3 9097 00959176 0

Brandeis University
Library

As for the wise, their body alone perishes in this world – Rashi

Die Tsukunft

דיא צוקונפט

א מאָנאַטליכער זשורנאַל פיר

וויסענשאפט, ליטעראטור און סאציאליזמוס

רעדאַקטירט פון

דר. קאַרל פאָרנבערג

ארויסגעגעבען פון

דיא צוקונפט פרעסס פעדעריישאן

עלפטער יאָהרגאנג

1906

נוי יאָרק.

DIE ZUKUNFT

a Jewish Monthly Magazine,

PUBLISHED BY THE

ZUKUNFT PRESS FEDERATION

New York

אינהאלטס פערצייכנים.

לעבענס־בעשרייבונגען.

אויגוסט קאָמט, (נאָך האָבארד) — — — ב. ראָזענבלאַטט — — — — — — — — 106
הענריך איבסען, — — — — — — — — — — ח. אלעקסאנדראָוו — — — — — — — 149
הענרי וואָדסוואָרטה לאָנגפעללאָ — — — י. גאָרדין — — — — — — — — — 281
מאקסים גאָרקי — — — — — — — — — — י. גאָרדין — — — — — — — — — — 327
ניקאָלאַי טשאיקאָווסקי — — — — — — מ. קאטץ — — — — — — — — — — 365
הענריך איבסען,— — — — — — — — דר. ק. שמידט — — — — — — — — — 404
מאָרריס ווינטשעווסקי — — — — — — — דר. ק. פאָרנבערג — — — — — — — 451
פיליפ קראנץ — — — — — — — — — — י. מילך — — — — — — — — — — 466
ראמבראָנדט — — — — — — — — — — מ. קאטץ — — — — — — — — — — 473

סאָציאליסטישע בעוועגונג און סאָציאליזמוס.

דער סאָציאליסטישער אידעאל, — — — — זשאן זשאָרעס — — — — — — — — 1
דיא אלטע און דיא נייע יוניאָנס, — — — יודזשין וו. דעבס — — — — — — — 10
סאָציאל דעמאָקראטיע און מארקסיזמוס, — דר. ק. פאָרנבערג — — — — — — 67
דיא סאָציאליסטישע בעוועגונג, — — — — דר. ק. פאָרנבערג — — — — — — 121
דער אידעאליזמוס פון דער מארקסיסטישער לעהרע, עמיל וואנדערוועלדע — — — 133
דיא פסיכאָלאָגיע פון א סאָציאל־דעמאָקראט, מ. זאמעטקין — — — — — — — 188
דיא אלטע און דיא נייע אינטערנאציאָנאלע, פראָפ. ווערנער זאמבארט — — 296, 206
דיא ארבייטער בעוועגונג אין ענגלאנד, — מאָריס מייער — — — — — — 301, 211
דיא אלטע און דיא נייע יוניאָנס — — י. באראָנדעס — — — — — — — — 242
דער ערשטער מאי — — — — — — — מ. זאמעטקין — — — — — — — — — 263
ארבייטער אָרגאניזאציאָנען און ארבייטער קעמפפע אין פראנקרייך, ק. פאָרנבערג, 445, 386
מיוניציפאל סאָציאליזמוס, (מיוניסיפאל אָונערשיפ), טהעאָדאָר ראָטשטיין, 589, 469, 389
קאָמוניסטישע קאָלאָניען אין אמעריקא — ח. אלעקסאנדראָוו — — 713, 660, 349
אָרגאניזאציאָן און דיסציפלין, — — — — ח. ראָלאנד־האָלסט, — — — — — — — 513
ארבייטער בעוועגונג און סאָציאל דעמאָקראטי אין דער שווייץ, א. מירקין 746, 683, 529
דיא טאקטיק פון דער דייטשער סאָציאל דעמאָקראטיע, מ. בעער, — — — — — — 573
דער סאָציאליזמוס אין גאליציען, — — — — פ. קראנץ, — — — — — — — — 646, 585
דיא געגענוואַרט און צוקונפט פון דער טרייד יוניאָן בעוועגונג, וו. עדלין, — — — 593
דער מאנהיימער פארטיי־טאָג, — — — — א. ש. זאקס, — — — — — — — — 709, 636
דער איטאליענישער סאָציאליזמוס, — — — ראָבערט מיכעלס, — — — — — — — 699

קריטיק, פילאָזאָפיע און פעדאגאָגיע.

פעלקער פערברידערונג, — — — — — — קארל מארקס, — — — — — — — — — 74
דיא צוקונפט פון אידישען טהעאטער, — — י. גאָרדין, — — — — — — — — — 81
קארל מארקס אלס קאָרעספאָנדענט, — — — פ. קראנץ, — — — — — — — — — 145
שלום יעקב אבראמאָוויטש, — — — — — — י. ענטין, — — — — — — — — 307, 238, 163
ציוניזמוס, טעריטאָריאליזמוס און סאָציאליזמוס, י. מילך,
1) זייער שייכות איינע צו די אנדערע, — — — — — — — — — — — — — 275
2) יעדע איינע צוליעב דיא אנדערע, — — — — — — — — — — — — — — 334
3) דער ציוניסטישער מארקסיזמוס, — — — — — — — — — — — — — — 435
4) דאָס „נעגאטיווע" פראָלעטאריאט, — — — — — — — — — — — — — 564,628
דוד פינסקי, — — — — — — — — — — י. ענטין, — — — — — — — — — — 488, 428
דיא נאציאָנאלע פראגע און דיא אידען פראגע, דר. ק. פאָרנבערג, — — — — — — 499
דער דזשאָנגל, — — — — — — — — ל. בודיאנאָוו, — — — — — — — — — 521, 457
דיא סאָציאלע שטרעמונגען אין דער מאָדערנער דראמא, יאָזעף איראָן, — — — — 517
שלום אש, — — — — — — — — — — ח. אלעקסאנדראָוו, — — — — — — — — 615

סאָציאל פּאָליטיק און סאָציאלע וויסענשאפט.

וואָס איז אזוינס פּאָליטישע עקאָנאָמיע? — א. ש. זאקס, — — — — — — — — 5
ארבייטסלאָזיגקייט, — — — — — — — — דר. ק. פאָרנבערג, — — — — — — — — 12
קאָנסטיטוציאָנעלע געזעצע, — — — — — — מ. סמיטה, — — — — — — — — — — 76
ווען איז פּאָליטישע עקאָנאָמיע געוואָרען א וויסענשאפט? א. ש. זאקס, — — — — 102
דער אָנפאנג פון דער פּאָליטישער עקאָנאָמיע, א. ש. זאקס, — — — — — — — — 174
מיטלען געגען ארבייטסלאָזיגקייט, — — — — דר. ק. פאָרנבערג, — — — — — — — — 183
פון וואנען נעהמט זיך דער גלויבען אין גאָט? פּאָול לאפארג, — — — — — — — — 199, 265
דיא לעהרע פון דיא פיזיאָקראטען, — — — — א. ש. זאקס, — — — — — — — — — 234
דיא אייזענבאהנען אין דיא פעראייניגטע שטאאטען, נחום צדק — — — — — — — 271
דיא אימיגראציאָן און דיא אידען, — — דר. י. מ. רובינאָוו, — — — — — — — — 330
דיא אייזענבאהנען און דיא פראכטען, — — נחום צדק, — — — — — — — — — — 342
אדאם סמיטה און זיין לעהרע, — — — — — א. ש. זאקס, — — — — — — — — — 374
דיא עקאָנאָמישע לאגע פון דיא אידען אין רוסלאנד, בן יקיר, — — — — — — — 382
דיא אימיגראציאָן און דער ארבייטער קלאס, דר. י. מ. רובינאָוו, — — — — — — — 409
דיא אייזענבאהנען און דיא געזעצען, — — נחום צדק, — — — — — — — — — — 440
דיא אידישע אימיגראציאָן און דיא אימיגראציאָנס געזעצען, דר. י. מ. רובינאָוו, 461
דיא אייזענבאהנען און דיא טראָסטס, — — נחום צדק, — — — — — — — — — — 535
טהאָמאס ראָבערט מאלטהוס, — — — — — א. ש. זאקס, — — — — — — — — — — 555
דיא אייזענבאהנען און פּאָליטיק, — — — — נחום צדק, — — — — — — — — — — 578
דוד ריקארדאָ, — — — — — — — — — א. ש. זאקס, — — — — — — — — — — — 624
דיא עקאָנאָמישע לאגע פון דיא איינגעוואנדערטע אידען, דר. י. מ. רובינאָוו, — 642
ריקארדאָ'ס ארבייטס טהעאָריען, — — — — א. ש. זאקס, — — — — — — — — — 688
וואוהין זאָלען דיא אידען פאָהרען? — — דר. מ. רובינאָוו, — — — — — — — — 703
ריקארדאָ'ס רענטע טהעאָריע, — — — — — א. ש. זאקס, — — — — — — — — — — 739

צייט־פראגען.

צו דיא לעזער, — — — — — — — — — דיא צוקונפט, — — — — — — — — — — 450
אונזער בעוועגונג און דיא פּרעססע, — — י. מילך, — — — — — — — — — — — 18
דיא אמעריקאנ פעדעריישאָן אָוו לייבאָר, — וו. עדלין, — — — — — — — — — 41
דיא פּאָגראָמען און דיא אמעריקאנער אידען, פ. ראָזענבלאטט, — — — — — — — — 45
ביזנעס דעפּארטמענט, — — — — — — — דיא צוקונפט, — — — — 198, 134, 64
אמאָהל און היינט, — — — — — — — — מ. זאמעטקין, — — — — — — — — — 117
אן אלע פאָרטגעשריטענע אָרגאניזאציאָנען, — דיא צוקונפט, — — — — — — — 132
דיא נשמה און דער גוף פון דער ארבייטער בעוועגונג, ב. פייגענבוים, — — — 313
דיא דומא און דיא רעוואָלוציאָן, — — — דר. ק. פאָרנבערג, — — — — — — — 394
איבער דער וועלט, — — — — דר. ק. פאָרנבערג, 693, 632, 568, 317, 252, 191, 18
דאָס לעצטע וואָרט, — — — — — — — דר. ק. פאָרנבערג, — — — — — — — — 751

נאטורוויסענשאפט און היגיעניע

וואָרימקייט, — — — — — — — — דר. י. בלומשטיין, — — — — — — — — — 36
אין דער וויסענשאפטליכער וועלט, — — — דר. אב. קאספּע, — — — — — — — — 55
אויף יענער זייט פון דער זונן, — — — דר. ווילהעלם מאיר, — — — — — — — 100
דיא קראנקהייטען פון די טענעמענט הייזער, דר. מ. גירזשדאנסקי, — — — — — 139
דיא טהעאָריע פון וואָרימקייט, — — — — דר. י. בלומשטיין, — — — — — — — 178
טענעמענט הויז קראנקהייטען, — — — — דר. מ. גירזשדאנסקי, — — — — — — — 227
דער מקור פון קראפט אויף דער ערד, — — דר. י. בלומשטיין, — — — — — — — 294
טובערקולאָזיס, — — — — — — — — דר. מ. גירזשדאנסקי, — — — — — — — — 369
דער וועלט בנין, — — — — — — — — פּראָפ. יוליוס פראנץ, — — — — — 492, 429
אנשטעקענדע קראנקהייטען, — — — — דר. מ. גירזשדאנסקי, — — — — — — — 551

418201

דאָס לאכען, — — — — — — — — — — — דר. ח. ספּיוואק, — — — — — — — — — — 620
דיא וועללען־טהעאָריע אלס דער פונדאמענט פון די נאטור וויסענשאפט,
דר. א. א. הימאָוויטש, — — — — — — — — 678

ערצעהלונגען, סקיצען, הומאָר.

ער און מאקס און דיא „שעהנע העלענא", ל. קאָבּרין, — — — — — — — — — — 27, 86
ערב א פּאָגראָם, — — — — — — — — — — — יעלאָפּאטעווסקי, — — — — — — — — — — 97
צושלאָגענע געדאנקען פון א משוגענעם פילאָזאָף, — — — — — — — — — — — — — — 113
דער זוהן פון דער זונן, — — — — — — קנוט האמסון, — — — — — — — — — — 158
מיין רבי, — — — — — — — — — — — — א. סענעקס, — — — — — — — — — — — 170
א קאפּיטעל פאמיליען לעבען, — — — — — מ. בלינקין, — — — — — — — — — — — 220
און זיא איז אוועק, — — — — — — — — — הערמאן הייערמאנס, — — — — — — — — 225
זיי פּאסט ניט, — — — — — — — — — — — האנס אָסוואלד, — — — — — — — — — — 290
ארויס פון גלות, — — — — — — — — — — פּיער האלסטראם, 603, 546, 482, 413, 346
א מאן אָהן א דזשאב, — — — — — — — — — ז. ליבין, — — — — — — — — — — — 358
פּרנסה, — — — — — — — — — — — — — ז. קאָרנבליטה, — — — — — — — — — — 421
אין א וואכענדיגער נאכט, — — — — — — — מ. בלינקין, — — — — — — — — — — — 438
לילית, — — — — — — — — — — — — — — הערמאן גאָלד, — — — — — — — — — — — 542
אויף דיא בערג (פּראָאָג), — — — — — — י. גאָרדין, — — — — — — — — — — — — 598
זשורנאליסטישע עראינערונגען, — — — — — — מ. ווינטשעווסקי, — — — 733, 673, 610
דיא ערשטע גנבה, — — — — — — — — — — ש. אדלער, — — — — — — — — — — — 670
דריי ווידוי'ס, — — — — — — — — — — — י. אונגעוויטער, — — — — — — — — — 728

פּאָעמיק.

דיא סאָציאליסטען־טעריטאָריאליסטען אין טהעאָרי און פּראקטיק, אב. גאָלדבערג, 719, 653

פּאָעזיע.

דיא בלוטיגע איינווייהונג, — — — — — — יהואש, — — — — — — — — — — — 24
א מופת פון שפּאלער (באללאדע), — — — — ה. רויזענבלאט, — — — — — — 155, 94
דער דיכטער, — — — — — — — — — — — י. סלאָנים, — — — — — — — — — — — 112
דיא ליעבע, דיא ליעבע זאָל לעבען! — — — י. יפה, — — — — — — — — — — — — 162
הייוואטהא, ה. וו. לאָנגפעללאָו (איבערזעצט פון יהואש),
725, 607, 544, 479, 418, 353, 287, 214
דיא אלטע יודאשע, — — — — — — — — — — י. יפה, — — — — — — — — — — — — 219
און קומט דיא ליעבע נאכט... — — — — — — — י. סלאָנים, — — — — — — — — — — 233
פריהלינגס ליעדער, — — — — — — — — — — — י. סלאָנים, — — — — — — — — — — 272
אויב דו פיהלסט, — — — — — — — — — — — מ. טייטש, — — — — — — — — — — — 352
דעם דיכטערס טראגעדיע, — — — — — — — — — — מארינאָוו, — — — — — — — — — — 363
דיא ליעד פון ראכע, — — — — — — — — — — — י. סלאָנים, — — — — — — — — — — — 420
מיין קישעלע, — — — — — — — — — — — — — —

וואנדערלוסט, — — — — — — — — — י. סלאָנים, — — — — — — — — — — 609
איהר סוד, — — — — — — — — — — ה. רויזענבלאט, — — — — — — — — — — 614
אויפ'ן וועג, — — — — — — — — — — דר. א. ש. שווארץ, — — — — — — — — — 614
אין אלקערעל, — — — — — — — — — ה. רויזענבלאט, — — — — — — — — — — 652
אויפ'ן נעמאן, — — — — — — — — — — י. י. שווארץ, — — — — — — — — — — 666
הערבסט בלעטער, — — — — — — — — — — י. סלאָנים, — — — — — — — — — — 677
ווייסטו ? — — — — — — — — — — — י. סלאָנים, — — — — — — — — — — — 702
אויגען, — — — — — — — — — — — דר. א. ש. שווארץ, — — — — — — — — — — 732
ביימעלאך, — — — — — — — — — — — י. סלאָנים, — — — — — — — — — — — 737
פון פיסה, פעטער יאקובאָוויטש (איבערזעצט) י. י. שווארץ, — — — — — — — — — — 597
דיא מוטער, " " " " — — — — — — — — — — 597
פון קאטאָרגע, " " " — " — — — — — — — — — — 619

נייע ביכער, (רעצענזיאָנען).

א גרינגער תענית אין האדעל, (שלום עליכם) ח. אלעקסאנדראָוו, — — — — — — — — 58
ליעדער, (י. י. פּראפּוס) — — — — — — — — ד. פּ. — — — — — — — — — — — — — — 59
דער וועג צום אייביגען גליק (לאסאר איבינס) יאם, — — — — — — — — — — — — — — 61
שבתי צבי, (פ. קראנץ) — — — — — — — — בן יקיר, — — — — — — — — — — — — — — 62
גענעראל־סטרייק, (ראָלאנד האלסט) — — עדוו. בערנשטיין, — — — — — — — — — — 62
א סטרייק פון קבצנים און א פינסטערע חתונה, (מ. ספּעקטאָר) י. ענטין, — — — — — 127
אויסגאבען „צייט־ביבליאָטהעק", (דריי ביכלאך) בן־הלל, — — — — — — — — — — — 130
קאָמונאלע ארבייטער פּאָליטיק, (הוגאָ לינדעמאן) אד. בראון, — — — — — — — — — — 132
קראפּאָטקינ'ס לעבענס בעשרייבונג, (מ. קאָהן) בן־הלל, — — — — — — — — — — — 197
וויא אזוי רעוואָלוציאָנען ווערען געמאכט, (פּ. אנמאן) י. מילך, — — — — — — — — — 246
דיא בעלאגערונג פון טולטשין, (נ. מינסקי, איבערזעצט א. רייזען) און
דיא אידישע טאָרבע, (ישעיהו לערנער) — ח. אלעקסאנדראָוו, — — — — — — — — — — 325
א רוסישער שוילאָק, (מ. זאמעטקין) — — י. ענטין, — — — — — — — — — — — — 508
דיא צייט פון פערשטאנד, (מאָנאט־שריפט) — ק. פּ. — — — — — — — — — — — — — 509
דיא פּאריזער קאָמונע, (ניעמאנסקי) — — בן הלל, — — — — — — — — — — — — — — 511

פערשיעדענעס.

א רכילות דורך א לעגענדע, — — — — — — דר. ק. פאָרנבערג, — — — — — — — — — 259
דער אָדלער, — — — — — — — — — — יאָהאנעס שלאף, — — — — — — — — — — — 35
א געשפּרעך, — — — — — — — — — — בעליאל, — — — — — — — — — — — — — — 85
דער שוועל, — — — — — — — — — — — איוואן טורגעניעוו, — — — — — — — — — — 210
סאָניע, — — — — — — — — — — — — — י. מרגלית, — — — — — — — — — — — — — 286
פון העסטער סטריט, — — — — — — — — — — י. מרגלית, — — — — — — — — — — — — 293
קורצע געדאנקען, — — — — — — — — — — אל. דיומא זאָהן, — — — — — — — — — — 300
אזיאטישע חכמות, — — — — — — — — — — * * * — — — — — — — — — — — 312

אפאָריזמען.

פון בערנארד שאָו, — — — — — — — — 393
פון אָטטאָ וויים, — — — — — — — — — — 99
פון ** — — — — — — — — — — — — — 468
פון יודזשין וו. דעבס, — — — — — — — — — — 138
פון ניקאָלאס טשעמפּארט, — — — — — — 478

בילדער.

יודזשין וו. דעבס, — — — — — — — — 10
אוגוסט קאָמט, — — — — — — — — 66
הענריך איבסען, — — — — — — 406, 132
עמיל וואנדערוועלדע, — — — — — — 133
קארל מארקס, — — — — — — — — 145
פּאָול לאפארג, — — — — — — — — 199
שלום יעקב אבראמאָוויטש, — — — — 239
מאָיער, — — — — — — — — — — 256
ווילליאם הייוואוד, — — — — — — — 256
צום סאָציאליזמוס, — — — — — — — 262
ח. וו. לאָנגפעללאָו, — — — — — — — 282
מאקסים גאָרקי, — — — — — — — — 327
ניקאָלאי טשאיקאָווסקי, — — — — — — 367
אדאם סמיטה, — — — — — — — — — 375
פּראָפעסאָר מוראָמצעוו, — — — — — — 397
מאָררים ווינטשעווסקי, — — — — — — 451
אָפּטאן סינקלייר, — — — — — — — 459
פּיליפּ קראנין, — — — — — — — — 467
ראָמבראנדט, — — — — — — — — — 475
דוד פּינסקי, — — — — — — — — — 489
ט. ר. מאלטוס, — — — — — — — — — 557
א. סאָציאליסטישע דעמאנסטראציאָן אין קראקוי, — — — — — — — — — 572
מ. בעער, — — — — — — — — — — — 573
אוגוסט בעבעל, — — — — — — — — — 574
עדוארד בערנשטיין, — — — — — — — — 575
שלום אש, — — — — — — — — — — 616
מאָררים הילקוויט, — — — — — — — — 634
אלעקסאנדער יאָנאס — — — — — — — 634
דער דיינקער — — — — — — — — 635
א. ש. זאקס — — — — — — — — — 636
עמיל העקער — — — — — — — — — 647
איגנאץ דאשינסקי — — — — — — — — 647
פראנציסק טשאקי — — — — — — — — 647
זיגמונד מארעק — — — — — — — — — 647
זיגמונד קאטשענאָווסקי — — — — — — 647
דער 1טער קאָנגרעס דעס אידישען סאָציאל דעמאָקראטישען פּארטיי גאליציענס 648
דוד ריקארדאָ — — — — — — — — 688
ענריקא פעררי — — — — — — — — 699

No. 1 (Whole No. 101) JANUARY 1906 New S ries No.49 Vol. XI

דער סאָציאַליסטישער אידעאַל

פון זשאַן זשאָרעס.

ארהאן גרויסע מענשען, וואָס האָבען מאָדנע שוואכקייטען. זיי פערטייטשען אויף א וואונ־דערבארען אופן דיא עראייגני־סע פון דער פערגאנגענהייט און דיא בעוועגונג פון דער גע־שיכטע, און זיי פערשטעהען ניט דיא גרויסע סאָציאַלע ערשיינונגען פון דער געגענוואַרט, וולעכע שפּיעלען זיך אָפּ פאר זייערע אויגען. אָט אזוי רעדט צ. ב. רענאַן,—וועלכער האָט גרינד־ליך אויסגעפאָרשט דעם אורשפּרונג פון קריסט־ליכען גלויבען,—וועגען סאָציאַליזמוס פּונקט אזוי, וויא א פארצייטיגער איד א לערנער האָט געקוקט אויף'ן נאָר וואָס געבוירענעם קריסטענ־טהום. אין זיין בוך „יעזוס'עס לעבען" שרייבט ער—„היינט צו טאָג זאָגאר האָבען דיא טרוימען וועגען א אידעאַלער אָרגאַניזאַציאָן פון דער גע־זעלשאפט, פיעל עהנליכקייט מיט דיא שטרע־בונגען פון דיא פארצטיגע קריסטליכע סעקטען, אין א געוויסען זינן—זיינען זיי דיא ענטוויקלונג פון דער זעלבער קריסטליכער אידעע, וועגען דיא 'מלוכה פון גאָט". אַלע סאָציאַלע רעוואָ־לוציאָנען פון דער מענשהייט וועלען זיין צו־נויפגעוואקסענמיט דעם דאָזיגען וואָרט. נאָר אזוי וויא דיא סאָציאַליסטישע שטרעבונגען פון אונזער צייט זיינען פערפלעקט מיט א גראָ־בען מאטעריאַליזמוס, ווייל זיי זוכען דאָס וואָס איז אונמעגליך צו דערגרייכען, דאָס הייסט, צו גרינדען דאָס אַלגעמיינע וועלט־גליק אויף דיא פּאָליטישע און עקאָנאָמישע צושטענדע, דער־פאר וועלען זיי בלייבען אונפרוכטבאר ביז וואָ־נען זיי וועלען ניט אָננעהמען יעזוס'עס אמת'ן גייסט, איך מיין דעם אבסאָלוטען אידעאַליזמוס, דיזען פּרינציפּ, וועלכער זאָגט, אז כדי צו האָ־בען דיא ערד מוז מען זיך פון איהר אָבזאָגען."

וואָס פאר א שייכות עס איז פאראן צווי־שען קריסטענטהום און דער רעוואָלוציאָנערער סאָציאַל־דעמאָקראַטיע, דאָס קען איך ניט אין דעם ארטיקעל אונטערזוכען. רענאן האָט אויף א משונה'דיגען אופן מגזם געווען מיט זיינע גזרות־שוות, מיט זיינע פערגלייכענישען, און וועל כולם איז דיא פערבינדונג, וועלכע ער שטעלט זיך פאָר, גרעסטענטיילס א פאלשע.

אָבער אויך דער אורטהייל, וואָס ער גיט ארויס איבער דעם סאָציאַליזמוס גופא, איז גאנץ אויבערפלעכליך. דער העכסטער און אין דערזעלבער צייט אויך דער טיעפסטער אידעאַליזמוס איז דער סאָציאַליסטישער אידעאַליזמוס, מחמת ער וויל איינפיהרען גע־רעכטיגקייט אין דער געוואָהנהייט און אין דיא סאמע אינטימסטע זייטען פון לעבען. דאָס גאנצע מענשליכע לעבען איז בעגרינדעט אויף דער ארבייט. אָרגאַניזירען דיא גערעכטיגקייט אין דער ארבייט, הייסט אלזאָ איהר אריינ־ברייגגען אין דיא טיעפסטע טיעפענישען פון לעבען. אָבלייגען דאָס רעכט אויף א ווייטע אָדער אבסטראקטע וועלט, הייסט אויפאָפּפערען דעם אידעאַל. נעהמען דיא נאטור אזוי וויא

זיא ענטוויקעלט זיך אין דיא מענשליכע געזעל־שאפטען און איהר אויכארבייטען לויט א העכע־רען געזעץ פון ברידערליכער גלייכהייט, — דאָס איז דער שעהנסטער, מוטהיגסטער אי־דעאל, וואָס דיא מענשען האָבען ווען עס איז געוואגט צו האָבען.

ס'איז ניט אמת, אז דער סאָציאליזמוס נעהמט זיך אָן צו ברייגען דיא מענשען א פיקס און פארטיגעס גליק, דורך א פּאָליטישע אין סאָציאלע אומענדערונג. דאָס גליק וועט אָב־הייגען פון יעדען איינצעלנעם מענשען בעזונ־דער; גליקליך וועלען זיין יענע, וועלכע וועלען וויסען וויא אזוי אויסצובריינגען און איינצו־האלטען זייערע כחות און זייערע פעהיגקייטען פאר העכערע תענוגים. אָבער א חוב פון דער מענשהייט איז צו שאפען פאר אלע מענשען דיא סאָציאלע בעדינגונגען פון גליק. נו, ווייסען מיר, אז אלע מענשליכע כחות קענען זיך ענטוויקלען האַרמאָניש נור אין א וועלט, וואו יעטווערע פּריווילעגיע פון ברוטאלער מאכט אָדער פון איגענטהום, וואָס איז קאָנצענטרירט אין עט־ליכע הענד, איז פערשוואונדען. דיא פּריווי־לעגיע אונטערדריקט דיא, וואָס זיינען אויס־געשלאָסען פון איהר, און מוזען אויסנוצען זייערע כחות צו גונסטען פון אנדערע מענשען. דיא פּריווילעגיע איז אויך א דריקענדע לאסט אפילו אויף דיא, וועלכע האָבען זיא: זיא האלט זיי אָפּ פון דיא נויטיגע אָנשטריינגונגען, וועלכע וואָלטען ענטוויקעלט זייערע פעהיג־קייטען. זיא פערשאפט זיי גאנצע בערג מיט דאגות, מיט פעראנטוואָרטליכקייטען, מיט אומזיסטע, פּוסטע אָבער שווערע זאָרגען, וועלכע זיינען ניט פאר'ן מענשען'ס קרעפטען אריבער־צרטראָגען און וועלכע נעהמען ביי איהם צו יעדע אנגענעהמע און פרעהליכע פערבינ־דונג מיט דער וועלט און מיט'ן לעבען.

דער סאָציאליזמוס וועט שאפען אזא זאָרט אָרדנונג, וואו דאָס איינגענטהום וועט זיין אלע־מענס, וואו דיא קראפט וועט קומען פון אלע־מען און דיא פעראנטוואָרטליכקייט וועט ליע־גען אויף אלעמען. און דערפאר וועט דיא נייע אָרדנונג אונטער'ן סאָציאליזמוס זיין אן ער־לייכטערונג פאר אלעמען. דיא יעניגע, וועל־כע זיינען ביז דאן געווען פערשקלאפט און עקספּלואטירט, וועלען פּטור ווערען פון דער דריקענדער נויטה, פון שווערער ארבייט איבער דיא כחות, פון אונווייסענהייט און פון א פיינד־ליכער, אָהנמעכטיגער גיעריגקייט. דיא אנדע־רע ווייעדער, וועלכע זיינען ביז דאן געווען בעלי בתים און דיא עקספּלואטאטאָרס, וועלען בעפריידט ווערען פון א שווערען דרייפאכען יאָך: פון זייער אונרוהיגען עגאָאיזמוס, פון זייער שטאָלץ און פון זייער אויסשליסליכער פעראנטוואָרטליכקייט. דיא וועלט, וועלכע איז איצט אזוי שווער און דריקענד, וועט אויפ־אָטהעמען פריי. דאָס וועט זיין אן ערלייכ־טערונג און א פרייד; וויפיעל איידעלע כחות וועלען זיך דאן ענטוויקלען אין דיא מוחות און אין געוויסען! און דיא מענשען וועלען מעהר ניט פאלען אונטער דער שווערער משא פון זייער אייגענעם הארצען. דאן ערשט וועט קומען דיא שעהנע, גליקליכע צייט: דורך־י פערגרעסערטע, ברייט־ געוואָרענע פענסטער פון דיא איבערגעבליבענע אָרעמע הייזער, דורך דיא ברייטע, אָפענע פענסטער פון דיא רייכע פּאלאצען, פון וואנעט עס איז אראָב יעדער סימן פון הערשאפט; דורך די ברייטע, גרויסע טויערן פון דיא פאבריקען, וואו דיא ארבייט ווערט גע־טהאָן אויף א ברידערליכען, פרייען אופן, — דורך אלע טהירען און פענסטער, דורך דיא הערצער און דיא אויגען וועט דאן אריינשיי־נען יענע זיסע ליכט פון אידעאליזמוס, וואָס שפּיעגעלט זיך אָב, לויט רענאן'ס מיינונג, אין אונזערע אידעען.

אָבער וויא אזוי קען דער אידעאל פון א גערעכטען, גרינגען און פרעהליכען לעבען זיך פערווירקליכען, ווען ער זאָל ניט נעהמען אויף אויף זיך איינצואָרדנען דיא פּאָליטישע און עקאָנאָמישע פערהעלטניסען צווישען דיא מענ־שען, מיט וועלכע דער סאמע אינעווייניגסטער לעבען פון געוויסען און זאָגאר פון גייסט איז פערבונדען? אָט אין דעם ליגט דער טיעפער זינן פון סאָציאליזמוס, אָט דאָס מאכט פון דעם סאָציאליסטישען אידעאליזמוס א וואהרהייט.

רענאן, ווייזט אויס, האָט מורא, אז דיא מענשהייט זאָל ניט אָננעהמען דיא סאָציאלע רעוואָלוציאָן, אלס א מיטעל צופריעדענצושטע־לען דיא גראָבע, בעלעסטיגענדע תאוות פון עט־ליכע מענשען, און אז זיא זאָל ניט זיין א צו־גאָב צו דיא מורא'דיגע פּלאָנטערס, צו דיא שרעקליכע לאסטען, אונטער וועלכע זיא, דיא מענשהייט, איז שוין סיי וויא סיי גענוג אונטער־יאָכט צו דיא מורא'דיגע לאסטען פון גרויסקייט, פון פּוסטען שטאָלץ, פון לוקסוס, וועלכע פער־ביטערען און מאכען א תל פון די נאָבעלע מינו־טען פון דעם מענשליכען לעבען. יא, עס פער־

שטעהט זיך, ווען דיא ציוויליזאציאָן וואָלט שטענדיג געדאַרפט געהן אזוי וויא איצט, סאָ־פענדיג און זיך יאָגענדיג; ווען זיא וואָלט אנ־דערש ניט געקענט וויא נור פערשלינגען אלצ־דינג, מיט דעם אויסרייד, אז דאָס איז נויטיג צו דער ענטוויקלונג און אויפהאלטונג פון דעם לעבען; ווען דיא ערפינדונגען פון דער וויסענ־שאפט וואָלטען ניט געהאט קיין אנדער רעזול־טאט וויא נור איינשרומפּפען אָדער אויסצוצי־הען אונזערע טעג; ווען דיא זיעגען איבער דער נאטור וואָלטען פון דעם מענשען קיינמאָל קיין אנדער זאך ניט געקענט מאכען וויא נור א ווילדען עראָבערער, וועלכער פאלט אונטער דער שווערער משא פון זיין רויב, — דאן וואָלטען מיר מיט הארצוועהטאָג ארבערגעטראָגען אָט די שווערע, בעלעסטיגענדע טעג, זוכענדיג בלויז צו קריגען פאר אונז כאָטש ווי פיעל עס איז פון אינערליכען לעבען און פון פרייד.

אָבער דער אמת'ער מיטעל, דער איינציגער מיטעל איינצואָרדנען דיא ציוויליזאציאָן איז, איהר, אזוי צו זאָגען, פארוועלטליכען, איהר אויסברייטען איבער דער גאנצער מענשהייט. דער אמת'ער מיטעל, דער איינציגער מיטעל איינצוהאלטען א ביסעל דעם ווילדען, פערצעה־רענדען יאגד נאָך אויסערליכען גליק און אומ־קעהרען א ביסעל דעם מענשען צו זיך אליין, איז צו מאכען פון דעם אייגענטהום ניט קיין הער־שאפט, נאָר א גאראנטיע; צו מאכען פון דער ארבייט ניט קיין קאמפּף, נאָר א קאָאָפּעראַ־ציע, א שותפות. דיא אָרימקייט איז א שקלא־פעריי, און דיא אונבעשריינקטע רייכקייט איז אויך א שקלאפעריי. דיא מענשהייט וועט אלזאָ אין ערגעץ ניט געפינען קיין פרייהייט נור אין דער סאָציאַליסטישער אָרדנונג, וואו עס וועט ניט זיין קיין פּלאַץ פאר דיא עקסטרעמע הפכים.

וויא אזוי קען מען היינט צו טאָג פער־לאנגען פון דיא מענשען, זיי זאָלען זיין געמע־סיגט? וויא אזוי קען מען זיי פאָרלייגען א פּלאן פון לעבען, וואָס זאָל זיי מאכען פאר בעלי בתים איבער זיך אליין און איבער דיא אומ־שטענדען? וואָס זאָל זיי פערשאפען דעם אמת'ן לוקסוס און אין דערזעלבער צייט זיי אויכליי־זען פון דער קללה, וואָס דיא קאָנקורענץ און דאָס שטרעבען צו גרויסקייט און פּוסטע גאוה ברייגגען דער וועלט? יא, צו וועמען קען מען היינט קומען מיט דיא דאָזיגע עצות? צו דער בורזשואזער, קאַפּיטאַליסטישער קלאַסע? אָבער דאָס היינטיגע סאָציאַלע סיסטעם גופא צווינגט יעדען איינעם צו לעבען פאר זיך אליין, צו האנדלען פאר זיך אליין. דאָס איצטיגע גע־זעץ פון יעדער מענשליכער קראפט בעשטעהט אין דעם, זיך צו ענטוויקלען אויף אזא אופן, אָקוראט וויא זיא וואָלט געווען איינע אין דער גאנצער סאָציאַלער וועלט. דער מענש קען זיך אראָבגליטשען אין אן אָבגרונד פון עלענד און נויטה, פון וואנעט ער וועט שוין קיינמאָל ניט ארויסקומען; ער קען זיך אויפהויבען אויף אזא הויכער מדרגה פון רייכטהום און פון מאכט, וואָס האָט גאָר קיין שיעור און קיין ערך ניט. פאר וואָס זשע זאָל ער עפּעס בלייבען שטעהן ביי דער שטופע און ניט ביי אן אנדערער? ווער ווייסט, צו בלייבענדיג שטעהן אין מיטען, וועט ער ניט צודריקט ווערן פון דיא, וועלכע האָבען באוויזען אָרויפדראפּען זיך אויף דיא העכסטע טרעפּ פון סאָציאַלען לייטער? ווער ווייס אויך צו וועט ער ניט שווערער מאכען דעם גאנצען סאָציאַלען גאנג פון דעם כלל, וועלכער ווערט היינט צו טאָג געפיהרט דורך דיא דרייבעסטע און שטארקסטע מענשען, דער־מיט וואָס ער וועט בעשריינקען זיין אייגענעם ווילען, זיין פערלאנג צו שטייגען אלץ העכער און העכער? דער הויכער שטראָם, וואָס הויבט זיך אויף אין ים, וואָלט אין גאנצען אָבגעפאלען, ווען יעדע כוואליע אין ים וואָלט זיך ניט גע־ריסען צו דער העכסטער שטופע? דער וואָס שטרעבט ניט ארויף צום העכסטען, ריזיקירט שטארק צו בלייבען צווישען דיא סאמע נידע־ריגסטע; און דער וואָס גורט ניט אָן זיינע לענ־דען ארויפצושטייגען אויפ'ן שפּיץ, וועט קיין כח ניט האָבען צו דערגרייכען אפילו דעם מי־טען לייטער. נאָך אלעמען, אויב דער קער־פּערליכער גענוס איז בעשריינקט, אויב ס'איז פאראן א גרענעץ צו דיא פעהיגקייטען, צו דיא כחות פון מענשען, איז אָבער ניטאָ קיין גרע־נעץ צו זיין איינבילדונג, צו זיין שטרעבען; אויב דער מענש קומט צו א מאָמענט פון מיער־קייט און זאטקייט, סטארעט ער זיך צו קריגען נאָך מעהר פערמעגען, האָפענדיג דערמיט צו דערוועקען זיין אינטערעסע און צו רייצען זיין לוסט צום לעבען. ווייל דאָס רייכטהום היינט צו טאָג איז ניט נור, — און זאָגאר ניט הויפּט־זעכליך — א מיטעל פון פערגניגען, זאָנדערן איז אן עראָבערונג, א מיטעל ארויפצושטייגען אויף דעם סאמע אויבען־אָן פון דער געזעל־שאפט. עס איז א כח פון הערשאפט, וואָס ער־

לויבט דעם מענשען צו האלטען אין זיין בעזיץ מענשען און זאכען, צו בעלי־הבית׳עווען איבער גאנצע מאסען און זיי אונטערצואווארפען אונ־טער זיינע פּלענער. פאר וואָס זשע זאָל ער עס ניט טהאָן?

אין דער היינטיגער געזעלשאפט ווערט אלזאָ דער מענש צוזאמענגעדריקט צווישען צוויי שווינדעלדיגע פּאָזיציעס, צווישען דיא נידעריג־סטע און דיא העכסטע; צווישען דעם תהום פון אונענדליכען עלענד און דעם שפּיץ פון אונ־ענדליכער מאכט. און דיא, וואָס שטייגען ארויף, וויא דיא, וואָס פאלען ארונטער, וויא דיא, וואָס וואנקען און שאָקלען זיך, גיבען אי־בער דער גאנצער מענשהייט זייערע אויפרעגונ־גען, זייערע צוטרייסלונגען, זייער מורא׳דיגעכ ציטערן—ס׳איז אן אָנשטעקונג ענטוועדער פון שרעק אָדער פון זיעג, וואָס צוטומעלט דיא מוחות, צוטרייסעלט דאָס גאנצע לעבען, שטערט דעם רעגעלמעסיגען גאנג פון דיא געדאנקען און דיא ווינשע. דיא מענשהייט וועט ניט קענען אָננעהמען אין לעבען קיין שום גלייכען, זיכערען וועג, קיין פּלאן פון גלייכגעוויכט, פון הארמאָני, כיידען זי וועט איינפיהרען א נייע אָרדנונג, א נייעם סיסטעם פון איינענטהום, וואו דער גייסט פון קאָאָפּעראציאָן און פון גלייכגעוויכט זאָל האָ־בען דיא אויבער־האנד און וואו דער מענש זאָל ניט וויסען ניט פון קיין מורא׳דיגע נויטה און ניט פון דעם ווילדען יאגד נאָך אן אונבעגרענצ־טער מאכט.

ביז דאן וועלען דיא פּריוויליגירטע קלאַ־סען, דיא וואָס שטרעבען הויפּטזעכליך ארויפ־צודראפּען זיך אויף דעם סאמע שפּיץ לייטער, בעטראכטען דיא מאָראל פון גערעכטיגקייט, פעסטקייט, גליק און הארמאָניע אלס א לעכערליכע עצה פון שוואכקייט און פון ענטזאַ־גונג; און דיא עקספּלואטירטע קלאסען וועלען מיינען, אז דורך דעם מאכט מען חוזק פון זייער עלענד און נויטה, אָדער אז דאָס איז א צבועצ־קע עצה פון ענטזאגונג, וואָס ווערט געפּריידיגט פון שווינדלער פאר דיא אינטערעסען פון דיא עקספּלואטאָרס.

דער אידעאליזמוס בעשטעהט ניט, וויא א רעגאן וויל האָבען, — אין דעם אָבצוריסען זיך פון דער ערד; און דיא סאָציאליסטישע מענשהייט וועט זיך בפירוש ניט בענוצען מיט דער דאָזיגער מאָדנער עצה, זיך אָבצוזאָגען פון דער ערד כדי צו האָבען דיא ערד. ניין, זיא זאָגט גאנץ קלאָהר און דייטליך, אז זיא וויל בעזיצען דיא ערד און בעזיצען דיא נאטור, אָבער טאקי בעזיצען זיי אויף א׳ן אמת׳ן, ניט אָבער זיך צו געפינען אין זייער בעזיץ. און כדי די מענשהייט זאָל האָבען דיא נאטור אין איהרע הענד, מוז מען אפריהער זעהען, אז איין טהייל פון דער מענשהייט זאָל ניט קענען צווינ־גען דיא איבעריגע מענשען, אז דיא מענשען זאָלען ניט ווערען בעהערשט און עקספּלואטירט פון מענשען אזוי וויא פון דער נאטור.

צווייטענס, מוז מען אויך זעהען, אז דיא דאָזיגע מענשהייט, וועלכע האָט זיך איבערגע־בעטען מיט זיך אליין דורך דער גערעכטיגקייט און וועלכע וואקסט פון טאָג צו טאָג אין גרויס־קייט דורך דער וויסענשאפט, זאָל ניט אויפ־אָפּפערען אויף דעם מזבח פון הערשאפט און בעזיץ דיא פרייד און דיא איינפאכע הערליכ־קייט פון לעבען. און אָט דיא הארמאָנישע, ברידערליכע און איינגעאָרדנעטע טהעטיגקייט, אָט דעם ערנסטען, מיושב׳דיגען זיעג פון מענ־שען איבער דער נאטור, אָהן א שום אויפאָפּפע־רונג פון מענשען גופא, — דאָס קען בלויז דער סאָציאליזמוס אליין פערזיכערען. און טאקי מחמת דעם איז ער דער איינציגער פּרוכטבא־רער אידעאל.

יא, עס פערשטעהט זיך, זאָגאר אין דעם דאָזיגען ניי־איינגעאָרדנעטען, ברייטען לעבען וועלען דיא מענשען ניט האָבען אין גאנצען דיא ווייכע, צארטע זעעלען־רוהיגקייט.

דאָס שטרעבען, דיא אָנשטרענגונג וועט בלייבען א געזעץ; און דער מענשליכער וועלען וועט האָבען צו קעמפּפען מיט שטערונגען, ווי־דערשפּריכע און וועהטאָגען. דער מענש, דער ארבייטער פון דער גרויסער וועלט, איז ניט בעשאפען געוואָרען צוא געניסען דיא פייגע רוהע פון דיא קעניגליכע פּאלאצען. ער קען ניט ערוואַרטען ککדר א ים פון זיסע מחשבות אין א שעהנעם הערליכען חלום. זיין לעבען וועט קיינמאָל ניט זיין אזוי וויא א סטעפּע, וואָס איז בעגאָסען מיט דעם זילבער־ליכט פון דער לבנה. אָבער זיין גרויסקייט, זיין ווערטה בע־שטעהט אין דעם, וואָס שוין אפילו איצט, אין זיין שווערער ארבייט, אין דיא ביטערע קעמ־פּפע פון א פערפּלאָנטערטען סאָציאלען לעבען, — אפילו איצט געפינט ער א וועג, וויא אזוי צו פערזיסען א ביסעל זיין ביטערע עקזיסטענץ. דאָס טהוט ער דורך דעם אינטערעס, וועלכען ער נעהמט אין דער וויסענשאפט, אין דער קונסט און אין דער שעהנקייט פון אידעען און

פון לעבען. און זיין גרויסקייט וועט בעשטעהן אין דעם, וואָס ער וועט אין דער מאָדערנער וועלט אויך וויסען ווי ארומצוגעהן מיט דער טיעפער מרה־שחורה, מיט דיא טרויעריגע זייטען פון דעם לעבען. זאָל נור דער געוויסען פון דיא פּריוויליגירטע צייטענווייז צוטרייכעלט ווערען פון א צופאל און זאָל דער גייסט פון דיא פּראָלעטאריער, וואָס ווערען געפיהרט און פערפיהרט אין דער פינסטערניש, נור שטרעבען ווייטער צו קלאָהרהייט, צו ליכטיגקייט. אָט אין דעם ליעגט דיא גרויסקייט פון דער איצטיגער צייט; דאָס איז דאָס הערליכע פערשפּרעכען פון דער צוקונפט, ווען דיא גאַנצע מענשהייט וועט זיך ענטוויקלען ווייט און ברייט, אונטער א הארמאָנישען סאָציאַלען לעבען. דאָס איז דער צייכען, אז דער סאָציאַליסטישער אידעאל וועט ניט דורכפאַלען.

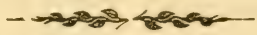

וואָס איז אַזוינס פּאָליטישע עכאָנאָמיע?

עדע לעבעדיגע בעשעפענים האט א שטארקען חשק צו לעבען אליין און נאך צו לאזען נאך זיך קינדער, וועלכע פערמעהרען און פערשטארקען דעם מין, צו וועלכען זיי, די בעשעפענים, געהערט. לעבען און פערמעהרען זיך קען מען נור דענסטמאל ווען די לעבענס־בעדערפנישען זיינען בעפריעדיגט. דאס הייסט, ווען די בעשעפענים בעקומט איהר נייטיגע נאהרונג, אהן וועלכע זי קען ניט עקזיסטירען. די יסודות, פון וועלכע די נאהרונג בעשטעהט, געפינען זיך אין דער ארומיגער פרייער נאטור. די בעשעפענים קען אבער ניט קומען אויף אלעם פארטיגען און נעהמען ביי דער נאטור אלץ, וואס איהר איז נייטיג צום לעבען; די נאטור איז ניט קיין בארמהערציגע מוטער, וואס טראגט אונטער איהרע קינדער פארטיגע עסען און טרינקען. כדי צו בעקומען די נייטיגע נאהרונגס־מיטלען מוז מען ארבייטען, הארעווען, פערווענדען פון זיך כח, וועלכע געפינט זיך אין א געוויסען ערך ביי יעדער בעשעפענים. די כח, וועלכע יעדע בעשעפענים גיט אויס אין קאמפף מיט דער אויסערליכער נאטור ביז זי בעקומט איהר נייטיגע נאהרונג ווערט אנגערופען דער קאמפף פאר'ן עקזיסטענץ.

דער קאמפף פאר'ן עקזיסטענץ איז ביים מענשען א סך שווערער און ווערט געפיהרט אויף אנאנדער אופן, ווי ביי אלע אנדערע בעשעפענים. ער איז שווערער ביים מענשען ניט נור דערפאר, ווייל דער מענש איז בטבע שוואכער און ווענינער בעשיצט, ווי די אלע איבריגע בעשעפניסען (דער מענש האט ניט קיין שארפע נעגעל, קיין שארפע צייזן און נאך אזעלכע נאטירליכע כלי־זיין), נור אויך דערפאר, ווייל דער מענש קען זיך ניט בענוגענען מיט איינפאכע נאהרונג: דער מענש האט גרעסערע בעדירפנישען. כדי דער מענש זאל קענען עקזיסטירען מוז ער האבען ניט נור שפייז צום עסען, וואסער צום טרינקען, ער מוז אויך האבען א דירה, וואו צו וואהנען, קליידער, וואס זאלען איהם בעשיצען פון קעלט און וואס זאלען צודעקען פערשידענע טהיילען פון זיין קערפּער.

אין דער טבע פון מענשען ליעגט זיין שטרעבען ניט נור צו לעבען, נור אויך בעסער און שענער צו לעבען. אין דעם קאמפף מיט דער נאטור פאר זיין עקזיסטענץ ענטוויקלען זיך אלץ מעהר און מעהר די בעדערפנישען, עס קומען אויף און ענטוויקלען זיך גייסטיגע בעדערפנישען, וואס פארדערען בעפריעדיגונג צוגלייך מיט די קערפּערליכע בעדערפנישען איז נאהרונג, קליידער, א. ז. וו. עס איז גענוג צו פערגלייכען די קליינע מאס רייז קערפּערליכע בעדערפנישען פון די ערשטע ווילדע מענשען מיט דער גרויסער מאס בעדערפנישען פון א געוועהנליכען אייראפּעער אום צו וויסען, וואס פאר א ראלע עס שפּיעלט אין לעבען פון מענשען די ענטוויקלונג. די בעדערפנישען פון אייז אייראפּעער איז פיעל מאל מעהר, איידער די בעדערפנישען פון א ווילדען. דער ווילדער דאגה'ט נור ווי ס'איז אנצושטאפּען דעם מאגען און אבי ווי צוצודעקען דעם קערפּער, אונזער

היינטיגער מענש שטרעבט שוין אויסערדעם צו בילדען זיך און זיינע קינדער, זיך צו פערשאפען פערגניגען: צו בעזוכען טהעאטער, הערען מוזיק, צו געניסען פון פאעזיע א. ז. וו. כדי זיך צו קענען פערשאפען די מיטלען, וואס בעפריעדיגען די בעדערפנישען, פעראייניגען זיך די מענשען און א קיבוץ און פיהרען מיט שותפות'דיגע כחות דעם קאמפף פאר די עקזיסטענץ. אליין, ביחידות, איז דער מענש צו שוואך און אונבעהאלפען צו פיהרען א קאמפף מיט דער ארומיגער נאטור. דער גרעסטער טהייל פון די חיות איז שטארקער פאר יעדען איינציגען מענשען. א סך צוזאמען, פעראייניגט אין א געזעלשאפט פון א סך מענשען, בילדען זיי א גרויסע, שטארקע מאכט, פאר וועלכע עס בייגט זיך די אויסערליכע בייזע נאטור.

כל זמן די מענשהייט פיהרט דעם קאמפף פאר די עקזיסטענץ מיט הוילע הענד, אהן געצייג און כלי־זין, איז די ארבייט פון מענשען זעהר אונפרוכטבאר. זי קען נור אויפטאן גאנץ ווייניג, קען נור שאפען א קליינע צאהל מיטלען, אזא צאהל, וואס קען קוים בעפריעדיגען די גאר נויטווענדיגסטע פיזיאלאגישע בעדערפנישען, אהן וועלכע דער מענש קען ניט לעבען: שפייז, א דירה, קליידער, א. ז. וו. ווען די מענשהייט ענטוויקעלט זיך, פאנגט זי אלץ מעהר אן צו בענוצען פערשיעדענע געצייג אין דעם קאמפף פאר'ן עקזיסטענץ. מיט געצייג איז די ארבייט א סך פרוכטבארער און פארטשריטליכער. וואס בעסער און ענטוויקעלטער די געצייג זיינען, אלץ ווייניגער צייט פערנעהמט אויסצוארבייטען אזוי פיעל מיטלען, ווי פיעל עס איז נויטיג פאר די קערפערליכע לעבענס־בעדערפנישע און אלץ מעהר צייט בלייבט נאך פאר די איבריגע פראדוקטען — פאר די פראדוקטען, וועלכע ווערען פערברויכט שוין ניט נור פאר די קערפערליכע, נאר אויך פאר די העכערע, גייסטיגע בעדערפנישען.

ווען דער מענש בעפרידיגט די נ ו י ט י ג ־ ס ט ע בעדירפנישען — זאגט א גרויסער געלעהרטער — פאנגט דער מענש אן צו דאנקען, ווי צו בעפרידיגען די נ ו ט צ י ג ע בעדירפנישען. אויב די לעצטע זיינען שוין אויך בעפרידיגט, פאנגט דער מענש אן צו זארגען, ווי צו בעפרידיגען יענע בעדירפנישען, „וועלכע זיינען ניט נוטציג נור א נ ג ע נ ע ה ם ".

דאס וואקסען פון די בעדירפנישען האט א גרויסע בעדייטונג אין מענשענס לעבען. עס פערגרעסערט און ענטוויקעלט מעהר די אופנים, אויף וועלכע עס ווערט געפיהרט דער קאמפף פאר דער עקסיסטענץ.

דאס שטרעבען צו פערשיעדענע פערבעסערונגען איז לעבען — זאגט דער בעריהמטער גראסס — „שפילט אין דער ענטוויקלונג אן אונגעהייער גרויסע ראליע. עס איז א מעכטיגע קראפט, וואס בעשאפט א שטארקע בעוועגונג. יעדע ערווארבענע פערבעסערונג ווערט מיט דער צייט א געוואהנהייט, שפעטער ווערט דער גוף אזוי צוגעוואהנט דערצו, דאס זי ווערט א טבע, אהן וועלכער דער מענש קען זיך שוין ניט בעגעהן." ווען די מאס פון בעדירפנישען וואקסט, ווערט שטארקער און גרעסער דער קאמפף פאר די עקסיסטענץ. די ענטוויקלונג פון דעם קאמפף פאר די עקסיסטענץ בעשטעהט, ערשטענס, איז דעם, וואס עס ווערען אויסגעבעסערט די געצייג און די כלי־זין, מיט וועלכע דער קאמפף ווערט געפיהרט. די ערשטע ווילדע מענשען האבען געפיהרט דעם קאמפף מיט איינפאכע געצייג און פלעגען זיך פעראייניגען אין קליינע געזעלשאפטען; וואס ווייטער אבער ווערט די צאהל מענשען, וואס געפינען זיך אין איין געזעלשאפט, אלס גרעסער און די אינסטרומענטען און געצייג, מיט וועלכע מען פיהרט דעם קאמפף פאר די עקזיסטענץ. אלס מעהר ענטוויקעלט. די געזעלשאפט פון די ערשטע מענשען איז בעשטאנען סך הכל פון איינינע צעהנדליגע מענשען. די געצייג און כלי־זין זיינען בעשטאהנען פון א שפיציגען שטעקען און איין אבגעשארפטען שטיין. היינט אבער צעהלט יעדע געזעלשאפט אין זיך די הונדערטע טויזענדע מענשען און פון די אמאליגע שטעקענס מיט שטיינער האבען זיך ענטוויקעלט די מעכטיגע דאמפף און עלעקטריש מאשינען, וועלכע גיבען ארוים ארבייט אין מיליאנען מאהל מעהר, ווי פריהער.

דאס רוב אינסטרומענטען און כלי־זין געפינען זיך אין דער נאטור ניט אין דער פארמע, ווי מיר בענוצען זיך מיט זיי. דער מענש פארליערט פריהער א סך כח, איידער ער בעקומט די פערשידענע נוטציגע געצייג און דעריבער קען מען די געצייג אויך בעטראכטען אלס א פועל יוצא, אלס א רעזולטאט פון דער געזעלשאפטליכער ארבייט. די געזעלשאפטליכע נוצליכע ארבייט, דאס הייסט די ארבייט פון א גאנצע געזעלשאפט, איז די איינציגע כלי־זין, וועלכע דער־

מענש בענוצט כדי צו פיהרען דעם קאמפף פאר די עקסיסטעניץ. די געזעלשאפטליכע ארבייט בע־שאפט אינסטרומענטען, געצייג, ווירקט אויף דער בייזער נאטור, ענטדעקט די אוצרות, וועלכע לי־גען בעהאלטין פון מענשען'ס אויג, און מאכט זיי פריי פאר'ן מענשען, ער זאל זיך קענען דערמיט בענוטצען.

די געזעלשאפטליכע ארבייט קען ברייגגען נוטצען אונטער צוויי בעדינגונגען: ערשטענס, מוז די געזעלשאפט פערשטעהן די סודות און די קרעפטען פון דער נאטור. זי מוז פערשטעהן, ווי מיט איהר מלחמה צוהאלטען; צווייטענס, מוזען זיין געוויסע כללים, לויט וועלכע די מיטגלידער פון דער געזעלשאפט ארגאניזירען זיך אליין אין דער מלחמה. די אלע מיטגלידער מוזען אבהי־טען א געוויסען סדר, א געוויסע ארדנונג, וועלכע עס ווערט געפאדערט ביי יעדער צוזאמען־לעבען פון א סך מענשען. — אהן דיזע צוויי בעדינגונ־גען איז אונמעגליך צו פיהרען דעם קאמפף פאר די עקסיסטעניץ. ווען די ערשטע מענשען, וועלכע האבען זיך בעשעפטיגט מיט יאגד, זיינען געגאנ־גען פאנגען א חיה, האבען זיי ערשטענס געמוזט וויסען דעם כאראקטער פון די חיה, איהר טבע, ווי צ. ב. וועלכער וועטער עס ווירקט אויף איהר גוט און וועלכער שלעכט, וו א ו און וו ע ז איהר איז לייכטער צו טרעפען א.ז.וו. צווייטענ'ס האבען זיך די מענשען בעדארפט אבמאכען ווי יעדער זאל זיך נוהג זיין ביים פאנגען, וו א ס יעדערער זאל טהון, ווי ער זאל זיך בענוצען מיט די רויב א. ז. וו.

ביי היינטיגע ווירטהשאפטען איז דאס נאך מעהר בולט. דער דארף־פויער אום צו ערנעה־רען זיך מיט זיין פאמיליע בעארבייט די ערד: ער זייעט, שניידט, דרעשט, וועטערט, פערקויפט די פארטיגע תבואות. — מיט איין ווארט — ער פיהרט א ווירטהשאפט. אום צו פיהרען גוט זיין ווירטהשאפט מוז דער פויער האבען געוויסע גע־ווערקצייג, מאשינען: ער מוז האבען אנ־אקער־אייזען, א באראנעווע. צום שניידען מוז ער האב־בען קאסעס. צום דרעשען און וועטערען — אנ־דערע ווערקצייג און מאשינען. דאס רוב מאל קען דער פויער אליין ניט אויספיהרען זיין אר־בייט. ער דינגט צו אנדערע ארבייטער, וועלכע העלפען איהם פיהרען זיין ווירטהשאפט. הערבסט צייט פערקויפט דער פויער די אראב גענומענע תבואות פאר מזומן. די בעקומענע געלד בלייבען אבער ביי דעם פויער ניט אין גאנצען. א טהייל מענש בענוצט כדי צו פיהרען דעם קאמפף פאר די עקסיסטעניץ. די געזעלשאפטליכע ארבייט בע־שאפט אינסטרומענטען, געצייג, ווירקט אויף דער בייזער נאטור, ענטדעקט די אוצרות, וועלכע לי־גען בעהאלטין פון מענשען'ס אויג, און מאכט זיי פריי פאר'ן מענשען, ער זאל זיך קענען דערמיט בענוטצען.

די געזעלשאפטליכע ארבייט קען ברייגגען נוטצען אונטער צוויי בעדינגונגען: ערשטענס, מוז די געזעלשאפט פערשטעהן די סודות און די קרעפטען פון דער נאטור. זי מוז פערשטעהן, ווי מיט איהר מלחמה צוהאלטען; צווייטענס, מוזען זיין געוויסע כללים, לויט וועלכע די מיטגלידער פון דער געזעלשאפט ארגאניזירען זיך אליין אין דער מלחמה. די אלע מיטגלידער מוזען אבהי־טען א געוויסען סדר, א געוויסע ארדנונג, וועלכע עס ווערט געפאדערט ביי יעדער צוזאמען־לעבען פון א סך מענשען. — אהן דיזע צוויי בעדינגונ־גען איז אונמעגליך צו פיהרען דעם קאמפף פאר די עקסיסטעניץ. ווען די ערשטע מענשען, וועלכע האבען זיך בעשעפטיגט מיט יאגד, זיינען געגאנ־גען פאנגען א חיה, האבען זיי ערשטענס געמוזט וויסען דעם כאראקטער פון די חיה, איהר טבע, ווי צ. ב. וועלכער וועטער עס ווירקט אויף איהר גוט און וועלכער שלעכט, וו א ו און וו ע ז איהר איז לייכטער צו טרעפען א.ז.וו. צווייטענ'ס האבען זיך די מענשען בעדארפט אבמאכען ווי יעדער זאל זיך נוהג זיין ביים פאנגען, וו א ס יעדערער זאל טהון, ווי ער זאל זיך בענוצען מיט די רויב א. ז. וו.

ביי היינטיגע ווירטהשאפטען איז דאס נאך מעהר בולט. דער דארף־פויער אום צו ערנעה־רען זיך מיט זיין פאמיליע בעארבייט די ערד: ער זייעט, שניידט, דרעשט, וועטערט, פערקויפט די פארטיגע תבואות. — מיט איין ווארט — ער פיהרט א ווירטהשאפט. אום צו פיהרען גוט זיין ווירטהשאפט מוז דער פויער האבען געוויסע גע־ווערקצייג, מאשינען: ער מוז האבען אנ־אקער־אייזען, א באראנעווע. צום שניידען מוז ער האב־בען קאסעס. צום דרעשען און וועטערען — אנ־דערע ווערקצייג און מאשינען. דאס רוב מאל קען דער פויער אליין ניט אויספיהרען זיין אר־בייט. ער דינגט צו אנדערע ארבייטער, וועלכע העלפען איהם פיהרען זיין ווירטהשאפט. הערבסט צייט פערקויפט דער פויער די אראב גענומענע תבואות פאר מזומן. די בעקומענע געלד בלייבען אבער ביי דעם פויער ניט אין גאנצען. א טהייל געלד צאהלט ער אב דעם פראצענטניק, וועלכער האט איהם געליהען געלד אין דער צייט, ווען די תבואה איז נאך ניט געווען פארטיג; פאר א טהייל געלד קויפט ער זיך אינסטרומענטען, א טהייל נעהמט צו פון איהם די רעגירונג אין דער פארמע פון פערשידענע אבצאהלונגען און נאלא־גען. (טעקסעס).

דער פויער קען נור דענסמאל מיט ערפאלג אקערן, זייען און שניידען, אויב ער פערשטעהט ו ע ן און ו י צו זייען, וועלכע ערד עס איז גוט צו אקערען און ו ע ל כ ע נ י ט, וואסערע וועטערן עס ט ו י ג ע ן צום שניידען און וואס־ערע ניט — אזוינע ידיעות ערווערבט דער פויער דורך זיין בעקאנטשאפט מיט דער אויסערליכער נאטור — דאס איז די ט ע כ נ י ש ע ז י י ט פ ו ן ד ע ר ו י ר ט ה ש א פ ט. אויסער דיזע טעכנישע ידיעות, מוז דער פויער, — אויב ער וויל זיין ווירטהשאפט זאל זיך גוט פיהרען, היטען די כללים פון חובות צאהלען, בעצאהלען אין דער צייט און אין דער מאס ארבייטס־לוין, היטען די געזעצען פון טעקסעס און איבעריגע אב צאהלונגען — דאס אלעס איז שוין דער אויסער־ליכער נאטור גאר ניט נוגע, דאס איז שוין גע־גרינדעט ניט אויף די ידיעות, וואס דער פויער האט ערווארבען, בעקענענדיג זיך מיט דער נא־טור, נור אויף די ידיעות פון די בעציהונגען, וועל־כע עקזיסטירען צווישען די מענשען אין דער גע־זעלשאפט, דאס איז שוין ניט די טעכנישע זייט פון דער ווירטהשאפט, נור די ג ע ז ע ל ל־ש א פ ט ל י כ ע ז י י ט, ווייל די כללים זיינען נור ב נ ו ג ע ד י מ ע נ ש ע ן, אבער נ י ט ב נ ו ג ע ד ע ר נ א ט ו ר.

די ווירטהשאפט וואס דער פויער פיהרט איצט, אזוי ווי די יאגד־בעשעפטיגונג פון א מא־ליגע צייטען — זיינען ניט אנדערש, ווי די פער־שיעדענע אופנים, אויף וועלכע די מענשען פיה־רען זייער קאמפף פאר די עקסיסטעניץ, און דערי־בען קען מען דעם אלגעמיינעם קאמפף פאר עק־זיסטעניץ, וועלכען די מענשהייט פיהרט, בע־טראכטען פון צוויי זייטען: פון דער טעכנישער זייט און פון דער געזעלשאפטליכער זייט; פון דער זייט, וואו די מענשען, פיהרענדיג דעם קאמפף פאר די עקזיסטעניץ, בעגעגענען זיך מיט דער אויסערליכער נאטור און פון דער זייט, וואו די מענשען בעגעגענען זיך איינער מיט'ן אנדע־

רען, ניט אבהענגיג פון דער אויסערליכער נאַ־טור.

פערשיעדענע ידיעות, וועלכע די מענשהייט קלייבט צוזאמען אין׳ם פערלויף פון איהר ענט־וויקלונג, בילדען די וויסענשאפט. די וויסענ־שאפט בכלל איז דער סך הכל פון די ידיעות, וואס דער מענש האט צונויף געקליבען איז קאמפף פאר זיין עקזיסטעניץ. פיהרענדיג דעם קאמפף מיט דער נאטור, בעגעגענט זיך דער מענש מיט פערשידענע ערשיינונגען. ער בעקאנט זיך מיט זייער כאראקטער, מיט זייער טבע און לעהרנט זיך אויס ווי צו בענוצען מיט זיי — דער מענש ווערט א וויסענשאפטליכער. די וויסענ־שאפט שטרעבט צו ערקלעהרען די שייכות, אנ־דערע מאל, אויך די בעדייטונג פון פערשידענע ערשיינונגען, וואס קומען פאר אין דער נאטור און אין דער געזעלשאפט. די וויסענשאפט בע־שטעהט פון פערשידענע צווייגען. יעדער צווייג פון דער וויסענשאפט האט זיך זיין געביט, זיינע בעשטימטע ידיעות און ערשיינונגען, מיט וועל־כע ער אינטערעסירט זיך. די ערשיינונגען, וועל־כע קומען פאר אין פלאנצען לעבען, ווערען אויס־געפארשט פון דעם צווייג פון דער וויסענשאפט, וום רופט זיך באטאניק. די ערשיינונגען, וועל־כע קומען פאר אין דעם טיער לעבען, ווערען אויסגעפארשט דורך זאאלאגיע א. ז. וו.

עס פערשטעהט זיך, אז די ערשיינונגען, וועלכע קומען פאר אין דער טעבנישער זייט פון׳ם קאמפף פאר די עקסיסטעניץ, ווערען אויס־געלערנט דורך אנאנדער צווייג פון דער וויסענ־שאפט, ווי יענע ערשיינונגען, וועלכע קומען פאר אין דער געזעלשאפטליכער זייט פון׳ם קאמפף פאר די עקסיסטעניץ. די ערשיינונג פון דער טעב־נישער זייט ווערען אויסגעפארשט דורך די צוויי־גען פון דער נאטור וויסענשאפט (באטאניק, זאַ־אלאגיע און ביאלאגיע) און דורך די טעבנישע וויסענשאפטען (כימיע, פהיזיק, מאטהעמאטיק, מעכאניק). די וויסענשאפט אבער, וועלכע בעשעפטיגט זיך מיט די ערשיינונגען, וואס קומען פאר אין דער געזעלשאפטליכער זייט פון׳ם קאמפף פאר די עקסיס־טענץ, הייסט פאליטישע עקאַ־נאמיע.

מיר וועלען דאס ערקלעהרען מיט א ביישפיל. ווען א פאבריקאנט עפענט א פאבריק, וואס איהר ציעל איז צו בעארבייטען רייהע מאטעריאל איז פארטיגע פראדוקטען, מוז ער האבען דאמפף אדער עלעקטרישע מאשינען, וועלכע זאלען איהם צושטעלען א געוויסע קראפט; אויסער דעם מוז ער האבען ארבייטער, וועלכע זאלען ארבייטען ביי די מאשינען, ער מוז אויך האבען סוחרים, וועלכע זאלען זיינע סחורות בעסער פארווענדען, ער מוז אויך האבען בילעטען און צאהלען אב־צאהלונגען. די מאשינען קען מען גוט איינארדנען, ווען מען קען גוט די טעכנישע וויסענשאפטען: מאטהעמאטיק, באטאניק, פיזיק און כימיע; די רייהע מאטעריאלען קען מען גוט איינקויפען אויב מען קען גוט די נאטורוויסענשאפט: מינעראלאגיע, באטאניק און זאאלאגיע. די תנאים אבער, אויף וועלכע דער פאבריקאנט דינגט די ארבייטער, די סומעס געלד, וועלכע געהען אוועק אויף פערשידענע אבצאהלונגען, האבען שוין קיין שום שייכות ניט מיט די נאַ־טור־ און טעכנישע וויסענשאפטען און ווערען דעריבער אויסגעפארשט דורך די פאליטישע עקאנאמיע.

ווען מיר בעטראכטען די געזעלשאפטליכע זייט פון דעם קאמפף פאר די עקזיסטעניץ, זעהען מיר, אז זי בעשטעהט פון צוויי טהיילען: פון׳ם שאפען מיטלען צום לעבען און פערנאנדערטיילען די מיטלען צווישען די מיטגליעדער אין דער געזעלשאפט און פון׳ם געברויכען די פראדוקטען.

אין די פריהערדיגע צייטען, ווען די בעדערפ־נישען זיינען ניט געווען גרויס, ווען די ארבייט איז נאך ניט געווען צוטהיילט, ווען יעדער קיבוץ מענשען פלעגט אליין אויסארבייטען די נייטיגע לעבענסמיטלען, ווען די אופנים, אויף וועלכע מען האט געפיהרט דעם קאמפף פאר די עקזיס־טעניץ זיינען געווען זעהר איינפאכע, דענסט־מאל איז די געזעלשאפט ניט בעשטאנען פון א גרויסע צאהל מענשען און דעריבער איז די שייכות, די בעציהונגען צווישען די מענשען, וועלכע האבען געארבייט און געלעבט צוזאמען, אויך געווען א זעהר איינפאכע; יעדער מיט־גליעד איז געווען מיט די בעציהונגען זעהר בע־קאנט, די גאנצע געזעלשאפטליכע ארבייט איז כמעט בעשטאנען אין דעם צו שאפען און פער־ברויכען די לעבענסמיטלען. ווי פערנאנדער־טהיילען די לעבענסמיטלען איז ניט געווען אזא וויכטיגער ענין, און עס איז ניט נויטיג געווען אז געלעהרטע זאלען זיך דערמיט בעשעפטיגען. דער

צוטהיילען איז געווען אזוי פּראסט, אזוי איינ־פאך, דאס יעדער איינציגער פּראסטער מענש האט געוואוסט, ווי עס ווערט צוטהיילט די מיטלען צום לעבען. היינט אבער האט זיך אלעס געענדערט: די בעדערפנישען האבען זיך זעהר ענטוויקעלט, די ארבייט איז געווארען אזוי צו־טהיילט, דאס יעדער ארבייט אויס נור א קליי־נעם טהייל (אדער גאר ניט) פון די לעבענס־מיטלען, וועלכע ער פערנוצט פאר זיך. דאס רוב לעבענסמיטלען בעקומט יעדער דורכ'ן טויש, דורך דעם, וואס ער טוישט אויס די פּראדוקטען פון זיין איגענער ארבייט אויף די פּראדוקטען פון אנאנדערענס ארבייט; די אופנים פון'ם קאמפף פאר די עקזיסטענץ זיינען אזוי ענטווי־קעלט, דאס זיי פערבינדען ניט נור א קליינע צאהל מענשען, נאר זיי נעהמען ארום די גאנצע געזעלשאפט, וועלכע בעשטעהט פון מיליאנען מענשען. יעדער מענש איז היינט אבהענגיג פון אזוינע מענשען, וועלכע ער קען גאר ניט, און וועלכע ער האט אין זיין לעבען קיין מאל גאר ניט אנגעזעהען. יעדער מענש איז נור א קליי־נער טייל, א שרייפעל פון דער גרויסער געזעל־שאפטליכער מאשינע — און דערפאר זיינען די שייכות צווישען מענשען אזוי פערפלאנטערט, אזוי פערדרעהט, דאס זיי מוזען האבען א בעזונ־דערע וויסענשאפט, וועלכע זאל זיי אויסלערנען ווי די אלע בעציהונגען צו פערשטעהען, א וויסענ־שאפט, וועלכע זוכט די אורזאכען און די כללים, לויט וועלכע עס דרעהט זיך די גאנצע געזעל־שאפטליכע מאשינע. און מיט דיזע אויפגאבע פערנעהמט זיך די פּאליטישע עקאנא־מיע.

ווי מיר ווייסען, זיינען די בעציהונגען צווי־שען די מענשען ניט אייביג די זעלבע, זיי ענ־דערן זיך שטענדיג, זי ליגען, אזוי ווי אלעס איז דער נאטור, אונטער דעם געזעץ פון ענטוויקלונג. עס זיינען געווען צייטען, ווען מענשען האבען ניט געהאט קיין בעגריף פון איגענטהום, די מענ־שען צווישען זיך זיינען געווען גלייך. שפּעטער זעהען מיר, ווי איינער א'ן עלטסטער, א פּא־טריארך, הערשט איבער'ן גאנצען שבט. ווייטער זעהען מיר די שקלאפערייי, וואו א סך מענשען פון שבט זיינען פערשקלאפט צו איינעם, דעם שקלאפען־הערר, ניט נור מיט זייער ארבייט, נור אויך מיט זייער גוף און נשמה; איצטער לעבען מיר ווידער אין אזא געזעלשאפט, וואו די מיטגליעדער זיינען געזעצליך אפילו אלע גלייך, אבער עקאנאמיש געפינען זיך די גרויסע מאסען אונטער דעם יאך פון א קלענערע צאהל רייכע מענשען. צוליעב די געזעצען פון פּריוואט־אייגענטהום האבען די ארביי־טער ניט די מעגליכקייט אליין אויסצונוצען זייער כוח און ארבייט פאר די איי־גענע בעדערפנישען, די ארבייטער זיינען גע־צוואונגען צו פערקויפען זייערע כוחות צו די יעניגע, וועלכע געניסען די פּריווילעגיע פון פּריוואט־אייגענטהום אויף די פּראדוקציאנס־מיטעל (אינסטרומענטען, געצייג, לאנד, הייזער, א. ז. וו.).

מיר זעהען, אז אין יעדער בעזונדערער עפּאכע זיינען די בעציהונגען, די שייכות צווי־שען מענשען גאנץ אנדערע. די בעציהונגען ענדערן זיך אין יעדר פּאכע. עס פערשטעהט זיך, אז די פערענדערונגען קומען ניט פון עלער־הויט, מסתמא זיינען דא געוויסע אורזאכען, וואס רופען ארויס דיזע ענדערונגען. עס פרעגט זיך אלזא, דורך וועלכע אורזאכען ענדערן זיך די בעציהונגען צווישען מענשען? וואס איז די מעשה, וואס איין געזעלשאפטליכע פארמע ווערט פערביטען אויף די צווייטע? אויף דיזע פראגען ענטפערט דער צווייג פון דער וויסענ־שאפט, וואס רופט זיך פּאליטישע עקאנאמיע.

איצט קענען מיר קומען צו דער בעשטימונג פון פּאליטישע עקאנאמיע. פּאליטישע עקאנאמיע איז א געזעלשאפט־ליכע וויסענשאפט, זי פארשטאויכ די ערשיינונגען, וועלכע קומען פאר אין דער געזעלשאפטלי־כער זייט פון'ם קאמפף פאר עק־זיסטענץ. די שייכות צווישען מענשען אין בעשאפען לע־בענסמיטלען, אין פערנאנ־דערטיילען און אין פערברוי־כען די לעבענסמיטלען; דיזע ערשיינונגען ערפארשט זי אין זייער פערענדערונגס־פארמע.

א. ש. זאקס.

דיא אַלטע און די נייע טרייד-יוניאָנס

פון יודזשין וו. דעבס.

די „צוקונפט" עפענט אַ דיסקוסיאָן איבער דיא וויכטיגסטע שטרייט פראַגען אין דער אַמעריקאַנער יוניאָניסטישער בעוועגונג. יעדע ערנסטע גרינדליכע אַבהאַנדלונג וועט מיט פאַרגעניגען אָנגענומען ווערען.

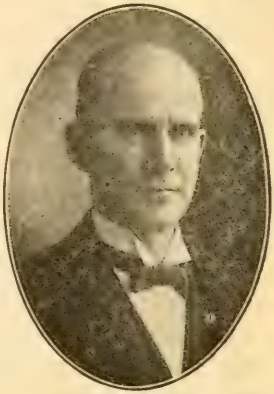

י. וו. דעבס.

אז דיא איצטיגע טרייד יוניאָן בעוועגונג איז ווייט הינטערשטעלליג און אונפעהיג עטוואָס אויפצוטהון — וועגען דעם דארף מען ניט ברענגען קיין אַרגומענטען. דיא לעצטע פאַסירונגען בעווייזען דאָס.

דער דורכפאל פון דעם סטרייק אין פאָלל־ריווער און דיא שרעקליכע ליידען, וועלכע דיא סטרייקערס זיינען דורך איהם אויסגעשטאַנען, קענען ניט פערמינדערט ווערען דורך דיא טרוים־טענדע פערזיכערונג פון דיא ארבייטער פיהרער, אז עס איז נאָך ניט אזוי שלעכט וויא עס האָט געקענט זיין.

דיא מעהר דענקענדע פון דיזע סטרייקערס האָבען בעקומען א וויכטיגען לעסאָן. טויזענדע פון זיי אנערקענען שוין דיא אונפעריימידליכע שוואכקייט פון דעם פאַך־יוניאָניזמוס, ווען עס קומט צו א קאמפף געגען פעראייניגטען קאפיטאל. אין זייער ביטערען שיקזאל זעהן זיי דיא לעכערליכקייט פון יוניאָניזמוס, וועלכער צוטהיילט זיי. יעצט זאָגט זיי שוין זייער פערשטאנד אז זיי מוזען אוועקנעהמען דיא מחיצה, וועלכע דער אלטמאָדישער פאך־יוניאָניזמוס האָט אוועקגעשטעלט צווישען זיי. יעצט פעראייניגען זיי זיך אין א מעכטיגע קלאסענבעוואוסטע מחנה. אין א בונד פון אינדאָסטריעל יוניאָניזמוס.

דער אונגליקליכער סטרייק פון דיא סאָבוויי און עלעוויטעד אנגעשטעלטע אין ניו יאָרק איז אן אנדער שטארקער בעווייז וועגען דיא מאכטלאָזיגקייט פון דיא אלטע פאָרמען פון יוניאָניזמוס. דיזע ארבייטער האָבען פערלאָרען דעם גלויבען אין זייערע נאציאָנאלע אָרגאניזאציאָנען און דעם צוטרויען צו זייערע פיהרערס, און זיינען ארויס סטרייקען אויף זייער אייגענעם חשבון. וואָס איז דאן געווען? דיא ארבייטער פון דיא „פאור האוז" (וואו עס ווערט פאבריצירט דיא עלעקטריציטעט פאר דיא טריינס) זיינען געבליבען ארבייטען, וועהרענד דיא 6000 יוניאָן לייטע זיינען איבערוועלטיגט געוואָרען פון אן ארמעע סטרייק ברעכערס, אָנגעפיהרט פון א פעהיגען סקעב פאָדריאטשיק. דיא „פאור האוז" ארבייטער בעלאנגען צו א בעזונדער יוניאָן. דערפאר איז ביי זיי געווען כשר צו בלייבען ארבייטען און העלפען בעלמאָנטען געגען דיא סטרייקענדע סאָבוויי און עלעוויטד אָנגעשטעלטע.

דיזער סאָרט טרייד יוניאָניזמוס איז גוט פאר בעלמאָנטען און יעדען אנדערען ארבייטער עקספלואטאטאָר פון לאָנד.

געפעלט ער אויך דער ארבייטער קלאַסע, פון וועלכער עס פאלען דורך איהם אזוי פיעל קרבנות?

אלע גרויסע סטרייקס, וועלכע זיינען פאָרגעקומען אין דיא לעצטע צייט, האָבען זיך גענדיגט ענטוועדער מיט א קלאָגעדיגען קאָמפראָמיס אָדער מיט א מיאוסען דורכפאל.

דיא ביסעלע מאכט וואָס דיא אלטמאָדישע יוניאָן האָט נאָך ווערט ביסלעכווייז פערשוואונדען, און אום אפילו דאָס אויך צו פערניכטען האָבען פרעזידענט פאררי, פון דיא „סיטיזענס עלייענס", און פרעזידענט פאָסט, פון דיא מאנופעקטשורערס אססאָסיאיישען, אָרגאניזירט זייער קאפיטאליסטישע קלאסע און בעקעמפפען יעדען ארבייטער געזעץ, וואָס ווערט פאָרגעשלאָגען פון דיא יוניאָנס. זיי בעקעמפפען דיא יוניאָנס אליין, הויפטזעכליך אין צייט פון

סטרייק. דאַן פעראייניגען זיך אַלע קאַפּיטאַליס־טען צו צושמעטערען דיא ארבייטער, וועלכע זיינען אין דעם סטרייק בעטהיילינגט. דאָס קומט זיי אָן גאַנץ לייכט, ווייל זיי זיינען פעראייניגט, וועהרענד דיא ארבייטער זיינען צוטהיילט אין פאַך־יוניאָנס.

עס איז דאָ כדי צו בעמערקען אז דיא לע־כאָנס פון א פערלוירענעם סטרייק האָבען דאָך א שטיקעל ווערטה. פאַררי און פּאָסט וועלען פיליכט צושמעטערען דיא פאַך־יוניאָנס; זיי וועלען אָבער קיינמאָל ניט קענען פערניכטען דעם יוניאָן־גייסט אין דער ארבייטער קלאַסע. אין געגענטהייל: זיי וועלען דעם פלאַם צובלאָ־זען אין א פלאַקער און פערפעסטיגען דיא אר־בייטער אויפ'ן גרונד פּרינציפּ פון דעם קלאַסען קאַמפּף, וועלכער שיקט דיזע ארבייטער ארויס אויף דעם אינדוסטריעלען פעלד, אויף דעם פּאָ־ליטישען פעלד און יעדען אנדערען פעלד, ביז פאַררי און פּאָסט און זייער קלאַסע וועלען פער־טריעבען ווערען, דיא קאַפּיטאַליסטישע קלאַסע וועט ווערען אָפּגעשאַפט און לוין־שקלאַפעריי וועט זיין א זאַך דער פערגאַנגענהייט.

דייטליכער גערעדט הייסט עס, אז דיא פעראייניגטע קאַפּיטאַליסטען וועלען האָבען גע־גען זיך דיא פעראייניגטע ארבייטער. מיטגליע־דער פון־איין יוניאָן וועלען מעהר ניט שטעהן פון ווייטען און צו־קוקען וויא מיטגליעדער פון אן אנדער יוניאָן ווערען געדריקט און בעזיעגט, און זיי וועלען ניט קענען העלפען ווייל זיי וועלען ניט איבערטרעטען א כלומרשטדיגען קאָנ־טראַקט.

עס וועט זיין בלויז איין יוניאָן, און דיזע וועט אין זיך האָבען אַלע ארבייטער פון אַלע אָבטהיילונגען פון דעם טרייד, אין וועלכען יי זיינען בעשעפטיגט. דאַן אויב אימיצער פון זיי וועט האָבען א קריוודע, וועט עס זיין אַלעמענס קריוודע און ווען עס וועט זיין א סטרייק וועלען אַלע סטרייקען. עס וועלען מעהר ניט זיין קיין בעזונדערע יוניאָן דזשוריסדיקשאָנס, צוליעב, וועלכע זיך ארומצורייסען; עס וועט מעהר ניט זיין קיין „אונפאַרטייליכקייט" אָפּצוהיטען און עס וועלען מעהר ניט זיין קיין סימפּאַטי סטרייקס.

דיא נייע יוניאָן וועט מיט זיך אויסדריקען דיא יעצט עקזיסטירענדע עקאָנאָמישע צושטענ־דע. דיא פּראָדוקציאָנס מיטלען זיינען געוואָרען איין גרויסער מעכאַניזמוס, דיא טריידס זיינען צוזאַמענגעמישט געוואָרען און דיא ארבייטער שטעלען פאָר איין גרויסע קאָאָפּעראַטיווע אינ־דאָסטריעלע ארמעע. בענוצענדיג זיך דערמיט, פעראייניגען זיך דיא בעל־הביתים פון דיזען מעכאַניזם — דיא קאַפּיטאַליסטען — און בע־פעסטיגען זיך געגען זייערע לוין־ארבייטער מיט דעם צוועק זיי איממער צו האַלטען אין אינדאָס־טריעלע שקלאַפעריי.

נעהמענדיג אין אָנבעטראַכט דיזע אונגע־הייערע מאַכט פון דיא קאַפּיטאַליסטען איז דאָס ניט ארויסגעוואָרפענע ארבייט אויפצוהאַלטען דיא צוטהיילטע אַלטע טרייד־יוניאָנס, וועלכע זיינען וויא צוזאַמענגעבונדען מיט שפּינוועבס?

קען מען דאָס אָנרופען יוניאָניזמוס?

איז דאָס ניט גיכער נאָן־יוניאָניזמוס?

דיא צייט איז געקומען פאַר א נייע, צייט־ליכע אַלעס איינשליעסענדע און רעוואָלוציאָנע־רע עקאָנאָמישע בעוועגונג פון דער ארבייטער קלאַסע. דיא פאָרמע און אויפגאַבע פון דיזער בעוועגונג מוז אויסדריקען דעם יעצטיגען צו־שטאַנד פון דער אינדאָסטריעלער ענטוויקלונג.

דיזע בעוועגונג וועט ניט וועלען וויסען פון דיא אַלע כלומרשטדיגע געמיינשאַפטליכע אינטערעסען צווישען דיא ארבייטער און קאַ־פּיטאַליסטען. זיא איז געגרינדעט צו בעקעמפּ־פען דעם קאַפּיטאַליזמוס און ניט שלום צו מאַ־כען מיט דיא עקספּלואַטאַטאָרס פון דיא ארביי־טער.

צווישען קאַפּיטאַליסטען און לוין־שקלאַ־פען קען קיין פריעדען ניט זיין. דיא מלחמה צווישען דיזע צוויי קלאַסען געהט אָן און וועט אָנגעהן ביז דיא ביטערע ענדע. עס קען ניט זיין קיין קאָמפּראָמיס אויף לאַנג און קיין פריעדען פאַר דיא ארבייטער, סיידען זיי זאָלען צופריע־דען זיין צו ווערען שקלאַפען.

אין דער נייער יוניאָן וועט זיך ניט פיה־רען אז דיא ארבייטער פון א גרויסער פעקטאָרי זאָלען וויא יעצט זיין צוטהיילט אין א הונדערט קליינינקע יוניאָנס, וועלכע זאָלען זיך תמיד ארום קריעגען איבער זייערע דזשוריסדיקשאָנס. דיזע יוניאָנס ווערען אָפט קאָנטראַלירט פון קליינע פּאָליטישאָנס, אגענטען פון דיא קאַפּי־טאַליסטען, וועלכע רייצען אויף איינע געגען דיא אנדערע.

אזא סאָרט, כלומרשט'דיגען יוניאָניזמוס האָבען מיר געהאַט גענוג, מעהר וויא גענוג, און עס איז שוין צייט אז דיא ארבייטער, וועלכע זיינען אזוי אָפט בעזיעגט, פערפאָלגט, געבלעק־ליסטעד, ארעסטירט און אויסגעהונגערט, זאָלען

עפענען זייערע אויגען און זיך ארום זעהן אז זיי זיינען בלינד געגאנגען. אין דער פאסטקע, וועלכע זייערע באָסעס דורך דיא געדונגענע שקלאפען־טרייבער האָבען פאר זיי געשטעלט. דיזע פערקויפטע נשמות האָבען דאָס געשטערט יעדען פלאן ווירקזאם צו פעראייניגען דיא ארבייטער. יעצט נאטירליך וועלען זיי ווארנען דיא ארבייטער געגען דער נייער יוניאָן. זיי וועלען זיא מיסרעפרעזענטירען. עס איז אָבער דאָ א גרויסע מאסע קלאכענבעוואוסטע ארבייטער, וועלכע וועלען זיך ניט לאָזען פערפיהרען און וועלכע וועלען זיך פערזאמלען ארום דער פאָהן פון דיא „אינדאָסטריעל וואָירקערס אָף דהי וואָירלד".

דיא ארבייטער, פעראייניגט אין איין גרוויסער עקאָנאָמישער קערפערשאפט, קענען געלערענט און צוגעפאסט ווערען איבערצונעהמען דיא אינדאָסטריען, אין וועלכע זיי זיינען בעשעפטיגט. און ווען דיא אינדאָסטריען וועלען שוין בעלאנגען צו זיי, וועלען זיי — מיט דער הילף פון דער פאָליטישער מאכט, וועלכע זיי וועלען דאן האָבען אין זייערע הענד — קענען פיהרען דיא אלע אינדוסטריען פריי פון דער קאפיטאליסטישער הערשאפט און לויט דיא פרינציפען און פראָגראם פון דער אינדאָסטריעלער דעמאָקראטי און פון דיא ארבייטער רעפובליק.

דיא נייע יוניאָן איז שוין געגרינדעט, און פאָרטגעשריטענע טרייד יוניאָניסטען און אויך אזעלכע, וועלכע האָבען זיך געהאלטען פון ווייטענס פון א יוניאָן, פערזאמלען זיך ארום איהר פאָהן. עטליכע נאציאָנאלע ארגאניזאציאָנען האָבען זיך שוין אָנגעשלאָסען און עטליכע אנדערע נעהמען שריטע וועגען דעם.

אַרבייטסלאזיגקייט

1

יא ארבייטס־לאָזיגקייט א נאציאָנאלע פראגע" אזוי הייסט איינע פון דיא פיעל ארבייטען, וועלכע זיינען אין דער לעצטער צייט אין ענגלאנד געשריבען און פאר־עפענטליכט געוואָרען וועגען דער וויכטיגער פונדאמענטאלער פראגע. אזוי הייסט דאָס ווערק פון אָלדען פערס.

אין ענגלאנד איז היינט דיא פראגע וועגען דיא מיליאָנען ארבייטער, וואָס געהן ארום אָהן ארבייט, ווייל זיי האָבען ניט און קענען ניט קריגען קיין ארבייט, געוואָרען א ברענענדע טאָגעס־פראגע. איהר האָט וואהרשיינליך אלע געלעזען וועגען דיא הונגער־דעמאָנסטראציאָנען פון דיא הונדערטע טויזענדע ארבייטסלאָזע מענער און פרויען אין לאָנדאָן.

אָבער דיא פראגע וועגען דיא ארבייטס לאָזיגקייט איז מעהר וויא א נאציאָנאלע ענגליש פראגע. זיא איז א וועלט פראגע. דאָס וואָס איז היינט ברענענד אין ענגלאנד, איז געווען ברענענד פאר 4 יאָהרען צוריק אין דייטשלאנד, איז געווען ברענענד פאר 10—12 יאָהרען צוריק אין דיא פעראייניגטע שטאאטען, און וועט נאָך זיין פון צייט צו צייט אַ ברענענדע טאגעספראגע אין אלע אנדערע לענדער.

יעדעס מאָל, וויא נור אין וועלכער עס איז א לאנד הייבען זיך אָן צו בעווייזען דיא ערשטע סמנים פון עקאָנאָמישער ריקגאנג און פון א קריזיס, אזוי ווערט דיא פראגע וועגען ארבייטס לאָזיגקייט א ברענענדער געפעהרליכער וואונד אויף יעדען סאָציאלען קערפער אין דער קאפיטאליסטישער געזעלשאפט. און אפילו אין דיא „גליקליכע" צייטען, אין דיא צייטען פון פראָספעריטי, פארשווינדעט דיא ארבייטס לאָזיגקייט ניט, נור זיא נעהמט אָן א שטילערן כאראקטער, ווייבערע פאָרמען: זיא טראָגט דאן דעם כאראקטער פון א כראָנישע קראנקהייט.

דיא פראגע וועגען ארבייטסלאָזיגקייט ווערט צוטהיילט אויף צוויי גרויסע זעלבסשטענדיגע טהיילען. עס מוז ערשטענס אונטערזוכט ווערדן: ווער זיינען און פון וואָנען נעהמען זיך דיא ארבייטסלאָזע? אזוי וויא בלעקוואודס מעגען שטעלט דיא פראגע. עס מוז דאן אויך אונטערזוכט ווערן: „וואָס זאָל מען טאָהן מיט

דיא ארבייטסלאָזע"? אזוי וויא עס שטעלט דיא פראגע קער—הארדיא.

„ווער זיינען און פון וואנען קומען דיא ארבייטסלאָזע"? שטעלען דיא פראגע הייסט שטעלען דעם דיאגנאָז פון דער שווערער סאָציאלער קראנקהייט. שטעלען ריכטיג דעם דיאגאָנאָז פון א קראנקהייט, ד. ה. באשטימען אין וואָס דיא קראנקהייט אייגענטליך בעשטעהט. דאָס איז איבערהויפּט דיא שווערסטע און וויכטיגסטע אויפגאבע אויך אין דער מעדיצינישער ווייסענשאפט; זיא איז דאָפּעלט וויכטיג און שווער ווען עס האנדעלט זיך ביי דער קראנקהייט פון א גרויסען געזעלשאפטליכען קערפּער.

דיא קראנקהייט איז שוין א גאנץ אלטע. זיא האָט ניט עקסיסטירט אלס סאָציאלע פראגע, כל זמן עס האָט עקסיסטירט דיא פארצייטיגע קאָמונע, דאן איז דיא פראגע וועגען יא ארבייט, אָדער ניט ארבייט רעגולירט געוואָרען דורך דיא בעציהונגען צווישען מענשען און דער נאטור. דער שטן פון ארבייטסלאָזיגקייט, אלס סאָציאלע קראנקהייט, האָט זיך אָבער גענומען בעווייזען שוין גאנץ פריה, ווען דיא געזעלשאפט איז געטהיילט געוואָרען אין קלאסען און דיא פּראָדוקציאָנס מיטלען זיינען געוואָרען פריוואט אייגענטהום, גענומען זיך בעווייזען אין איינצעלנע סימפּטאָמען, אין געוויסע צייטען.

שוין ביי דיא פעלקער פון אלטערטהום זעהען מיר איהר קומען און פארשווינדען. זיא האָט דאן געטראָגען א בעזונדערן כאראקטער, גאנץ אנדערש וויא היינט. דאן, ווען דער גרעסטער טהייל פון דער בעפעלקערונג האָט געלעבט אין דיא דערפער, פון ערד ארבייט, איז ארבייטסלאָזיגקייט געוואָרען א סאָציאלע פראגע דורך דעם, וואָס דיא רייכע גוטס בעזיצער פלעגען פארשלינגען דעם אייגענטהום פון דיא ארימערע, און פארשלינגען פלעגען זיי עס דורך דיא הייכע פּראָצענטען, וואָס זיי פלעגען רייסען.

דיא מיטלען, וועלכע זיינען דאן אָנגענומען געוואָרען געגען דעם האָבען געשטרעבט צוא פארהיטען און פארזיכערען דיא בויערן דעם בעזיץ פון זייער שטיקעל ערד: דאָס האָט געוואָלט דיא תורה מיט שמטה און יובל. דאָס האָט געוואָלט סאלאן מיט זיין געזעצגעבונג, (דיא אראָפּוואַרפונג פון דיא שולדען). שפּעטער, ווען אטהען איז געוואָרען א גרויסע און רייכע הערשערין איבער א סך קאָלאָניען, פלעגט מען דיא פעראָרימטע בירגער פארזאָרגען מיט ערד אין דיא ווייטע קאָלאָניען (קלערוכען האָט עס געהייסען).

אין רוים האָט די ארבייטסלאָזיגקייט מיט דער צייט זיך פיעל מעהר פארשפּרייט און איז געוואָרען פיעל געפעהרליכער. גרויסע מאסען פון פאראָרימטע בויערן פלעגען זיך צונויפקלייבען אין שטאָדט און פלעגען זיך פעראייניגען מיט דיא מאסען ארבייטסלאָזע פּראָלעטאריער פון שטאָדט גופא און צוזאמען האָבען זיי אויפגעהייבען דעם מעכטיגען געשריי: „ברויט און צירקוס" פון וועלכען דער גאנצער רוימישער שטאאט איז צוטרייסעלט געוואָרען.

דיא געברידער גראקונוס זיינען געווען דיא באריהמטעסטע דאמאָלדיגע רופאים פון דער קראנקהייט. פארטהיילונג פון ברויט איז געווען זייער רפואה אויף דער ווייל און פארטהיילונג פון שטאאטס ערד צווישען דיא אָרימע בירגער זייער גרינדליכע קוראציע. זעלבסט פערשטענדליך, אז דיא פראגע האָט עקסיסטירט אלס סאָציאלע פראגע נור בנגוע דיא פרייע. פאר דיא שקלאפען האָט מען געפונען ארבייט.

נאָך דעם, וויא רוים איז געפאלען און דיא גערמאנען זיינען געוואָרען דיא בעלי בתים פון אייראָפּא, איז די ארבייטסלאָזיגקייט אויף פיעלע יאָהרהונדערטע פערשוואונדען. דיא ווירטשאפט פון דיא גערמאנען איז געווען צוא ווייניג ענטוויקעלט; ערד איז געווען מעהר וויא געגנוג; דיא בעפעלקערונג איז געווען נאָך קליין, אזוי אז פון ארבייטסלאָזיגקייט איז קיין רייד ניט געווען.

שפּעטער, אין דיא ערשטע צייטען ווען עס האָבען זיך גענומען גרינדען דיא שטעדט (אין 11—12 יאָהרהונדערט) האָבען זיי אויך געשאפען פיעל ארבייט, פאר דיא, וואָס זיינען געלאָפען פון דיא דערפער. דיא בעפעלקערונג איז אָבער געוואקסען שנעל און דיא פאָדערונגען אויף ארבייטסקרעפטען האָבען ניט געוואקסען אזוי שנעל. דיא קונדשאפט פאר דיא שטעדטישע בעלי מלאכות איז שוין אליין אויך געווען באגרענעצט. דיא צעכען האָבען נאָך קינסטליך איינגעהאלטען און איינגעצאמט דיא פרייע ענטוויקלונג פון דיא שטעדטישע מלאכות.

אָט אזוי האָט צום סוף פון מיטעל אלטער זיך גענומען פיהלען אז עס פעהלט ארבייט פאר די האנדווערקער, די מיטגליעדער פון די צעכען, און נאָך מעהר, פאר דיא נייע, פאר דיא געוועזענע לעהרלינגע, און געהילפען. דיא רפואה איז בעשטאנען דאן אין דעם, וואָס זיי אלע

פלעגען באקומען שטיצע פון דיא צעכען אויף רייזע קאָסטען און אויף חיונה צו „וואנדערן“ און זוכען ארבייט אין דער פרעמד.

דיא נייע צייט אין דער אייראָפּעאישער געשיכטע הייבט זיך אָן מיט דער ארבייטסלאָזיגקייט אלס ברענענדער געפעהרליכער וואונד. אין דיא שטעדט איז געוואָרען איינג. דיא צעכען זיינען געוואָרען פערקלאפּט פאר „זייטיגע“. און „זייטיגע“ האָבען זיך אָנגעקליבען אלץ מעהרער און מעהרער. זיי זיינען געוואָרען פּראָלעטאריער, מענשען אָהן אייגענטהום, אָהן בעשטימטע פּראָפעסיאָנען, „הענד“, וויא מען רופט עס. און פאר דיא הענד איז ניט געווען קיין ארבייט גענוג כל זמן דיא גרויסע אונטערנעהמונגען, דיא פעקטאָרים (מאנופעקטורען האָבען זיי געהייסען דאן) האָבען זיך נאָך ניט ענטוויקעלט.

אין ענגלאנד האָט זיך דיא ביטערסטע ארבייטסלאָזיגקייט צוא יענער צייט דוקא אָנגעהייבען פון דאָרף. אזוי וויא דיא טוך־פּראָדוקציאָן האָט זיך שטארק ענטוויקעלט און דער מקח אויף וואָל איז געשטיגען הויך, האָבען דיא גוטס בעזיצער פארלאָזען זייערע פעלדער און גענומען האלטען גרויסע סטאדעס שעפּסען. דערפון זיינען צעהנדליגע טויזענדע בויערן געבליעבען אָהן ארבייט און ברויט. זיי זיינען געוואָרען ענטוועדער שטעדטישע פּראָלעטאריער, אָדער גנבים. און טרעמפּס.

דיא רפואה געגען דיא קראנקהייט איז אין יענער צייט בעשטאנען פון בלוטיגע מערדערישע שטראָף געזעצען. „מען האָט זיי בעשטראָפט — זאָגט מארקס — דערפאר, וואָס מען האָט פון זיי געמאכט טרעמפּס און בעטלערס“. דיא געזעצגעבונג האָט זיי בעהאנדעלט וויא „פריי־ווילליגע“ פארברעכער.

שפּעטער, אין דער צייט פון מערקאנטיליזמוס, האָט דיא ארבייטסלאָזיגקייט אויף א געוויסע צייט פערלאָרען איהר שארפקייט, ווייל דיא נייע גרויסע אונטערנעהמונג — צוזאמען מיט דיא נייע וועלט טהיילען — האָבען פארשלונגען פיעל מענשען. אָבער עס האָט ניט געדויערט זעהר לאנג און דיא קראנקהייט האָט זיך אומגעקעהרט מיט נאָך מעהר קראפט, און אין א געפעהרליכערער פאָרם.

און וואָס מעהר ארבייטסלאָזע עס האָבען זיך אָנגעקליבען אלץ שארפער און אלגעמיינער זיינען געוואָרען דיא געזעצע געגען דיא טרעמפּס. נאָך אין יאָהר 1777 האָט מען אין פראנקרייך באשטראָפט מיט קאטאָרזשנע יעדען ארבייטס פעהיגען מענשען, וועלכער איז 6 חדשים אָהן ארבייט און קען זיך ניט אליין ערנעהרען. און אין פּוילען האָט עקסיס־טירט א געזעץ: „ווער עס האָט ניט קיין צעטעל פון א דאָקטאָר אז ער טויג ניט צו קיין ארבייט, און געהט ארום אָהן ארבייט, דעם זאָל דיא פּאָליציי כאפּען, אוועק נעהמען ביי איהם זיין געלד, איהם געברויכען צוא אלערליי קהל'שע ארבייטען און יעדען פרייטאג איהם אריינצעהלען 50 שמיץ.“

נאָך אמאָל האָט א קליינע ווייל געהערשט דיא האָפנונג אז דיא ארבייטסלאָזיגקייט. וועט פארשווינדען. דאָס איז געווען אין דיא ערשטע פריהלינגס טעג פון דעם מאָדערנעם קאפּיטאליזמוס. אין דיא טעג, ווען דיא קאפּיטאליסטישע געזעלשאפט האָט געקעמפּפט פאר פּאָליטישע פרייהייט און גלייכהייט, איז ביי איהרע אָנהייגער און וואָרטפיהרער אויסגעקומען, אז צוזאמען מיט פּאָליטישע רעכטע, צוזאמען מיט דעם רעכט צוא טאָהן אלץ און צוא געהן וואו מען וויל, וועט פאר אלעמען געשאפען ווערן דיא געלעגענהייט צוא באקומען ארבייט נאָך זייערע פעהיגקייטען און נאָך זייער פערלאנג.

אָבער דער שיינער, זיסער חלום וועגען גליק אויף דער ערד און פריעדען צווישען מענשען אין דער קאפּיטאליסטישער געזעלשאפט איז אזוי שנעל, אזוי גרינדליך פערשוואונדען געוואָרען! פיעל נייע צרות, נייע פּלאָגען האָט די קאפּיטאליסטישע „פרייהייט“ געבראכט פאר דיא גרויסע פּראָלעטאריער - מאסען און זיא האָט אויך דיא ארבייטסלאָזיגקייט געמאכט פאר איינע פון דיא שטענדיגע, שמערצליכסטע וואונדען פון דער איצטיגער געזעלשאפט, אזוי אז היינט, אין אנפאנג פון 20־טען יאָהרהונדערט, — שטעהט דיא פראגע שארפער, ביטערער וויא ווען עס איז און פאָדערט: „פארענטפערט מיר“.

היינט צוא טאָג איז דיא פראגע: וואָס טהוט מען מיט דיא ארבייטסלאָזע? איינע פון דיא שווערסטע „נאציאָנאלע“ ענגלישע טאגעס פראגען. זיא קען אָבער מיט יעדען טאָג ווערן ניט וונעיגער ברענענד פאר יעדע אנדערע קאפּיטאליסטיש־ענטוויקעלטע לאנד, וואָרום זיא איז אן אָרגאנישע קאפּיטאליסטישע וועלט קראנקהייט.

2

דיא הערשענדע קלאסען און דיא רעגיערונג האָבען זעהר א גרויסען אינטערעס אין דעם,

צוא פאַרדעקען דיא לעכער פון דער עקסיכטי־רענדער אָרדנונג, צוא האַלטען דיא גרויסע אַר־בייטער מאַסען אין פינסטערנים און אונוויסענ־הייט וועגען זייערע צרות און פּלאָגען. דער אַר־בייטער וואָס ליידעט פון הונגער און נויטה דאַרף ניט וויסען אַז ער איז ניט איינער. דער אַרבייטער, וואָס זוכט אַרבייט טאָר ניט וויסען, אַז נאָך אַזיינע און אַזיינע ברואים ליעגען אויפ'ן גאַס, וואָרום, אייב ער וועט וויסען דיא פאַק־טען, וועט ער אָנהייבען צו זוכען דיא ערקלעה־רונגען, דיא אורזאַכען און דאָס איז זעהר גע־פעהרליך פאַר דיא הערשער און רויבער.

ווען דער אַרבייטער זאָל נור נעהמען קוקען אויף דיא וועלט מיט אָפענע אויגען; ווען ער זאָל נעהמען פיהלען אַז זיינע צרות קומען דאָס רוב פון זיין לאַגע אַלס אַרבייטער, דאַן וועט ער דאָך נעהמען פערשטעהן, אַז ער דאַרף זיך פעראייניגען און פאַרבינדען מיט אַנדערע אַר־בייטער; דאַן וועט ער דאָך ווערן „קלאַסענבע־וואוסט" און אָנהייבען קעמפּפען געגען דיא קלאַסע פון דיא רויבער, עקספּלואַטאַטאָרס און אונטערדריקער. און פאַר דיא אַרבייטער פאַר־אייניגונג פון דיא אַרבייטער קעמפּפע ציטערן יענע נפשות נאָך מעהר וויא פאַר פייער.

אָט אויף אַזא אופן האָט זיך אין אַלע לענ־דער אויסגעאַרבייט ביי דיא הערשענדע קלאַסען און זייערע רעגיערונגען אַ סיסטעמאַטישע פּאָלי־טיק קודסכלצואַבעהאַלטען פון זיך, און נאָך מעהר פון דיא אַרבייטער, דיא פאַקטען.

יעדע רעגיערונג גיט אויס מיליאָנען אַ יאָהר אויף סטאַטיסטיק. מען האַלט גאַנצע מחנות סטאַטיסטיקער. מען נעהמט אויף פאָלקס צעהלונגען (צענזוס). מען האָט אויספיהרליכע גוטע סיסטעמאַטישע אַרבייטען וועגען אַלערליי פראַגען. מען וויים געגוי וויא פיעל חזרים, קיה און שעפּסען עס קומען צוא אַ יאָהר, וויא פיעל עס זיינען קראַנק און פון וואָס זיי זיינען קראַנק. אָבער מען האָט זעהר ווייניג סטאַטיסטיקען און שלעכטע סטאַטיסטיקען וועגען דיא וויכטיגסטע פראַגען פון לעבען און ליידען פון דיא גרויסע אַרבייטער מאַסען.

און אונבעהאָלפען שטעהט מען געגענאַי־בער יעדער גרויסער סאָציאַלער פראַגע, ניט ווי־סענדיג אפילו געגוי וויא גרויס און טיעף דער וואונד איז.

מיר האָבען געזעהן, וויא אַלט דיא קראַנק־הייט פון אַרבייטסלאָזיגקייט איז. וויא פיעל מאָל איז זיא שוין געווען „ברענענד" אין פער־לויף פון דיא לעצטע צעהנדליגע יאָהרען אַליין. און דאָך וויא אָרים איז דער מאַטעריאַל, דיא פאַקטען און דיא צאָהלען וועגען דעם! מיר גע־דיינקען פאַר אַ יאָהר פיער צוריק האָבען דיא סאָציאַל־דעמאָקראַטישע דעפּוטאַטען אין דייטשען פּאַרלאַמענט געמאַכט אַ רייהע אַטאַקעס אויף דיא רעגיערונג, זיא זאָל כאָטש וועלען וויכטען און אונטערזוכען דעם אמת וועגען דעם צאָהל אַרבייטסלאָזע אין לאַנד. עס האָט אָבער ניט געהאָלפען. און דיא בערלינער גע־ווערקשאַפטען האָבען געמוזט נעהמען אויף זיך דיא מיהע און דיא הוצאות צוא מאַכען אַזא אונטערזוכונג. און איבערהויפּט דאָס ביסעל מאַ־טעריאַל, וואָס מיר האָבען יא וועגען דער פראַגע איז געשאַפען געוואָרען ניט פון דיא רעגיערונגס ביוראָ'ס נור פון דיא געווערקשאַפטען. זיי דער־צעהלען אונז אויך נור פון דיא אַרבייטסלאָזיג־קייט צווישען דיא אָרגאַניזירטע אַרבייטער. וואָס עס טהוט זיך אָבער מיט דיא ניט אָרגאַ־ניזירטע אַרבייטער, צווישען וועלכע דיא קאָנ־קורענץ איז דאָך פיעל שטאַרקער און דיא טשאַנ־סען אַרומצוגעהן ליידיג פיעל מאָל גרעסער, וועגען דעם קען מען נור מאַכען השערות און סברות. ריכטיגע אַלגעמיינע פאַקטען זיינען ניטאָ.

דאָך זאָלען מיר זעהן וואָס ווייסען מיר יא וועגען דיא אַרבטסלאָזיגקייט אין פערשיע־דענע לענדער?

דיא ענגלישע רעגיערונג האָט פאַר אַ יאָה־רען, אונטער דעם דרוק פון דער עפענטליכער מיינונג און פון דיא קולות פון דיא הונדערטער טויזענדער אַרבייטסלאָזע, געלאָזען צונויפקליי־בען און צוזאַמענשטעלען אַלע פאַקטען, וואָס מען האָט געקענט אויסגעפינען וועגען דער פראַ־גע אין פערשיעדענע לענדער, און האָט עס פאַר־עפענטליכט אין אַ גרויסען, שעהנעם באַנד פון „די מעמאָראַנדא סטאַטיסטיקל טייבלס ענד טשאַרטס פּריפּיירד אין דהי באָרד אָוו טרייד" סעקאָנד סעריעס 1904.

דיא וויכטיגסטע סיסטעמאַטישעסטע און עלטעסטע צאָהלען געפינען מיר וועגען דיא אַר־בייטסלאָזיגקייט אין ענגלאַנד. פון דיא ביכער פון דיא דאָרטיגע טרייד־יוניאָנס איז געלונגען צוזאַמענצושטעלען אַ טאַבעלע וועגען דיא צאָהל אַרבייטסלאָזע מיטגליעדער פון דיא געווערק־שאַפטען פאַר דיא לעצטע 43 יאָהר, פון יאָהר 1860 אָן. דער פּראָצענט פון דיא אַרבייטסלאָזע האָט זיך אין פערלויף פון דער צייט פיעל מאָל

זעהר שטארק געענדערט. עס זיינען געווען יאָהרען, ווען נור 1—2 פּראָצענט פון דיא מיטגליעדער זיינען געווען ארבייטסלאָז. (צ. ב. אין יאָהר 1860, 1865, 1872, 1873, 1881, 1888, 1889, 1900). עס זיינען אויך געווען יאָהרען, ווען דער פּראָצענט פון דיא ארבייטסלאָזע האָט דערגרייכט 6, 7, 9 און זאָגאר 10 און מעהר פּראָצענט (צ. ב. אין יאָהר 1862 — 6.05 פּראָצענט. 1863, 4.70; 1868, 6.75; 1878, 10.70; 1883, 7.15; 1884, 8.55; 1885, 9.55; 1886, 7.15; 1892 96 7—6 פּראָצענט.

פון דיא פיער צעהנדליגע יאָהרען זיינען דיא בעסטע צעהן יאָהר געווען דיא, צווישען 1870—1879, ווען 99.2 פּראָצענט פון דיא מיטגליעדער פון דיא יוניאָנס האָבען דורכשניטליך געארבייט. דיא נעכסטע צעהן יאָהר צווישען 89—1880 זיינען געווען דיא ערגסטע. נור 97.6 פּראָצענט פון דיא מיטגליעדער האָבען דורכשניטליך געארבייט. מיט א קליינינ־קייט בעסער איז געווען דער לעצטער צעהנדליג יאָהר צווישען 99—1890. עס האָבען דאן גע־ארבייט דורכשניטליך 98.2 פּראָצענט פון דיא מיטגליעדער.

דאן קומט גאָר א גוטער יאָהר. דאָס איז דער יאָהר 1900, ווען דורכשניטליך האָבען כמעט אלע מיטגליעדער פון דיא יוניאָס גע־האט ארבייט.

פון דאן אָן געהט עס פון יאָהר צו יאָהר אלץ ערגער.

אין יאָהר 1901 האָבען שוין נור 99 פּראָ־צענט געארבייט.

אין יאָהר 1902 — 98.2.

אין יאָהר 1903 — 97.5.

דיא אלע ציפערען ריידען, וויא געזאָגט, נור וועגען דיא אָרגאנזיירטע ארבייטער, דיא מיטגליעדער פון דיא יוניאָנס. וויא גרויס איז דיא צאָהל פון דיא ארבייטסלאָזע בכלל אין ענגלאנד איצט, אין דער צייט, ווען דער קריזיס פיהלט זיך שטארקער? קיין געגנויע תשובה אויף דעם קען מען ניט געבען. מען שאצט עס צווישען 1—2 מיליאָן.

קעיר־הארדיע האָט אין אָנפאנג פון יאָהר 1905 געמאכט אין דעם „19טה סענטשורי ענד עפּטער„ פאָלגענדען חשבון: דאָס קלענסטע, וואָס מען קען אָננעהמען איז 700 טויזענד. עס וועט אָבער ניט זיין פאלש צו רעכענען 1—2 מיליאָן ארבייטסלאָזע. ווען מען זאָל אָבציהען דיא אינדוסטריען, אין וועלכע קיין קריזיס איז איצט ניטאָ, בלייבט דאן 10 מיליאָן ארבייטער, וועלכע ליידען יא פון דיא איצטיגע שלעכטע צייטען. פון זיי געהען איצט ווייניגסטענס 10 פּראָצענט ארום ליידיג אָהן ארבייט. דאָס מאכט אלזאָ אויס א מיליאָן ארבייטסלאָזע.

„בלעקוואוד'ס מעגעזין" קומט אין דערזעלבער צייט צו עהנליכע רעזולטאטען, רעכענענדיג אן ערך פון 10 פּראָצענט ארבייטסלאָזע פון אלע 16 מיליאָן ארבייטער פון ענגלאנד. און פון דאן אָן איז דיא לאגע געוואָרען פיעל ערגער, ניט בעסער.

זעהר אָרים זיינען דיא פאקטען, וואָס מיר ווייסען וועגען דער פראגע פון דייטשלאָנד. אין יאָהר 1895 איז ביי דיא פאָלקסצעהלונג צום ערשטען — און דערווייל איינציגען — מאָל דיא פראגע אויפגענומען געוואָרען אין דיא ליסטען און דער רעזולטאט איז געווען: אין מיטען זומער (דעם 14יוני) 1.77 פּראָצענט ארבייטסלאָזע. אין מיטען ווינטער (2דעצעמבער) 4.80 פּראָצענט פון אלע ארבייטער. פון דאן אָן האָבען מיר נור ווייניג אלגעמיינע פאקטען. מיר ווייסען צ. ב. אז אין א גאנצע רייהע גע־ווערקשאפטען איז פאר דעם האלב יאָהר צווישען סעפּטעמבער 1903 און מערץ 1904 דער פּראָצענט פון דיא ארבייטסלאָזע געווען פון 1.8 ביז 2.20.

אין נאָרוועגען איז אין יאָהר 4—1903 דער פּראָצענט פון דיא ארבייטסלאָזע געווען דורכשניטליך 4.1 פּראָצענט.

פון האָלאנד האָבען מיר א ביסעל פאקטען נור וועגען אמסטערדאמער יוניאָנס. דיא יאָהרען 1899—1902 זיינען געווען זעהר שלעכטע. צוליעב דיא זיד־אפריקאנישע מלחמה האָט דער פּראָצענט אין 1902. אָבער אין נעכסטען יאָהר דערגרייכט זאָגאר 21.9 פּראָצענט אין יאָהר 1900. 9.7 פּראָצענט אין יאָהר 1901 און 11.6 פּראָצענט אין 1902. אָבער אין נעכסטען יאָהר, ווען דער שלום איז געווען פארפעסטיגט, איז דער פּראָצענט ארונטער אויף 4.

פון בעלגיען האָבען מיר אויך פאקטען נור וועגען דיא אָרגאניזירטע ארבייטער פון איין שטאָדט (גהענט) און אויך ניט קיין גוטע פאקטען. ארבייטסלאָזע זיינען געווען אין 1903 7.2 פּראָצענט פון אלע מיטגליעדער. אין יאָהר 1902 זאָגאר 14 פּראָצענט.

זעהר ניט קיין אנגענעהמע ציפערן זיינען אויך דיא פון פראנקרייך. פון דאָרט האָבען מיר פאר דיא לעצטע צעהן יאָהרען אלגעמיינע

ציפערן וועגן דיא אָרגאַניזירטע ארבייטער. אין יאָהר 1903 זיינען 10.1 פּראָצענט פון זיי ארומגעגאַנגען אָהן ארבייט. אין יאָהר 1902 — 11 פּראָצענט. אין יאָהר 1901 — 9 פּראָצענט. אין יאָהר 1900 8 פּראָצענט. אַלזאָ, אויך אין פראַנקרייך געהט פאָר אין דיא לעצטע יאָהרען דער זעלבער פּראָצעס, וויא אין ענגלאַנד: וואָס ווייטער אַלץ ערגער:

אחרון—אחרון חביב — דיא פעראייניגטע שטאאטען פון אמעריקא. דער אמעריקאַנער הויפּט סטאטיסטיקער, קאַראָל ד. ראיט דערצעהלט אין זיין „אוטלאין אָוו פּראַקטיקל סאָשיאַלאַרזשי" וועגן דעם פאָלגענדעם: אין יאָהר 1878 האָט מען געשאַצט אין דיא פעראייניגטע שטאאטען דיא צאָהל ארבייטסלאָזע אויף דריי מיליאָן מענשען. אין דיא קריזיס יאָהרען פון 1893—1896 האָט מען אויך אָנגענומען דיאזעלבע צאָהל.

דיא ערשטע פּראָבע גענוי דיא פאַקטען פעסטצושטעלען איז געמאַכט געוואָרען ביי דעם צענזוס פון יאָהר 1880. אָבער עס איז דערפון גאָר נישט ארויס. מיט א פיעל בעסערען ערפאָלג איז דורכגעפיהרט געוואָרען דיא פּראָבע אין סטייט מאַסאַטשוזעטס אין יאָהר 1885. עס האָט זיך ארויסגעשטעלט, אז פון 816.470 פּערזאָן, וואָס זיינען בסך הכל געווען פערנומען אין יענעם סטייט ביי פערשיעדענע זאָרטען בעשעפטיגונגען האָבען 241.589 פּערזאָן, אָדער 29.59 פּראָצענט ניט געהאַט קיין ארבייט אין יענעם יאָהר 4.11 חדשים.

דער עלפטער אַלגעמיינער צענזוס פון יאָהר 1890 האָט געוויעזען, אז פון דיא 22.735.661 פּערזאָן, עלטער וויא 10 יאָהר, וואָס זיינען פערנומען ביי בעשעפטיגונגען, האָבען 3.523.730 פּערזאָן, אָדער 15.5 פּראָצענט, ניט געארבייט א געוויסען טהייל פון יאָהר. גענוי, וויפיעל צייט עס האָט זיי געפעהלט ארבייט, קען מען ניט אויסרעכענען, אָבער בסך הכל קומט אויס, אז 5.01 פּראָצענט פון אַלע ארבייטענדע פּערזאָנען האָבען אין דעם יאָהר ניט געארבייט. דאָס הייסט, אז א צוואַנציגסטער טהייל פון דיא ארבייטס־קרעפטען פון אמעריקאַנער פאָלק, וואָס ווילען ארבייטען און קענען ארבייטען, האָבען ניט געהאַט ביי וואָס צו ארבייטען.

נייערע ציפערען וועגן דיא אָרגאַניזירטע ארבייטער ברייגנט דער דערמאָנטער רעפּאָרט פון באַרד אָף טרייד אין גרויס בריטאַניען.

עס האָבען ניט געארבייט אין א גאַנצע רייהע פון יוניאָנס, וואָס געהערען צו דער „אמעריקען פעדעריישען" אין יאָהר 1903 — 3 פּראָצענט פון אַלע מיטגליעדער.

אין יאָהר 1897 — 24 פּראָצענט.
אין יאָהר 1901 — 4. "
אין יאָהר 1900 — 3.2 "

עס זיינען אָבער דאָ איינצעלנע טריידס, ביי וועלכע דיא ארבייטסלאָזיגקייט איז א מכה־מהלכת. אין דיא קלאָטהינג־טריידס צ. ב. האָבען אין יאָהר 1902 ניט געארבייט דורכשניטליך 24 פּראָצענט פון אַלע מיטגליעדער פון דיא יוניאָנס. אין יאָהר 1901 האָבען ניט געארבייט 20.9 פּראָצענט. אין יאָהר 1900 — 332 פּראָצענט. אין יאָהר 1899 — 15.1 פּראָצענט. אין יאָהר 1898 — 35.7 פּראָצענט. אין איהר 1897 —2.44 פּראָצענט.

אַן עהנליכע צרה׳דיגע טרייד איז דיא ארבייט ביי דיא געביידעס, וואו דיא ארבייטסלאָזיגקייט האָט אין פערלויף פון דיא דערמאָנטע יאָהרען זיך געוואָרפען צווישען 17.1 פּראָצענט מינימום און 28.4 פּראָצענט מאַקסימום.

נאָך דיא געביידע טריידס קומט דיא ארבייט ביי דיא טראַנספּאָרט מיטלען. דאָרט ענדערט זיך דער פּראָצענט פון דיא ארבייטסלאָזע צווישען 8.1 פּראָצענט און 16.3 פּראָצענט.

אונגעפעהר אין דער זעלבער לאַגע געפינען זיך אויך דיא דרוקערס און דיא האָלץ־ארבייטער.

ראָבערט האָנטער ברייגנט אין זיין בוך וועגן דיא אָרימקייט אייניגע אַלגעמיינע נייע ציפערן. ער ברייגנט פון נייסטען, צוועלפטען צענזוס אייניגע ציפער. זיי ווייזען, אז 22.3 פּראָצענט פון אַלע ארבייטער געהען אין פערלויף פון יאָהר א געוויסע צייט ארום אָהן ארבייט, און פון דיא פאַבריק־ארבייטער זאָגאַר 27 פּראָצענט. אין דיא איסט און נאָרטה סטייטס, וואו דיא אינדוסטריע איז מעהר ענטוויקעלט, איז דער פּראָצענט פון דיא ארבייטסלאָזע נאָך גרעסער.

אָט דאָס זיינען דיא פאַקטען און צאָהלען וועגן דיא ארבייטסלאָזיגקייט אין פערשיעדענע לענדער. זיי זיינען ניט פיעל. זיי זיינען ניט פול. אָבער זיי זיינען מעהר וויא גענוג צו איבערצייגען: ערשטענס, אז דיא ארבייטסלאָזיגקייט איז א קאַפּיטאַליסטישע וועלטקראַנקהייט. צווייטענס, אז די קראַנקהייט קומט פאָר אין צוויי פאָרמען. אין א ברענענדער,

געפעהרליכער פאָרם, טרעט זיא ארויס דיא יאָה־רען פון קריזיכען. און אין שטילערער כראָני־שער פאָרם פארשווינדעט זיא אין דיא קאפי־טאליסטישע לענדער קיינמאָל ניט.

אז דיא סאָציאלע קראנקהייט איז דאָ און אז מען דארף זוכען געגען איהר רפואות, דאָס איז אלזאָ קלאָהר. אָבער איידער מיר וועלען זיך ווענדען צו דיא רפואות, וועלכע ווערען פאָרגעשלאָגען פון פערשיעדענע זייטען, וועלען מיר זיך נאָך נעהנטער צוקוקען צו דיא אורזאַ־כען פון דער קראנקהייט, צו דיא אומשטענדען, אונטער וועלכע זיא קומט פאָר אין צו דיא פאָרמען אין וועלכע זיא דריקט זיך אויס. ערשט דאן וועלען מיר האָבען דעם ריכטיגען פרוביר־שטיין אויסצופרופען דיא אלע פאָרגעשלאָגענע סאָציאלע רפואות. דאָס אלץ אין א צווייטען ארטיקעל.

דר. ק. פאָרנבערג.

אונזער בעוועגונג און די פרעסע

יא גרויסארטיגע דראמא, וואָס שפּיעלט זיך יעצט אָב אין רוס־לאנד; דיא טראגישע, זעהר טראגישע אלטען, וואָס זיינען אויסגעפאלען אויף דעם גורל פון אונזער פאָלק, האָט אונז מיט געוואלט אריינגעשלעפּט אין מיטען פון יענע פאסירונגען. ווייט וויא מיר זיינען פון דיא „סצענע", ליעגט פון דעסטוועגען אונזער גאנצע נשמה אין דעם לאנד, וואו ליכט און פינסטערניס ראנג־לען זיך יעצט, וואו עס בלישצעט מיט פרייהייט און עס פאלט אן אימה פון פינסטער־ניס, און מיר דאָ, לעבען איבער דאָס גאנצע לע־בען פון יענע „אקטיאָרען": מיר פאטשען ברא־וואָ ווען דער גרויסער העלד, דאָס רעוואָלוציאָ־נערע ארבייטער פאָלק, ערשיינט פאר אונז, און מיר פערגיסען טרערען, ווען דער „ווילדער", דער פינסטערער הוליגאן בעווייזט זיך אין זיין גאנ־צער עקעלהאפטיגקייט.

אזוי צו אזוי, מיר זיינען נור אין אמעריקא מיט דעם גוף, מיט דעם חומר; אונזער בעסערע זייטע: אונזער דענקען און פיהלען, אונזער נשמה און אונזער הארץ איז ווייט פון דאנען.

אָבר אין דער צייט, ווען מיר זיינען אזוי פערטאָן מיט דעם וואָס געהט פאָר אין אונזער אלטער היימאט, אין דער צייט, וואָס מיר טרוי־ערען אויף דעם אומגליק פון אונזערע ברידער, פאסירט דאָ דערווייל זאכען, וועלכע, הגם ניט אזוי וויכטיג פאר דער וועלט געשיכטע, זיינען זעהר וויכטיג אן און פיר זיך, און אויף וועלכע עס איז כדאי זיך אָבצושטעלען.

עס איז ניט אנגענעהם, עס פיהלט זיך עפּעס וויא א חלול השם יעצט צו ריידען וועגען אנדערע זאכען, אָבער איך פיהל זיך אין דיא לא־גע פון א מוטער, ביי וועלכע דאָס טייערסטע קינד איז געשטאָרבען: זי וויינט און זיא קלאָגט; צו איהר אומגליק איז קיין טרויסט ניטאָ; אָבער אין מיטען פון איהר טרויערען, אין מיטען פון איהר יאָמערען, דערמאָנט זיא זיך, אז זיא האָט נאָך קינדער, וועלכע האָבען א רעכט צו לעבען, און, מיט א פערביטערט הארץ, נעמט זיך קאָכען וואַרמעס פאר דיא לעבעדיגע קינדער...

מיט דעם זעלבען געפיהל, וויל איך זיך יעצט דורכריידען מיט אונזערע גענאָכען וועגען דיא אידיש־סאָציאליסטישע בעוועגונג אין דיזען לאנד, ספּעציעל אין דיזער שטאָדט.

* * *

עס איז געווען א צייט. — און דאָס איז גאָר ניט לאנג צוריק, — ווען דיא אידיש־סאָ־ציאליסטישע בעוועגונג אין דער גרויסער ניו יאָרק, איז געווען געאכטעט און געשעצט פון פריינד און פיינד. צו יענער צייט, — דאָס איז געווען דיא צייט פון דיא „ארבייטער־צייטונג" און „אבענד־בלאט," — איז יעדעס וואָרט, וואָס איז געוואָרען געשריעבען, אָדער געזאָגט פון סאָ־ציאליסטען אויסגעהערט געוואָרען מיט רעכ־פּעקט. וואָס דיא געגנער האָבען ניט געדענקט פון דיא סאָציאליסטען, אין זייער עהרליכקייט, ערענסטקייט און אויפריכטיגקייט האָט קיינער ניט געצווייפעלט, האָט קיינער ניט געוואגט צו צווייפלען. דיא סאָציאליסטישע בעוועגונג, מיט איהר פּרעססע, שרייבער און רעדנער, איז גע־ווען שארף אָבגעגרענעצט פון דיא רעאקציאָנע־רען און פינסטערלינגע. אלעס וואָס האָט גע־שטרעבט צו פּראָגרעס, אלעס וואָס איז געווען

עהרליך, פרינציפיעל, פראָגרעסיוו און פעהיג אין אונזער קווארטאל, האָט זיך גרופירט ארום דיא סאָציאליסטישע בעוועגונג. זאָגאר דיא וואָס האָבען זיך געוואָלט מאסקירען, האָבען געמוזט אָנטאָן א סאָציאליסטישע מאסקע. אזא אטמאָספערע איז דאָס געווען דאן. דיא עהר־ליכע מענשען וואָס זיינען ניט געווען קיין סאָ־ציאליסטען, האָבען געוואוכט, אז עהרליכקייט געפינט מען ניט ביי דיא „כל ישראל" בלעטער, נור ביי דיא סאָציאליסטען, וועהרענד דיא פער־קויפטע נשמות זיינען געלעגען בעהאלטען אין די נאָרעכ און האָבען געדאנקט גאָט, ווען די סאָ־ציאליסטען האָבען זיי ניט געטשעפּעט. צו יע־נער צייט וואָלט א שווארצע צייטונג, א צייטונג וואָס פארקויפט זיך עפענטליך יעדען אין דער פריה צו איין פארטיי, און יעדען אָבענד צו דיא געגנערישע פארטיי, אזא צייטונג וואָלט דאן ניט געוואגט צו פערלוימדען אזא ארגאניזאציאָן וויא דער „בונד"; צו יענער צייט וואָלט ניט גע־קענט פאסירען, אז אנארכיסטען און סאָציאליס־טען זאָלען זיך פעראייניגען מיט דיא גרעסטע פינסטערלינגע, מיט אנערקענטע שופטען, מיט מענשען וואָס וויסען פון קיין הייליגקייט, מיט מענשען וואָס פערקויפען זייער גאָט מיט זייער פאָלק פאר א טאָפּ לינזען. אזא זאך האָט ניט געקענט פאסירען. דאָס וויכטיגסטע האָט גע־מעגט פאָרקומען. דער פאקט אליין, אז יענע חברה האָבען זיך בעטהייליגט אין א געוויכע זאך איז געווען גענוג צו ווארפען א חשד אויף דיא גאנצע זאך. צו יענער צייט וואָלט ניט געקענט פאָרקומען דאָס א נייע צייטונג, וואָס פאראדירט מיט סאָציאליזמוס, זאָל יעדען טאָג ארויסקומען מיט א באָמבאסטישען ארטיקעל, איינער סקאנ־דאליעזער וויא דער צווייטער, איינער „געלער" וויא דער צווייטער. און ווען זיא וואָלט עס יא געטאָן, וואָלט זיא געוואוסט אין פאָראויס, אז דיא סאָציאליסטען וועלען זיך פון איהר אָב־טרייסלען; צו יענער צייט וואָלט אויך ניט פאַ־סירט דאָס א צייטונג וואָס מוז זיין סאָציאליס־טיש, צו זיא וויל, צו ניט, זאָל זיך דרייען וויא א וואָרם אויף אלע זייטען און ניט וואגען אָנצו־נעהמען דעם ריכטיגען שטאנדפונקט.

יא, דאָס אליז איז געווען צו יענער צייט, מיט צעהן יאָהר צוריק.

דאָס אליז איז אָבער היינט ליידער ניטאָ. היינט איז אנאנדער וועלט, היינט זיינען אנדערע צייטען, מיט אנדערע ליעדער, הגם דיא זעלבע פייגעל. היינט זעהען מיר מענשען, וואָס האָבען יאָהרען לאנג ניט געוואָלט הערען פון'ם „שטימ־קעסטעלע", וואָס האָבען ניט געוואָלט אָבלאָזען א גראָשען פון דער גאנצער סאָציאלער רעוואָלו־ציאָן, נעמען זיך זוכען א טעריטאָריע פאר אי־דען; היינט זעהען מיר מענשען וואָס האָבען יאָהרען לאנג געזידעלט דיא סאָציאל דעמאָקרא־טען, ווייל דיזע האָבען ערקלערט רעליגיאָן אלס פריוואט זאכע; — היינט זעהען מיר דיזע מענ־שען פעראייניגט מיט אזעלכע, ביי וועמען רע־ליגיאָ איז ניט נור א פריוואט זאכע, נור א ביז־נעס זאכע, וועלכע לעבען פון דעם „רעליגיאָן'ס שווינדעל", וועלכע מסחר'ען מיט רעליגיאָן וועל־כע בעטראכטען דאָס אידישע אומגליק אלס ציי־טונגס־סעזאָן. עס איז אמת דיזע מענשען זיי־נען פון איממער אָן געווען מעהר סענטימענטאל וויא פערנינפטיג, מעהר פראזיאָריש וויא לאָגיש, זייערע סענטימענטען און זייערע פראזען זיינען אָבער איממער געווען געריכטעט אין דיא געגענ־געזעצטע זייטע פון יענע גאָטס־גנבים, מיט וועל־כע זיי זיינען היינט פעראייניגט. היינט זעהן מיר מענשען וואָס האָבען זיך קונה שם געוועזען מיט זייער אפיקורסישע אגיטאציאָן ארומגעהן פרע־דיגען רעליגיאָנס־טאָלעראנץ; היינט האָבען מיר א סטרייק אין א סאָציאליסטישע צייטונג מיט א הכשר פון די געווערקשאפטען פאר סקעבס; היינט זעהען מיר א צייטונג וואָס שרייט, אז נור ביי איהר איז דיא ווארהייט, שרייבענדיג איין סקאנדאליעזען ארטיקעל נאָך דעם צווייטען, און סאָציאליסטען פאטשען איהר בראוואָ און אונ־טערשטיצען איהר מיט דיא גאנצע אויטאָריטעט פון זייער פערגאנגענהייט. מיר זעהען סאָציא־ליסטען גיבען זייער שטימע פאר יעדען דעמא־גאָג, און קיינער פרעגט אפילו ניט דיא אורזאכע.

מיר זעהען דעם קאָמיש־טראגישען ספּעק־טאקל וויא סאָציאליסטען קערען זיך אָב פון דער צייטנוג, וועלכע זיי האָבען בעשאפען מיט בלוט און שוויים, און אין זייער פערצווייפלונג ווארפען זיי זיך אויף א צייטונג, וועלכע קען אין בעסטען פאל ניט זיין זייער; מיר זעהען.... אָבער איך וועל ניט פערטיג ווערען. מיר זע־הען א דור הפלגה, א תהו ובהו, אן אוננאטיר־ליכע צערשפּליטערונג, און נאָך אן אוננאטיר־ליכערע פעראייניגונג.

וואָס איז דיא אורזאכע פון דיזען אלעם? וואו ליעגט דיא שולד? וואו ליעגט דיא תרופה?

אורזאכען זיינען געווים דאָ מעהר וויא איינע. דאָס גרויסע אונגליק וואָס האָט גע־טראָפען אונזערע ברידער אין רוסלאנד, און נאָך

אין א צייט, ווען מען האָט עס אב ווייניגסטען בעדארפט ערוואַרטען, איז געוויס איינע פון דיא וויכטיגסטע אורזאכען. מענשען פילאָזאָפי־רען ניט ווען עס טהוט זיי וועה. ווען עס בדענט איז גאנץ נאטירליך, ווען איינינע פער־ליערען זיך און שפרינגען דורך דעם דאך, טראָטץ דעם וואָס זיי קענען זיך ראטעווען דורך דיא טרעפּ, כפּעצעיל נאָך, ווען דיא קעשענע גנבים מאכען אזא ליארם, אז מען ווייס ניט אויף וועלכע וועלט מען איז. נאטירליך, דיא פייערלייטע און דיא פּאָליצייסקע, וואָס קומען לעשען דעם פייער און בעשיטצען דיא איינ־וואָהנער, דארפען זיך ניט פערליערען. זיי דארפען דעם עולם פיהרען דורך דיא טרעפּ, און פערטרייבען דיא קארמאנשציקעס, זיינען אָבער אונזערע „פייערלייטע" ניט געניט אין דיא ביזנעס, געהען זיי גראדע דאָרט וואו דיא קע־שעניקעס פיהרען זיי...

דיא אימיגראציאָן פון דיא לעצטע יאָהרען איז געוויס א צווייטע אורזאכע: מיט 15-20 יאָהר צוריק זיינען אהער געקומען אנדערע אי־דען וויא היינט. אין יענע יאָהרען איז אין רוסלאנד נאָך קיין מאכען בעוועגונג ניט גע־ווען. דיא ארבערגעקומענע זיינען געווען רויה אין דיא אלע זאכען. אָבער קומענדיג פון א דעספּאָטישע לאנד אין א לאנד פון פרייהייט און אין דערזעלבער צייט פיהלענדיג שטארק דעם דרוק פון קאפּיטאליזמוס, וועלכער איז פאר זיי אויך געווען גאנץ ניי, האָבען זיי זיך אלע גע־וואָרפען צום סאָציאליזמוס.

היינט שטעהט דיא זאך א ביסעל אנדערש: רוסלאנד האָט אין דיא לעצטע יאָהרען ענטווי־קעלט איהרע אייגענע בעוועגונגען, און דיא אי־דען זיינען נאטירליך ניט אָבגעשטאנען פון דעם אלגעמיינעם שטראָם: סאָציאלדעמאָקראטען, בונדיסטען, סאָציאליסטען־רעוואָלוציאָנערען, פ. פ. ס. ניקעס, ציוניסטען — מיט אלע יתרו'ס נעמען, מיט זייערע שאטירונגען און לאגערען — דאס זיינען דיא פּארטייען, אין וועלכע דיא רוסישע אידען צוטהיילען זיך היינט.

די ניי־איינגעוואנדערטע האָבען אלזו מיטגעבראכט פערטיגע אידעען אין — פער־טיגע שטרייטיגקייטען. דיא פּאכירונגען אין רוסלאנד און דיא בעוועגונגס־פרייהייט אין דיי־זען לאנד האָט זיי געהאלטען צוגעבונדען צו דיא אלטע היימאט, און — דיא אלטע שטריי־טיגקייטען. פון דער אנדער זייט, האָבען דיא פרעפּעריטאָרי סקולם געמאכט פון פראסטע גראָבע יונגען, דאָקטוירים גראָבע יונגען, און דיא „ריעל עכטייט" אין בראָנזוויל האָט זיי געמאכט פאר לענדלאָרדס — גראָבע יונגען, און דיזע, לכל הדעות גראָבען יונגען, האָבען ניט ייינינג צוגעטראָגען צו דעם דור הפלגה.

דאָס זיינען ניט דיא איינציגע אורזאכען. אויך איז דאָס בילד וואָס איך האָב פּרובירט אויפצוואוארפען, ניט פאָלשטענדיג. איך פיהל, עס איז פיעל צו־שוואך, איך פיהל, אז א מענש מיט א בעסערע פעדער וויא מיינע, וואָלט גע־מאָלען דאָס בילד מיט פיעל שווארצערע פאר־בען, מיר שיינט אָבער, אז אין גרויסען אין גאנ־צען, — וויא דער דייטש זאָגט, — האָב איך ארויסגעבראכט דיא הויפּט־שטריכען.

נון, פרעגט זיך דיא פראגע: וואָס איז געוואָרען פון דיא פריהערעיגע סאָציאליסטישע בעוועגונג? וואָס האָט זיא אויפגעטאָן פאר דיא גאנצע צייט? וואָס האָט איהר פּרעסעע, איהר טעגליכע צייטונג, געטאָן ארונטערצונעמען דיזע אלע עלעמענטען אונטער איהר פליגל? וויא האָט זיא זיך אויסגענוצט מיט זיי, וואָס האָט זיא געטאָן צו העלפען אויפקלערען דיא מוחות פון דיזע פערשיעדענע עלעמענטען?

וואָס עס איז געוואָרען פון דיא בעווע־גונג, איז שווער צו זאָגען. דיא פּרעסעע אָבער מוזען מיר, ליידער, זאָגען, האָט גאָר ניט גע־טאָן צו דיזע אלע זאכען. געטאָן האָט זיא גראדע אלעס פערקערט; געטאָן האָט זיא דאָס זעלבע וואָס דיא איבריגע אידישע צייטונגען טהוען: זיא האָט געקוקט אויף דיזע אלע ארבערגעקומענע אלס קויפער פון א צייטונג, און זיא האָט זיך געסטארעט צו כאפּען וואָס מעהר פון דיא נייע „קאָסטימער". דיא צייי־טונג איז געוואָרען זעלבסטצוועק, איהר העכסטע אויפגאבע — דיא צאָהל לעזער; איהר איינצי־גער ציעל — צו מאכען געלד. אין איהר פי־בערהאפטער טהעטיגקייט צו כאפּען לעזער, צו מאכען געלד, האָט זיא אָנגעוועגדעט דיזעלבע מיטעל, וואָס אלע געלדמאכערס ווענדען אָן. זיא האָט ניט געוואגט צו זאָגען איהרע קאָסטימער מוסר; וואָס איז איהר דאגה וואָס דער קאָסטי־מער איז? זיא האָט, גראדע פערקעהרט, איהם געשמייכעלט, זיך געבויגען און געוואָרפען פאר איהם, און דער רעזולטאט איז, אז ניט נור האָט זיא ניט אָרגאניזירט און צוגעצויגען צו זיך סאָציאליסטען, זיא האָט דעסאָרגאניזירט און פערטריבען דיא פריהערעיגע סאָציאליסטען. מען האָט זיי פערטריבען? ניין? מען האָט

זיי אַרויסגעטריבען, אָבער ניט פערמריבען. זיי זיינען דאָ, און זיי זייַ נען געגנער פון׳ם „פאָרווערטס“. זיי זיינען אָבער נור געגנער פון דעם „פאָרווערטס“ קאָליער, פון זיין געלקייט. זאָל דער „פאָרווערטס“ איבערפאַרבען זיין קאָליער פון „געל“ אויף רויט, און ער האָט ניט קיין בעסערען פרייַנד פון דיא סאָציאַליסטען. און דאָס איז איינענטליך דער ציעל פון דיזען אַרטיקעל. מיר גלייבען, דאָס יעצט איז געקומען דיא צייט פאַר דעם „פאָרווערטס“ צו בייטען זיין קאָליער, צו ווערען א ביסעל רויטליך...

* * *

דיא לעזער פון דיא „צוקונפט“ האָבען אַלע געוויס געהערט, אז דער „פאָרווערטס“ איז בעשאַפען געוואָרען פון אַן אָפּפּאָזיציאָן צו דעם געוויזענעם „אַבענדבלאַט“. עס איז נאָך יעצט ניט דיא צייט צו שרייבען דיא געשיכטע פון דיזע אָפּאָזיציאָן, און מיך אַלס היסטאָריקער וועלען געוויס גאַנץ ווייניגע אַנערקענען. איך בין געווען צו שטאַרק בעטהייליגט אין דער אַנדערער זייט. איך וועל דאַהערך וועגען דעם ניט ריידען, טראָטץ דעם, וואָס עס איז נאָך יעצט מיין ערענסטע איבערצייגונג, אז דער ערשטער טריט צו דיא דעמאָראַליזאַציאָן, וואָס מיר זעהען הייגט, איז געמאַכט געוואָרען פון יענער אָפּאָזיציאָן. איך וועל דערפאַר נור רידען פון דיא נייע „אָפּאָזיציאָן“. אויב מען קען אזא אונאָרגאַנזירטע אויסברוך פון אינצופרידענהייט אָנרופען אָפּפּאָזיציאָן.

דיא פיהרער פון „פאָרווערטס“, דיא, וועמען עס געהט נור אָן דיא ביזנעס זייטע פון דער צייטונג, און וועלכע האָבען מורא פאַר געשעפטסקאַלירענטען, האָבען א מאַקטיקע צו פערמאַכען דיא אויגען, ווען זיי ווילען מען זאָל זיי ניט זעהן. דער רייטשע רופט דאָס: „שטויסדאַנעל פּאָליטיק“. מיר, איך מיין דיא סאָציאַליסטען, דאַרפען זיך מיט דיזע טאַקטיק ניט בענוגען. אין אונזערע „ביזנעס“ האָבען מיר קיינע קאָנקורענטען, מיר האָבען פאַר קיינעם קיין מורא ניט; מיר קענען, מיר מיינען אפען און פריי אַרויסזאָגען וואָס איז אויפ׳ם האַרצען. מיר מענען אַלזאָ אפען געשטעלט, אז מיר האָבען א נייע אָפּפּאָזיציאָן.

דיא געשיכטע ווידערהאָלט זיך!

אין, — ווייא מאַרקס זאָגט, — דאָס ערשטע מאָל אַלס טראַגעדיע, אין דאָס צווייטע מאָל אַלס פאַרסעדיע.

וואָס מען זאָל ניט זאָגען פון דיא ערשטע אָפּפּאָזיציאָן, איין זאַך מוז מען צוגעבען: ענטהוזיאַזמוס איז געווען איהר הויפט ספּרוד זשינע. אונגערעכט וויא זיא איז געווען, אונד אויפריכטיג וויא איינינע פון איהרע פיהרער זיי נען געווען — נאָך מיין איבערצייגונג, — דער גרויסער עולם איז געווען בעגייסטערט בין דיא העכסטע שטופע, און דיזע בעגייסטערונג איז געווען פאַר צוויי הויפּט פערלאַנגען: דער פערלאַנג נאָך „פרייע פרעסע“ און „פאָלקס־פערוואַלטונג“. אין דעם גאַנצען געשריי, אין דעם גאַנצען געלאַר האָט קיין מענש ניט בעשולדיגט דיא „אַבענד בלאַט“ אין פּרינציפּענלאָזיגקייט, קיינער האָט ניט אַטאַקירט דיא צייטונג אלס „געלע“, קיינער האָט ניט בעשולדיגט דיא מענערזשערס אין אונעהרליכקייט. פונקט פערקעהרט, דיא בעשולדיגונג איז געווען, אז זיא לאָזט ניט קרייטיקירען דיא סאָציאַליסטישע פּאַרטיי, אַלזאָ, אין א געוויסען זין צופיעל פריינד צופיעל. וועגען עהרליכקייט — האָט אַב. קאַר האַן אויסדריקליך געשריעבען דאַן אין דער „צוקונפט“, — איז נאָך קיין פראַגע ניט. דאָס זעלבע האָט, שיינט מיר, ווינטשעווסקי אויך ערלעבט. דאָס זעלבע האָט ל. מילער ערלעבט. דערזעלבער מילער, וואָס לען אויך א מאָל זאָגען מאַנכעס, וואָס ער דאַרף אויספיהרען זיין פונקט, האָט ניט געוואָגט צו ריידען גע גען דיא עהרליכקייט פון דיא פערוואַלטונג. איינעם האָט ער אפילו יא געלובט „דזשאַבראַציאַליסט“, אָבער דיזער איינער האָט צו יעגער צייט גענומען גאַנצע פּיעצען דאָל. א וואָך, ...ט, לאַמיר בעסער שווייגען.

די איינציגע פערלאַנגען איז געווען „פרייע פרעסע“ און „פאָלקס־פערוואַלטונג“. אונזער געשריי, אז אונבעשרענקטע „פרייע פרעסע“ איז אַן אונמעגליכקייט, אז אויף וויפיעל עס איז מעגליך, האָט עס דיא „אַבענדבלאַט“ געהאַט; אונזערע בעוויזיע, אז דער הויפּט אַנפיהרער פון דיא „פרייע פרעסע“ בעוויזענען, אַב. קאַהאַן, איז גראַדע דער איינציגער וואָס האָט אַלע יאָהרען סיסטעמאַטיש אונטערדריקט דאָס פרייע וואָרט, (וויא מען לען עס אויך הייגט זעהן, אַנד איהאַ.) אונזער מענה, אז „פאָלקספערוואַלטונג“ וואָלט געהייסען איבערגעבען א סאָציאַליסטישע צייטונג מיט א גרויסען פערמעגען אין אונפעראַנטוואָרטליכע הענד, — א יאָה, וואָס דיא אָפּפּאָזיציאָנסטען האָבען אַליין אויסגעפונען — דיזע אַלע געשריעען, מעגען אויך בעי

ווייזע האָבען ניט געהאָלפען. דיא סאָציאַליסטען זיינען געווען וויא אָנגע'שיכור'ט מיט דעם געדאנק פון „פרייע פרעססע" און „פאָלקס־פערוואלטונג".

דעם רעזולטאט ווייכען אלע: דיא „אבענד בלאט" איז פערניכטעט, דיא בעוועגונג דעמאָראליזירט, און אָנשטאָט דעם, האָבען מיר א „פאָרווערטס" אָהן פרייע פרעססע, אָהן פאָלקס־פערוואלטונג, אָהן פעסטע פרינציפען, און מען וועט אייך היינט אויסלאכען אין „פאָרווערטס", ווען איהר וועט רופען א מאן „דזשאָב־סאָציאַליסט", ווייל ער נעמט פיערצעהן דאָל. א וואָך.

וואָס איז געוואָרען פון דיזע געוואלדיגע בעוועגונג? וואָס איז געוואָרען פון דיזע בעוועגונג, וואָס האָט פערניכטעט דאָס „אב. בל." און אויפגבעוויט דעם „פאָרווערטס"? זיא איז צוזייט און צושפרייט אויף אלע שבע ימים.

אָבער הנה לא ינום ולא ישן — ער שלימערט ניט און שלאָפט ניט, דער גאָט פון דיא „פרייע פרעססע"! דורך דיזע אָדער יענע אורזאכע האָבען מילער און קאהאן זיך צוקריעגט, האָבען ווינטשעווסקי און קאהאן זיך צוקריעגט, און — דיא „פרייע פרעססע" איז אויפגעשטאנען תחית המתים. היינט קען מען נאטירליך שוין ניט איבערהזרן דאָס זעלבע, וואָס דאן; היינט קען מען שוין ניט מאכען קיינע „געשפראָכענע צייטונגען" וויא דאן; היינט קען מען שוין ניט מאכען קיין „מאסקען רעוואָלוציאָנען". דער עולם לאָזט זיך צוויי מאָל אויף דעם זעלבען אופן ניט נארען. דיא ישועה איז אָבער געקומען פון אן אנדער זייט: אָנשטאָט בעגייסטערונג האָבען מיר היינט בעטייסטערונג. און פון דעם שידוך צווישען קריעג און טייסטער איז ארויסגעשפרונגען דיא ריינע, דיא נאקעטע וואהרהייט. און אונזערע גענאָסען שפרינגען און טאנצען און זינגען שירה: „אלה אלהיך".

איז דאָס ניט א קאָמעדיע? עס איז א טראגישע קאָמעדיע, אָבער א קאָמעדיע איז עס.

וויא עס שיינט, איז דער גאָט פון „פרייע פרעססע" צופריעדען געשטעלט אזוי שנעל וויא א מנין גענאָסען האָבען דיא מעגליכקייט צו קניען און אויסצוגיסען זייער הארץ פאר דער געטין דער וואהרהייט. ער איז שוין מוחל דיא „פאָלקס־פערוואלטונג". ער איז שוין צופריעדען מיט סטריקטע פרווואט־פערוואלטונג, אבי נור מען זאָל יעדען טאָג אָבדרוקען עטליכע קיר־צערע אָדער לענגערע, נארישערע אָדער קליגערע „שטימען פון פאָלק".

איך האָב גאָר ניט געגען דיא „וואהרהייט". אלס א צייטונג מעג זיא זיך עקזיסטירען גענזונטערהייט. וועט זיא מיר געפעלען, וועל איך איהר קויפען, אז ניט, ניט, וואָס וועט איהר אודאי ווייניג העלפען אָדער שאדען. וועט זיא האָבען אן ערפאָלג און מאכען געלד, מהיכא תיתא. זיא געהט ניט אויף מיין וועלט; וועט זיא ניט מאכען קיין געלד, וועל איך זיך אויך ניט שטארק נעמען צום הארצען, איך האָב אין איהר גאָר ניט איינגעלייגט. און זאָ פערן וויא זיא איז א צייטונג, קען מיר, אלס מענש וואָס אינטערעסירט זיך מיט אזעלכע זאכען, נאטירליך א מאָל אויסקומען זיך צו בעשעפטיגען מיט איהר. ווייטער איז זיא פאר מיר ניט מעהר און ניט ווייניגער וויא טויזענד אנדערע אונטערנעהמונגען פון טויזענד אנדערע מענשען. איך בין ניט איהר פיינד און אויך ניט איהר פריינד. ווען אָבער דיא סאָציאַליסטען נעמען העלפען דיזע פרווואט אונטערנעהמונג אויף דעם חשבון פון יענער צייטונג, וועלכע איז אויפגעבויט געוואָרען מיט דעם שוויים און בלוט פון דיא ארבייטער, דאן בעקומט דיא זאך אן אנדער פנים, דאן ווער איך א געגנער פון דיזער צייטונג; דאן וויל איך אויפהויבען מיין שטימע אזוי שטארק וויא איך קען נור, צו פראָטעסטירען, ניט געגען דיזער צייטונג, נור געגען יענע סאָציאַליסטען; פראָטעסטירען געגען דיא, וואָס גיבען אוועק זייער ענערגיע, זייער מאָראלע שטיצע, זייער רעפוטאציע צו העלפען פערניכטען דיזע צייטונג, וועלכע איז מיין, וועלכע איז זייער, וועלכע איז אונזער אלעמענס, וועלכע מוז בלייבען אונזערע, וועלכע מוז בלייבען סאָציאַליסטיש!

מען זאָגט דער „פאָרווערטס" איז דאָס, דער „פאָרווערטס" איז יענעס. ער איז גע'שמד'ט און געהאנגען, און דערפאר... דומהייטען! דער „פאָרווערטס" איז דאָס, וואָס דיא סאָציאַליסטען ווילען ער זאָל זיין, און אויב דער „פאָרווערטס" האָט דיזע אלע חסרונות, — און איך בין דער לעצטער איהם צו פערטהיידיגען, — דאן האָט ער נור דיא חסרונות פון אונזער בעוועגונג, דיא חסרונות פון דיא סאָציאַליסטען גופא. ווער איז דער מאן, וואו איז דיא קראפט. וואָס וואָלט געקאָנט מאכען פון „פאָרווערטס" עטוואָס אנדערש וויא דיא סאָציאַליסטען וואָלטען וועלען? ניין, גענאָסען, אויב דער „פאָר־

ווערטס" איז שלעכט, דארפט איהר ניט לויפען צו דער „וואהרהייט", לויפט צום „פאָרווערטס"! דאָרט איז אייער פּלאַץ, דאָרט איז אייער צייטונג, דאָרט זוכט דיא וואהרהייט. פון דאָרט קענט איהר פערקינדיגען דיא וואהרהייט!

אָבער דאָס אלץ קענט איהר ניט מאכען מיט זיצען אין דערהיים, און פון צייט צו צייט שרייבען א בריוועל אין אנאנדער צייטונג. פאר דעם מוז מען ארבייטען! זאָלען אלע סאָציאליסטען אריין אין דיא „פאָרווערטס פּרעסס פעדעריישאָן"! זאָלען דיא ארבייטער רינג ברענטשעס, זאָלען דיא ברענשטעס פון „בונד" דיא זאך בעשפּרעכען! זאָלען דיא סאָציאליסטען מאכען דעם „פאָרווערטס" צו זייער אויפגאבע! מיר מוזען אלע אונטערשטיצען דעם „פאָרווערטס", מיר מוזען זעהן איהר צו מאכען גרויס, רייך און איינפלוסרייך. אָבער מיר דארפען זעהען, אז זיין איינפלוס זאָל זיין אין דעם ריין סאָציאליסטישען זינען. פיעל לעזער איז א גוטע זאך, אָבער דיא צירקולאציאָן טאָר ניט זיין אונזער העכסטע אויפגאבע. איך גלויב ניט אין „פאָלקס־פערוואלטונג". ווען דיא צייטונג בעלאנגט צו אלע־מען, בעלאנגט זיא צו קיינעם ניט. איך גלויב אָבער אין פאָלקס־קאָנטראָלע. זאָלען דיא אידישע סאָציאליסטען פון ניו־יאָרק זיך אָרגאניזירען צו קאָנטראָלירען דיא צייטונג. דער בעסטער פּלאַץ פאר דעם איז דיא „פאָרווערטס פּרעסס פעדעריישאָן". זאָלען זיי בעזייטיגען דיא פעהלערען פון „פאָרווערטס", זאָלען זיי דאן (דאן און ניט פריהער) אריינגעהמען „דיא צוקונפט" אין זייער רשות. און מיט'ן „פאָרווערטס" יעדען טאָג, מיט דעם „צייט־גייסט" יעדע וואָך און מיט דער „צוקונפט" יעדען חודש, וועט זיך דיא סאָציאליסטישע שטימע לאָזען הערען מדי יום ביומו, מדי שבת בשבתו, מדי חודש בחדשו.

איך רוף צו אלע אידישע סאָציאליסטען פון ניו יאָרק און אומגעגענד: קומט אלע אין „פאָרווערטס", איבט אוים אייער איינפלוס, און אונטערשטיצט דעם „פאָרווערטס"!

לאָמיר אלע צוזאמען אויפבויען א נייע, א לעבעדיגע, אן ערנסטע, אן עהרליכע און ציעל־בעוואוסטע סאָציאליסטישע בעוועגונג.

יעקב מילך.

ד יא בלוטיגע איינווייהונג

איך האָב אַ ווילדען טרוים געהאַט....
איך בין געשטאַנען אין אַ וויסטען טהאָל,
אַ ברייטע גרוב פון פעלען איינגעשלאָסען....
אַ חשכנים געדיכט און שטיקעדיג,
און שווער וויא בליי פאַרגליווערט האָט דיא לופט,
און וויא דער קוואַק פון זשאַבעס אין אַ זומפּ,
באַלד דומפּף געהילכט, באַלד שטום געוואָרען,
איז פון אַ טויזענד שטערבענדע דער קרעכץ...

איך בין דער איינציגער געווען,
וואָס האָט געלעבט, צי בלויז געזשאַפעט נאָר;
מיין אטהעם־צוג דער איינציג הויך,
פון וואַרעמקייט — און טויט און קעלט אַרום...
און מ י ך אַליין מיין אטהעם האָט געשטיקט,
מיט שוועבעל און מיט גיפט־גערוך...

און דורך דיא פינסטערניסס געגלאַצט,
דיא שטערען האָבען אָהן אַ שיין, אָהן ליכט,
וויא גרויסע פונקעלדיגע אויגען,
מיט בלוטיג־רויטע אָדערען פאַרלאָפען...
און פלוצלינג איז אַרויסגעוואַקסען
פון אונטער מיר אַ ריזיגע געשטאַלט —
איך האָב איהר ניט געזעהן, זיא איז
פאַרהיללט געווען, כ'האָב בלויז געזעהען איהר גרויס....

דאַן שטרעקענדיג אַ האַנד צום שוואַרצען הימעל,
ארויסגעפליקט האָט די געשטאַלט אנ'אויג,
אַ רויטען פינקעלדיגען שטערען,
וואָס האָט זיך שנעל צופלאַקערט אין אַ פלאַם,
און טראָגענדיג דעם שטערען אין דער האַנד,
ארומגעשפרייזט האָט דורכ'ען וויסטען טהאָל...

און כ׳האָב דערזעהן פאר זיך אַ פעלד,
מיט טויזענדער הרוגים אָנגעוואָרפען,
געפּאַקט אזוי געדיכט אז ס׳האָט מיין אויג,
קיין איינציגען בעזונדער ניט געזעהן....
איין גרויסע בלוט־געפּארבטע מאַסעס בלויז,
געצוקט האָט אין די לעצטע טויט־יסורים,
איין גרויסע גוסס׳ע באשעפעניסס,
געקייקעלט זיך אין קראמפּף פון פיין.

דאַן האָט די ריזיגע פיגור,
פון ערגעץ וואו ארויסגעשלעפּט א כוס,
און בייגענדיג זיך צו די טויטע קערפּערס,
ארויסגעקוועטשט פון איטליכען אַ טראָפּען,
ביז פולל געוואָרען איז דער בעכער,
מיט פורפּער רויטען בלוט צום ראַנד...
דאַנן האָט זי אויפגעהויבען הויך,
דעם אָנגעפיללטען בעכער און איך האָב,
דערהערט אַ קול ניט וויסענדיג פון וואַנען,
אַ קדוש־קול ווי פונ׳עם מתים־לאַנד....

„ מיט מענשענזאַפט איז פולל מיין כוס,
„ מיט רויטען בלוט פון קדוש־גלאָז,
„ די גרויסע צוקונפט„ מיט דעם וויין,
„ פון יונגע לעבענס, ווייה איך איין....

דאַן איז פאַרשוואונדען די געשטאַלט,
דער שטערען האָט זיך אויסגעלאָשען,
און ווי דער קוואַק פון זשאַבעס אין אַ זומפּ,
באַלד דומפּ געהילכט באַלד שטומם געוואָרען,
איז פון א טויזענד שטערבענדע דער קרעכץ...

דענעווער, דעצ. 10 1905. יהואש.

ער און מאַקס און „די שעהנע העלענאַ"

ין סמארגאָן האָט מען זי געדרו־פען לאה, דאָ, אין ניו יאָרק, לינא און ער רופט זי „שעהנע העלענא".

דיזער נאָמען איז איהר שטארק געפעלען, רופט ארויס א בעזונדערער פערגע־ניגען אין איהר יונגער, לעבעדיגער נשמה און ווען נור ער רופט זי אזוי, מיט דעם נאָמען, צולאכט זי זיך מיט איהר זילבערנעם געלעכטער, וואָס צוגיעסט זיך איבער דער פאבריק, ווי די העלע טענער פון א זילבערנעם גלעקעלע און וועלכער קלינגט אין זיינע אויערען, ווי דאָס פריילאך סוויסטשערען פון א פויגעלע.

„שעהנע העלענא, שעהנע העלענא" — רעדט זי איבער מיט א קאָקעטישען שמייכעל, פערריישט די אויבערשטע ראָזאָווע ליפּ און שטעלט ארויס איהרע ווייסינקע שארפע ציינ־דעלאך, אָדער שטעלט איהם ארויס מיט א גנב'ישע מינע א שפּיטץ פון איהר ראָזאָוועז צינגעלע: — „אוי פּאָעט, פּאָעט! כא! כא! כא!"

ער איז יונג, צוויי און צוואנציג יאָהר אלט. ער ליעבט איהר געלעכטער, ליעבט זי אין גאנצען, ליעבט מיט דעם גאנצען זוד פון זיין יונגער נשמה, מיט דעם גאנצען פייער פון זיין נערוועזער נאטור.

ער איז א יודישער שרייבער, שרייבט פיר יודען... קיין אנדערע פריינד, חוץ זיין פעדער, קיין אנדערע פערגעניגען, חוץ זיין שרייבען, האָט ער ניט אין אמעריקא.

אין אמעריקא איז ער ארום אכט חדשים, פיהלט זיך דאָ עלענד, אליין... בענקט נאָך רוס־לאנד, בענקט נאָך זיינע עלטערען אין יעליסא־וועטגראד, נאָך די ימים טובים אין זיין עלטע־רענ'ס הויז, כאָטש אין דער היים האָט ער פון זיי ניט געהאלטען; בענקט נאָך אלעמען און נאָך אלעם, וואָס האָט זיך אָפּגעשטעלט דאָרט, דאָרט, וואו זיין מאמע האָט איהם געליולעט אין וויגעלע, וואו זיין קינדהייט אָהן זאָרגען האָט זיך געפרייהט און געשפּיעלט זיך, וואו ער האָט געליעבט און מען האָט איהם געליעבט.

דאָרט האָט ער זיך געלערענט אין גימ־נאזיום, דאָרט האָט ער געלעזען מיט התלהבות די גרויסע רוסישע שרייבער און דאָרט האָט ער גע'חלום'ט צו ווערען אליין אַמאָל א גרוי־סער רוסישער שרייבער.

אַמאָל, שפּעטער, שפּעטער. ווען דער „פריהלינג", דער אמת'ער, דער געבענשטער פריהלינג, וועט דערווארעמען די פארשטארטע אברים פון רוסלאנד, דעמאָלט וועט ער שריי־בען... דערווייל האָט ער צו טהון אנדערע זא־כען, א סך וויכטיגערע זאכען...

און איינמאָל האָט מען איהם ארעסטירט אין מיטען גאס. ער איז דעמאָלט אלט געווען 19 יאָהר. א ניי לעבען האָט זיך פאר איהם אָנגעהייבען, א געהעצט לעבען. פון טורמע אויף די פרייהייט און פיר די פרייהייט צוריק אין טורמע. אזוי זיינען אוועק א פּאָר יאָהר, ביז עס האָבען איהם גענומען ווינקען די ווייטע מקומות, דעמאָלט האָט ער פערלאָזען רוסלאנד און איז אוועק נאָך די פרייע אמעריקא.

געקומען אין ניו יאָרק אָהן א כענט ביי דער נשמה און אָהן אנ'אומנות אין האנד, האָט ער א לאנגע צייט ניט געוואוסט צו וואָס מע נעמט זיך; האָט געליטען אי הונגער, אי קעלט.

און איינמאָל איז איהם איינגעפאלען א רעיון אין קאָפּ: ער וועט פּרובירען אָנשרייבען אן ערצעהלונג אין יודיש, אפשר וועט איהם גע־לינגען זי אָפּצודרוקען אין איינער פון די ניו

יאָרקער יודישע צייטונגען — כאָטש וויפיעל־עס־איז פערדינען!

ער האָט אָנגעשריעבען אַן׳ערצעהלונג אין איז מיט איהר געקומען אין רעדאַקציע פון אַן יודישער ארבייטער צייטונג.

דעם רעדאַקטאָר, אַ רוסישען אינטעליגענ־טען יודען, איז די ערצעהלונג געפעלען געוואָ־רען אַן, צום גליק אָדער צום אומגליק פון אונ־זער צרהמאַנ׳ען, האָט ער זי אָבגעדרוקט אין זיין צייטונג די זעלבע וואָך נאָך, און צרהמאַן האָט פיר איהר בעקומען דריי דאָלער מזומנים בעצאָהלט.

עס איז שווער צו זאָגען, מיט וואָס אונזער אויסגעהונגערטער שרייבער האָט זיך דעמאָלט מעהר דערפרייהט: צו מיט די דריי דאָלער, וואָס האָבען איהם פערזאָרגט מיט עסען אויף אַ גאַנצע וואָך אין אַ ביליגען צעהן סענטיגען רעסטאָראַנט אויף עסעקס סטריט, צו מיט דעם, וואָס זיין ערצעהלונג האָט מען אָפּגעדרוקט, נור ער איז געווען גליקליך, גליקליך, וויא נאָך קיינמאָל, דאַכט זיך, אין זיין לעבען.

צום רעדאַקטאָר האָט ער דערפיהלט אַזאַ ליעבע, אַזאַ דאַנקבאַרקייט, פונקט ווי ער וואָלט געווען זיין גוטער מלאך, און אַז ער, צרהמאַן, הייסט עס, וואָלט זיך דעמאָלט ניט געשעהמט, וואָלט ער געלאָפען צום רעדאַקטאָר און וואָלט זיך איהם אויפ׳ן האַלז געוואָרפען, אַזוי איבער־פיהלט איז געווען זיין הארץ מיט גוטע, ווארע־מע געפיהלען פון גליק און ענטציקונג...

נאָך מיט אַ קורצע צייט צוריק, אַז אימי־צער זאָל איהם פרעגען, אויב עס וואָלט איהם בעפרידיגט צו זיין אַ יודישער שרייבער, וואָלט ער זיכער געזאָגט, אַז ניין. וואָרום פון רום־לאַנד אויס איז ער געוועהנט געוועזען צו בע־טראַכטען די יונגע יודישע ליטעראַטור ווי אַ בר־מנן אָהן אַ צוקונפט און אָהן אַ פאַרגאַנגענ־הייט.....

איצט אָבער האָט זי, די יודישע ליטעראַ־טור, הייסט עס, מיט אמאָל אָנגענומען בלוט און פלייש, אַ נשמה האָט זי פלוצים געקראָגען, די ביז איצט טויטע באַשעפעניש, און אַ שעה־נע, אַ הערליכע, פול מיט נצחון, האָט זי זיך געטראָגען פיר זיינע אויגען...

„אַ ליטעראַטור, וואָס האָט הונדערטע טוי־זענדער לעזער" — האָט ער זיך איצט דערמאָנט אויף די ווערטער פון אַ יודישען „פּאָליטישען", מיט וועמען ער האָט אמאָל אין דער רוסישער טורמע געהאַט אַ ויכוח וועגען די יודישע ליטע־ראַטור — „אַזאַ ליטעראַטור קען ניט זיין קיין טויטע".

„אמת, אמת!" האָט ער איצט פון גאַנצען הארצען מסכים געווען מיט יענעם און האָט זיך געוואונדערט: ווי אַזוי האָט ער דעמאָלט ניט פערשטאַנען אַזאַ קלאָרע זאַך...

„געוויס האָט די יודישע ליטעראַטור אַ גרויסע צוקונפט" — האָט זיין מוח געאַרבייט — „אַזוי פיעל מילליאָנען יודען... מע קען זיי מאַכען פאַר לעזער... מיט וואָס איז פּלאַט־דייטש שענער פון יודיש און דאָך לייקענט קיינער ניט אַז די פּלאַטדייטשע ליטעראַטור איז אַ ליטעראַטור. דער עיקר איז: גוטע ליטע־ראַרישע קרעפטען...

ווי האָט די רוסישע ליטעראַטור אויסגע־זעהן פאַר פושקין און לערמאָנטאָוו?. אויפ׳ן שיף קיין אַמעריקע איז ער געפאָהרען מיט עט־לעכע נאָרוועגער... ער האָט זיך צוגעהערט צו זייער שפּראַך: אויך אַ מין צו׳הרג׳עטער זשאַרגאָן! און דאָך האָבען אַן׳איבסען אַ ביע־רענסאָן געפונען אין איהר די רייכסטע פאַרבען, די רייכסטע טענער פיר זייערע ווערק...

די ענגלישע שפּראַך, וואָס איז אויך אַ מין זשאַרגאָן, צונויפגעשטעלט פון פערשיידענע שפּראַכען, און וואָס קלינגט אין זיינע אויערען ווי אַ מין טאַראַבאַרשצינע,—זי האָט אויך גע־האַט איהר שעקספּיר, איהר בייראָן און איהר שעללי... אפילו אַ הילצערנער אינסטרומענט קען אַרויסגעבען די רייכסטע, די שענסטע טע־נער, ווען עס שפּיעלט נור אויף איהם אַ גוטער שפּיעלער... די הויפּט זאַך איז דער שפּיעלער. און ווען די יודישע ליטעראַטור וועט האָבען אַזעלכע שרייבער ווי איך" — האָט ער גע־טראַכט מיט התפעלות — „ווען זי וועט האָבען אַ סך אַזעלכע ערצעהלונגען, ווי די דאָזיגע מיין געדרוקטע, וועט זי אָהן ספק האָבען אַ גרויסע צוקונפט"...

אין דעם דאָזיגען טאָג, ווען עס איז ער־שינען זיין ערצעהלונג אין דער צייטונג „וועג ווייזער", איז צרהמאַן אַרומגעלאָפען איבער די רוישענדיגע און ענגע גאַסען פון דער ניו יאָר־קער גהעטאָ, האָט זיך אָפּגעשטעלט לעבען די פערקויפער פון צייטונגען און האָט זיך איינ־געקוקט, וואָס פיר אַ צייטונגען פערקויפען יענע. זיין הארץ האָט זיך געצאַפּעלט פון אַן׳אַנגע־נעהמער אויפרעגונג, ווען ער האָט געזעהן, אַז איינער האָט געקויפט די צייטונג, וואו עס איז געווען געדרוקט זיין ערצעהלונג, האָט געקוקט

אויף דעם קויפער, ווי אויף א קלוגען פאָרטגע־שריטענעם מענשען, וועלכער פערשטעהט, וואָס צו לייענען, און האָט געפיהלט א שטארקען פערדרום, ווען ער האָט געזעהן, אז אנדערע קויפען ניט די צייטונג, וואו עס איז געדרוקט זיין ערצעהלונג... „ווען אימיצער וואָלט זיי אויפמערקזאם געמאכט אויף מיין ערצעהלונג, וואָלטען זיי זיכער געקויפט דעם „וועג־ווייזער" — האָטער געטראכט מיט פערדרוס. און בע־מערקט, אז מאנכע תושבים פון דער גהעטטאָ האָבען גאָר געקויפט ענגלישע צייטונגען, איז ער צומישט געוואָרען, האָט זיך ניט אויף צו פליי־סען דערשראָקען פיר די צוקונפט פון דער יודישער ליטעראטור... אָבער דיזער שרעק האָט ביי איהם געדויערט ניט לאנג: דערזעהן, ווי א יודישער ארבייטער, קויפענדיג דעם „וועג־ווייזער", האָט איהם צונומען און אָנגעהייבען צו קוקען אויף די ערצעהלונג, אונטער וועלכער עס איז געווען אונטערגעשריעבען א נייער, אונבעקאנטער „צרהמאן" (דערביי האָט זיך פיר אונזער שריי־בער'ס אויגען פריילאך און לאכענדיג, דאכט זיך, דורכגעטראָגען זיין נאָמען א. צרהמאן, ווי ער איז געדרוקט געווען אין צייטונג, מיט נייי־עם שריפט) האָט צרהמאן שוין מעהר ניט געצווייפעלט אין די לאנגע יאָהרען פון דער יודישער ליטעראטור און זיין אייגענעם טהייל־נעהמען אין איהר...

אָט פון דיזער צייט אָן איז צרהמאן געוואָ־רען א יודישער שרייבער...

דער רעדאקטאָר פון דער אָרעמער ארביי־טער צייטונג האָט אָבער ניט אלע מאָל געקענט צאָהלען מיט מזומנים... א סך מאָל האָט ער געצאָהלט מיט א דאנק און פיעל מאָל מיט דאָס אויך ניט... וואָרום ער האָט גערעכענט, אז עס איז דער הייליגער חוב פון די פאָרטגעשריטענע שרייבער צו ארבייטען אין דעם „וועג־ווייזער," וואָס ווערט ארויסגעגעבען אויף די ארעמע סענ־טען פון די ארבייטער, אָהן געצאָהלט... און צרהמאן האָט, צו אלל די רוחות, געהאט א מאָ־גען, ווי א געוועהנליכער בשר ודם, און מיט חובות, אפילו מיט הייליגע, האָט ער, צרהמאן'ס מאָגען הייסט עס, אויך ניט געקענט זאט זיין... אמת, ער האָט געקענט שרייבען פיר די אנדערע יודישע צייטונגען אין ניו־יאָרק, וועלכע זיי־נען רייך און צאָהלען ניט שלעכט, אָבער יענע צייטונגען פארשפריטען פינסטערנעש אין דער יודישער גהעטטאָ, פערקויפטע שרייב־קנעכט שרייבען אין זיי: ניין, ער וועט בעכער הונגע־רען, איידער צו שרייבען אין יענע צייטונגען, אן ארבייטער וועט ער בעסער ווערען, אין פאב־ריק וועט ער ליעבערשט געהן...

און ער איז אָנגעקומען אין א פאבריק פון מענערשע העמדער און האָט זיך געזעצט ארביי־טען מאנזשעטען...

די ארבייט איז ביי איהם ניט געגאנגען, פיר קיין פאל איז ביי איהם ניט ארויסגעקומען קיין „לייטישער" מאנזשעט.

די ערשטע צייט, אז ער איז אָנגעקומען אויפ'ן פאבריק, האָבען איהם די ארבייטער, וואָס זיינען געזעסען ניט ווייט פון איהם נעבען די מאשינען, געלערענט, ווי צו ארבייטען, אי־בערהויפט איינע א יונגע ארבייטערין מיט'ן נאָ־מען לינא, וואָס איז געזעסען די צווייטע פון איהם לעבען איהר מאשין. שטונדען־ווייז האָט זי איהם געלערענט, ווי צו מאכען א „לייטישען" מאנזשעט.

— „אָט זעהט — פלעגט זי איהם ערקלערען מיט איהר הילכעדיגען העלען קול, ארויסנעהמענדיג פון א קעסטעלע נעבען זיין מאשין צוגעשניטענע סחורה פיר א מאנזשעט: — מע נעהמט עס אָט אזוי. (דערביי גלייכט זי אויס מיט א פלינקער בעוועגונג די צוגעשניטע־נע סחורה מיט איהרע קליינע ווייסע הענטלאך און לייגט זי צונויף אין דער פאָרמע פון א מאנזשעט) דאן לייגט מען דאָס אוועק אונטער'ן נאָדעל... אָט אזוי... (זי טהוט א דרעה צוריק די רעדעל פון דער מאשין, די נאָדעל הויבט זיך אויף און זי לייגט אוועק אונטער איהר דעם צונויפגעלייגטען מאנזשעט) און איצט האלט מען צו די סחורה מיט די צוויי פינגער, אָט אזוי אָ־אָ!. (זי נעהמט אריין די סחורה צווי־שען דעם גראָבען און דעם מיטעלכטען פינגער, מיט דער אנדער האנד טהוט זי א דרעה די רע־דעל פון דער מאשין צוריק, אום די נאָדעל זאָל זיך ארונטער לאָזען אויפ'ן מאנשעט) איהר פערשטעהט הא? און איצט דריקט מען אָן מיט דער רעכטער פוס דעם טרעטער פון דער מאשין און האידא, מע „פאָהרט"!...

און געזאָגט דאָס, בייגט זי זיך צו צו דער מאשין, דריקט אָן מיט דער פוס דעם טרעטער פון דער מאשין, וואָס ווערט געטריעבען פון עלעקטריק, און די מאשין זוזשעט, רוישט און נייהט... די ווייסע הענטלאך פון לינא'ן מיט'ן מאנזשעט באוועגען זיך אונטער דער נאָדעל, וואָס פליהט ארויף און אראָפּ, קלאפט דומפּף

איבער דעם נאָט פון דעם מאנזשעט, און אין א מינוט ארום נעהמט ארויס לינא פון אונטער'ן נאָדעל א פארטיגען מאנזשעט, טהוט איהם א גלעט מיט דער האנד און ווענדעט זיך צו צרה־מאן'ען.

— נו, אָט איז אייך די גאנצע שווערע תורה! איצט פערשטעהט איהר? דאָס איז דאָך אזא פשוט'ע זאך, קיין מיניסטערשען קאָפּ דארף מען, דאכט זיך, ניט האָבען, אום צו פער־שטעהן די תורה!.

און געזאָגט עס, צולאכט זי זיך מיט איהר העלען, זילבערנעם געלעכטער, פערקאשערט איהר אויבערשטע ליפּ און שטעלט ארויס איה־רע ווייסע שארפע ציינדעלאך.

ער קוקט אויף איהר ווי מיט פערוואונדער־טע אויגען, מיט א נארישען אויסדרוק אויף זיין בלייכען פּנים, קוקט און טראכט: „וואָס פיר א ליבינקע זי איז, וואָס פיר א גוטינקע! וואָס פיר א שעהנע בלויע אויגען זי האָט, ווי שעהן זי פערקאשערט די ליפּעלע, ווי ליעב קוקט אויס איהר פערריסען נעזעלע!. ווי שען זי איז, ווי יונג, ווי ריין, ווי קינדערש ריין... א בלום איז זי, אנ'אמת'ע בלום, און פארוועלקט וועט זי ווערען, פארוועלקט אין דער שטענדיגער געפרעסטער לופט פון פאבריק!. און בעת דעם פיהלט ער, ווי אין זיין נשמה הייבען זיך און ציהען זיך צו איהר אזוינע גוטע, וואַרעמע גע־פיהלען, בעגלייט פון א מין בענקעניש...

„א דאנק... איך דאנק אייך... — מורמעלט ער און שמייכעלט פארשעהמט — איהר זייט זעהר גוט... איצט וועל איך אליין פּרובירען... דאכט זיך, אז איצט וועל איך קענען"... אין דער זעלבער צייט טראכט ער: „ווייס זי, אז איך בין א שרייבער? אפשר קען זי גאָר אין גאנצען ניט לעזען קיין יודיש!."

פון דעם לעצטען געדאנק טהוט איהם וועה...

ער זעצט זיך א צוטראָגענער צו דער מא־שין, נעהמט אריין די צוגעשניטענע סחורה אין האנד און מארטערט זיך צונויפצולויגען דעם מאנזשעט.

לינא שטעהט פון הינטען, אריבערגעבייגט זיך איבער זיין אקסעל, און קוקט זיך צו, ווי ער נעהמט זיך צו דער ארבייט. ער פיהלט איהר ווארעמען אטהעם אויף זיין פּנים, ווערט ער צומישט און רויט ווי א הדר־יונגעל, שוויצט און קען פאר קיין פאל ניט צונויפלייגען דעם מאנ־זשעט, ווי געהעריג...

זי קוקט, ווי ער מארטערט זיך מיט דעם און א גנב'ישער שמייכעל ציטערט אויף איהר שען, יונג, כמעט קינדערש פּנים, און פון איהרע אויגען שפּריצט א ממזר'יש געלעכטער. זי קעהרט אָפּ דעם קאָפּ פון צרהמאן'ען, טהוט א ווינק צו די ארבייטער ארום, וויל לאכען אויפ'ן קול און האלט זיך איין, פארשטעלט דאָס מויל מיט איהרע קליינע ווייסע הענטעלאך און לאכט אין די הויפענס...

צרהמאן פיהלט עס און ווערט נאָך מעהר צומישט...

אויף'ן סוף נעהמט זי די אויפגעלייגטע סחורה פון זיינע הענד, לויגט פון איהר צונויף א מאנ־זשעט און, ארונטערגערוקט אונטער די נאָדעל, מאכט זי:

— איצט נעהט!

ער בויגט זיך צו צו דער מאשין, טרעט ארויף מיט דער פוס אויף'ן טרעטער פון דער מאשין און דריקט איהם מיט אלע כוחות, און די מאשין נעהמט ארבייטען משוגענערווייז, בייזערט זיך, ליארעמט ניט מיט איהר קול, קלאפּט מיט'ן נאָדעל אי איבער'ן מאנזשעט אי איבער'ן טיש; צורייסט די פאָדים און צופלאָנ־טערט אלעס... צרהמאן קוקט אויף די מאשין מיט אויסגעגלאָצטע, צושראָקענע אויגען, וויל מיט די הענד אָבשטעלען דאָס רעדעל פון דער מאשין, נעהמט אָבער ניט ארונטער די פוס פון דעם „טרעטער" און פערשטעהט זיך, אז די מאשין „ארבייט", ווי פריהער...

לינא האלט זיך מיט ביידע הענד פאר די זייטען, שאָקעלט זיך אויף די פיס, לאכט און שרייט:

— נעהמט ארונטער די פוס פון טרעטער! אוי מאמעלעך, איך וועל פלאטצען!. קיין כוחות ניטאָ מעהר צו לאכען!. כא, כא, כא!.

דער ארבייטער, וואָס זיצט דער צווייטער פון לינא'ן, „מאקס די עופה'לע", ווי די ארביי־טער פון פאבריק האָבען איהם גערופען — א הויכער יונגער מאן מיט ברייטע פּלייצעס, מיט א גלאט ראזירטען, פלייישיגען, פערגרעבטען פּנים, מיט קליינע פלינקע און כיטרע אויגעלאך און מיט א שווארץ־געקרויזטען קאָפּ, א יונגער־מאן א גבור אויף'ן אויסזעהן, — שפּרינגט אויף פון זיין אָרט, לאכט אויף א באס־שטים, לויפט צו צו צרהמאן'ען, שלעפּט אראָפּ זיין פוס פון דער מאשין און זי בלייבט שטעהן...

— מיסטער־לעבען — רעדט ער אויף זיין באס און שטיקט אין זיך דעם געלעכטער—

ווייטער, אז איהר וועט וועלען אזוי טרייבען די מאשין, זאָלט איהר זיך פריהער מיט אונז אָפּ־זעגענען, וואָרום די מאשין קען נאָך מיט אייך אוועקפאָהרען קיין יוראָפּ!...

דערביי טהוט ער כיטרע א ווינק צו לינא'ן, יענע צולאכט זיך נאָך שטארקער, לויפט צו צו איהר מאשין, ווארפט זיך אויפ'ן שטול, גראָבט איין דעם פּנים אין טישעל פון דער מאשין, לאכט, לאכט און ציטערט אויף מיט איהרע רונ־דע פּלייצעס...

צרהמאן ווערט נאָך מעהר צומישט און מאקם די עופה'לע הייבט איהם אָן צו ערקלע־רען די טהעאָריע פון ארבייטען מאנזשעטען אויף אנ'עלעקטרישער מאשין...

2

עס איז אוועק א חדש. צרהמאן האָט זיך ווי־עס־איז אויסגעלערענט צו מאכען א מאנ־זשעט, ער האָט אָבער געארבייט זעהר לאנג־זאם... בעת אלע האָבען געקענט אויסארבייטען מאנזשעטען פיעל צעהנדליגע דוצענד א טאָג, האָט ער מעהר, ווי צעהן דוצענד ניט געקענט אויסארבייטען. די ארבייטער, וואָס האָבען שוין געוואוסט, אז ער איז א שרייבער, האָבען געקוקט אויף איהם, אנדערע מיט רחמנות און אנדערע פּשוט, ווי אויף א שלימזלניק... דער פאבריקאנט אליין מיסטער קאָהען, א דייטשער יהודי, א דיקער, א רונדער, ווי א פעסעל, מיט א פּליכעוואטען קאָפּ און מיט געלע באקענבאר־דען, א יוד פון מיטעלע יאָהרען, האָט אויך גע־וואוסט, אז צרהמאן איז א שרייבער און האָט אָפט האָלט געהאט צו מאכען פון איהם שפּאס און דערביי טאקע אויך ארויסווייזען, אז ער אליין, מיסטער קאָהען, הייסט עס, וויים אויך פון שרייבער און שרייבעריי...

גאנץ אָפט פלעגט ער צוגעהן צו צרהמאן'ס מאשין און אוועקשטעלען זיך קוקען, ווי יענער ארבייט. אויף זיין דיקען פּנים מיט די געלע באקענבארדען פלעגט זיך צושפּרייטען א ברייטער שמייכעל און זיינע קליינע אויגעלאך אונ־טער לאנגע געלע ברעמען פלעגען כיטרע לאכען. ביי צרהמאן'ען פלעגט די ארבייט זיך טרייסלען אין די הענד, ווען ער, דער פאבריקאנט הייסט עס, פלעגט צו איהם צוגעהן... דעמאָלט פלעגט ער זיך מארטערען בעסער צו ארבייטען, שנע־לער און, ווי אויף צולהכעיס, פלעגט זיך ביי איהם ארבייטען ערגער, א סך ערגער, אפילו ווי געוואוינליך, ווייל ער פלעגט פיהלען דעם פאב־ריקאנט'ס אויגען אויף זיינע הענד...

ער פלעגט זיך אויפרעגען און אויף זיין בלייכען פּנים און אין זיינע גרויסע פער'חלום'־טע, טרויעריגע אויגען, פון וועלכע עס האָט, דאכט זיך, ארויסגעקוקט דער וועלט־שמעריץ אליין, פלעגט פערגליווערט ווערען א רחמנות'־דיגער שמייכעל.

דער ברייטער שמייכעל אויף מיסטער קאָ־הענ'ס פּנים מיט די געלע באקענבארדען פלעגט זיך צושפּרייטען ברייטער, פון איין באקענבארד, דאכט זיך, ביז דער צווייטער, און פערזשמורעט די קליינע, לאכעדיגע אויגעלאך אונטער די לאנ־גע געלע ברעמען, פלעגט ער זאָגען:

— זי שוויצען מיסטער צרהמאן, הע? וואָס העטטע איהר קאָלעגא היינריך היי־נע, אָדער דער בערטאלד אויערבאך געזאָגט... זיי קענען דאָך די לייטע, וואהרשיינליך?. דער היינע האָט „דאָס בוך דער ליעדער" גע־שריעבען און דער אויערבאך דעם ראָמאן „אויף דער העהע". יא, אויך דיכטער, איך מיינע דאָך!. אלזאָ, וואָס העטטע קאָלעגא היינע געזאָגט, וואן ער זאָלטע זעהן דעם קאָלעגא צרהמאן זאָ שווער שאפען אין אמעריקא?. כע, כע, כע, אמעריקא, הע?...

דיזער ביטערער שפּאס פלעגט צרהמאנ'ען בעליידיגען ביז דעם טיעפּכטען ווינקעלע פון זיין נשמה און אָפט מאָל פלעגט זיך פון דאָרט רייסען א פערצווייפעלטער ענטפער דעם פאב־ריקאנט, א ענטפער, פול ביטערקייט און גאל; אָבער דיזער ענטפער פלעגט פערשטיקט ווערען, איידער ער פלעגט דערגרייכען צרהמאן'ס בליי־כע ליפּען: פיר צרהמאן'ען פלעגט אויפלעבען דער גוט בעקאנטער שרעקליכער געשפּענכט פון הונגער און קעלט און דער ענטפער פלעגט פער־שטיקט ווערען ביי איהם אין האלז. ער פלעגט שווייגען און דער פארגליווערטער רחמנות'די־גער שמייכעל פון אונבעהאָלפענקייט פלעגט נאָך שארפער ארויסטרעטען אויף זיין בלייכען פּנים און אין זיינע גרויסע, פער'חלום'טע, טרויעריגע אויגען.

און א סך מאָל, אז מיסטער קאָהען האָט געהאט פיעל בעשטעלונגען אין זיין פאבריק, פלעגט ער צוגעהן צו צרהמאן'ען מיט כעס און פלעגט זיך אויף איהם ארויפווארפען אָהן צע־רעמאָניעס:

— זי מוסען שאפען שנעלער, מיסטער צרהמאן זאָנסט שיק איך זי וועג. זי פער־נעהמען אומזאָנסט איינען פּלאטץ. פער־שטאנדען?

און געזאָגט עס, פלעגט מיסטער קאָהען אוועקקוויפען ווייטער מיט א פּנים, רויט וויא א בוריק פון אויפרעגונג...

„פארוואָס שיקט ער מיך ניט אוועק — פלעגט אין אזא צייט טראכטען מיט פער־צווייפלונג צרהמאן — „פארוואָס שיקט ער מיך ניט אוועק? פארוואָס געה איך אליין ניט אוועק? וואו איז מיין אמאָליגער כאראקטער? וויא קען איך אזוי פיעל דולדען פון אזא בלוט־זויגער? דאָ איז דאָך פיעל ערגער, ווי אין די פריהערדיגע טורמעס!... די קנוטע פיהלט מען דאָך אין דער „פרייער טורמע“ פיעל שארפער, ווי אין יענע!...“

און מיט נאָך גרעסערער פערצווייפלונג האָט ער געפיהלט, אז מיט זיין אייגענעם ווי־לען וועט ער ניט פערלאָזען דיזע פרייע טורמע און ווען מיסטער קאָהן זאָל איהם חס ושלום אוועקשיקען, וועט ער, צרהמאן, הייסט עס, זיך פיהלען נאָך אונגליקליכער....

אין אזא צייט פלעגט ער זיך ניט דערקע־נען: וואו איז ער, דער אמאָליגער צרהמאן, מיט זיין מוטה און ענטשלאָסענהייט פון רום־לאנד? דיזער איז גאָר אנאנדערער, א קליי־נינקער, א שוואכינקער, אָהן מוטה און פעסטען ווילען, א שמאטע, א שרעקליכע שמאטע!...

ער פלעגט זיך דערמאָנען, אז דאָרט, אין יענע טורמעס, האָט ער א סך מאָל געהונגערט און פיעל מאָל מיט זיין אייגענעם ווילען א סך טעג נאָכאנאנד, ווען ער מיט נאָך אנדערע האָ־בען געוואָלט עפּעס אויספיהרען... פארוואָס זשע שרעקט ער זיך איצט אזוי פאר'ן הונגער?

„א שמאטע, א שמאטע“ — פלעגט ער זיך אליין מוטשען — „א שמאטע! דאָרט בין איך געווען אן אָדלער, האָב זיך געריסען אונ־טער דיא בלויע שיינע הימלען און דאָ בין איך א שטילע טויב מיט אונטערגעהאקטע פליגלען, וואָס קען זיך ניט אויפהייבען העכער פון דער ערד.... און אפשר איז עס דערפאר“ — פלעגט ער אמאָל געפינען א זכות אויף זיין איצטיגען צרה'דיגען „איך“ — ווייל „אין דער היים“ איז דער הימעל אזוי טהייער, רייסט מען זיך צו איהם און דאָ האָט נור דיא ערד א ממשות, דיא ערד, וואָס האָט פערשלונגען דעם שענעם הימעל?...“

און מוטשענדיג זיך אזוי, פלעגט איהם ווערען אזוי שווער אויפ'ן הארצען, אז עס פלעגט זיך איהם פארוועלען ווייגען. זיין טא־טענס הויז פלעגט זיך איהם דעמאָלט פאר־שטעלען, זיין טאטע־מאמע... און עס פלעגט זיך איהם דאכטען, אז זיי קוקען אויף איהם, קוקען און ווייגען: „אבראשא, טהייערער זוהנעניו, וואָס דו האָסט נעבאך אויסגעפיהרט!... פער־וואָרפען ביזטו אין א פרעמדער וועלט און דו מאטערסט זיך דאָרט אן עלענדער, אן אונגליק־ליכער, מען בעליידיגט דיך דאָרט, מען פער־שפּייט דיך דאָרט און קיינער איז ניטאָ, ווער עס זאָל זיך פיר דיר אָננעהמען... אונגליקליכער זוהנעניו, דו אליין האָסט שוין קיין כוח ניט אָנ־צונעהמען זיך פיר זיך... איז דאָס דיין כוח, אבראשא?... האָסטו צו דעם געשטרעבט?!...“

און בעת דעם האָט אין זיין נשמה עפּעס געציטערט און זיך געריסען, געקרעכצט און גע־וויינט... זיינע גרויכע, פער'חלום'טע אויגען פלעגען זיך פערציהען מיט טרערען און מיט אלע קרעפטען פלעגט ער זיך איינהאלטען, אום זיך ניט צואוויינען אויפ'ן קול...

אָבער אָט האָט ער דערהערט דעם העלען זילבערנעם געלעכטער פון לינא'ן און ער פלעגט זיך באלד פיהלען גאָר אנאנדער מעניש, גאָר ניט עלענד...

3

ער האָט זי געליעבט, פאר וואָס פאר ווען האָט ער אליין ניט געוואוסט... עס איז איהם פרייליך געווען צו קוקען אויף איהר ליעב, רונד, ווייס, כמעט קינדעריש פּנים מיט דער פאריסען נעזעל און מיט די פולע ראָזאָווע, תמיד שמייכ־לענדיגע ליפּען; אויף איהרע גרויסע בלויע אויי־גען מיט א פייערל און אויף איהרע רייכע בלאָנ־דע האָר, וואָס זיינען פערפלאָכטען געווען אהינטען, אויף איהר ווייסען נאקען, אין א שווערען צאָפּ מיט א בלויער שטיינגע...

בעת ווארמעס־עסען, צווישען צוועלף און איינס, ווען די ארבייטער פלעגען אָפּרוהען פון דער ארבייט, פלעגט ער תמיד מיט איהר פארברענגען, דערצעהלען איהר וועגען זיין לע־בען אין רוסלאנד, וועגען זיין שרייבען אין אמע־ריקא. זי פלעגט איהם ניט אלע מאָל פער־שטעהן, אָבער אלע מאָל פלעגט זי לאכען מיט איהר העלען, זילבערנעם געלעכטער און דאָס איז איהם געווען גענוג...

שפּעטער ריידענדיג מיט איהר, פלעגט ער וואגען אריינגעהמען אין זיינע הענד איהרע קליינע, רונדע ווייסע הענטלאך, פלעגט פיהלען זייער אנגענעהמע, לאכצענדיגע ווארעמקייט און פלעגט זי רופען „שעהנע העלענא“.

דאָס איז איהר געווען אנגענעהם, זי פלעגט

איבער'חזר'ען: „שעהנע העלענא, אוי פּאָעט!" און פלעגט זיך צולאכען מיט איהר העלען, זיל־בערנעם געלעכטער...

זיין פריינדשאפט מיט לינא'ן איז ניט גע־פעלען געוואָרען זיין שכן מאקס די עופה'לע און מאקס האָט ניט דורכגעלאָזען קיין איינציגע גע־לעגענהייט, אום צו מאכען איהם צו נאר אין לינא'ס אויגען. בעת דער ארבייט, ווי נור צרה־מאן פלעגט זיך פערטראכטען (און פערטראכטען פלעגט ער זיך גאנץ אָפט), פלעגט מאקס די עופה'לע איהם באלד אָפּטהון א שלעכטען שפּיטצעל... צרהמאן האָט איהם דערפאר פיינד געקראָגען.....

צוגעבויגען צו זיין מאשין זיצט צרהמאן און דרעהט זיין „קאטערינקע", דער שוויים קיי־קעלט זיך איבער זיין פּנים אין גרויסע טראָ־פּענס, די אויגען בלאָנזשען ארום צוטראָגען איבער די ארבייט... היינט ארבייט זיך איהם גאָר ניט, זיין גאנצער מח, זיינע אלע געדאנקען זיינען פערנומען מיט די נייעס, וואָס ער האָט היינט אין דער פריה געלייענט וועגען רוסלאנד... טהייערע נייעס: דער פריהלינג ווייהט שוין דאָרט, דער אזוי לאנג־ערוואַרטעטער ליעבער, ליכטיגער פריהלינג!... באלד איז שוין פינף דער זייגער, נאָך א שעה איז געבליבען צו אר־בייטען, דאן וועט ער קויפען אנ'אבענד צייטונג און וועט דאָרט זוכען די נייע בשורות פון דעם פריהלינג אין דערהיים... זיינע הענד מיט די מאנזשעטען באוועגען זיך לאנגזאם אונטער דער נאָדעל פון דער מאשין... נעבען דער צווייטער מאשין פון איהם זיצט לינא און ארבייט. איהרע ווייסע פינגערלאך מיט דער ארבייט בויגען זיך און גלייכען זיך אויס אונטער דער שארפער, בלישצענדיגער נאָדעל, אזוי ווי זיי וואָלטען זיך בעוועגט איבער די קלאוויישען פון א פּיאנאָ... הארט נעבען איהר זיצט מאקס די עופה'לע מיט הויך פערקאשערטע ארבעל, מיט אן צושפּילע־טער העמד ביי דער ברוסט, רוקט אונטער'ן נאָ־דעל א מאנזשעט נאָך א מאנזשעט און ארבייט היים, פעסט... אנטקעגען זיי און ארום זיי צו־נויפגעקוועטשט איינע נעבען אנדערען, א קאָפּ צו א קאָפּ, זיצען אנדערע ארבייטער, אי מאנס־ביל, אי פרויען, אי גאָר יונגינקע מיידעלאך, כמעט קינדער, צווישען זיי, זיצען און ארביי־טען, סאָפּען שווער, איילען זיך און שווייצען...

אויף אנ'אָנגעזעהענעם פּלאץ, אויף דעם אנדער עק פון פאבריק, ביי א טיש, פערוואָרפען מיט פארטיגע ארבייטן, שטעהט דער פאברי־קאנט, מיסטער קאָהען מיט א סיגאר אין מויל, און קוקט איבער די ארבייט...

די מאשינען רוישען און זשוזשען און קלאַ־פּען, אקוראט ווי זיי וואָלטען זיך בייזערען און שרייען מיט זייערע דומפּפע, הייזעריגע שטי־מען: „ארבייט, ארבייט, לעבעדיגער, לעבעדי־גער!" דאָס ווייסע ליכט פון די עלעקטרישע לעמפּלאך אויף די ווענד פון פאבריק בעלייכטען די אויסעגעבויגענע רוקענס, נאָקענס, די אָפע־נע פערשוויצטע האָריגע בריכט, וואָס בעוועגען זיך שווער, ביי די מאנסביל... בעלייכטען די בלייכע פּנים'ער פון די פרויען, וואָס ווארפען יעדע מינוט פיבערהאפטע בליקען אויפ'ן גרוי־סען וואנד־זייגער, אום צו זעהן, וויפיעל צייט איז נאָך פערבליבען צו ארבייטען... צו וועלען זיי צייט האָבען נאָך צו ענדיגען זייערע „דו־צענדס" צו דעם מאָמענט, ווען די פאבריק וועט אָנזאָגען דורך איהר פייפען, אז דער טאָג ארבייט האָט זיך געענדיגט... בעלייכטען די אויסגעמו־טשעטע, בלייכע פּנים'ער פון די גאָר יונגינקע מיידעלאך, וואָס ארבייטען איצט מיעד און לאנגזאם, וואָס וואַרטען אויף דעם פייפען פון דער פאבריק, מיט דער זעלבער אונגעדולד, מיט וועלכע אויסגעמוטשעטע חדר־יונגלאך ערוואַר־טען די צייט, ווען דער רבי וועט זיי אָפּלאָזען אהיים פון דעם פארשטיקטען חדר... די לופט ארום איז אזוי שטיקענד, שמעקט מיט דעם שארפען געדוך פון די פערשוויצטע מענשישע לייבער און עס אטהעמט זיך שווער, זעהר שווער...

צרהמאן הערט ניט דעם ווילדען הוזשען און זשוזשען פון די מאשינען, פיהלט ניט דעם שארפען געדוך פון דעם מענשישען שוויים אין דער געפּרעסטער לופט ארום איהם... ער איז איצט ווייט פון דער פאבריק, העט־ווייט, אין זיין ליעבען היהם איז ער איצט, אין זיין ליע־בען היים, וועלכעס קוקט אויס איצט אזוי ניי און שען, אין גאנצען בעגאָסען מיט די ליכטיגע, פרייליכע שטראהלען פון דער „פריהלינג־זונן"... זיין טאטע־מאמע זיינען נעבען איהם, זיינע אל־טע בראווע חברים און זי, זיין שעהנע העלענא... ער האָט דאָרט אָנגעשריבען אנ'ערצעהלונג.... אלע ריידען פון איהר... די קריטיק לויבט איהם, פערגלייכט איהם מיט טשעכאָוו מיט גאָרקי... ער לייענט פאָר, וואָס מע שרייבט וועגען איהם זיין טאטע־מאמע, זיין שענע העלענא'ן. זי פרייהט זיך, לאכט און זאָגט איהם: „גע־דענקסטו, וואָס פיר א שלעכטער ארבייטער דו

ביזט געווען אין פאבריק? דערפאר ביזטו א גרויסער, בעריהמטער שרייבער איצט אין דער הייהם!"... און זיין טאטע־מאמע זאגען מיט שיינענדיגע, ליכטיגע אויגען: „א דאנק דעם פריהלינג ביזטו ווידער מיט אונז און קענסט שרייבען דיינע שענע זאכען!....

ער איז גליקליך, זיין נשמה, פול מיט בע־גייסטערונג, זינגט אין איהם... „יע, דער פריה־לינג, דער פריהלינג" — שרייט ער אויס — „איך האב לאנג געבענקט נאך איהם... פיר איהם האב איך געליטען און גליקלאך בין איך איצט, פארוואס איך האב דאמאלט פיר איהם געליטען. טויזענד מאל ליעבער איז ער דערפאר מיר איצט, דער שענער, דער געטליכער פריהלינג... אונזער פריהלינג איז ניט ווי דער פריהלינג אין אמעריקא... יענער איז פערשווארצט געווארען פון די געדיכטע זיילען רויך, וואס טראגען זיך דארט פון די פאבריקען... אונזערער אבער, אינ־זערער... ליעב דעם פריהלינג, מיין שענע העלע־נא, ליעב איהם און ליעב מיך!"... זי לאכט און.. ווארפט זיך איהם אויפ'ן האלז...

און פלוצים האט ער דערפיהלט, אז עפעס האט איהם א קלאפ געטהון איבער זיין האלז; ער האט זיך א טרויסעל געטהון, געעפענט ווייט די אויגען, ווי פון א טיעפען שלאף, האט זיך ארומגעקוקט און איז געקומען צו זיך... ער האט זיך א טאפ געטהון ביים האלז און האט פון דארט ארויסגעשלעפט א בינדעל מאנזשעטען פון זיין אייגענער ארבייט...

ער האט נאך קיין צייט געהאט אוועקצו־לייגען דעם בינדעל אויף אנ'ארט, ווי א צוויי־טער בינדעל איז פון ערגעץ געפליגען און האט איהם געטראפען גלייך אין פנים אריין. און בעת דעם האט ער דערהערט דעם גראבען באס־געלעכטער פון מאקס די עופה'לע, צונויפגעגאר־סען מיט דעם העלען, זילבערנעם געלעכטער פון לינא'ן....

ער האט א קוק געטהון מיט צושראקענע אויגען אויף מאקס און לינא'ן, ביידע האבען געקייכט פון געלעכטער.

— אוי, טאטעלאך מיינע — האט גערע־וועט מאקס די עופה'לע, צופאלענדיג מיט זיין מעכטיגער ברוסט צום טישעל פון דער מאשין און לאכענדיג מיט זיין געזונדען געלעכטער: — איך וועל ניט איינהאלטען! די קייטקעס יועלען ביי מיר פלאצען!. פון אונטער דער נאז ביי איהם אוועקגעשלעפט די ארבייט, און ער האט ניט בעמערקט!. הו־הו־הו!. אך, מאמעלאך מיי־נע... לינא, איך וועט אייך, אז איהם אליין וועל איך אוועקשלעפען פון אונטער זיין נאז און ער וועט עס אויך ניט בעמערקען!. אך, מאמעלע מיינע, הו־הו־הו!...

לינא האט זיך נאך העכער צולאכט.

לינא'ס געלעכטער האט איצט אפגעקלונגען אין צרהמאן'ס הארצען מיט טיעפען וועהטאג; ער האט זיך געפיהלט טיעף בעליידיגט, און אין זיין נשמה האט זיך ערוועקט א געפיהל פון האס צו מאקסען און א געפיהל פון פערדרוס צו לי־נא'ן...

ער האט מיט כעס גענומען ציילען זיינע פארטיגע מאנזשעטען, ערשט עס פעהלט ביי איהם נאך א דוצענד...

ער האט ווידער א קוק געטהון אויף מאקס די עופה'לע, יענער האט שוין געהאלטען דעם קאפ אונטער'ן טישעל פון מאשין, האט געלאכט און האט זיך געקאטשעט מיט זיין גאנצען שטארקען, שווערען קערפער; פון איהם האט צרהמאן אריבערגעפיהרט זיינע ביידע אויגען אויף לינא'ן און יענע איז געזעסען מיט פעסט צונויפגעקוועטשטע ליפען און האט מיט אלע קרעפטען איינגעהאלטען דאס געלעכטער, וואס האט זי געשטיקט...

— מאקס — האט אויפ'ן סוף ארויסגע־רעדט צרהמאן מיט א ציטערענדיג קול פון אויפ־רעגונג: — מאקס, וואו זיינען מיינע מאנזשע־טען? מאקס, ווי שעהמט איהר זיך ניט?. גע־נוג אויך צו שפאסען. איהר מיינט, אז עס איז א גרויסע חכמה? איך בין ניט אייער גלייכען, סקאטינא, שפיעלט זיך ניט מיט מיר!. האט ער פלוצים ארויסגעשאסען מיט הארץ און איז רויט געווארען...

דעמאלט האט שוין לינא לענגער ניט גע־קענט איינהאלטען דאס געלעכטער, האט זיך אנגעכאפט מיט ביידע הענד פאר די ברוסט און האט זיך גענומען ווארפען אויף איהר שטול, לאכענדיג דא שטילער און דא העכער, אקוראט, ווי עמיצער וואלט זי געקיצעלט...

צרהמאן איז נאך רויטער געווארען, האט זיך שיר ניט צוויינט און האט ארויסגעמור־מעלט:

— לינא, איהר אויך? וואו זיינען מיינע מאנזשעטען?. לערענט זיך ניט פון מאקסען!.. גלויבט מיר, אז ער איז זעהר א גראבער יונג...

זי האט אויפגעהערט צו לאכען, האט זיך ווידער אויסגעגלייכט אויפ'ן שטול און האט א קוק געטהון אויף איהם. איהרע בלויע אויגען

זיינען פערשלייערט געוואָרען מיט טרערען פון לאנג־לאכען און איהר שען פנים׳ל האָט זיך צופלאמט און געשמייכעלט, פערקאשערענדיג די אויבערשטע ראָזאָווע ליפּ, מיט איהר קינדער־אונשולדיגען, ליעבען שמייכעל.

עס איז אָבער אזוי קאָמיש — האָט זי אויסגעשריען און האָט ווידער געטהון א לאך — וועגען וואָס האָט איהר זיך אזוי פערטראכט? מאקס גיט איהם אָפּ די סליעווס!.

מאקס, וועלכער האָט שוין איצט געאר־בייט, פונקט ווי ער וואָלט פון גאָר ניט גע־וואוכט, האָט זי אָנגעקוקט מיט אנ׳אונשולדי־גער מינע און האָט געפרעגט, כלומרשט ער פער־שטעהט ניט:

— וואָס זאָגט איהר?

— גיעט איהם אָפּ זיינע מאנזשעטען, האָט זי געזאָגט מיט א קול, אין וועלכען עס האָט גע־ציטערט אנ׳איינגעהאלטענער געלעכטער און אונטערשטרייכענדיג דאָס וואָרט „מאנזשעטען“, וואָס צרהמאן האָט געברויכט אָנשטאָט „סליעווס“.

— הא, די מאנזשעטען? — האָט ער גע־מאכט אנ׳ערנסטע מינע און א שאָקעל געטהון מיט׳ן קאָפּ — און א צוואנציג יאָהריגע כא־לענדרע וויל ער ניט, וואָס? די מאנזשעטען? וואָס׳רע מאנזשעטען? — האָט ער גערעדט כלומרשט אין כעס און לאכענדיג אין־זיך —: האָט ער געזעהן, אז איך האָב זיי ביי איהם צו־גענומען? האָסטו געהערט א מאָל אויף דיין לע־בען? א וואזשנער פריץ!...א צרה׳דיגער „שמאָנ־טעלעגענט“. אליין וועט ער דאָרט טראכטען וועגען זיינע מעשות וועגען זיינע שמאָנדרעס און דו גיעב אכטונג אויף זיינע צרה׳דיגע מאנזשעטען! א מכה, וואשקאָ בלאגאָראדיע, דאָ איז ניט פאָ־ניעס מדינה, דאָ איז קאָלומבוס׳עס מדינה!... ער זאָגט — האָט מאקס די עופה׳לע גערעדט ווייטער שוין מיט ביטערנעס אין קול — אז ער איז ניט מיין גלייכען... אוי, טאקע א קלאָג צו קאָלומבוס׳ען ווער דאָס זאָגט!. ער! ער, וואָס האָט א פנים פון א גערויכערטען הערינג; ער וואָס ארבייט ביים מאשין, ווי א זשאבע! וואָס זאָגט איהר, לינא, אויף דעם גרויסען פריץ, הא? מאנזשעטען וועל איך איהם געבען? א מ־מ־כ־כה!...

און מאקס האָט א טריעב געטהון זיין מא־שין.

צרהמאן איז געזעסען, ווי א דערשלאָגע־נער, האָט ניט געוואוכט, וואָס צו ענטפערען. ער האָט געפיהלט די רויהע קראפט פון מאקס די עופה׳לע, ווי זי דריקט איהם אזוי אונ־ברחמנות׳דיג, און ווי אונבעהאָלפען ער, צרה־מאן הייסט עס, איז געגען איהר... איבערהויפּט האָט איהם וועה געטהון, וואָס מאקס האָט פער־גליכען זיין פנים צו אנ׳גערויכערטען הערינג בעת לינא איז דערביי געווען...

אין דיזער צייט האָט לינא בעמערקט, אז דער פאברריקאנט קוקט אויף זיי פון ווייטען, זי האָט זיך פלינק, וויא א קאטץ, אויסגעבויגען צו מאקס׳עס שטול, האָט פון אונטער איהם ארויס־געכאפּט א בינדעל מאנזשעטען און האָט זיי דערלאנגט צרהמאן׳ען.

— זייט אויף מיר ניט בייז. אויף מיין וואָרט, ניט איך האָב זיי בעהאלטען! און איצט ארבייט, מיסטער קאָהען קוקט אהער! — האָט זי שנעל געזאָגט, האָט זיך אויסגעבויגען צו דער מאשין און האָט גענומען ארבייטען...

דיזע עטליכע ווערטער זיינען געווען גענוג, אז צרהמאן זאָל זיך ווידער בערוהיגען, אז ער זאָל פארגעסען, אז אָט ערשט האָט זי פון איהם געלאכט... „זי איז נעבאך ניט שולדיג“ — האָט ער געטראכט — „זי וויל האָבען כאָטש וועל־כעס ניט איז פערגעניגען... קיין געפיהל פיר עדעלערע פערגניגענס ענטוויקעלט ניט די פאבריק... דאָך פערשטעהט זי דעם אונטער־שייד צווישען מיר און מאקס׳ען... איך וועל זי ענטוויקלען, מיין שענע העלענא׳ן, איך... און אפשר, אז דער פריהלינג קומט דאָרט, וועל איך נאָך קענען פאָהרען א היים מיט איהר אין איי־נעם... איהר טאטע־מאמע זיינען דאָך אויך דאָרט אין דער היים!“

איהם איז לייכט געוואָרען אויפ׳ן הארצען פון דיזע ליכטיגע געדאנקען, האָט מיט ווארעמ־קייט ארויסגעמורמעלט פיר־זיך: „שענע הע־לענא“ און האָט ניט בעמערקט ווי מאקס די עופה׳לע האָט איהם ארויסגעשטעלט די צונג און ווי זיין שענע העלענא, ווינקענדיג גנב׳יש צו מאקס׳ען, האָט זיך אָנגענומען פיר די ראָזאָ־ווע אויערען און האָט זיי גענומען ציהען, מיי־נענדיג צו ווייזען, וואָס פיר א לאנגע אויערען צרהמאן האָט... דער אָרעמער צרהמאן האָט עס ניט באמערקט און מיט א לייכטע הארץ האָט ער גענומען ארבייטען...

ער האָט זי געליעבט, ניט פרעגענדיג זיך, אויב זי ליעבט איהם, האָט זי געליעבט אָהן א פארוואָס. און ווען זי האָט געלאכט מיט איהר זילבערנעס געלעכטער, וואָס האָט געקלונגען

ווייך, העל און צארט, ווי זי אליין, און ווען גע־לאכט האט זי ניט פון איהם, — דעמאָלט האט ער געפיהלט אין זיין נשמה א ברענענדיג פער־לאנג, אז דיזער געלעכטער זאָל קלינגען נור פיר איהם, פיר איהם נור אליין און קלינגען זאָל ער נאָך העלער, נאָך ווייכער און נאָך צארטער...

* *
*

זעהר אָפט פלעגט ער זי לאדען צו געהן מיט איהם אויף אנ'מאסענפערזאמלונג, איבער־הויפט דעמאָלט, ווען א גוטער ארבייטער־רעד־נער פלעגט ריידען. אמאָל פלעגט זי געהן מיט איהם און, זיצענדיג נעבען איהם אין לאָקאל, פלעגט זי הערען כלומרשט דעם רעדנער, אין דער אמת'ען אָבער פלעגט זי קוקען פער'גנב'עט אויף די יונגע לייט און מיידלאך ארום זיך און טראכטען: ווער פון זיי איז חתן־כלה און ווער איז סתם א יונגערמאן... נור ווען אלע פלעגען קלאפען דעם רעדנער „בראוואָ", פלעגט זי זיך אויך א כאפ טהון, צונויפלייגען איהרע קליינע, ווייסע הענטלאך און פלעגט אויך קלאפען. צרה־מאן פלעגט איהר אָנהייבען ערקלערען די גע־דאנקען פון דעם רעדנער, איהר פלעגט זיך ווע־לען גענעצען, פלעגט זיך אָבער איינהאלטען, פלעגט ענטפערען: „יע, יע, איך פערשטעה" אויף זיין „איהר פערשטעהט" און פלעגט בעת דעם טראכטען: „גוואלד, ער מאכט מיך קראנק!....

(שלום פאָלגט)

לעאָן קאָברין.

דער אָדלער.

פון יאָהאַנעס שלאף.

דיא שטאָלצע, פרייע אָדלערס! אויף דיא פעלזען, אויף דיא הויכע בערג וואָהנען זיי, נעהנטער צו דער פרייער מוטער, דער וועלט־קעניגין, דער זון. זיי זיינען איהרע ליעבלינ־גע. דיא שטורמס, וואָס הערשען דאָרט, שרע־קען זיי ניט אָפּ. זיי געפינען נאָך פארגניגען אין דער געטליכער קראפט.

און דאָך קען איך א בילד שרעקליך, שוי־דערליך, אָבער נאָך ערהאבענער: דער בילד, וויא דיא אָדלערס פליהען. אָט דאָס איז דער אָדלער! איך האָב שוין געזעהען וויא ער פליהט אזוי וויא אן אנדערער וואגט ניט.

איך האָב געזעהען וויא ער פליהט. אין א גרויען פריהמאָרגען בין איך געשטאנען מיט פיעל אנדערע אויף א ווייטען פרייען פעלד; מיט דיא טויזענדער און טויזענדער, וועלכע האָ־בען זיך פערזאמעלט אין יענער זעלטענער גרויער פריהמאָרגען שטונדע און האָבען זייערע אויגען אויסגעשטעלט אנטקעגען דער זון, צו זעהען דיא זאָגען פינסטערנים.

האָסט דו שוין ווען עס איז דורכגעלעבט אזא שטונדע?

א דונקעלער ציטערנים כאפט אָן אלעמען אין יענער וואונדערליכער גרויער קיהלקייט. מענשען, חיות, פויגלאך, דיא ערד אליין, אלע־מען נעהמט דורך א שרעק פון דער קיהלער גרויקייט, וועלכע באטייט דיא וועלט, וויא א הויך פון פערוויסטונג. עס איז נאָך קיין מאָל ניט ארויסגעזאָגט געוואָרען, וואָס פאר א שוי־דערליכער רעטעניש, וואָס פאר א שוידערליכער סוד עס ליגען פארבאָרגען אין יענער שטונדע! נאָך קיין מאָל איז ניט ארויסגעזאָגט געוואָרען, וואָס פאר א שוידערליכע געפאהר עס שטעהט פאר אין יענער שטונדע.

אָבער דאָ איז ער געקומען, דער טרויסט, דער וואונדערבארער, דער אָדלער. פון דיא שלייערען פון האָריזאָנט האָט ער זיך ארויסגע־וויזען און איבער דיא פעלדער, איבער דיא בערג, איבער דיא פערזאמעלטע מחנות, וועלכע האָבען אין דער מינוט געטראָגען דיא פארב פון פערוויסטונג, האָט ער זיך אוועקגעלאָזען צו דיא ווייטע הימלען צו דער זון.

זיין פליהען אין דער שטונדע איבער אונ־זערע קעפּ!...

שטילשווייגענד און מיט פערוואונדערונג האָבען אונזערע בליקען זיך געווענדעט צו איהם. ער איז דער איידעלכטער פון אלע זיעגער, דער אָדלער.

וואַרימקייט

פון דר. י. בלומשטיין. (*)

(ווי אזוי די נייעסטע טהעאָריע איז אויפגעשטעלט געוואָרען.)

יא היפּאָטעזע, אז וואַרימקייט איז אזא מין פליסיגקייט, וואָס האָט אין זיך קיין שום משא ניט („אינפּאָנדעראבלע פּלוי־דע"—ווי די געלעהרטע רופען עס) האָט זיך — א דאנק די לעהרע פון די פלייגיסטאניקער — וועגען וועלכע מיר האָבען שוין גערעדט איין מאָל — שטארק איינגעוואָרצעלט אין דער וויסענשאפט, אין סוף 17־טען און אָנהויב 18־טען יאָהר הונ־דערט.

דער גלאטער איבערגאנג פון וואַרימקייט פון א וואַרימען קערפּער אין א קעלטערען, — אזוי ווי וואסער וואָס גיסט זיך אריבער פון איין כלי אין א צווייטער — האָט זיך לכתחילה, גוט געלעגט אויפ'ן שכל אויף די געזעצען, די קוואליטאטיווע (די וואָס בעשיצען די „איכות", דאָס „ווי אזוי") אזוי אויך די קוואנטיטאווע (די וואָס בעשטימען די „כמות", דאָס „ווי פיעל") האָבען בפרטי פרטיות, — מען קען זאָגאר זאָגען, מאטעמאטיש — אויפ'ן קווינט, געשטימט מיט די זעלביגע געזעצען ביי דעם אי־בערגאנג פון פליסיגקייטען פון איין כלי אין דער אנדערער. אָט אויף אזא אופן זיינען די מאטעמאטישע פאָרמעלען פאר פּשוט'ע, אמת'ע, מאטעריעלע פליסיגקייטען, ווי אויך פאר דער היפּאָטעטישער (על פי השארה) ווערמע־פליס־סיגקייט (פלאגיסטאָן, יסוד־האש) געווען פּונקט די זעלביגע.

די פלאגיסטערן־היפּאָטעזע האָט דורך דעם כמעט אויפגעהערט צו זיין א היפּאָטעזע (א וויסענשאפטליכע השארה) און איז ארויף צו דער העכערער מדרגה פון א **געזעץ***, אין וועל־כען קיינער איז שוין כמעט גאָר ניט מסופק געווען.

אמת, דאָס וואָס וואַרימקייט איז מסוגל ארויסצושיקען פון זיך אזא מין שטראהלען, וואָס וואַרעמען דעם צווייטען קעלטערען קערפּער אויך פון דער ווייטען (אזוי ווי ליכט שטראהלען, וואָס בעלייכטען פון ווייטען) איז געווען די פלאגיסטאָניקער ניט גאָר צום האר־צען, אָבער דערמיט האָבען זיי זיך, זאָגאר ניט

---

*) פערגלייך די ארטיקלען פון זעלבען פער־פאסער, „די כחות פון דער נאַטור", צוקונפט, 1905.

**) דעם אונטערשיעד צווישען היפּאָטעזע און געזעץ האָבען מיר בפרטיות בעשרעבען אין דעם ערשטען ארטיקעל פון דער סעריע.

שלעכט, איינגעקעהרט, אָננעהמענדיג, אז די ווערמע־שטראהלען בעשטעהען בעצם פון קליינישטקע טיילכעלעך פון דער ווערמע־מאַטעריע גופא, ווי מיר האָבען שוין פריהער דערמאָנט.

ערגער איז פאר זיי געווען דער פאקט, וואָס די ווערמע־שטראהלען ווערען אָפּגעשפּיגעלט — אָדער ריכטיגער געזאָגט — ווערען פון א שפּיגעל אָבגעוואָרפען צוריק, פונקט ווי די ליכט שטראהלען — נור אויך דערויף האָבען זיי געענטפערט א תירוץ, הגם שוין מיט א שטיקעל פלפול, און פשט'ל.

די „עקשנות'דיגע" פאקטען האָבען זיך אָבער אזוי ווי איינגעשפּאַרט אונטערצוגראָבען אין גאנצען דעם לופט־בנין פון דעם ווערמע־שטאָף.

איין קלאַפּ נאָך דעם אנדערען, האָט אין א משך פון עטליכע צעהנדליגע יאָהרען די „ווערמע־שטאָף־טהעאָריע" בעקומען, ביז זי איז אין גאנצען איינגעפאלען פון דאך ביז'ן פונדאַמענט. זי איז געוואָרען ניט נור אויס „געזעץ", אויס „טהעאָריע", זי האָט זאָגאר דעם נידערגערעכען טיטול „היפּאָטעזע" אויף אויביג אָנגעוואָרען.

אָט זיינען עטליכע פון די נייערע בעאָבאַכטונגען פון „די הויפּט רעוואָלוציאָנערען", וועלכע עס האָבען אראָב געוואָרפען פון טהראָן, די אלטע בכבוד'יגע „ווערמע־שטאָף־טהעאָריע".

1) די ווארמע שטראהלען קלייבען זיך צוזאמען, אָדער קאָנצענטרירען זיך, אין איין פונקט, אין א ברענפונקט, בעת זיי געהען דורך א געוועלבטער גלאָז (דורך א ברענגלאָז), פונקט ווי די ליכט שטראהלען קאָנצענטרירען זיך דורך א געוועלבטער ברענגלאָז אין איין ליכט פונקט — אין א פאָקוס. — א בעווייז אלזאָ, אז ווערמע איז ניט קיין מאטעריע, וואָרום ווער נויט די מאטעריע, דורכגעהענדיג דורכ'ן גלאָז צוזאמען צוקומען זיך דוקא אין איין איינציגען פונקט?

2) קנאָבלאך — א געלעהרטער, וועלכער האָט זיין גאנצען לעבען אָבגעגעבען דער ווערמע־טהעאָריע, האָט בעוויזען, אז בעת עס קומען זיך צונויף צוויי פערשיעדענע ווערמע־שטראהלען אויף א בעשטימטען אופן *, אין איין פונקט, פערלירען זיי, אין גאנצען אָדער צום טהייל זייער ווארעמקייט. ער האָט גענומען 2 קערפּער פון 36־גראד; דורך שפּיגעלען האָט ער זייערע שטראהלען אזוי גענויגט, אז פון די ביידע קערפּער זיינען זיי ארויפגעפאלען געראַדע אין איין פונקט. און אין דעם פונקט איז געווען די טעמפּעראַטור 20־־ גראד סך הכל!

וואָלט ווארמקייט געווען א חומר, א מאַטעריע, א שטאָף האָט אין דעם פונקט דאָך געדארפט זיין די טעמפּעראַטור נאָך אין צווייען: 72־גראד, צוליעב די ווארמע־טיילכעלעך פון דעם צווייטען, מיר האָבען דאָ, נאָך דער פלאגיסטאָן טהעאָריע, גאָר א מין נס — 36 און 36 געבען צוזאמען נור 20!

דער איינפאכער לעזער וועט פיללייכט מיינען, אז די ווארמקייט האָט זיך אָבגעקיהלט ביז זי איז דערגאנגען צו דעם דאָזיגען פונקט, איז אָבער פון ביידע זייטען פון דעם דאָזיגען 20־גראדאָוועז פונקט, די טעמפּעראַטור פונקט 36 גראד אין דער צייט, ווען גראָד אין דעם איינציגען פונקט (מען רופט איהם אין דער פיזיק: „אינטערפערענץ־פונקט") איז די טעמפּעראַטור נור 20 גראד. *

3) לאָזט מען דורך ווארמע שטראהלען דורך א שמאָליגען שפּאלטעלע (**) טאָ געהען זיי דורך ניט דורכ'ן רעכטען מיטען, נור זיי קעהרען אָב אָן א זייט, ווי עס טהוען אויך די ליכט שטראהלען אין אזא פאלל. (פאר וואָס דאָס איז אזוי, קאָנען מיר איצט ניט בעשריי־בען, ווייל דאָס וואָלט אונז אוועקגעפיהרט ווייט פון אונזער איצטיגער טהעמא). דאָס איז ווידער א בעוויז אז ווארעמקייט איז ניט קיין שטאָף, וואָרום צוליעב וואָס זאָללען די מעטעריעללע־

מיר אין אונזער פּאָפּולערען ארטיקעל ניט בעשרייבען, ווייל דערצו פאָרדערט זיך פיעלע מיטעמאטישע פאָרמעלן און אויך פערשיעדענע פיגורען.

**) דער דאָזיגער עקספּערימענט פון קנאָבלאָך איז ווידער זעהר קאָמפּליצירט. מען מוז דערצו האָבען א שטיין־זאָלץ פּלאטע, און וועלכע עס ווערען דורכגעהאָקט זעהר שמאָלינקע שפּעלטעלעך נאָך א בעשטימטער מאס, און מיט בעשטימטע אינסטרומענטען.

***) ווי אזוי דאָס ערקלערט זיך נאָך דער נייער טהעאָריע נאָך, וועט דער לעזער ערסט גוט און ריכטיג פערשטעהען צום שלוס פון דעם גאַנצען אַרטיקעל. כל זמן מיר האָבען נאָך ניט בעשריעבען די וועללען־טהעאָריע בכלל איז דאָס שווער גענוי

* ווי אזוי מען ברענגט די וואסער־שטראהלען אין דעם דאָזיגען „בעשטימטען אופן" דאס קאנען

ווארמע־טיילכעלעך געהן אָן א זייט, בעת זיי שטעהט פריי און אָפען דער גלייכער וועג דורכ'ן שפּאלט?

4) גראף רומפאָרד האָט געמאכט אזא עק־ספּערימענט. ער האָט געלאָזט בויערען א איי־זערנעם קלאָץ מיט א שטומפּען אייזען. דורך דעם וואָס דער שטומפּער אייזען האָט זיך, דורך וועלכע עס איז קראפט, געדרעהט אין דעם איי־זערנעם קלאָץ, האָט זיך ענטוויקעלט א גרויסע ווארימקייט, פון וועלכע די ארויסגעבויערטע אייזען־שטיקלעך זיינען געוואָרען רויט וויא אָנ־געצונדען, און כל זמן דאָ סשטומפּע שטיק אייזען האָט זיך געדרעהט אין דעם פעסטען אייזערנעם קלאָץ, האָט זיך אלץ ענטוויקעלט ווארעמקייט און ווארעמקייט.

דאָס איז, אין פלוג דאכט זיך, זעהר א קלאָהרער בעווייז, אז ווארעמקייט איז ניט קיין מאטעריע. דען ווען ווארעמקייט וואָלט געווען א מאטעריע וואָלט מען זי ניט געקאָנט בעשאַ־פען דורך בלויזען דרעהען, אזוי צו זאָגען, פון גאָר־נישט, (*) וואָרום די משא פון דעם איי־זען (די ארויסגעדרעהטע אייזען־ברעקלעך צוזאַ־מען מיט דעם פעסטען אייזען־קלאָץ) איז גע־בליבען פּונקט די זעלביגע.

פון דעסטוועגען האָבען זיך נאָך די פלאָ־גיסטאָניקער געפּרואווט ראנגלען מיט רומפאָר־דען. „ניין — האָבען זיי גע'טענה'ט — וואַ־רעמקייט איז טאקע א מאטעריע. אי פון וואנען נעמט זי זיך דאָ? זי געהט ארויס פון דעם פעס־טען אייזען־קלאָץ אין די אייזען־ברעקלעך אין דעם אייזען פּולווער: זי ווערט אלזאָ דאָ ניט בעשאפען, נור זי איז משנה מקום. און דעריבער האָבען אין זיך אייזען־ברעקלעך מעהר פייער־שטאָף, מעהר פלאָגיסטאָן, איידער פעסטע גרוי־סע שטיקער אייזען, ד. ה. זיי קענען אויפנעה־מען וועניגער ווארעמקייט אלס א פעסטער שטיק אייזען פון דעם זעלביגען געוויכט (*).“

דעווי, אנ'ענגלישער געלעהרטער, האָט אָבער בעוויזען, אז בעת מען רייבט צוויי שטי־קער אייז אין א רוים, וואו עס הערשט זאָגאר די גרעסטע קעלט, אָדער פּשוט ווינטער אויפ'ן פראָסט, ענטוויקעלט זיך ווארעמקייט, בלויז דורך דאָס רייבען איין שטיק אייז אָן דעם צוויי־טען. דערביי צושמעלצט דאָס אייז אין וואסער. און, מעשה שטן, קאָן וואסער אויפנעהמען דוקא צוויי מאָל אזוי פיעל ווארעמקייט וויא אייז!!

דערמיט האָט דעווי ביי די פלאָגיסטאני־קער אָבגענומען די לעצטע האָפנונג און אוועק געשטעלט די טהעאָריע, אז ווארעמקייט איז ניט קיין מאטעריע, נור א בעוועגונג און דעריבער ענטוויקעלט זי זיך דורך אנאָנדער בעוועגונג, ווי רייבען, דרעהען, קלאפּען א. ז. וו.

5) דער אויבענדערמאָנטער גראף רומ־פאָרד האָט אין א קאסטען מיט קאלטע וואסער געלאָזט דרעהען א שטאָלענע ראָד דורך א שטארקען קאָלוואראָט; דאָס וואסער האָט, דורך די דרעהונג פון דעם ראָד אָנגעפאנגען צו קאָכען און געקאָכט כל זמן דאָס ראָד האָט זיך געדרעהט. מען האָט נור געברויכט פון צייט צו צייט צו צוגיסען קאלטע וואסער אין קאסטען, אָנשטאָט דאָס פערדאמפטע (אויסגעזאָדענע) וואסער, כדי דאָס וואסער זאָל שטענדיג זידען. פערשטעהט זיך דערביי האָט מען געמוזט ניט אויפהערען צו דרעהען דאָס ראָד.

כמעט א גלייכען עקספּערימענט האָט אויך טינדאל געמאכט. ער האָט אָנגעפילט א מעשענע רעהר'ל מיט וואסער, צונויף געפּרעסט זיי מיט א האָלצערנעם צווייגעל און צוגעבונדען זי צו א שוואונג־ראָד פון א וועלכער עס איז מאשין. נאָך עטליכע הקפות פון דער שוואונג־ראָד האָט דאָס וואסער אין רעהר'ל אָנגעפאנגען צו זידען און געזאָדען ביז עס איז אין גאנצען אויסגעזאָ־דען (ד. ה. ביז דאָס וואסער איז דורך די היץ אין גאנצען געוואָרען דאמפּף און פערשפּרייט זיך אין די לופט). פילט מען דאָס רעהר'ל מיט

צו ערקלערען. איך וויל דערווייל בעמערקען, אז נאָך דער נייער טהעאָריע איז ווארימקייט אזא מין בעוועגונג פון וועללען (וואלענס) ווי למשל וואַ־סער־וועללען, וועלכע עס ענטשטעהען, בעת מען ווארפט ארויין א שטיין אין וואסער. ווארפט מען אבער ארויין צוויי שטיינער איינער עטוואס ווייי־טער פון דעם אנדערען דאן ענטשטעהען צוויי וועל־לען־קרייזען, וועלכע עס בעגעגנען זיך; און אין דעם פּונקט וואו זיי בעגעגנען זיך בלייבט דאָס וואסער גאר רוהיג. אויף אזא'ן אופן ערקלערט זיך אויך דער אינטערפערענץ־פּונקט.

*) מאַטעריע קען פון גאר ניט בעשאפען ווערען און קען אין גאר ניט איבערגעהען. זי קען ניט בטול ווערען. דאס איז א גרונדגעזעץ אין דער נאַטור. (דאס געזעץ פון ערהאלטונג פון דער מאטעריע, פון לאוואזיע.)

וואסער, טאָ זידט עס איבער א. ז. וו. כל זמן דאָס ראָד דרעהט זיך נור.

די ביידע קלאסישע עקספּערימענטען (און איך וואָלט נאָך געקאָנט ברייגגען כהנה וכהנה) לאָזען זיך בשום אופן ניט ערקלערען מיט דער פלאָגיסטאָן־טהעאָריע, וואָרום דאָס איז דאָך אנ'אונמעגליכע זאך אויסצופּרעסען — נאָך זייער שטה נאָך — אָהן א שיעור און אָהן סוף ווערמע־שטאָף פון א שטאָף, וועלכער עס האָט א געוויסען גרענעץ, א בעשטימטען אומפאנג (די שוואנג־ראָד אין טינדאלס עקספּערימענט אָדער די שטאָהלענע ראָד אין רומפאָרד'ס עקספּערימענטע).

נאָך דער נייער מעכאַנישער טהעאָריע, וועלכער עס נעהמט אָן, אז וואַרעמקייט איז בלויז א בעוועגונג און ניט קיין שטאָף ערקלערען זיך די ביידע עקספּערימענטען זעהר גוט. דורך דער בעוועגונג פון די רעדער, פון די גרויסע מאסען, ענטשטעהט די בעוועגונג פון די קליינעצקע וואכער־טייל‌כעלעך (וואסער־מאָלעקולען), וועלכע מיר מענשען פיהלען אלס וואַרעמקייט; דורך די וואַרימקייט זידט אויס, פערשטעהט זיך, דאָס וואסער. פון וואנען נעהמט זיך אָבער די בעוועגונג פון די רעדער?

דערויף וועט זיכער יעדער אויפמערקזאַמער לעזער אליין געבען א ריכטיגע תשובה. „אום צו בעוועגען א קערפּער מוזען מיר געברויכען, וועלכע עס איז קראפט" — ווי מיר האָבען שוין דאָס גענוי ערקלערט אין די ערשטע אַרטיקלען — און דאָס טהוען מיר טאקע אין ביידע פעלע: די שטאָלענע ראָד דרעהען מיר מיט אונזערע הענד (מוסקעל־קראפט), אָדער מיט דער הילף פון א פערד (פערד־קראפט); די שוואונג־ראָד דרעהט א דאמפּף־מאשינע (דאמפּף־קראפט) אָדער אנ'עלעקטרישער מאָטאָר (עלעקטרישע קראפט). אין ביידע פעללע געהט אָבער מעכאַנישע־קראַפט איבער אין וואַרימקייט. א פשוט'ען עקספּערימענט, וועלכער יעדער איינציגער קען ביי זיך אין דער היים אויספיהרען, אום צו זעהען בעשיינפערליך, ווי מעכאנישע קראפט, אָדער בעוועגונג געהט איבער אין וואַרימקייט אין דער פאָלגענדער: נעמט א פעכטע גלעזערנע טרייבעל, פּאסט צו איהר צו א האָלצערנעם שטעמפּעל (א פּאָרשען), וועלכער זאָל זיך קוים קענען אומרוקען הין און הער אין דער טרייבעל, הארט ארום איהרע ווענד — (אזוי ווי די חדר־איינגעלעך מאכען א שפּראָצער) פערשטאָפּט זי פון איין זייט פעסט מיט א פּראָבקע, אזוי אז קיין לופט זאָל ניט קאָנען דורכגעהען; לעגט ארויף אויפ'ן דעק, אויף דער פּראָבקע הייסט עס, א שטיקעל פּאפּיראָסען פאפיר, אָדער נאָך בעסער, א שטיקעל טרוקענעם צינטער און פּרעסט אראָב פעסט דעם שטעמפּעל אין דער טרייבעל, טאָ וועט זיך דאָס שטיקעל צינטער אָדער פּאפּיר אָנצינדען. די אלע עקספּערימענטען, וואָס מיר האָבען ביז איצט בעשריבען בעווייזען אָבער נור די איכות, די קוואליטעט, דאָס „ווי־אזוי", וועלכע עס בעשטעהט צווישען מעכאנישע־קראפט אין וואַרעמקייט; זיי בעווייזען, אמת, די פאלשקייט פון דער אלטער שטאָף־טהעאָריע, זיי בעווייזען, אלס אנ'אויבערפלעכליכע השערה, אז וואַרעמקייט איז א מין בעוועגונג, אָבער דאָס אליין איז נאָך וועניג פאר אנ'איצטיגען רעגעלען נאטור־פאָרשער, וועלכער בעגנוגענט זיך שוין ניט מעהר מיט בלויזע כברות. די אלע אויבענדערמאָנטע עקספּערימענטען זיינען געווען, אזוי צו זאָגען, בלויז א הקדמה צו דער איצטיגער „מעכאנישער וואַרמע־טהעאָריע".

עס האָט נאָך אלס געפעהלט דער קוואַנטיטאיווער (דער כמות'דיגער) פערגלייך צווישען מעכאנישע קראפט און וואַרימקייט; מען האָט נאָך קודם כל געמוזט בעווייזען מיט צאָהלען און מיט ציפער'ן, אז ניט נור קוואַליטאטיוו, ניט נור אין דעם איכות, אין דעם „ווי אזוי", נור אויך קוואַנטיטאטיוו, אין דעם כמות, אין דעם „ווי פיעל" זענען מעכאנישע־קראפט און וואַרימקייט גלייך. און ערשט דאמאָלסט האָט מען געהאט ביכולת אויפצושטעלען די היפּאָטעזע — איך חזר איבער נאָך א מאָל די היפּאָטעזע בלויז — אז וואַרימקייט איז א מין בעוועגונג.

דער ערשטער, וועלכער האָט בעמערקט אז צווישען וואַרעמקייט און מעכאנישע־קראפט (ארבייט) איז פאראנען א קוואַנטיטאטיווער צוזאמענהאנג איז געווען מייער, א פּראקטישער דאָקטאָר. ער האָט בעמערקט, אז ביי די מענשען, וואָס וואָהנען אין די הייסע קלימאטען איז דאָס בלוט רויטער אלס ביי די מענשען פון די קאלטע קלימאטען, אין די צפון־לענדער.

דאָס קומט דערפון — אזוי האָט געטראכט, און ריכטיג געטראכט, דער געלעהרטער דאָקטאָר מייער — ווייל אין די הייסע דרום־לענדער פערלירט דער מענש וועניגער וואַרעמקייט פון זיין קערפּער. ד. ה. דער קערפּער גיט אָב וואַרעמער לופט וועניגער וואַרעמקייט אלס

אין די קאלטע געגענדען(*). אויף דעם חשבון פון דער איבערגעבליעבענער וואַרימקייט ווערט דאָס בלוט, דורך א געוויסען פּראָצעסס — וועל־כען מיר וועלען דאָ וועגען פּלאַץ־מאַנגעל ניט בעשרייבען — רויטער, ד. ה. די וואַרעמקייט געהט איבער אין א געוויסער פאָרם פון כעמי־שער ענערגיע, אין א געוויסער פאָרם פון קער־פּער־בעוועגונג, פון בעוועגונג פון קליינעצקע מאַסעסנטיילכעלעך, פון מאָלעקולען.

דער מענשליכער קערפּער איז א מין מא־שינע; אין איהם ווערט כסדר דאָס אָדער יענעס פערברענט (די שפּייז, וואָס ער עסט, די לופט, וועלכע ער אטהעמט, ווערען אין איהם פער־ברענט, הגם אָהן פייער, אָבער בעצם איז דער גאַנצער פיזיאָלאָגישער פּראָצעסס פון איבער־קאָכען די אכילות אין אטהעמען א פּראָצעסס פון פערברענונג). דורך די פערברענונג, וועלכע עס קומט פאָר אין זיין קערפּער, ד. ה. דורך די שפּייז, וועלכע ער עסט אין די לופט, וועלכע ער אטהעמט, האָט ער ביכולת צו ארבייטען: צו געהן, צו שאָקלען מיט די אברים, צו רעדען, צו טראַכטען (דאָס טראַכטען מיט'ן מח איז אויך א געוויסע בעוועגונג פון די מאַרך־טיילכעלעך — אַלזאָ אַן'ארבייט און דעריבער ווערט מען טאַקע פון קאָפּ־ארבייט ניט ווענינער אָבגעמאַ־טערט אַלס פון גוף־ארבייט) און לכוף פשוט צו ארבייטען מיט'ן גוף, „לייסטען מוסקעל־קראַפט", ווי די פיזיאָלאָגען זאָגען. דער מענש פאַברי־צירט אַלזאָ אין זין אָרגאַניזם גופא פיעל וואַ־רעמקייט און מיט זיינע אברים — ארבייט. ארבייטענדיג, פאַבריצירט ער נאָך א מאָל חוצונות'דיגע וואַרעמקייט, א חוץ זיין אינע־ווענינסטע, קערפּערליכע וואַרעמקייט. „עס פרעגט זיך אַלזאָ — שרייבט מייער — צו איז די צווייטע וואַרעמקייט א הוספה, א צוקומע־ניש אָדער זי שטאַמט אויך פון דער פערברע־נונג פון שפּייז אין דער לופט?"

אויב יא, איז דאָך די צווייטע וואַרעמקייט, וועלכע עס קומט אייגענטליך ניט דירעקט דורך פערברענונג, נור ווערט, אַזוי צו זאָגען, פריהער מגולגל אין ארבייט — דאָך אַזא מין ענערגיע ווי ארבייט גופא; אַז ניט, ווי אַזוי וואָלט זי דורך ארבייט אריבער געהען אין וואַרעמקייט?

„און אויב יא אַזוי — לאָזט אויס מייער זיין געדאַנק — מוז דאָך צווישען דעם סכום־וואַרעמקייט, וועלכער עס ענטוויקעלט זיך אין דעם מענשליכען קערפּער אין דעם סכום אַר־בייט ניט אַנדערש זיין א געוויסער קוואַנטיטאַ־טיווער צוזאַמענהאַנג."

דערמיט איז אוועקגעלעגט געוואָרען דער גרונד־שטיין פון דער מעכאַנישער־ווערמע־טהע־אָריע."

**) ווי עס האט זיך שפּעטער ארויסגעוויעזען, איז „די גאַנצע מעשה א ליגען": אייזען־ברעקלער נעהמען אויף פונקט אַזוי פיעל וואַרימקייט, ווי פיעל שטיקער אייזען, נור דאַמאַלס איז דאס נאָך געוועזען שווער צו בעשטימען גענוי און זיי האבען זיך דערוויילע אבגע'טענה'ט מיט זייער קאָפּ־סצרא.

*) דאס שטימט אויך פונקט מיט דעם געזעץ פון פרעוואָ, וועלכען מיר האבען בעשריעבען אין פאַריגען ארטיקעל.

דיא אַמעריקען פעדערישאַן און לייבאר

איהר גרינדונג מיט 25 יאהר צוריק און איהר לעצטע קאָנווענשאָן אין פיטסבורג.

יא פראגע פון דער אמעריקאנער טרייד־יוניאן בעוועגונג איז פאר דעם סאציאליסט אימער געווען א הארטער נוס צום קנאקען; און אז דער סאציאליסט וועט נאך האבען א שווערע ארבייט דורכצומאכען ביז ער וועט געפינען דעם ריכטיגען מיטעל דעם נוס צו צוקנאקען האט זיך לייכט ארויסגעצייגט ביי דעם לעצטען קאנווענשאן פון דיא אמעריקאן פעדעריישאן און לייבאר.

דיא אמעריקאן פעדעריישאן און לייבאר איז כמעט דיא גאנצע טרייד יוניאן־בעוועגונג פון אמעריקא. מיר זאגען „כמעט", ווייל עס איז אין דיעזען לאנד פאראן א קליינע צאהל יוניאנס, מיט א מעמבערשיפ פיעלליייכט פון 200,000 מאן, וועלכע זיינען ניט פערבונדען מיט דיא אמעריקאן פעדעריישאן און לייבאר. מען מוז אבער זאגען אז ווען מען רעדט פון דיא אמעריקאן פעדעריישען און לייבאר מיינט מען אזוי גוט וויא דיא גאנצע טרייד יוניאן בעוועגונג.

דאס, נאטירליך, וואלט ניט געווען דער פאל, ווען די יוניאנס וואס זיינען מיט דיא אמעריקאן פעדעריישאן און לייבאר פון ווייטען וואלטען געטראגען א'ן אנדער כאראקטער, וואלטען געהאט אנדערע פרינציפען, און וואלטען פערטראטען א'ן אנדער שטרעמונג. דער אמת איז אבער אז מיט דער אויסנאהמע פון דיא ניט לאנג צוריק ארגאניזירטע „אינדאסטריאל וואיר־קערס אוו דהי וואירלד" זיינען אלע אונאבהענגיגע טרייד יוניאן ארגאניזאציאנען פון אונגעפעהר דעם זעלבען סארט וויא דיא, וועלכע בעלאנגען צו דיא אמעדיקאן פעדעריישען אוו לייבאר.

דערפאר טאקי איז א יעהרליכע קאנווענשען פון דיעזען פערבאנד א גאנץ וויכטיגע זאך. אזא קאנווענשען פערטרעט ניט ווייניגער וויא 9 צעהנטלאך פון אמעריקא'ס ארגאניזירטע ארבייטערקלאסע, א'ן ארמעע פון א'ן 18 הונ־דערט טויזענד פראלעטאריער.

דיא לעצטע קאנווענשאן, וועלכע האט אב־געשלאסען דעם ערשטען פערטעל יאהרהונדערט פון דער עקזיסטענץ פון דיא אמעריקאן פעדע־ריישאן אוו לייבאר, איז אבגעהאלטען געווארען אין דער אינדוסטריעלער שטאדט פיטסבורג. פרעזידענט סעמיועל גאמפערס האט דיא קאנ־ווענשען ערעפענט אם מאנטאג, דעם 13טען נאוועמבער, און האט זיא געשלאסען אין צוויי וואכען ארום שבת, דעם 25טען.

ניט אלע מאל האט מען א געלעגענהייט צו זעהן וויא א'ן ארגאניזאציאן וועלכע האט זיך געגרינדעט איז א געוויסער שטאדט זאל אין 25 יאהר ארום אבהאלטען א קאנווענשען אין דערזעלבער שטאדט, זייענדיג 9 מאל אווי שטארק איז צאהל פון מיטגליעדער וויא זיא

איז געווען. דיא געלעגענהייט דאס צו זעהן האבען געהאט דיא יעניגע, וועלכע האבען ביי־געוואהנט דיא לעצטע קאנווענשען פון דיא אמעריקאן פעדעריישען און לייבאר.

דער ערשטער שריט, דער גרונדשטיין פאר דיא גרינדונג פון דיזען פערבאנד, איז געמאכט געווארען אין פיטסבורג אין דעם יאהר 1881. דאמאלס האט נאך עקזיסטירט דער פער־באנד „נייטס אוו לייבאר". דיזע לעצטע קער־פערשאפט האט זיך פערבונדען מיט אנדערע צוואוארפענע קערפערשאפטען, מען האט געגרינ־דעט א נייעם פערבאנד און מען האט דאס נייע קינד א נאמען געגעבען „פעדעריישען אוו אר־גאניזד טריידס ענד לייבאר יוניאנס אוו דהי יונייטעד סטייטס ענד קענעדע".

דיא „נייטס אוו לייבאר" האט דורך דעם ניט אויפגעגעבען איהר אונאבהענגיגען עקזיס־טענץ. פערקעהרט! זיא האט געזוכט איהר ספעציעלע ארגאניזאציאנספארמע שטארקער צו מאכען אויפ'ן קרומען אזוי גוט וויא אויפ'ן גלייכען וועג. דאס האט געפיהרט צו שארפע סכסוכים צווישען דיא „נייטס אוו לייבאר" און דיא אנדערע ארגאניזאציאנען. אויף דיא פאל־גענדע קאנווענשענס פון דיא „פעדעריישען אוו ארגאנייזד טריידס ענד לייבאר יוניאנס" האט מען דיא „נייטס אוו לייבאר" בעשולדיגט אין אריינ־נעהמען צו זיך אלס מעמבערס אזעלכע וואס זיינען סוספענדירט אדער אויסגעשטויסען גע־ווארען פון אנדערע יוניאנס. עס זיינען איבער אזעלכע קריגערייען געקומען צו שפאלטונגען, מיט דעם ענדליכען רעזולטאט, דאס איז יאהר 1886, אויף א קאנווענשען אין דער שטאדט קאלאמבוס, אהייא, איז בעשלאסען געווארען אז דיא „פעדעריישען אוו ארגאנייזד טריידס ענד לייבאר יוניאנס" זאל הייסען „אמעריקען פעדעריישען אוו לייבאר". זייט דאן איז דיא „נייטס אוו לייבאר" פערבליעבען א קלייזעל פאר זיך אליין, און זיא איז פון יאהר צו יאהר אלץ שנעלער אונטערגעגאנגען.

אין גרונד גענומען, ד. ה., איז איהר פלאט־פארמע און איז איהר קאנסטיטוציאן, איז איהר כאראקטער פון דער מעמבערשיפ און איז איהר ארגאניזאציאנסגעבוי, איז דיא נייגעגרינ־דעטע אמעריקאן פעדעריישען אוו לייבאר פער־בליעבען אין דעם יאהר 1886 דיזעלבע וויא דיא „פעדעריישען אוו ארגאנייזד טריידס ענד לייבאר יוניאנס". דערפאר רעכענט טאקי אריין דיא אמעריקען פעדעריישען אוו לייבאר דיא יאהרען 1881—1886 אין איהר אייגענע געשיכטע. דערפאר האט זיך דיא לעצטע קאנווענשען אין פיטסבורג געהאט דאס רעכט צו רופען „25טע יעהרליכע", אבוואהל אין דער ווירקליכקייט איז דיא לעצטע קאנווענשען פון דיא אמעריקאן פעדעריישען אוו לייבאר געווען ניט מעהר וויא דיא 20טע יעהרליכע.

עס איז קיין צווייפעל ניט דאס דיא יעניגע ארבייטער־פיהרער וועלכע האבען בייגעוואהנט דיא ארגאניזירונג פון דיא „פעדעריישען אוו ארגאנייזד טריידס ענד לייבאר יוניאנס" אין 1881 און זיינען אויך געווען אנווענד אויפ'ן לעצטען קאנווענשען פון דיא „אמעריקאן פעדע־ריישען אוו לייבאר" — יעס, קיין צווייפעל איז עס ניט דאס דיזען ארבייטערפיהרער האבען מיט שטאלץ געקענט קוקען אויף זייער ארבייט־ווארום אויב קוואנטיטעט האט עפעס א ווערטה, דאן האט אלעס געשיינט זעהר גרויס אין זייערע אויגען. אין פערגלייך מיט 25 יאהר צוריק איז דער יעצטיגער פערבאנד פון דיא אמעריקאנער טרייד יוניאנס א ריזענמאכט.

לויט דעם רעפארט פון סעקרעטער פרענק מאריסאן האט זיך אפילו ארויסגעצייגט דאס אין דיא 12 חדשים פון סעפטעמבער, 1904, ביז סעפטעמבער, 1905, איז דיא אמעריקאן פעדעריי־שען אוו לייבאר עטוואס צוריקגעגאנגען אין דיא צאהל פון מעמבערס און אויך אין דיא געלד־איינגאהמען, דאך האט דער פערבאנד נאך אלץ ניט פיעל ווייט פון א'ן 1,800,000 מעמבערס. מען מוז זאגען דאס די ריכטיגע צאהל פון גוטשטעהענדע מעמבערס, פאר וועלכע דיא יוניאנס צאהלען פער־קאפיטא־טעקס צו דיא אמעריקאן פעדעריישען אוו לייבאר, זיינען מיט אונגעפעהר א 150,000 ווענינער. אבער מען דארף ניט פערגעסען אז דאס איז ווייל פיעלע יוניאנס צאהלען אפט פער־קאפיטא־טעקס פאר אביסעל ווענינער מעמבערס וויא זיי האבען.

דעם גרויסען וואוקס איז דיא צאהל פון איהרע גוטשטעהענדע מעמבערס קען מען זעהן אויף א קארטע וועלכען דיא אמעריקאן פעדעריי־שען אוו לייבאר האט געהאט אויסגעשטעלט, צוזאמען מיט אנדערע זאכען, אויף דער וועלט־אויסשטעלונג אין סט. לואיס. אין דעם יאהר 1897 האט זיא ניט געהאט מעהר וויא א 260,000 מעמבערס. א יאהר שפעטער האט זי געצעהלט נור א 15,000 מעהר. אבער דערפאר איז שוין אין 1899 דיא צאהל געווארען 400,000 און אין 1900 נאהענט פון 550,000. נאכדעם איז דער

וואוקס אנגעגאנגען ראשיג. אין 1901 האט דיא אמעריקאן פעדעריישען אוו לייבאר געקראגען פער־קאפיטא־טעקס פאר 787,537 מעמבערס, און אין 1902 איז דיא צאהל א שפרונג געטאן אויף איבער א מיליאן (1,024,399). אין 1903 האט דער סעקרעטער רעפארטעד אויף דעם ניו־ארלינס קאנווענשען 1,465,800, און אויף דעם סאן פראנציסקא קאנווענשען אין 1904 איז דיא צאהל אויפגעהויבען געווארען ביז 1,676,200. אויף דעם לעצטען קאנווענשען אין פיטסבורג איז דיא צאהל פון מעמבערס ניט רעפארטעד געווארען; און אזוי וויא דריי קליינע אינטער־נייישאנאל יוניאנס זיינען צו גרונדע געגאנגען און פון איין אינטערנייישאנאל יוניאן האט מען דעם טשארטער צוריקגעצויגען, קען מען פער־שטעהען, אז דיא מעמבערשיפ פאר וועלכער עס איז ביז סעפטעמבער, 1905, געצאהלט געווארען פער־קאפיטא־טעקס בעטרעפט אונגעפעהר א מיליאן און זעקס הונדערט פונפציג טויזענד. מיר זאגען אבער וויעדער אמאל אז צו דעם דארף מען צורעכנען א 150,000 מעמבערס אין דיא יוניאנס פאר וועלכע פער־קאפיטא־טעקס ווערט ניט געצאהלט, ווייל זיי זיינען ניט גוטשטעהענד.

דעמזעלבען פארשריט קען מען אויך מער־קען אין דיא געלד־איננאהמען. דיא איננאה־מען פון דיא „פעדעריישען אוו ארגאנייזד טריידס ענד לייבאר יוניאנס" פאר דעם ערשטען יאהר פון איהר עקזיסטענץ האבען בעטראפען $174.95. דעם יאהר נאכדעם איז דיא סוממע געווען נאך מיט א $50 ווענינער. אין דעם ערשטען יאהר ווען דער פערבאנד האט זיך א נאמען געגעבען אמעריקאן פעדעריישען אוו לייבאר" זיינען דיא איננאהמען געווען גאנצע $474.11. אין 1890 האט שוין דיא סוממע בע־טראפען $23,849.74, און פאר 9 יאהר נאכדעם איז דיא סוממע געווען אלץ ווענינער. אבער אין 1899 האבען דיא איננאהמען בעטראפען $36,757.13 א יאהר שפעטער $71,125.82, אין 1901 האט דיא סוממע א שפרונג געטאן אויף $115,220.89, אין 1902 144,498.21, און אין 1903 זיינען שוין דיא איננאהמען געווען $247,802.96. זייט דאן זיינען דיא איננאהמען געווארען עט־וואס ווענינער. אין 1904 איז רעפארטעד געוואר־רען נור $220,995.97 און אויף דער לעצטער קאנווענשען אין פיטסבורג נאך ווענינער — $207,417.62.

אלס א בעווייז פון דיא אויבערפלעכליכע מאכט פון דיא אמעריקאן פעדעריישען אוו לייבאר מעג מען דערמאהנען דיא מעהר וויא הונדערט אפיציעלע זשורנאלען, וועלכע ווערען ארויסגעגעבען פון דיא פערשיעדענע אינטערניי־שאנאל און אנדערע יוניאנס. א חוץ דיעזע ווערען אין אמעריקא ארויסגעגעבען א 150 טרייד־יוניאן־ און לייבאר־זשורנאלען פון פרי־וואט פירמעס און פערשיעדענע פאבלישינג אסאסיאיישענס, וואס דאס איז אויך א בעווייז פון דעם גרויסען פעלד איבער וועלכען דער טרייד־יוניאניזמוס איז אויסגעברייטעט.

פון דעם קען מען אלזא זעהן דאס דיא בלי־הענדסטע צייט פאר דיא אמעריקאנער טרייד־יוניאנס איז געווען נאך דעם אנפאנג פון דיא ערשטע מעקקינלי אדמיניסטריישען, אין 1897, ביז דעם אנפאנג פון רוזוועלט'ס אדמיניסטריי־שען אין 1904. דאס איז אויך געווען דיא בליהענדסטע צייט פאר גרויס־קאפיטאל; און ביי א'ן אנדער געלעגענהייט וועט זיך לויגען צו אונטערזוכען גרינדליך דעם צוזאמענהאנג צווישען ביידע — דעם וואוקס פון קאפיטאל און דעם וואוקס פון טרייד־יוניאניזמוס.

אבער טראטץ איהר גרויסע מעמבערשיפ, טראטץ איהר גרויסע צאהל יוניאנס, טראטץ איהר גרויסע איננאהמע, טראטץ איהר גרויסע פרעסע, איז דיא אמעריקאן פעדעריישען אוו לייבאר א מאכטלאזע ארגאניזאציאן. זיא איז א ריזען וואס קען זיך ניט קעהרען, און דאס האט זיך ארויסגעצייגט ביי דיא לעצטע קאנ־ווענשען אזוי וויא ביי אלע פריהעריגע קאנ־ווענשענס.

מען קען נאטירליך ניט לייקענען דאס פיעלע פון דיא יוניאנס וועלכע זיינען פערבונדען מיט דיא אמעריקאן פעדעריישען אוו לייבאר זיינען ווירקליך מעכטיג אבער דיא א. פ. אוו. ל. אלס א פערבאנד, אלס א פערטרעטערין פון דיא ארגאניזירטע ארבייטערקלאסע, איז אהז ווירקליכע מאכט. זיא האט קיין ערפאלג נאך ניט געהאט איז אירגענד וועלכע וויכטיגע אונטערנעהמונג.

דיא אורזאכען פון דעם זיינען פערשיעדענ־ארטיגע. אבער צוויי פון דיעזע אורזאכען וואר־פען זיך איז דיא אויגען. ערשטענס איז דיא ארגאניזאציאנספארמע פון דעם פער־באנד אזא וואס מאכט אונמעגליך פאר איהר צו אונטערנעהמען גרויסע זאכען; און, צוויי־טענס, איז דער קאנסערוואטיווער און רעאקציא־נערער כאראקטער פון פיעלע פון איהרע גרעסטע יוניאנס וויא א שטיין איז וועג פון דורכפיהרען

גרויסע אונטערנעהמונגען. דערפאר איז דאס טאקע דיא „מעכטיגע" אמעריקאן פעדעריישען און לייבאר יוניאן פון ווילקעסבאר. מען האט זאגאר דיא אלע רעזאלושענס ניט געשענקט דיא אויפמערק־זאמקייט, וואס עס פערדיענט יעדער ערנסטער פארשלאג; און אבוואהל אין דעם זיינען שול־דיג דיא ראדיקאלע דעלעגאטען זעלבסט, דורך דעם וואס זיי זיינען צווישען זיך ניט געווען פערבונדען, דאך כאראקטעריזירט עס דעם גייסט וואס האט גע־הערשט אויפ'ן קאנווענשען.

דיא לידערס פון דיא טרייד יוניאנס קוקען אויף דער ארבייטער־בעוועגונג אזוי וויא א ביז־נעסמאן אויף זיין געשעפט. קומענדיג אויף א קאנווענשען, מיט דעם צוועק צו דעבאטירען טהעארעטישע פראגען, איז א זאך וועלכע זיי בעגרייפען ניט. דאס איז וויא ביי דער גאנצער אמעריקאנער נאציאן. איז דיעזער מדינה איז מען ניט געוואהנט צו אזעלכע דעבאטען וויא מען הערט אויף ארבייטער־קאנגרעסען און זאגאר אין דיא פארלאמענטען פון אייראפא.

און עס איז דיעזער קאלטער ביזנעס־גייסט וואס מאכט פון דער טרייד יוניאן־בעוועגונג א גוף אהן א נשמה. יעדע טרייד יוניאן איז פערטאן אין איהרע אייגענע אינטערעסען און גיט ניט אב קיין צייט, קיין ענערגיע, און קיין אויפמערקזאמקייט צו די אלגעמיינע אינטערע־סען פון דיא ארבייטער אלס א קלאס. אין אנדערע ווערטער, אין דער אמעריקאנער טרייד יוניאן־בעוועגונג איז דא צו ווענינ אידעאל, צו ווענינ שטרעבונג נאך יענעם העכערען סארט לעבען, וועלכער פעהלט אין דער עקזיסטירענדער בורזשואזער וועלט.

פאר דיא סאציאליסטען פון אמעריקא איז דאס, פערשטעהט זיך, ניט קיין נייעס. זיי האבען גענוג מיה אוועקגעלעגט צו מאכען דיא יוניאנס פאר א גרעסערע מאכט אין דער ווירק־ליכקייט וויא זיי זיינען. זיי האבען זאגאר פיעל געאפפערט.

אבער פון דעסטוועגען איז ניטא קיין גרונד צו זיין פעסימיסטיש איבער דיעזער פראגע. עס זיינען דא אורזאכען צו דענקען אז עס איז נאך דא פיעלעס וואס סאציאליסטען קענען טהאן, אבער זיי האבען נאך ניט געמאכט דעם פערזוך. מעגליך אז מען וואלט דיא פראגע גוט דורכגע־שטודירט וואלט מען איינגעזעהן אז דיא סאציאליסטען אליין זיינען שולדיג אין דעם וואס זיי איז נאך גאר ניט געלונגען איינצוברעכען בעגראבען דיא סאציאליסטישע רעזאלוציאנען פון די קעפמייקערס און דיא סענטראל לייבאר יוניאן פון ווילקעסבאר. מען האט זאגאר דיא אלע רעזאלושענס ניט געשענקט דיא אויפמערק־זאמקייט, וואס עס פערדיענט יעדער ערנסטער פארשלאג; און אבוואהל אין דעם זיינען שול־דיג דיא ראדיקאלע דעלעגאטען זעלבסט, דורך דעם וואס זיי זיינען צווישען זיך ניט געווען פערבונדען, דאך כאראקטעריזירט עס דעם גייסט וואס האט גע־הערשט אויפ'ן קאנווענשען.

דיא לידערס פון דיא טרייד יוניאנס קוקען אויף דער ארבייטער־בעוועגונג אזוי וויא א ביז־נעסמאן אויף זיין געשעפט. קומענדיג אויף א קאנווענשען, מיט דעם צוועק צו דעבאטירען טהעארעטישע פראגען, איז א זאך וועלכע זיי בעגרייפען ניט. דאס איז וויא ביי דער גאנצער אמעריקאנער נאציאן. איז דיעזער מדינה איז מען ניט געוואהנט צו אזעלכע דעבאטען וויא מען הערט אויף ארבייטער־קאנגרעסען און זאגאר אין דיא פארלאמענטען פון אייראפא.

און עס איז דיעזער קאלטער ביזנעס־גייסט וואס מאכט פון דער טרייד יוניאן־בעוועגונג א גוף אהן א נשמה. יעדע טרייד יוניאן איז פערטאן אין איהרע אייגענע אינטערעסען און גיט ניט אב קיין צייט, קיין ענערגיע, און קיין אויפמערקזאמקייט צו די אלגעמיינע אינטערע־סען פון דיא ארבייטער אלס א קלאס. אין אנדערע ווערטער, אין דער אמעריקאנער טרייד יוניאן־בעוועגונג איז דא צו ווענינ אידעאל, צו ווענינ שטרעבונג נאך יענעם העכערען סארט לעבען, וועלכער פעהלט אין דער עקזיסטירענדער בורזשואזער וועלט.

פאר דיא סאציאליסטען פון אמעריקא איז דאס, פערשטעהט זיך, ניט קיין נייעס. זיי האבען גענוג מיה אוועקגעלעגט צו מאכען דיא יוניאנס פאר א גרעסערע מאכט אין דער ווירק־ליכקייט וויא זיי זיינען. זיי האבען זאגאר פיעל געאפפערט.

אבער פון דעסטוועגען איז ניטא קיין גרונד צו זיין פעסימיסטיש איבער דיעזער פראגע. עס זיינען דא אורזאכען צו דענקען אז עס איז נאך דא פיעלעס וואס סאציאליסטען קענען טהאן, אבער זיי האבען נאך ניט געמאכט דעם פערזוך. מעגליך אז מען וואלט דיא פראגע גוט דורכגע־שטודירט וואלט מען איינגעזעהן אז דיא סאציאליסטען אליין זיינען שולדיג אין דעם וואס זיי איז נאך גאר ניט געלונגען איינצוברעכען

דיא דיקע קאָנסערוואַטיווע וואַנד וואָס צאַמט ארום דיא יוניאָנס.

קיין סיסטעמאַטישע, ארגאַניזירטע און פעראייניגטע פערזוך צו בעאיינפלוסע דיא אַמעריקאַנער יוניאָנס האָט מען נאָך געוויס ניט געמאַכט; און דער שרייבער פון דיעזע צייל איז איבערצייגט אז דאָס איז יעצט דער איינציגער מיטעל וואָס דארף פּרובירט ווערען. אבער אַלעס דארף געטאָן ווערען אהן שטורם, אהן געוואַלט, אהן הימעל- און ערד-רייסעניש.

דיא אַמעריקאַנער טרייד יוניאָנס זיינען נייטראַל אין פּאָליטיק. קיין פּאַרטיי-פּאָליטיק אַנערקענען זיי ניט. דיא קאָנסטיטוציאָן פון דיא אַמעריקאַן פעדעריישען אַוו לייבאָר פערבאָט עס. אבער ארבייטער-פּאָליטיק ווערט יא אַנערקענט. זאָגאַר אויפ'ן לעצטען קאָנווענשען איז אָנגענומען געוואָרען א רעזאָלושען, וועלכע פאַרדערט אויף אַלע יוניאָנס עפענטליך צו בעקעמפפען דיא געזעץ-מאַכערס, וואָס שטימען איז דיא לעדזשיס-לייטשורס און קאָנגרעס געגען ארבייטער-אינטערעסען און צו העלפען דיא, וועלכע שטימען פאַר ארבייטער-אינטערעסען. אט אַז דיעזע פּאָליטישע נייטראַליטעט האָבען דיא סאָציאַליסטען א גרונד אויף וועלכען זיי קענען זיך שטעלען. אויף א'ן ארגאַניזירטען אופן האָבען דיא סאָציאַליסטישע יוניאָן-לייטע בעדאַרפט אַנווענדען זייערע כוחות, אז דיא בעשליסע וועגען בעקעמפפען דיא, וועלכע שטימען געגען ארבייטער-אינטערעסען זאָלען שטרענג דורכגעפיהרט ווערען; און דאָס וואָלט אין דער צייט געמוזט פיהרען צו דער אַנערקענונג, אז ארבייטער-פּאָליטיק איז אייגענטליך סאָציאַליסטישע פּאָליטיק, און אז צו בעשיצען דיא אינטערעסען פון די ארבייטער קענען נור דיא וועלכע זיינען אָנגעפילט מיט'ן גייסט פון סאָציאַליזמוס.

דאַן וואָלט דיא אַמעריקאַן פעדעריישען געהאַט א נשמה. איהר גרויסער גוף וואָלט זיך געקעהרט און בעוועגט מיט לעבען. מיט אזא גרויסע צאָהל מעמבערס וויא זיא האָט, וואָלט זיא דאַן אין דיזער רעפּובליק געוואָרען דיא גרעסטע סאָציאַלע קראַפט, און איהר איינפלוס וואָלט זיך ערשט געפיהלט אין יעדען גרויסען קאַמפּף צווישען ארבייט און קאַפּיטאַל.

וו. עדלין.

די פאַגראַמען און די אַמעריקאַנער אידען

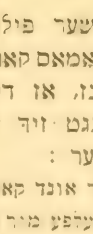

ער בעריהמטער ענגלישער פילאָזאָף-היסטאָריקער טהאָמאַס קאַרלייל פערזיכערט אונז, אז דיא נייע היסטאָריע פאַנגט זיך אָן פון לוטהער'ס ווערטער:

„היער שטעהע איך אונד קאָנן ניכט אַנדערס. גאָטט העלפע מיר!"

אויף פּראַסט אידיש הייסט עס: איך בין פעסט איבערצייגט, אז מיין אידעאַל איז א'ן אמת'ער, אַנדערש דענקען און גלויבען קען איך ניט.

אויף דיעזען געדאַנק האָט מיך ארויפגעבראַכט דער טומעל, וואָס הערשט דיא לעצטע צייט אין דער אידישער גאַס און אין דער אידישער פּרעסע דא אין אַמעריקאַ.

אַ, הימעל! וואָס פאַר א דור הפלגה עס איז מיט אַמאָל ארויסגעשוואָמען ביי אונז דא נאָך דעם מבול פון בלוט דארט, אין רוסלאַנד; וואָס פאַר א'ן אונארדנונג אין דיא מוהות נאָך דעם שרעקליכען חורבן אין רוסלאַנד!

ווידער האָבען אַנגעהויבען צו קלינגען דיא אַלטע גלעקער, ווידער זינגט מען דיא אַלטע מאָטיווען: „אהין, אהין, וואו ציטראַנען בליהען"! ווידער שלאָגט מען אויף דיא נאַאיווע געפיהלען פון דער מאַסע, אויף דיא קראַנקע, צובלוטיגטע הערצער פון דיא אידען. און זעלטען ווען איינער נעהמט זיך א ביסעל טיעפער און ערנסטער איינטראַכטען אין דער זאַך: אפשר בעגעהט מען א פעהלער מיט דיא ניי-אַלטע עצות, א פעהלער, וועלכען עס וועט שפּעטער שווער זיין צו פערריכטען?

איך רעד דא וועגען דיא אַלטע און נייע נאַציאָנאַליסטען, בעזאָנדערס וועגען דיא לעצטע, וועלכע האָבען ארויסגעשפּראַצט אויף אונזער גאַס פון דער מאַסע אסימילאַטאָרען נאָך דעם בלוט-רעגען אין רוסלאַנד. פערזאָנען, וועלכע האָבען אימער געלאַכט אין דיא הויפענס, ווען זיי האָבען געהערט רעדען וועגען א בעזונדערן

אידישען גייסט, אידישע פסיכאלאגיע און אי־דישען כאראקטער, וועגען נאציאנאלע אידישע שטרעבונגען און לעבענסלוסט, — אזעלכע פער־זאנען זיינען פלוצים געווארען געוואלדיגע בעלי תשובות און אנגעהויבען צו שרייען, אז דער איד מוז ארויס פון גלות, אז ער מוז האבען א'ן אייגע־נע היים—און דיזע היים מוזען מיר, אמעריקא־נער איינוואהנער איהם שאפען.

וויא וועניג דיזע רפואה קען העלפען און וויא אונמעגליך עס איז איהר דורכצופיהרען, איז שוין גענוג בעוויזען געווארען. פאר אונז איז יעצט וויכטיג נור דער פאקט, אז נאך דיא שרעקליכע בשורות פון רוס־לאנד איז דא געווארען א מין כל ישראל מאניע: אלע מוזען זיך פעראייניגען, יעדער מוז זיך ענטזאגען פון זיינע איבערצייגונגען, פון זיין אידעאל, פון זיינע אנשויאונגען אויף דיא פאסי־רונגען אין רוסלאנד און אויף דיא אורזאכען פון דיא פאגראמען, — יעדער מוז אויפגעבען זיין איך אין נאמען פון כלל ישראל. און ווירק־ליך, אלע סארטען פרעדיגער, וועמען עס פעהלט דער פעסטער זיכערער באדען פון פעסטע זיכערע איבערצייגונגען, דיא אלע, וועלכע האבען אין זייער צומישטקייט ניט געקענט זאגען: „היער שטעהע איך"! — זיי אלע האבען ברידערליך געגעבען דיא הענד צו דיא פינסטערלינגע פון אונזער קוואַרטאל — צו דיא פארשטעהער פון „טאגעבלאט" און „מארגען זשורנאל".

—ווער מיר סאציאליסט, ווער מיר רעוואלו־ציאנער, ווער מיר פרייהייטס־קעמפפער? ! יע־דער איד מוז פערדאמען יעדען גוי פון רוסלאנד; יעדער איד מוז אנטאן א טרויער־ציי־כען און זיך אנשליסען אין א ניי־געבארענער אמעריקאנער „אל מלא רחמים"־ארגאניזאציאן! און מיט דער אויסנאהמע פון „בונד" האבען דאס געטאן אלע רעוואלוציאנערע און האלב רעוואלו־ציאנערע פארטייען.

און דיא רויטע פאהן פון רעוואלוציאן האט געפלאטערט צוזאמען מיט דעם שווארצען גייסט פון פאנאטיזמוס און פינסטערניש און עס איז געווען שווער צו זאגען: ווער וועמען עס האט פערדונקעלט?

אבער ניט לאנג האט מען בעדארפט וואר־טען; עס האט ניט גענומען לאנג, ביז דער „מארגען זשורנאל" האט געלאזט פיהלען זיינע נייע „קאמפפס־גענאסען דעם ריח־נחוח פון זיין סם־המות'דיגער רעדאקציאן. עס איז נאך ניט ארי־בער קיין „שבעה" ביי דיא אבלים, ווען דער ליני־קער פליעגעל פון דעם נייעם אידישען גארניזאן האט זיך איבערצייגט, אז דעם „טאגעבלאט'ס" נצחון איז זיין גרויסע מפלה. דיא אלע, ביי וועמען עס איז נאך געבליעבען א פונק ראדיקאליז־מוס, האבען זיך געמוזט ארומזעהען, אז טראץ דיא געשרייען: „היינט זיינען מיר אלע אידען און היינט זיינען פערשוואונדען אלע מיינונגס־ און קלאסען־פערשיעדענהייטען ביי אידען", — זיינען זיי, דיא ראדיקאלען אזוי ווייט פון דיא אידישע פינסטערלינגע, וויא פון דיא גוי'שע.

דער „בונד", וועמען מען האט אזוי געזי־העלט און געשימפפט פון אלע זייטען, ווארום ער האט זיך ניט משדך געווען מיט דער היגער יארמולקע. האט דאס פאראויסגעזעהן. דער „בונד" וואלט געווים געווען געמאכט פיעל מעהר געלד פאר זיך, ווען ער וואלט כאטש אויף א ווילע זיך פעראייניגט מיט זיינע שטענדיגע שונאים, כאטש אויף א קורצע צייט פערשווייגען זיינע סאציאליסטישע פרינציפען. ער האט אבער געוואוסט וואס פאר א געפעהרליכע מאכט וואלט ער דורך דעם געווען געגעבען דיא ביטערע שונאים פון פארטשריט, וועלכע ווילען ניט ווי־סען דיא אמת'ע לאגע אין רוסלאנד און העצען דאס אידישע פאלק געגען יעדען „גוי". דער „בונד" האט געוואוסט, אז דיא פאגראמען קען מען מיט קיין „גוט אויג" ניט אבשפרעכען; וויא אלע ניכטערע מענשען, וויא דיא אלגעמיינע און אידישע פרעסע אין רוסלאנד, האט דער „בונד" געוואוסט, אז אלע קרעפטען מוזען אנ־געווענדעט ווערען געגען דעם וויכטיגסטען און געפעהרליכסטען שולדיגען — געגען דיא רוסישע דעספאטיע. דער „בונד" האט געוואוסט, אז העלפען דיא אידען איז אים שטאנד נוך דער רעוואלוציאנערער קאמפף און ער האט זיך דא־רום ניט געקענט פעראייניגען אפילו אויף א ווילע מיט דיא, וואס בעקעמפפען אימער דיא רעוואלוציאנערען. דער „בונד" האט ניט געקענט פערקויפען זיין בכורה פאר א פאר דאלאר, ווייל די בין לילה ארויסגעקומענע ארגאניזאציאן האט געטראגען א צווייפעלהייפטען כאראקטער. אויב אימיצער האט געוואלט העלפען אדער אגי־טירען פאר זעלבסטפערטהיידיגונג, ווארום האט ער דאס ניט געטאן אונטער דער פאהן פון „בונד" אדער „פועלי ציון"? ווארום איז נויטיג געווען צו עפנען נאך א קרעמעל?

און דיא „פועלי ציון" גופא?

שוין מעהר פון א יאהר זייט דיא „פועלי ציון" האבען זיך אויסגעשפראכען

פאר'ן פאַליטישען קאמפף און האבען זיך ערקלערט זאגאר פאר אנהענגער פון סאציאליזמוס. זייערער א רוסישער חבר (וו. זשאבאטינסקי) האט שוין אפילו אנגעטאפט דעם דופק ביים רוסישען סאציאלדעמאקראטי־שען פיהרער פלעכאנאוו, צו מען וועט זיי געבען א „הכשר" און זיי לאזען זיין פערטראטען אויף דעם נעכסטען סאציאליסטישען קאנגרעס. נון, ווארום האבען זיי צוריקגעוויזען דיא איינ־לאדונג פון „בונד" צוזאמען צו שאפען דיא מיטלען פאר דיעזען צוועק? ווארום האבען זיי ליעבער אויסגעקליבען דיא חברותא פון „טאגע־בלאט" עט קא.? ווארום האבען זיי פערשווי־גען דיא העסליכע פערלוימדונגען פון „מארגען זשורנאל" און „אבענדפאסט"?

אגב אורחא וויל איך בעמערקען, אז דיעזען פארוואורף קענען מיר מאכען ניט נור דיא „פועלי ציון" אלס ארגאניזאציאן; מיר קענען און מיר מוזען אויסשפרעכען אונזער פער־דרוס אויך אויף דיא היגע סאציאליסטישע ציי־טונגען. ווען דיא אפענע אטאקע פון דיא קאפי־טאליסטישע שרייבער אויף דיא אמעריקאנער פארשטעהער פון „בונד" האט אויסגעבראכען דערפאר, וואס די לעצטע האבען זיך ניט געוואלט פעראייניגען מיט זיי, דאן האט קיין אידישע סא־ציאליסטישע צייטונג ניט געהאט דעם מוטה זיך ערקלערען, אז זיא, אלס סאציאליסטישע צייטונג איז איינשטימיג מיט דער טאקטיק פון דעם „בונד"

דער „פארווערטס" האט זיך געהאלטען אז א זייט, ניט אויסשפרעכענדיג קיין מיינונג. דיא „וואהרהייט" האט זאגאר געשענקט איהר סימפאטהיע צו דיא געגנער פון „בונד". אין איין לייט־ארטיקעל האט זיא זאגאר געווארנט דיא בונדיסטען, אז זיי זאלען אויף זיך ניט נעהמען דיא פעראנטווארטליכקייט פאר דיא בלוט, וועלכע וועט פערגאסען ווערען דורך זייער שולד. וואס פאר א איראניע!

און אונטערשטיצט פון איין זייט און ניט בעגעגנענדיג קיין שום שטערונג פון דער צוויי־טער זייט, האבען זיך דיא צווישעטע פינסטער־לינגע ארויפגעווארפען מיט זייער גאנצער קראפט שוין ניט אויף דיא היגע בונדיסטען, נאר טאקי אויף דיא העלדישע און זעלבסטאויפאפפערנדע קעמפפער — מארטירער פונ'ם אידישען פאלק, אויף דיא בונדיסטען אין רוסלאנד; מיט דיא שמוציגסטע זלזולים און פערלוימדונגען האבען זיי בעגלייט צו דער אייביגער רוהע די געפאלענע הייליגע קינדער, דיא נייע גרויסע מאקאבעער פון דעם אידישען פאלק, וועלכע דער „בונד" האט ערצויגען. עס געהט ניט פארביי קיין טאג, וואס דער „טאגעבלאט", דער „מארגען זשורנאל" אדער „די אבענדפאסט" זאלען ניט שימפפען און פערלוימדען דיא „בונדיסטען. און ביז יעצט, ווען איך שרייב דיעזע ציילען, האט נאך קיין צייטונג, אויסער דעם וועכענטליכען „ארביי־טער", ניט געפונען פאר נויטיג און פאר איהר פפליכט צו פערמאכען דיא מיילער פון די שרייב־קנעכט פון יענע צייטונגען. איך וויל אבער האפען, אז ביז מיין ארטיקעל וועט ערשיינען אין דרוק, וועלען דיא טעגליכע סאציאליסטישע צייטונגען טהון זייער פפליכט.*)

* * *

אויף דיא פראגע: „וואס זאל מען טהון? וויא זאל מען העלפען דעם אידישען פאלק? אין דא נור איין ענטפער, דער אלטער ענטפער: קעמפפען!

עס איז ניט נור לעכערליך. עס איז פשוט א פערברעכען צו דענקען יעצט וועגען א'ן אייגענע טעריטאריע; עס איז א פערברעכען דערפאר, ווייל יעדער ברעקעל ענערגיגע וואס ווערט אוועקגעגעבען אויף זייטיגע זאכען, אויס־סער דעם דירעקטען און אפענעם קאמפף מיט דער רוסישער דעספאטיע און איהרע געדונ־גענע באנדעס; יעדע גרעסערע אדער קלע־נערע ארבייט, וועלכע ווערט ניט געטאן שוין, באלד, אויפ'ן פלאץ; יעדע מינוט, וואס ווערט ניט אויסגענוצט אויפ'ן בלוטיגען קאמפף מיט דיא פאגראם־העצערס און זייער בלינדע ווערקצייג, דיא פאליציע און הוליגאנעס,—דאס אלעס רויבט אוועק ביי מיליאנען אידען אין רוסלאנד זייער זיכערהייט צו אטהעמען פריי; דאס אלעס דער־לענגערט דעם טויט־שרעק און דיא געפאהר פאר דיא איינוואהנער פון אידישע שטעדט צו ווערען אויסגעשאכטען און צוריסען, וויא שוצלאזע לע־מעלעך, פון בלוטדורשטיגע חיות; דאס אלעס מאכט אם ענדע שטארקער אונזערע מערדער און רויבער.

נור דורך'ן קאמפף וועט מען זיך ערווער־בען א רעכט צו אטהעמען פריי, א רעכט צו לע־בען, א רעכט צו עקזיסטירען. אלע כחות מוזען

---

*) ווען דיעזער ארטיקעל איז שוין געווען אין דרוק, איז ערשיענען אין „פארווערטס" א עדי־טאריעל, אין וועלכער די רעדאקציאן ערקלערט זיך, איינשטימיג מיט דעם בונד'ס האלטונג.—רעד.

אנגעווענדעט ווערען אויף איין צוועק: וויא אם שנעלסטען צו טוידטען דיא רוסישע זעלבסט־הערשונג.

דער קאמפף געהט שוין אז א לאנגע צייט, קאסט שוין טייכען בלוט פון אידישע העל־דען, און יעצט, ווען עס געהט שוין אז דיא לעצטע שלאכט; ווען דער זיעג איז שוין אזוי נאהענט און אזוי זיכער, טארען מיר ניט קוקען צוריק הינטער זיך אויף דיא הויפענס קרבנות, וועלכע זיינען אזוי אונפערמיידליך ביי אידען וויא ביי קריסטען. מיר מוזען צוזאמען מיט אלע רוסישע פרייהייטס־קעמפפער זיך דורכשלאגען א וועג פארווערטס צום ערשטען גרויסען זיעג, צו פאלי־טישע און נאציאנאלע פרייהייט.

און דיא אידען אין רוסלאנד טהוען דאס! דיא צעהנדליגע טויזענדער אידישע סאלדאטען אויף'ן שלאכטפעלד, דיא בונדיסטען, זיינען מקריב זייערע לעבענס צו בעשיצען זייערע ברי־דער פון דער רעגיערונג'ס משחיתים, דיא הולי־גאנעס און פאליציי, און הערמיט אליין פערזי־כערען זיי זייער פאלק א ליכטיגע צוקונפט.

פ. ראזענבלאט.

איבער דער וועלט

דער יאָהר 1905 אין דער וועלט געשיכטע.

א יאָהר אין דער וועלט געשיכטע! וואָס פאר א ים פון פאסירונגען. וואָס פאר א תהום פון עראייגניסע!

עס שטעהט אויף קיין רגע ניט דיא צייט. עס שטעהט אויף קיין רגע ניט אויך דיא מענש־ליכע געשיכטע. זיא לויפט אָהן אָבשטעל, זיא ענדערט זיך אָהן א אָברוה. „אלץ פליסט, אלץ ענדערט זיך", אפילו דאן, ווען אונזער אויג כאפט ניט אויפ'ן ערשטען בליק דעם לויף און באמערקט ניט דיא ענדערונג. אפילו אין דיא צייטען פון פינכטערסטער רעאקציאָן און פון פעסט פארמויערטען קאָנסערוואטיזמוס, אפילו דאן, ווירקט דער פּראָצעס פון געשיכטליכער ענטוויקלונג אהין אָדער אהער, צום פּראָגרעס אָדער רעגרעס.

אָבער דיא צייט און דיא געשיכטע לויפען ניט אין זעלבען טעמפּאָ, געהן ניט פוס אין פוס. דיא צייט האָט זיך איהר אייביג־גלייכמעסיגען לויף, וויא א שטילינקער געלאסענער שטראָ־מעלע. דיא מענשליכע געשיכטע אָבער איז גלייך, וויא א גרויסער אָקעאן! דאָ איז ער מע־לאנכאָליש שטיל, דאָ הייבט ער זיך אויף מיט א רעש און אימפּעט, מיט שטורם און צאָרן. דיא מענשליכע געשיכטע ווארפט זיך צווישען עוואָ־לוציאָן (לאנגזאמער ענטוויקלונג) און רעוואָלו־ציאָן (שטורמישע איבערקעהרענישען).

אין דער וועלט געשיכטע ווערן פאראייביגט ניט אלע יאָהרען, נור דיא יאָהרען פון רעוואָ־לוציאָן. און דאָס איז, וואָס אונטערשיידעט דעם יאָהר 1905 פון א כך פריהערדיגע יאָהרען. דער יאָהר 1905 בלייבט אין דער וועלט געשיכ־טע. ער וועט פארשריבען ווערען אונטער דעם טיטעל: „דער ערשטער יאָהר פון דער גרויסער רוסישער רעוואָלוציאָן". דער ערשטער יאָהר פון א רעוואָלוציאָנערער עפּאָכע אין דער וועלט גע־שיכטע איבערהויפּט.

רוסלאנד און דיא וועלט געשיכטע. אין דער אָרדנונג מוז מען בעטראכטען דעם אָקאָרשט געענדיגטען יאָהר, רוסלאנד און דיא וועלט גע־שיכטע, אין דער ריכטונג לויפט היינט דער מענשליכער פּראָגרעס. עס איז געווען א צייט, — און דיא צייט האָט אָנגעהאלטען זעהר לאנג, — ווען רוסלאנד איז געווען דער טארמאז פון פּראָגרעס, פון פרייהייט און רעכט. דאן איז רוסלאנד געפיהרט געוואָרען פון א באנדע רוי־בער און תלינים. דאן איז רוסלאנד געווען דער

זשאנדארם פון אייראָפּא. היינט אָבער ווערט דיא רוסישע געשיכטע געטריעבען און געיאָגט מיט א אונערהערטער, אונגלויבליכער קראפט דורך א געוואלטיגע רעוואָלוציאָנערע מאכט. היינט זיינען עס דער פּראָלעטאריאט, דיא אינ־טעליגענץ, דיא סאָציאליסטען, דיא רעוואָלו־ציאָנערן, אלע פרייע פאָרשריטליכע טהיילען פון דער גרויסער אימפּעריע, וועלכע שפּיעלען דיא פיהרענדע ראָלע אין דער רוסישער געשיכטע. היינט איז רוסלאנד געוואָרען דער לאָקאָמאָטיוו פון אייראָפּא. פון רוסלאנד קומט דיא רעוואָ־לוציאָן. פון רוסלאנד קומט דיא פרייהייט.

אָט אין דעם באשטעהט דיא היסטאָרישע בעדייטונג פון דעם יאָהר 1905. רוסלאנד פון פריהער איז געווען א מוסטער פאר אלע טיראַ־נען, פאָלקס פיינד און פינסטערלינגע. רוסלאנד פון היינט איז א מוסטער פאר אלע רעוואָלוציאָ־נערן, פאר אלע סאָציאליסטען, פאר אלע קעמפּ־פער פאר פרייהייט און רעכט און אונטער דעם געזיכטספּונקט מוז אויך דער פאָריגער יאָהר איבערבליקט ווערן.

* * *

שוין דער ערשטער אויפטריט פון דעם נייעם יאָהר איז געווען א מערקווירדיגער. ווען דיא גלאָקען פון דיא רוסישע קירכען האָבען גע־קלונגען דיא פרייליכע באגריסונג „צום נייעם יאָהר און צום נייעם גליק", האָבען זיי צוזאמען דערמיט שוין געקלונגען דעם קבורה־מארש פאר רוסלאנד'ס מיליטערישער מאכט: דעם 1־טען יאנואר 1905 האָט גענעראל שטעסעל איבערגע־געבען פּאָרט־ארטהור צוא דיא יאפּאָנעזער.

אונטער דיא חורבות פון פּאָרט ארטהור זיינען באגראָבען געוואָרען רוסלאנד'ס האָפנונג צוא געווינען דיא מלחמה. אויף דיא פעלדער פון מאנדזשוריען זיינען צוזייט און צושפּרייט געוואָרען איהרע אויסזיכטען צוא קענען פיהרען דיא מלחמה ווייטער. און אין דיא וואסערען פון צוסימא, זיינען דערטרונקען געוואָרען איה־רע הלומות צוא קענען ארויסקריכען פון דער מלחמה מיט „עהרע". אָט אזוי איז רוסלאנד אין פערלויף פון ערשטען העלפט פון יאָהר געפאַ־לען, געזונקען אלץ נידעריגער מדחי־אל דחי, ביז זיא האָט געמוזט זיך אָנכאפּען פאר דעם ערשטען פאָרשלאג וועגען שלום און אָבשליסען דעם פריעדען פון פּאָרטסמוטה אלס בעזיעגטע, צו'הרג'עטע, צושלאָגענע מאכט.

צוא צוברעכען רוסלאנד'ס מיליטערישע מאכט איז געווען א גרויסע, היסטאָרישע אויס־גאבע און דיא יאפּאנעזער האָבען דיא היסטאָ־רישע מיסיאָן שנעל, גלענצענד, העלדיש אויס־געפיהרט. דורך דעם האָבען זיי זיך זעהר פיעל פערדיענט געמאכט פאר'ן פּראָגרעס. דורך דעם האָבען זיי פיעל אויפגעטהון פאר אייראָפּא, בע־פרייענדיג איהר פון איביגען שרעק פאר'ן „זשאנדארם". דורך דעם האָבען זיי פיעל מיט־געהאָלפען אויך דעם רוסישען פאָלק גופא אין זיין גרויסען שווערען בעפרייאונגס קאמפּף.

דיא יאפּאנעזער האָבען אויפגעטהאָן א גרויסע שטיק ארבייט — אָבער ניט דיא גרעס־טע. דיא גרעכטע, דיא שווערסטע אויפגאבע איז נאָך געבליעבען צו טהון אין רוסלאנד גופא. דיא ביטערע מפּלה, וועלכע דיא זעלבסט הער־שונג האָט געכאפּט פון אויסערליכען שונא, האָט בעקומען אזא עפּאָכע־מאכענדע אייביגע בעדיי־טונג, נור ווייל זיא איז געווען בעגלייט פון א גאנצע רייהע נאָך גרעסערע קלעפּ און מפּלות פון אינערליכען שונא; ווייל זיא איז געווען בע־גלייט פון דער גרויסער רוסישער רעוואָלוציאָן.

דיא גרויסע רוסישע רעוואָלוציאָן! וויא לאנג האָט מען גע'חלומט וועגען איהר. וויא לאנג האָט מען געהאָפט אויף איהר. וויא שווער האָט מען געצאָהלט פאר דיא האָפנונגען! היינט איז זיא ענדליך דאָ. היינט שטעהען מיר שוין ניט מעהר ביים אָנפאנג פון איהר, נור ביים סוף פון איהר ערשטער אָפּטהיילונג: ביים סוף פון דער זעלבסטהערשונג, ביי איהר לעצטער גסיסה.

וויא פיעל פּאָזיציאָנען האָט דיא זעלבסט־הערשונג געמוזט שוין אָבראמען אין פערלויף פון לעצטען יאָהר! אין אָנפאנג יאָהר 1905 איז סוויאטאָפּאָלק מירסקי געווען פאר איהר צוא ליבעראל און דיא ליבעראלע פּריצים צוא ראדי־קאל. איינעם האָט מען באשלאָסען משלח צו זיין. דיא אנדערע צוא פארמאכען דעם מויל. עס איז געווען גאנץ לייכט דאָס אויסצופיהרען: מען האָט נור געדארפט זיי א סטראשע טהון און גענוג. פּריצים זיינען דאָך „דזשענטעלייט" און זיי וועלען זיך דאָך ניט געהן בונטעווען אויף דיא גאסען.

אָבער מען האָט ניט באוויזען צוא פארמא־כען דיא מיילער פון דיא פּריצים, וויא דיא אמת'ע בעפרייער, דיא פּראָלעטאריער האָבען זיך ארויסגערוקט אויף דער ביהנע, זיך ארויס־נערוקט שטיל, קניענד, בעטענד, אונארגאניזירט. מען האָט זיי געגעבען א בלוטיגען קבלת פּנים:

„דער רויטער זונטאג", דער ניינטער יאנואר אין פעטערבורג הייסט דער קבלת־פנים.

ווען יענע בעטענדע, קניענדע פראָלעטאַריער וואָלטען געווען דיא טיפּישע פאָרשטעהער פון זייער קלאס, דאן וואָלטען מיר היינט געהאט חושך מצרים אין רוסלאנד און דיא זעלבסטערשונג אונטער טרעפּאָוו'ס דיקטאטור וואָלט היינט געווען פיעל שטארקער, זיכערער און פעסטער, איידער אין דיא טרויעריגסטע צייטען פון פּלעהוועס ממשלה. צום גליק פיהלען דיא גרויסע פראָלעטאריער מאסען אין רוסלאנד גאנץ אנדערש, איידער געוויסע „עק־פּאָליטיקער" צווישען די „רעוואָלוציאָנערן" פיהלען און פּריידיגען דאָ, ביי אונז. זיי האָבען ניט נאָך יעדער קאמפּף געזאָגט: גענוג דערווייל. זיי האָבען ניט מורא געהאט צוא געהן ווייטער אין פייער.

דיא ארבייטער מאסען אין רוסלאנד האָבען צ. ב. ניט געפאָלגט דיא פּראקטישע, קלוגע עצות פון יצחק אייזיק. פאר זיי זיינען דיא אָרגאניזאציאָנען פון אויבער זשאנדארם זובאטאָוו ניט געוואָרען דער מיטעל פּונקט פון דער רעוואָלוציאָן, ניט אפילו נאָך דעם, וויא דער פאָטער גאפּאן בכבודו ובעצמו האָט זיי געבענשט אין נאָמען פון דער הייליגער קירכע. זיי האָבען בעסער זיך פאָרבעריטעט צום קאמפּף „אונטער דער ערד" אונטער אלערליי שטערונגען און געפאהרען און איהם אָרויסגעטראָגען אויף דער ערד אין אלע ווינקעלאך פון רוסלאנד גלייך נאָך דעם אונגליקליכען 9־טען יאנואר. און נור דורך דעם האָבען זיי דעם טאָג פון שמאך און שחיטה געמאכט פאר א רעוואָלוציאָנערן טאָג.

דער רעוואָלוציאָנערער פלאם האָט זיך צופלאקערט און קליין, שוואך, אָהנמעכטיג האָט זיך ארויסגעוויזען אפילו דיא בלוטיגע האנד פון טרעפּאָוון. אויך די זעלבסטהערשונג אליין האָט זיך ארומגעזעהן, וויא אָהנמעכטיג, וויא געבראָכען זיא איז. זי האָט געוואָלט אָבקויפען דיא הערשענדע קלאסען אויפ'ן חשבון פון דיא ארבייטענדע קלאסען און דער אינטעליגענץ, מיט א ביין, וועלכען זיא האָט א נאָמען געגעבען „שטאאטס דומא". אויך דאן האָבען דיא רעוואָלוציאָנערע פּארטייען וויעדער ניט געפאָלגט דיא עצה פון זעלבען פּראקטישען דעמאָקראט און האָבען זיך ניט געהאלטען „מיט טאקט". ניין, זיי האָבען געזאָגט: היה לא תהיה, בוליגינס דומא וועט ניט צוזאמענגערופען ווערען! זיי האָבען אויפגעהייבען דעם גרויסען קאמפּף אין דיא אָקטאָבער טעג, וועלכער האָט זיך געענדיגט דעם 30־טען אָקטאָבער מיט א פערשפּרעכען פון א אמת'ער קאָנסטיטוציאָן, מיט דעם צוזאָג פון פערזענליכער זיכערהייט, פרייהייט פון דער פּרעסע, פון פערזאמלונגען־מיט אן אמנעסטיע א. ז. וו. און ווען אונטער דער נייער „קאָנסטיטוציאָנעלער" רעגיערונג האָט זיך אָנגעהייבען דיא אלטע מערדערייען און געוואלטהאטען, זיינען זיי ווידער אמאָל ניט געבליעבען שטעהן, זיך ניט דערשראָקען און געגאנגען ווייטער אין קאמפּף.

יא, דיא רוסישע אינטעליגענץ האָט אפילו ניט געפאָלגט דיא עצה פון „איהר" פארטייידיגער „געגען דעם עכטען טיראן און זעלבסטהערשער", דיא סאָציאל דעמאָקראטיע, ניט געפאָלגט אפילו דיא עצה פון דעם פאָרשטעהער פון כל־ישראל־נאראָדניקעס—סאָציאליסט רעוואָלוציאָנער — ציוניסט־טעריטאָריאליסט, א. ז. וו. דר. זשיטלאָווסקי, און אָנשטאָט זיך צוא פעראייניגען מיט אזא סאָרט חברה וויא יאָהאן פאליי, סאפּירשטיין, פּראָמענזאָהן, „טאגבלאט", מאָרגען־זשורנאל וכל כת דלהום האָט זי זיך בעסער פעראייניגט מיט דיא פאָרשטעהער פון „דער סאָציאל־דעמאָקראטישער איבערזעצונג פון פּאָבעדאָנאָסצעוו'ס פּרינציפּען" (אזוי שרייבט דער רעוואָלוציאָנער דר. זשיטלאָווסקי. דר. זשיטלאָווסקי האָט א גוטע קאָפּ, כאָטש ער איז אזא קורצע צייט געווען אין איין חדר מיט יאָהאן פאליי און כאפּירשטיין, קען ער דיא „תורה" שוין בעסער פאר זיי).

עס איז געשעהן נאָך א גרעסערער נס: דיא וועלכע זיינען בעשאפען געוואָרען — נאָך דר. זשיטלאָווסקי'ס מיינונג — „צוא ראטעווען דיא „קאָנטרי" פון דער „ענגער, ברוטאלער" סאָציאל דעמאָקראטיע, דיא סאָציאליסטען רעוואָלוציאָנערן האָבען זיך געשטעלט אין דיא רייהען אונטער דער „קאָמאנדע" פון סאָציאל דעמאָקראטישען „ארבייטער־ראטה". — וועמעס פיהרער עס איז איינער פון דיא „דריי אייניגקייט" לענין—און זיי האָבען זאָגאר געהאָלפען שאפען דיא שרעקליכע דיקטאטור פון פּראָלעטאריאט".

אונז אינטערעסירט ניט, וויא אזוי עס האָט געקאָנט קומען דערצו אז דיא פּארטיי סאָציאליסטען רעוואָלוציאָנערן און איהר דעלעגאַט זאָלען אזוי ווייניג פארשטעהן איינע דיא אנדערע. דאָס איז זייערע א היימישער סכסוך.

פאר אונז איז אָבער וויכטיג צוא בעמערקען, אז צום גליק פיהלט מען אין רוסלאנד און

מען פארשטעהט, אז עס קען ניט זיין קיין רוהע און אָבשטעל אין דער רעוואָלוציאָן ביז רוסלאנד וועט ניט ווערען קיין פרייע לאנד, ביז דיא מאָ־נארכיע וועט ניט ליגען צובראָכען און צושמע־טערט. און אז עס איז ניטאָ קיין אנדער קלאס, וועלכער עס זאָל אריבערטראָגען דעם קאמפף אויף זיינע פלייצעס, וויא דער פראָלעטאריאט. דערפאר האָבען אלע ערנסט קעמפפענדע פאר־טייען, מיט דיא סאָציאליסטען רעוואָלוציאָנערן און מיט דעם ראדיקאלען „סאָיוז סאָיווּאָוו" בכלל אנערקענט דיא „דיקטאטור פון פראָלע־טאריאט" און דוקא דערפאר האָט דיא רעוואָ־לוציאָן געמאכט אין אָקאָרשט פארענדיגטען יאָהר אזא ריעזיגען פאָרשריט, און אזוי ווייט גע־בראכט רוסלאנד פאָרווערטס. און דוקא אין דעם ליעגט אונזער פעסטע איבערצייגונג און זיכער־הייט אין דיא ווייטערדיגע נצחונות פון דער רע־וואָלוציאָן אויף אין דעם קומענדען יאָהר 1906.

* * *

ניט אזוי צופריעדען קענען דיא אידען זיין מיט'ן פאָריגען יאָהר. און ניט אזוי מונטער קוקען זיי אויף דיא נעכסטע צוקונפט.

דער פאָריגער יאָהר געהערט צו דיא טרויעריגסטע און פינסטערסטע אין דער אידי־שער געשיכטע נאָך דיא צאָהל קרבנות, וועלכע זיינען געפאלען ניט אין קאמפף, ניט אויפ'ן שלאכט פעלד, נור וואָס זיינען אויסגעקוילעט געוואָרען אין דיא הייזער, אויף דיא גאסען, אלס שעיר לעזזל פון דער קאָנטרא־רעוואָלוציאָן.

דיא פאָגראָמען בעגלייטען דיא גאנצע אי־דישע געשיכטע פון פאָריגען יאָהר. מיט פאָגראָ־מען־לופט האָט גענומען שמעקען זעהר שטארק גלייך אין אָנפאנג יאָהר. דער ערשטער שטורם האָט אויסגעבראָכען ארום פסח־צייט אין זשי־טאָמיר און אנדערע שטעדט און שטעדטלאך. אָבער, אלץ וואָס אידען האָבען אריבערגעטראָ־גען ביז איצט איז געווען א קטנות אין פער־גלייך מיט דעם ווילדען אוראגאן פון מאָרד און בעסטיאליטעט, וואָס האָט מיט אזא טייפעלשער קראפט און מיט אזא משונה'דיגער אכזריות גע־בושעוועט איבער דיא אידען אין רוסלאנד אין דיא אָקטאָבער — נאָוועמבער טעג.

נאָך קלינגען אין אונזערע אויערען דיא לעצטע כארכעלס פון דיא הרוגים. נאָך שטעהען פאר אונזערע אויגען דיא שוידערליכע בילדער פון גיהנום. נאָך איז דער ווייטאָג צו גרויס. נאָך איז דער וואונד צו טיעף, אז מען זאָל קענען זיך נעהענטער אָנריהרען אָן איהם.

אָבער וויא גרויס דער שמערץ איז ניט, וויא טיעף דער וואונד איז ניט, זיינען זיי יע־דענפאלס ניט בכה אונז צו מאכען פארצווייפ־לען אין אונזער צוקונפט, אָדער ביי אונז, סאָ־ציאליסטען, ארויסרופען חרטה פאר דיא פער־גאנגענהייט. דיא געבורטסוועהטאָג פון דער רו־סישער פרייהייט זיינען פאר אונז פיעל שמערצ־ליכער, וויא פאר אנדערע, אָבער דיא רוסישע רעוואָלוציאָן איז דאָך און בלייבט דאָך אונזער זאך, זיא איז דאָך און בלייבט דאָך אונזער איינציגע ישועה. אין דער ליכטיגער צוקונפט פון א פרייער רוסלאנד ליעגט דאָך דיא ליכטיגע צוקונפט אויך פאר א פרייעם אידישען פאָלק.

עס איז אונזער פריידע. עס איז אונזער שטאָלץ, וואָס דער אידישער פראָלעטאריאט האָט געשפיעלט אזא בעדייטענדע ראָלע אין רוסלאנד'ס בעפרייאונג און וואָס דער אידישער „בונד" איז אויך דעם יאָהר שטענדיג געגאנגען פאָראויס אין דער רעוואָלוציאָן, שטענדיג געווען צווישען דיא ערשטע און טיכטיגסטע קעמפפער. און דער וואונדערליכער צוטרויען און אוטאָרי־טעט, וועלכע דער „בונד" האָט אין פערלויף פון לעצטען יאָהר זיך ערוואָרבען צווישען אלע קלא־סען פון אידישען פאָלק. און דיא מערקווירדי־גע אכטונג, מיט וועלכע אלע אנדערע פאָרגעשרי־טענע פארטייען פון אלע אנדערע נאציאָנען אין רוסלאנד ווייזען ארויס צום קעמפפענדען איד־שען פראָלעטאריאט און זיין פיהרער, דעם „בונד", זיי דיענען פאר אונז אלס זיכערסטע גאראנטיע, אז יעדער זיעג פון דער רעוואָלוציאָן, וועט אויך זיין א זיעג פאר אידען, און אז ביי דער פארטהיילונג פון דער ירושה וועט מען דיא אידען ניט קענען אָבנארען.

פאר דעם „בונד" איז דער פאָריגער יאָהר געווען א רייהע פון גרויסע ערפאָלגען, פון שטענ־דיגען וואוקס און פארפעסטיגונג. אויך דער יונגער אידישער „בונד" אין גאליציען, (דיא אי־דישע סאָציאל דעמאָקראטישע פארטיי) א לייב־ליכער קינד פון „בונד" אין רוסלאנד, וויא יונג ער איז ניט, האָט שוין געהאט אויסצושטעהן און אריבערצוטראָגען שווערע קעמפפע איבעווויי־ניג, געגען דיא אייגענע גענאָכען פון אנדערע נאציאָנען, — ספעציעל געגען דיא פוילישע גענאָסען. — ער האָט אויך באוויזען זיך ארויס־צושטעלען אלס ערנסטער, טיכטיגער מיטקעמפ־פער נאָך אויסען: אין קאמפף מיט דער רעגי־רונג פאר אלגעמיינע, גלייכע וואהלרעכט.

אויסער דיא בונדיסטישע פארטייען קען

קיינע דעם יאָהר ניט אָנווייזען קיין בעזונדערע ערפאָלגען. דיא ניי אויפגעקומענע דעמאָקראַ־קראַטישע (בורזשואזנע) פּאַרטיי איז אפילו ארויס מיט א גרויסען טאַראַראַם. אָבער זיא איז גיך פאַרשוואונדען, אזיי גיך, וויא עס האָט זיך גענומען האנדלען ניט וועגען שניידען מיט פריידע (אנטהייל נעהמען אין דיא וואהלען), נור וועגען זייען מיט טרעהרען, וועגען ווייטער־דיגע קעמפּפע.

אין ציוניסטישען לאגער איז שוין פאר'ן 7־טען קאָנגרעס ארויס א קריזיס. און אויפ'ן קאָנגרעס א שפּאַלטונג. עס זיינען געשאפען געוואָרען צוויי פּאַרטייען און דער צד השוה איז אז דיא ציוניסטען (פּאַלעסטינצעס) זיינען גע־בליעבען אָהן ציון און דיא טעריטאָריאַליסטען אָהן א טעריטאָריע. ביידע זיינען היינט „טהעאָ־רעטישע" דיסקוסיאָנס פּאַרטייען. אום זיך צוא ראַטעווען, האָבען דיא ראַדיקאַלערע פּראָלעטאַ־רישע טהיילען פון ביידע ריכטונגען זיך געכאַפּט פאר „געגענוואַרטס ארבייט" ד. ה. זיי האָבען זיך אויך גענומען נעהענטער צורוקען צוא דער גרויסער רעוואָלוציאָנערער בעוועגונג אין רוס־לאַנד און צוא דיא סאָציאַל דעמאָקראַ־טישע פּאַרטיי דאָ. מיר האָבען דערווייל אָבער ניט געהערט אז זיי זאָלען זיך האָבען מיט וואָס עס איז אויסגעצייי־כענט אויף דעם פעלד. זיי פּרעטענדירען אפילו אליין אויף דעם ניט. אויף וואָס זיי פּרעטענדי־רען יא, איז אז זיי נעהמען א טיכטיגען אנטהייל אין דער פאַרטהיידיגונג געגען דיא פּאָגראָמען. מעגליך איז עס. לאָגיש איז עס אויך. אָבער, וואָס דאָס האָט צוא טהון מיט ציוניזמוס און טעריטאָריאַליזמוס, דאָס קענען זיי אליין אויך שווער ערקלעהרען. יעדענפאַלס, פאר זייערע אידעאַלען און ענדציעלען האָבען זיי דערווייל ניט וואָס צוא טהון און זיי האָבען טאַקע גאָר ניט געטהון. עס בלייבט אלזאָ פאר אידען סיי ווי סיי קיין אנדער זאַך ניט איבער, וויא צוא קעמפּפען ווייטער פאר רוסלאַנד'ס בעפרייאונג, צוא קעמפּפען העלדיש ביז'ן גרויסען ענדליכען זיעג.

* * *

דיא וועלט פּאָליטיק האָט אין פערלויף פון ערשטען העלפט פון יאָהר זיך געפונען אונ־טער דעם איינפלוס פון דער גרויסער מלחמה צווישען רוסלאַנד און יאַפּאַן. דיא הויפּט פראַ־גע איז דאַן געווען: וועלט מלחמה, אָדער שלום? דיא ביי־פראַגע איז געווען: וויא אזוי קען מען אויסנוצען דיא געלעגענהייט עפּעס וואָס צוא פערכאַפּען? אויף דעם באָדען איז ארויסגע־שוואומען דיא מאראָאָ פראַגע: דער סכסוך צווישען פראַנקרייך און דייטשלאַנד וועגען דעם איינפלוס אויף מאראָקאָ, א סכסוך, וועלכער האָט קוים קוים ניט געבראַכט צוא א וועלט קריעג, א סכסוך וועלכען עס איז אָבער — וויא עס האָט זיך ארויסגעוויזען — געווען אזוי לייכט צוא בעזייטיגען.

דיא לעצטע חדשים פון יאָהר איז דיא „וועלט פּאָליטיק" איבערהויפּט פאַרשטופּט גע־וואָרען און דער אינערליכער לעבען פון דיא נאַציאָנען האָט פאַרשלונגען דיא גאַנצע אויפ־מערקזאַמקייט. און אויף דעם אינערליכען לעבען פון דיא פעלקער איז דער איינפלוס פון רוס־לאַנד'ס קעמפּפע ניט אָבצושאַצען.

דיא רוסישע רעוואָלוציאָן האָט איבעראַל צוגעגעבען מוטה דיא אונטערדריקטע און אוועק גענומען חוצפּה ביי דיא אונטערדריקער, אריינ־געפּליסט ענערגיע ביי דיא מאסען און אריינ־געיאָגט א שרעקען ביי דיא הערשער.

אונטער דעם איינפלוס איז אין דייטש־לאַנד פאַרשוואונדען דיא מורא פאר א „רעוואָ־לוציאָן פון אויבען" ד. ה. דיא מורא, אז דיא רעגיערונג און דיא הערשענדע קלאַסען זאָלען ניט אוועקנעהמען ביי דיא מאסען א טהייל פון דיא וואהלרעכט. עס האָט זיך אָבער אויפגע־הייבען דיא מורא פאר א „רעוואָלוציאָן פון אונ־טען". דיא ארבייטער מאסען הייבען אָן אליין צוא פּאָדערען מעהר רעכטע, באַזאָנדערס אין דיא איינצעלנע שטאַטען פון דער אימפּעריע.

אונטער דעם איינפלוס האָט דיא עסטרייכ־שע סאָציאַל דעמאָקראַטיע ארויסגעטראָגען דעם אלטען קאַמפּף פאר אלגעמיינע גלייכע וואהל־רעכט אויף דיא גאַסען און האָט דעם קאַמפּף געוואונען. אויך אין אונגארן האָט דער לאַנגער סכסוך צווישען דיא רעגיערונג און דיא אונגארישע נאַציאָנאַליסטען געבראַכט דערצו, אז דיא גרויסע פאָלקס מאסען זאָלען באַ־קומען אלגעמיינע, גלייכע וואהלרעכט און אויך דאָרט האָט מען עס צו פאַרדאַנקען דיא קלוגע, מוטהיגע און ענערגישע האַלטונג פון דיא אונ־גארישע סאָציאַל־דעמאָקראַטיע.

עס איז אונז אונמעגליך זיך אבצושטעלען אויף דיא אלע אנדערע פּאַסירונגען פון אינער־ליכען לעבען פון דיא איראָפּעאישע פעלקער בכלל און פון פּראָלעטאַריאַט בפרט. מיר וועלען נור דערמאָנען איינינגע פון זיי.

וויא עס פאסט פאר אזא אונרוהיגען נער־וועזען יאהר האט כמעט קיינע פון דיא פריהער־דיגע מיניסטעריוסס ניט מוציא שנתה געווען. פראנקרייך, אונגארן, ענגלאנד, איטאליען, גריע־כענלאנד, שפאניען און האלאנד, זיי אלע האבען באקומען נייע רעגיערונגען. און דיא קליינע נאר־וועגיען האט זיך זאגאר פארגינט דעם לוקסוס צוא טהון א שדוך מיט א נייעם קעניג.

קיין קעמפפע צווישען קאפיטאל און ארבייט האבען זעלבסטפערשטענדליך, ניט געפעהלט אויך אין פארריגען יאהר, שטילער וויא איבעראל איז געווען אין ענגלאנד. אבער דאס איז א טויטע שטילקייט. ענגלאנד האט פארריגען יאהר דורך געלעבט א גרויסען עקאנאמישען קריזיס. ביז צוויי מיליאן ארבייטער געהן ארום אהן ארבייט. אונטער אזעלכע אומשטענדען איז שווער צו טראכטען וועגען סטרייקס.

גרעסערע קעמפפע זיינען פארגעקומען אין דייטשלאנד (דער גענעראל סטרייק פון דיא קוי־לען גרעבער אין רוהר, דער לאקאוט פון דיא עלעקטריע ארבייטער אין בערלין). אין איטאליען האט דער אלטער קאמפף פון דיא איזענבאהן ארבייטער געפיהרט זיך ווייטער. אויף פראנק־רייך און בעלגיען האבען געהאט מעהרערע גרע־סערע סטרייקס.

אין אינערליכען לעבען פון דער אינטערנא־ציאנאלער סאציאל דעמאקראטיע, זיינען דיא וויכטיגסטע פאקטען געווען: דיא פעראייניגונג פון אלע סאציאליסטישע פארטייען אין פראנק־רייך, דיא דיפערענצען צווישען פארטיי און גע־ווערקשאפטען אין דייטשלאנד, די אננאהמע פון דעם פאליטישען גענעראל סטרייק אלס סאציא־ליסטישער קאמפפסמיטעל.

וויא דיא לעזער זעהען האט דער יאהר ארויסגעגעבען ניט קיין שלעכטען סך־הכל באַ־זאנדערס נאך אזא רייהע פון רעאקציאנערע טויטע יאהרען.

* * *

דיא רוסישע פאסירונגען, וועלכע האבען אזוי אויפגעטרייסעלט אייראפא, האבען אבגעקלונגען אויף דער זייט פון אקעאן נור וויא א גאנץ שוואַ־כער עכא פון א פרעמד אונבעקאנטער ליעה.

דיא מלחמה צווישען רוסלאנד און יאפאן האט נור געגעבען רוזוועלטען דיא מעגליכקייט ארויסצוטרעטען אלס דער עמוד־השלום פון דער וועלט. צוא דיא גרויסע קעמפפע פון רוסישען פאלק זיינען דיא אמעריקאנער געבליעבען קאלט. דאס האט זיי ווייניג אויפגערעגט.

דיא אפיציעלע פאליטיק האט זיך געפיהרט מיט א פעסטער האנד! זיא איז אויך געגאנגען „בשורה" בדאשתקד דעם פרעזידענטס מעסעדזשעס פון יאהר 1904 און 1905 האבען אנגעוויזען דעם קאנגרעס אין גרויסען אין גאנצען דיא זעלבע טאגעספראגען וויעדער אימיגריישען, וויעדער טראסטען און יוניאנס. דער גרויסער קאמפף מיט דיא אייזענבאהנען, וועלכען רוזוועלט האט מיט אזא פאראד פארשפראכען מיט א יאהר פריהער, האט דערווייל אזוי ווייניג געשאדעט דיא אייזענבאהן־טראסטען, וויא ווייניג דער „קאמפף" מיט פלייש טראסט און מיט אנדערע טראסטען האבען געשאדעט יענע.

אין דער אפיציעלער פאליטיק איז אלץ גע־גאנגען „כשורה", כאטש דער דעפיציט האט וויע־דער אמאל געשטיגען, ניט קוקענדיג אויף דעם, וואס דער יאהר איז וויעדער א יאהר פון „פראס־פעריטי."

אבער הינטער דער טויטקייט, שטילקייט און רוהיגקייט און צופריעדענהייט פון דעם אפיציע־לען פארשטעהער פון פאלק, האט זיך צווישען דיא גרויסע אמעריקאנער מאסען אנגעקליבען א תהום פון אונצופריעדענהייט און פראטעסט.

דיא אמעריקאנער מאסען האבען געהאט גע־נוג היימישע אורזאכען דעם יאהר צו נעהמען פיהלען דעם שווערען יאך פון זייערע אייגענע פאליטישע בעלי־בתים, דיא פארטיי־מאשינען און דיא פאליטישענס.

דיא אונגעוועהנליכע קארופציאנס און סקאנ־דאל געשיכטען אין דיא פערזיכערונגס־געזעל־שאפטען, און דיא לעגיסלאטורען און אין אלע צווייגען פון דער אדמיניסטראציאן, וועלכע זיי־נען אין פערלויף פון יאהר ניט אראפ פון טאגעס־ארדנונג, צוזאמען מיט דיא אונפארשעהמטע רויבערייע פון דיא גרויסע קאפיטאליסטישע קאמפאניס, האבען בעשאפען צווישען דיא גרוי־סע מאסען — בעזאנדערס אין דיא גרויסע שטעדט — א גאנצען ים פון אונצופריעדענהייט און פראטעסט.

און דער ים האט זיך פארנאנדער געגאסען מעהר אין דער ברייט איידער אין דער טיעף.

דיא וואהל פון מעיאר דאן מיט זיין פראג־ראם פון מיוניסיפאל־אונערשיפ, אין שיקאגא, דיא „אספראווע" מיט'ן „רינג" אין פילאדעל־פיא; דער אונגעהייערער ערפאלג פון אונזער ניו יארקער דעמאגאג, דיא ניעדערלאגען פון א סך אנדערע פארטיי באסעס. דאס אלץ האט גע־וויזען אז דיא געדולד ביי דיא גרויסע מאסען

האט געפּלאצט, אז זיי הייבען אז צו זוכען א אויסגאנג פון דער שווידערליכער קארופּציאז, איז וועלכע דער פּאליטישער לעבען פון לאנד איז פארזונקען.

צווישען דיא פּראטעסטירענדע טהיילען פון פאלק פארנעהמען דיא ארבייטער איינע פון דיא ערשטע פּלעצער.

דיא האלטונג פון דעם ספּעציאליסט און דעמאגאג, הוירסט אדער פון זיינע מענעדזשערס, זייער לעקען און חנפ'ענען זיך צוא דיא ארבייטער, איז דער בעסטער בעווייז פאר דעם. אבער זייענדיג אונצופריעדען און פּראטעסטירענדיג, זוכען דערווייל דיא ברייטע ארבייטער מאסען דעם ריכטיגען וועג, און טאפּען אבער נאך איז דער פינסטערניס.

זייער אויג זעהט נור דיא שמוץ, וועלכע דיא סקאנדאל געשיכטען ווארפען ארוים אויף דער אויבערפלעכע און דערפאר מיינען זיי אז עס איז מעגליך אבצורייניגען דעם פּאליטישען פעלד דורך אזיינע קליינינקע, קליינינקע מיטלען וויא מיוניסיפּאל אונערשיפּ.

עס האט גענומען ריידען דערווייל דיא שטימע פון קאנסומענט, וועלכער ליידעט פון דיא טראסטען, עס שלאפט נאך ביי זיי דיא שטימע פון פּראדוצענט, וועלכער ווערט שוין בארויבט און בא'גנב'עט ביי זיין ארבייט, דאן ווען ער באקומט דיא ווייזשעס. עס שלאפט נאך מיט איין ווארט, דער פּראלעטארישער קלאסענבעוואוסטזיין ביי דיא גרויסע ארבייטער מאסען אין אמעריקא.

דיא 25 יאהריגע ערציהונג דורך דיא „אמעריקאן פעדעריישען אף לייבאר" איז ניט געווען דיא פּאסענדע שול צו לערנען אפילו דיא ארגאניזירטע ארבייטער טיעפער און ערנסטער פערשטעהן זייער לאגע אין דער קאפּיטאליסטישער געזעלשאפט און מען דארף ניט פערגעסען, אז דיא ארגאניזירטע ארבייטער זיינען דאך נור א קליינער טהייל פון דער ארבייטער קלאס.

דיא סאציאליסטישע בעוועגונג האט אפילו יא זיך בעמיהט צו עפענען אין גאנצען דיא אויגען פון דיא ארבייטער. אבער איהר קרייז איז שוין דערפאר אליין פיעל ענגער בעשרענקט.

פון דער לאגע זיינען ארוים די אונגינסטיגע אומשטענדען פאר דער ארבייטער בעוועגונג, וועלכע האבען זיך געלאזט אזוי שווער פיהלען דעם יאהר: דיא טרייד־יוניאניסטישע בעוועגונג פון „אמעריקאן פעדעריישאן" ווערט אליין אהנמעכטיגער און אליין מעהר באנקראט אין גייסט. דיא סאציאליסטישע בעוועגונג קען אליין ניט אריבער דעם פער'כשופ'טען גרענעץ פון ענגערע קרייזען.

דערווייל ווערען דיא טראסטען און דיא אנדערע גרויס־קאפּיטאליסטישע אונטערנעהמונגען אליין שטארקער, דיא קאפּיטאליסטען אליין חוצפה'דיגער. אין דעם יאהר זיינען געווען א סך סטרייקס און דאס רוב פון זיי זיינען פערלארען געגאנגען. און דיא לעדזשיסליטשורס און קאורטס ליעגען אליין פעסטער ביי יענע אין דיא הענד. און יעדע אויף איהר ארט, יעדע מיט איהר מאכט העלפט דיא קאפּיטאליסטען האלטען דיא ארבייטער פעסט אין דיא לייצעס. און דיא ארבייטער? זיי גיסען אויס זייער פּראטעסט אין דער לוזשע פון מיוניסיפּאל אונערשיפּ פון ביליגע דעמאגאגען. פון זומפּ אין דער לוזשע, ניט אמת טרויריג דערווייל פאר דיא אמעריקאנער ארבייטער בעוועגונג?

דאך, אריינצופאלען אין א מעלאנכאליע איז ניטא פאר וואס. דער אלטער קלוגער ווארט: ווער עס זאגט איינס, מוז אויך זאגען צוויי, איז אין דער ארבייטער בעוועגונג פיעל ריכטיגער איידער ערגעץ אנדערסוואו. וויא באלד דיא ארבייטער האבען זיך שוין גענומען טהון א ריהר, וועלען זיי שוין ווילענדיג, ניט־ווילענדיג מוזען געהן ווייטער. זייער לאגע אלס פּראלעטאריער פאר וועמען דיא הערשענדע קלאסען האבען נור קייטען, עקספּלואטאציאן און אונטערדריקונג און דיא עקזיסטירענדע קאפּיטאליסטישע סיסטעם — קיין ערנסטע ראדיקאלע היילמיטעל פון זייערע צרות, זיא אליין וועט זיי וואס ווייטער אליין מעהר טרייבען צום סאציאליזמוס.

דיא עקאנאמישע ענטוויקלונג מיט איהרע רעזולטאטען: דיא פערשארפונג פון דיא קלאסענגעגענזעצע מיט איהר בעריכערונג פון דיא רייכע און דיא פערארמונג פון דיא ארימע איז א גוטער, געזונדער, זיכערער באדען פאר א שטארקע מעכטיגע סאציאליסטישע בעוועגונג. און איהר ערנסט אויפצובויען פון געזונדען מאטעריאל, נאך א קלארען פּלאן, דאס בלייבט אונזער שווערע אויפגאבע, אונזער הייליגע פּפליכט.

דער יאהר 1905 האט דיא אויפגאבע ניט ערפילט. ער האט עס איבערגעלאזען בירושה צום נייעם יאהר.

אין דער וויסענשאפטליכער וועלט

דער אינטערנאציאנאלער קאנגרעס אין פאריז׳ וועגען׳ קאנסאמפשען.

אנסאמפשאן, אדער „דער" (סו־כאטקע) איז דיא גרויזאמסטע קראנקהייט פון אונזער ציוויליזאציאן.

דאס אלגעמיינע פובליקום האט א גאנץ שוואכען בעגריף, וואס פאר א שרעקליכע מגפה דיזע קראנקהייט איז. אפילו די גרויזאמסטע מגפות, ווי כאלערא, אדער די שווארצע אזיאטי־שע מגפה, פאר וועלכע אלע ציטערן אזוי שטארק, קענען זיך מיט קאנסאמפשען ניט פערגלייכען. יענע זיינען זעלטענע געסט, געגען זיי קעמפפט דיא געזעלשאפט מיט אללע מיטלען וואס דיא היינטיגע פארטגעשריטענע וויסענ־שאפט גיט איהר, וועהרענד קאנסאמפשען איז א שטענדיגער תושב ביי אונז. דיא קראנ־קהייט איז געווארען, אזוי צו זאגען, אונזער בן בית. זיא וואכסט צוזאמען מיט אונזער גלארדייכער ציוויליזאציאן. איהרע ווארצלען זיינען שטארק פערפלאכטען מיט אונזער פינ־סטערער סאציאלער סיסטעם, וואו דיא ביללינ־סטע סחורה בלייבט דער מענש, וואו דיא בע־דייטונג און דער ווערטה פון דאלער הייבט זיך אלץ העכער און העכער און דער ווערטה פון מענשען, זיין לעבען, זיין געזונדהייט, זיין צו־פריעדענהייט, זיין גליק, זינקט אלץ נידעריגער און נידעריגער.

אפילו אין דער מעטהאדע פון איהר טיי־פעלשער ארבייט, אין דער ארט און ווייזע, וויא דיא קראנקהייט פרעסט אויף איהרע קרבנות, טראגט זיא א גרויסע עהנליכקייט צו דער רו־אינירענדער, פארניכטענדער ארבייט פון אונ־זער קאפיטאליסטישער סיסטעם. ניט מיט אימ־פעט, ניט וויא א גזלן ווארפט זיא זיך ארויף אויף איהר קרבן. מיט א גאנץ מילדען אויס־זעהען טרעט זי צו צו איהם, און טהוט זיך איה־רע ארבייט שטיל און געלאסען, גלייך וויא זי וואלט געווען זיכער אז דער קרבן וועט זיך פון איהר פאר קיין פאל ניט אויסדרעהען.

א שטיקעל גענוייערען בעגריף וועגען דיא צאהל פון דיא קרבנות, וואס דיזער שטילער מחבל רייסט ארויס טאג טעגליך פון אונז, קענט איהר בעקומען פון דעם רעפפארט פאר דיא 2 וואכען פון 18 נאוו. ביז 2 דעצעמבער, פון דער „בארד אף העלטה" פון שטאדט ניו יארק. דא זיינען אנגעגעבען געווארען אלע אנשטע־קענדע קראנקהייטען פאר דער ערשטער וואך פון 18 ביז 25 נאוו., און פאר דער צווייטער וואך פון 25 נאוו. ביז 2טען דעצ.

	קראנק געשט.		קראנק געשט.	
מאזלען	32	11	438	11
דיפטעריע (קרופ)	310	31	285	34
סקארלאטינע	153	11	157	6
קאנסאמפשען (דער)	406	162	421	174
טיפוס (טיף)	65	9	71	10
געהירן ענטצינדונג	17	7	15	15
סך הכל	1277	231	1387	250

בעטראכט נאר וואס דאס הייסט: פון אלע אנשטעקעדיגע קראנקהייטען צוזאמען זיינען דיא ערשטע וואך געשטארבען 69 מענשען און פון דער „דער" אליין זיינען געשטארבען 162, כמעט 3 מאל אזוי פיעל וויא פון אלע אנדערע קראנקהייטען צוזאמען. דאס זעלבע איז אין דער צווייטער וואך: 76 פון אלע אנדערע קראנקהייטען זיינען געשטארבען און 174 פון דעם שטילינקען מחבל אליין. און אזוי געהט דאס פון וואך צו וואך. אמאל עטוואס ווייני־גער, א מאל עטוואס מעהר, ניט נאר אין ניו־יארק אליין, נור אויך אין דיא גרויסע שטעדט פון דער גאנצער וועלט.

איין קראנקער אין א געפאקטען טענעמענט הויז קען מעהר פערשפרייטען דיא קראנקהייט, וויא פיעל דער בעסטער און גרעסטער האספי־טאל פאר קאנסאמפטיווס קען אויסהיילען אין א יאהר. דיא טובערקל באצילין — אזוי הייסען די קליינינקע בעשעפעניסען, וואס פעראורזא־כען דיא קראנקהייט — וועלכע דער דער׳ניק (סוכאטניק) ברענגט ארויס אין זיין שפייעכיז, האלטען זיך אויף פריש און לעבענדיג אם בעס־טען אונטער דיא בעדינגונגען, וואס הערשען אין דיא געדיכטע טענעמענט הייזער.

דר. ד. ס. טוויטשעלל האָט געמאַכט פיעלע עקספּערימענטען וועגען דער פראַגע: וועלכע זיינען דיא אומשטענדען, וואָס האַלטן אויף אַם לענגסטען און אַם בעסטען דעם לעבען פון דיזע גיפטיגע טובערקל באַציללען? און ער ענדיגט דעם רעפּאָרט פון זיינע עקספּערימענטען אין

MEDICAL NEWS, SEPT. 30, 1905.

מיט דיזע בעהויפּטונגען:

„פון אַלע קאָנדיציאָנען זיינען פינסטער־נים און פייכטקייט דיא, וועלכע האַלטען אויף דיא טובערקל־באַציללען אַם לענגסטען ביים לעבען".

אונטער דיזע קאָנדיציאָנען האָט ער געפונען דיא באַציללען פריש און לעבעדיג צום סוף פון פינף מיט אַ האַלב חודשים, וועהרענד דיא דירעקטע זונען שטראַהלען טויטען אוועק דיא באַציללען אין עטליכע שטונדען.

דער קאַמפּף געגען דער שוידערליכער קראַנקהייט איז שוין פון לאַנג איינע פון דיא וויכטיגסטע און שווערסטע אויפגאַבען פון דער מעדיציניישער ווייסענשאַפט.

פאַריגען חודש איז אויך אָבגעהאַלטען געוואָרען אין פאַריז אַן אינטערנאַציאָנאַלער קאָנגרעס צו זוכען מיטלען, וויא צו קעמפּפען געגען דער גרויזאַמסטער קראַנקהייט פון אונזער ציוויליזאַציאָן. דער קאָנגרעס איז געווען שטאַרק בעזוכט און פלענער פון גרויכער וויכטיגקייט זיינען אָנגענומען געוואָרען.

פון דעם ריין־מעדיציניישען שטאַנדפּונקט איז דיא וויכטיגסטע זאַך אויף דעם אינטערנאַציאָנאַלען קאָנגרעס געווען פּראָפעסאָר בעהרינג'ס ערקלעהרונג פון אַ נייעם הייל־מיטעל געגען דיא קראַנקהייט. ער רופט דעם נייעם הייל־מיטעל T. C. בעהרינג וויל אָבער דערווייל ניט פאַרעפענטליכען, פון וואָס זיין הייל־מיטעל בעשטעהט און וויא ער מאַכט איהם. ער וויל אַז דאָס זאָל פערבלייבען זיין סעקרעט ביז'ן נעכסטען קאָנגרעס אין וואַשינגטאָן אין יאָהר 1908. פאַר דיא דריי יאָהר וויל ער אַז זיין מיטעל זאָל גוט אויסגעפּרופט ווערען אין קליניקס פון בעוואוסטע און קאָמפּעטענטע ערצטע. אומזיסט האָט מען איהם אין פיעלע פּלעצער שטאַרק קריטיקירט פאַר זיין בעשלוס צו האַלטען דעם הייל־מיטעל אין סעקרעט. יעדער קען איינזעהען אַז זיין פאָרזיכטיגקייט אין אַזאַ וויכטיגען ענין, איז אַ גאַנץ גערעכטע. מיר האָבען גענוג גרינדע צו האָפען אַז דער מיטעל וועט זיין אַן ערפאָלג. בעהרינג איז דער זעלבער פּראָפעסאָר, וואָס האָט ערפונדען דעם איינשפּריץ־מיטעל געגען דיפטעריע, וועלכער האָט אָהן צווייפעל גערעטעוועט הונדערטער־טויזענדער דיפטעריסטישע פּאַציענטען פון טויט. אויך האָט ער שוין אַ זעהר עהנליכען מיטעל 4 יאָהר אָנגעווענדעט געגען טובערקולאָסיס — דער ווייסענשאַפטליכער נאָמען פאַר קאָנסאָמפּשען — ביי אַ קוה און מיט אַ צימליך גוטען ערפאָלג. דער נייער מיטעל איז ניט אַ מין סירום, וואָס ווערט געברויכט געגען דיפעטעריע, אויך איז ער ניט אַ מין „פּאָקען צו שטעלען". ער איז געגרינדעט אויף אַ גאַנץ נייעם פּרינציפּ. זיינע אַלגעמיינע שטריכען האָט פּראָפעסאָר בעהרינג אָנגעצייגט אין זיין רעפּאָרט פאַר דעם פאַריזער קאָנגרעס. מיר וועלען זיך דאָ ניט אָבשטעלען אויף דער אינטערעסאַנטער טהעאָרעטישער זייטע פון זיין הייל־מיטעל און מיר וועלען בעסער וואַרטען מיט געדולד ביז זיין פּראַקטישער ווערט וועט פעסט געשטעלט ווערען אין דיא נעקסטע 3 יאָהר.

פיעל אינטערעסאַנטער, פון סאָציאַלען שטאַנדפּונקט זיינען דיא פאָרשלעגע, וואָס דיא פראַנצויזישע פאָרשטעהער מ. קאַזימיר פעריע און מ. לעאָן בורזשאיו האָבען אריינגעבראַכט אין קאָנגרעס און וועלכע זיינען איינשטימיג אָנגענומען געוואָרען. אייגענטליך קען מען זאָגען, אַז אויף דעם קאָנגרעס האָבען זיך ארויסגעצייגט הויפּט זעכליך צוויי בעשטימטע מיינונגען וועגען דיא פראַגע וויא צו בעקעמפּפען דיזע שטילע מגפה: דיא מיינונג פון דיא דייטשע געלעהרטע איז, אַז דיא איינצעלנע וואַפע געגען דיזע שרעקליכע קראַנקהייט בעשטעהט אין דעם צוא פאַרגרעסערען און פאַרבעסערען דיא סאַניטאַריומס (ספּעציעלע האָספּיטעלער אין פאַסענדע פרייע געגענדען) פאַר שווינדזיכטיגע.

דיא מיינונגען פון דיא מייסטע פראַנצויזישע געלעהרטע איז, אַז מען קען זיך ניט בענוגען מיט האָספּיטעלער און סאַניטאַריומס פאַר דיא קראַנקע, מען מוז אָנווענדען אַלע קרעפטען צו פאַרניכטען דיא קוועלען וואָס רופען ארויס דיא קראַנקהייט: דורך בעסערע געזינטערע וואָהנונגען, דורך ליכטיגערע און ברייטערע שולען, דורך בעסערע און געזינטערע לעבענס בעדינגונגען. זיי האָבען בעוויזען אַז דער זאָרגען פאַר בעסערע, היגיענישערע וואָהנונגען אַ. ז. וו. וואָלט געקאָסט פיעל ביליגער וויא דער אויפהאַלטען פון האָספּיטעלער און סאַניטאַר־

יומס פאר דיא קראנקע. און דיא פריהער דער־מאָנטע פעריע און בורדזשוא האָבען דאריבער אריינגעבראכט דיא פאָלגענדע רעזאָלוציאָן, וועלכע איז אויך איינשטימיג אָנגענומען געוואָר־דען פון קאָנגרעס: אין יעדער שטאָדט פון צוואנציג טויזענד איינוואוינער אָדער מעהר זאָל געגרינדעט ווערען א סאניטארישער באָרד, געזונדהייטס קאָמיטע, וועלכע זאָל האָבען דיא פולע מאכט צו אָבצוצאמען יעדע הויז וואָס זיי געפינען געפעהרליך פאר דיא געזונדהייט פון דיא טענענטס. אזעלכע היזער מוזען גלייך ארונטערגעריסען ווערען. דיא מיטגליעדער פון קאָנגרעס זיינען פערפליכטעט פאָרצוברייגגען און שטארק אגיטירען פאר דיזע רעזאָלוציאָן אין דיא געזעצגעבענדע קערפערשאפטען פון אללע לענדער און אלע שטעדט. אויך זיינען אָנגענומען געוואָרען רעזאָלוציאָנען אז דיא פאָלקס שולען זאָלען זיין פערזאָרגט מיט גרויסע ליכטיגע היי־פען און גערטנער. אויך האָט דער קאָנגרעס מיט בעגייסטערונג אָנגענומען דעם פאָרשלאג פון דר. הערמאן און דר. ברואַרדעל, אז מען זאָל איינפיהרען אין אלע פאָלקס שולען סיסטעמא־טישע אונטערריכט אין היגיענע (לעהרע וועגען געזונדהייט).

אזוי וויא ביי אונז, אין דיא פעראייניגטע שטאאטען, וווא דער קאפיטאליסטישער גייסט הערשט אונגעשטערט איבעראל: אין פאָליטיק, אין דער פרעסע; אין דער קירכע, אין דיא אוני־ווערזיטעטען און שולען, וועט מען געוויס פער־שווייגען דיזע רעזאָלוציאָנען, זאָלען אונזערע גע־נאָכזע בענוצען זיך מיט דיזע רעזאָלוציאָנען און אריינשטעלען דיזע פאָדערונגען אין אונזער מיו־ניסיפאלע פלאטפאָרמען.

* * *

איך האָב זיך אביסעל מאריך געוועזען ביים קאָנגרעס און וועל דערפאר מוזען מקצר זיין ביי דיא אנדערע זאכען. איך וועל זיך דעם מאָל לאָ־זען בענוגענען מיט נאָך א קורצע בעמערקונג וועגען דעם וואוקס פון דיא אייזען באהנען אין אמעריקא. דערפון וועט איהר דייטליך זעהען, וויא שטארק ציוויליזירט עס זיינען דיא פער־אייניגטע שטאאטען, אז זיא שטעהט אויף דער שפיצע פון פראָגרעס ניט נאָר אין דער שנעלער פערשפרייטונג פון דער שרעקליכער פראָלעטא־רישער מגפה, וועגען וועלכער מיר האָבען דאָ פריהער אָנגעצייגט, אָבער אויך אין דער עשירות פון איהרע באהן־מאגנאטען.

אין POOR'S MANUAL OF RAILROADS. געפינען מיר אז אין 1903 זיינען אויפגעבויט געוואָרען 4397 מיילען נייע אייזענבאהן. אין 1904 5014; אין גאנצען זיינען איצט דאָ 212,349 מיילען אייזענבאהן. דער ווערטה פון זיי איז 15 טויזענד מיליאָן דאלער. רעכענענדיג אם העכסטען א ערך 30 מיליאָן פאמיליען דאָ אין לאנד קומט אויס, א קאפיטאל פון 500 ביז 600 דאלער פון זיי אייזענבאהנען אליין אויף יעדע פאמיליע, דיא הכנסות, וועלכע דיא אייזענ־באהנען האָבען פון פאסאזשירען דערגרייכט 455,067,129 דאלער. דיא הכנסות פאר פראכט כמעט 3 מאָל אזוי פיעל. איהר זעהט אז מיר האָבען זיך מיט אונזער אמעריקא ניט וואָס צו שעמען. וואָס, וואָס, געלד האָבען מיר געוויס גענוג.

דר. אב. קאַספע.

קריטיק

1) א גרינער תענית, פון שלום עליכם, פערלאַג „ביכער פאַר אַלע", וואַרשא, 1905.
2) האַדל. (א מעשה פון טביה דעם מילכ יגער), פון שלום עליכם, פערלאַג „ביכער פאַר אַלע", וואַ רשא, 1905.

דער פערלאג „ביכער פאר אלע" אין וואַרשא איז געווען, קאָן מען זאָגען, דער ערשטער אין רוסלאנד, וועלכער האָט זיך בענוצט מיט דיא נייע פרייע וועהונגען פון דער נייער פרייער צייט און גענומען ארויסגעבען לעגאל אין פליין מאמע־לשון סאָציאליסטישע ביכלעך. יעצט זיינען שוין דאָ עטליכע אנדערע („צייט־ביבליאָטעק", „די נייע צייט") און אין גיכען וועלען מיר מן הסתם האָבען דאָרטען א היבשע ביסעל פון דעם מין פערלאגען. על כל פנים איז אין רוסלאנד, א דאנק דעם בונד'ס טהעטיגקייט, נישט אין ערך גרוים דער פערלאנג אויף ערנסטע סאָציאליסטישע ליטעראטור.

א חוץ זיינע ריין וויסענשאפטליכע ביכלעך האָט דער אויבען דערמאָנטער פערלאג ארויסגעלאָזען אויפ'ן מארק 5—10 קאָפּיקענע באַזונדערע ערצעהלונגען פון אונזערע בעסערע שרייבער. דאכט זיך, אז דאָס איז אויך דער ערשטער פערזוך צו פערשפּרייטען אויף דעם אופן אין דער מאסע גוטע בעלעטריסטיק. די דאָזיגע אויסגאבען האָבען, וואהרשיינליך, שטארק אויסגענומען ביים אידישען לעזער, ווייל פון איין שלום עליכם'ס ווערק זיינען ביז אהער ארויס 26 אויסגאבען (ערצעהלונגען, מאָנאָלאָגען, איין־אקטערס).

„דער גרינער תענית" און „האַדל" געהערען צו דיא נייעסטע ווערק פון דעם בעגאבטען קינסטלער־הומאָריסט. און דארום, ווי דאָס רוב ווערק זיינע פון דער לעצטער שטורעמדיגער צייט אין רוסלאנד, האָבען זיי א העכסט סימפּאטישע ראדיקאלע טענדענץ. „האַדל" איז איבערהויפּט די ערשטע פון זיינע ערצעהלונגען און—ווי ווייט עס איז אונז בעקאנט, די ערשטע אין דער לעגאלער אידישער ליטעראטור, וואו עס ווערט אָבגעמאָלט דאָס נייע מענשעל, דער אידישער רעוואָלוציאָנער. פערשטעהט זיך, אז דאָ פיהלט זיך נאָך אלץ דער פערפלוכטער קבלה־לשון פון דעם שרייבען אונטער צענזור (די ערצעהלונג איז געווען איבערגעדרוקט אין „פריינד" מיט אונגעפעהר א יאָהר צוריק, אָבער די צוויי־דריי כארעקטעריסטישע שטריכען פון'ם העלד, זיין פּראָפּאגאנדא־ארבייט און זיין אוועקגעהן בעל כרחו קיין סיביר אָדער ארכאנגעלסק. נאָך דעם ווי ער איז אָבגעזעסען א לאנגערע צייט זיינען בעשריעבען אָהן פינטעלעך.

„האַדל" האָט די בעסטע מעלות פון שלום עליכם'ס גוט בעקאנטער קינסטלערישער פעדער. טביה דער מילכיגער, איינער פון די געלונגענסטע כאראקטערען, וואָס דער הומאָריסט האָט בעשאפען (ער האָט שוין פון זעלביגען טביה דריי אנדערע מעשיות־מאָנאָלאָגען), שטעהט פאר אייך ווי א לעבעדיגער מיט זיין איינפאכער, נישט געקינצעלטער וועלט־אנשויאונג, מיט זיין געזונטען עכט־אידישען וויץ, אין וועלכען עס ליעגט אזא גוזמא'דיגע קענען דעם מענשענ'ס טבע, מיט זיינע פסוקים פון דער תורה, וואָס ער פערדרעהט זיי תמיד די קעפּ, און ס'קומט ארויס דוקא אזוי, ווי עס פּאסט זיך איהם צום מידרש, און ענדליך מיט זיין טרייען חבר—דעם האָראָפּאשנעם פערדעל.

דיא געשטאלט פון'ם רעוואָלוציאָנער, דעם שלים־מזל, פעפעריל הייסט דאָס, וואָס טביה'ס טאָכטער, האַדל, האָט זיך אין איהם פערקאָכט מיט'ן גוף און מיט דער נשמה און מיט'ן הארצען און מיט לייב און לעבען און איז איהם נאָכגעגאנגען אין די וויסטע מדבריות אויפ'ן פערגליווערטען ים (אזוי מאָלט אייך אָב די געשיכטע טביה אליין), איז ארויס נישט גאנץ קלאָר. א פנים דער שרייבער האָט נאָך נישט געפּועלט ביי זיך צו געבען אונז א קלאָר בילד פון א אידישען רעוואָלוציאָנער. פון דעסטוועגען קריגט איהר דאָך א גוטען בעגריף פונ'ם יונגען וועלט־פערזאָרגער, וועלכער דערעסט נישט און דערשלאָפט נישט און געהט אָהן שטיוועל און איז זיך מוסר נפש אלץ פאר זיי, פאר די יגיע־כפים' ניקעם, די בעלי־מלאכות.

נאָך איין זאך איז אינטערעסאנט אין דער ערצעהלונג. עס טרעט דאָ ארויס דער תהום צווישען אלטען דור און נייעם, וועלכע רעדען אויף פערשיעדענע לשונות און קאָנען זיך נישט פערשטעהן. און דאָס איז אייגענטליך דער טראגישער עלעמענט פון דער ערצעהלונג. די וועלט

פון די אונטערדריקטע איז צוטיילט אין צוויי פיינדליכע מחנות: איין מחנה, פון דיא, אין שקלאפישער וועלט־אנשויאונג אויפגעצויגענע מקבל־באהבה'ניקעס, מיט פערדולטע מוחות און פערשטאָפּטע הערצער, ווארפט זיך מיט שנאה, מיט האַס, אויף די יונגע העלדען, די קעמפּפער פאר זייער אלעמענס בעפרייאונג, און כאפּט זיי פאר די הענד און שטערט זיי צו פיהרען דעם הייליגען שטרייט. און גאנץ אָפט פאלען די קעמפּפער נישט פון שונא'ס האנד, נאָר פון די הענד פון אָט אזעלכע אומגליקס־מענשען, בלינד־דע קנורען. וואהרשיינליך נור צוליעב די זייטי־גע אויסרעכענונגען, וואָס האָבען געשטערט דעם שרייבער צו געבען א קלאָר בילד פון יונגען העלד גופא, איז דער דאָזיגער תהום נאָר אָנגעדייט אין דער ערצעהלונג אָבער נישט אויסגעמאָלט אין זיין גאנצער טראגישקייט.

„דער גרינגער תענית" שטעלט פאָר א שרעקליך בילד פון אידישען נויט און הונגער אין דער פערפלוכטער „טשערטא". דאָס איז א קינסטלערישע אילוסטראציאָן צום אונערטרעג־ליכען עקאָנאָמישען צושטאנד פון די אידישע מאסען אין רוסלאנד, און זיכער מעהר איבער־צייגענדיג ווי א טויז ביכער אָנגעשטאָפּט מיט סטאטיסטישע חשבונות. חיים חייקין געהט אויס איינפאך פאר הונגער. ער האָט זיך סיס־טעמאטיש אָבגעווייגט פון עסען, פאסטענדיג נאָכאנאנד תעניתים, כדי זיין חלק ברויט זאָל אָנקומען די צוויי קליינע פערהונגערטע קינדער־לעך — פראדקען און בייל קען. אָבער צום נישט עסען איז אויך מן הסתם פראן א גרענעץ. אין חייקין שטארבט אוועק, ווי אין יענער מעשה מיט'ן איירישען פערד, ווען ער האָט זיך שוין בעמט גאָר אין גאנצען אָבגעוויינט פון דער אָנגעשריעבען איז די טרויעריגע עדצעה־לונג מיט א שטארקער זאפטיגער פעדער, אין לע־בעדיגע בילדער. שיין, ריהרענדיג און פּסיכאָ־לאָגיש־טריי איז דאָס לעצטע בילד, וואו דער אָבגעשוואכטער פון לאנג הונגערן בעל־תענית זיצט אין בית־המדרש, און אין קאָפּ נעהמט זיך איהם מישען, און פאר דיא אויגען זעהט ער „א מאָדנע וועלט, א נייע וועלט... מלאכים עפּעס שוועבען איהם פארביי די אויגען, און ער דערקענט אין זיי זיינע קינדער... ער וויל זיך פארענטפערן פאר זיי, אז ער איז ניט שולדיג... וואָס איז ער, חיים, שולדיג, אז מענשען דאר־פון יענעמ'ס שווייס, אז מענשען דארפען מענ־שענ'ס־בלוט?"

מען דארף האָפען, אז אין א פרייען רוס־לאנד וועט שלום עליכם בעלייכטען מיט זיין קינסטלערישער פעדער די זייטען פון אידישען לעבען, וואָס ביז אהער האָט די צענזור נישט געלאָזט זיך צו זיי צוריהרען.

ח. אַלעקסאַנדראָוו.

י. י. פּראָפּוס, (ליעדער)

1905, סט. פּעטערסבורג.

י. י. פּראָפּוס דיכטעט שוין א היבש ביסעל יאהרען, און דאָך איז ער געוועזען איין אונ־בעקאנטע גרויס אין דער סומע פון אונזער ליטעראטור. ערגיין־וואו און ווען עס איז האבען מיר וואָס עס איז פון איהם געלייענט. מיר האבען איהם גיקאנט נור שטיקעלווייס און נישט געהאט פון איהם א פאלשטענדיגען בעגריף. יעצט ליעגט ער פאר אונז א גאנצער, א געזאמעלטער, און מיר ווייסען איהם.

ער איז נישט קיין שטארקער, איהם איז ביז יעצט נישט געשייקט געווארען מעכטיג צו פערכאפּען אונז מיט דעם אויסדרוק פון זיינע געפיהלען, צו בערוישען אונז מיט דעם קלאנג פון זיינע ווערטער. אונזער הארץ קלאפּט נישט שטארקער אונטער דער קראפט פון זיינע ריטמען, אין מיר געהען זעלטען אויף איז דער שיינהייט פון זיינע בילדער. אבער דאָך איז ער א דיכטער, און נישט בלויז, ווי א סך פון אונזערע דיכטער, ווייל זיי רעדען צו אונז אין א דיכטערישער פארם, אין פערזען און גראמען. פון זיינע שורות רעדט צו אונז א דיכטערישע נשמה, וועלכער מיר הערען צו מיט פערנניגען מיט א געוויסער ריהרונג אפילו. און צארט און ווייך איז שטימונגספול איז צום ביישפּיעל זיין „פאלקסמאטיוו":

בלאנדזשעט אום מיין שיפעלע,
בלאנדזשענען מיר אין איינעם;
שווימען מיר און שווימען צו
צו א וואלד א שיינעם.
הער איך דאַרט, א מיידעלע
זינגט זיך שיינע ליעדער,
שטעל איך אב דאס שיפעלע,
זעץ מיך שטיל אנידער.

ציעהט עס מיך אין וואלד אריין,
ציעהט עס מיך ווי צוואנגען;
לאז איך שטעהן דאס שיפעלע,
טהו מיין הארצס פערלאנגען...
ציעהט עס מיך אין וואַלד אריין,
ציעהען מיך די טענער — —
לאַזט זיך די זון אראב,
ווערט אלץ קלענער, קלענער...

קומט די נאכט די פינסטערע
ווייך און שטיל צופאהרען,
טרעט איך אין דעם ווילדען גראז.
טרעט אן אויף א דאָרן...
בויגט זיך נאך מיין שיפעל מיר
עגבערט עס מיין זינען —
קאן איך נישט, אַי, וועה איז מיר,
דעם וועג צוריק געפינען!...

און מיר פיהלען זי, די דיכטערישע נשמה, אפילו דארטען, וואו ער געברויכט קיין פאסענדען אויסדרוק, וואו די שפראך איז ארים און דאס געברויכטע בילד נישט ריכטיג — און דאס קומט ביי איהם זעהר אפט פאר. נעהמען מיר צום ביישפיעל דאס שטימונגספולע געדיכט:

אין א טיעפען זומפ,
פינסטער ווי די נאכט,
האב מיין קינדהייט איך
טרויעריג פערבראכט.
אין דעם טיעפען זומפ
האב צום ערשטען מאל
איך געהערט, ווי ס'רופט
מיך און וועקט א קול...
וואס דאס האט בעדייט,
האב איך נישט געוואוסט;
דאך געפיהלט דעם קול
האב איך טיעף אין ברוסט
און אין גרינעם פעלד,
ביי זון־אונטערגאנג,
האב איך שטילערהייט
איהם געזוכט דארט לאנג,
און בעשפריצט מיט גאלד

פון דער פולער זאנג,
האב געוויינט איך שטיל,
האב געוויינט איך לאנג...

* * *

אין א טיעפען זומפ
בין געבוירען איך —
ס'האט געטאן א שיין,
און פערשוואונדען גיך...
און א מילדער קול,
ווייך ווי א מוזיק,
האט צוגאסען זיך,
פול מיט ליעבע, גליק.
און איך האב געהערט,
ווי עס רופט: „אַ, קינד!
זוך מיך נישט אין פעלד,

וואו עס ועהט דער ווינד,
וואו עס בליהט די בלום,
אנגעזאפט מיט טוי,
וואו דער הימעל ריין,
וואו דער הימעל בלוי.
אין דעם טיעפען זומפ,
דאַרטען זוך מיך, קינד,
וואו עס בליהט קיין בלום
און עס וועהט קיין ווינד,
וואו דאס לעבען ליעגט
אפגעשטאַרבען, שטום,
וואו קיין אדלער פליהט
מעכטיג, פריי ארום — —
דאַרט, אין טיעפען זומפ,
רוף איך איך, אַ, קינד,
וואו עס בליהט קיין בלום
און עס וועהט קיין ווינד...“

דאס געדיכט איז אונקלאר און פעהלערהאפט. מיר ווייסען אייגענטליך נישט, וואס פאר א קול ער האט געהערט, ווי מיר ווייסען נישט, וואס האט איהם א שיין געטאן און איז גיך פערשוואונדען. מיר מוזען צוגעבען, אז „ווייך ווי א מוזיק“ איז א שלעכטער אויסדרוק, און מיר זעהען אייז, אז עס האבען איהם אויסגעפעהלט נאטורבילדער: זעהר ארם איז אויסגעדריקט דער היפך פון דעם זומפ און דער פליהענדער אדלער איז ארייגעשלעפט געווארען אונגערכטער־הייט, גלאט אזוי צום שטראם־גראס. און דאך... און דאך דערקענען מיר דא א דיכטער. מיר פיהלען מיט איהם דעם קול „טיעף אין ברוסט“. מיר בעגרייפען איהם און פערשטעהען איהם.

אדער נעהמען מיר דאס געדיכט „ביים ברע פון ים“. זיין ים מוז זיין א שלאפעדיג, שטיל־שטעהענדיג וואסער, ווייל מיר זעהען פון איהם גארנישט און זיינע וועלען „שעפצען“ נור. די נאכטיגאל און דער וואלד ארום איהם ביים ב־עג פון ים זיינען גאנץ צווייפעלהאפטע עקזיס־טענצען. און ווען ער רופט צום סוף אויס: „ווען איך וועל פון חלום ערוואכען—פערוועלקט וועלען זיין אויך די איינציגע בלומען!“ העבען מיר נישט אן צו וויסען, ווער, וואס, וועמען, און בעגרייפען, אז דאס איז ווידער גלאט זיך אין דער וועלט אריין געזאגט געווארען א שיינע פראזע. און דאך געלינגט איהם איבערצוגעבען אונז דאס אונבעקאנטע, „ביינקען נאך לעבען, נאך ליכט“ און מיר איבערלעבען עס מיט איהם. א דיכטער האט דא צו אונז גערעדט.

א דיכטער.— פון דעם אונבעקאנטען ביינקען. ווען עס קומט אויף איהם אן די דאזיגע ביינקענים, גיסען זיך איהם ריהרענדע ווערטער פון זיין נשמה, שאפט ער זיינע בעסטע ליעדער, צארט און ווייך און שטימונגספול. דאס איז זיין גרונדטאן, אויף וועלכען ער מאכט

דיכטערישע ווארציאנען. פערלאזט ער אבער דעם גרונדטאן, כאפט ער גאנץ אפט א פאלשען טאן און די ליעדער קלינגען געמאכט. ער מוז נאך זעהר יונג זיין, אדער ער האט נאך זעהר ווענינ ווארם ערלעבט. זיינע ליעדער צו דער געליעבטער זיינען נישט אריגינעל; דאס איינ־ציגע ארבייטער־ליעד אין דער זאמלונג אויף דעם אלטען מאטיוו פון „איהר שאפט פאלאצען פאר פרעמדע" איז גלאטיג אנגעשריעבען, אבער גאנץ קראפטלאז און אונבעדייטענד. און וואו ער העבט זיך אויף צו א קרעפטיגען טאן, רעדט ער בלויז נאך אנדערע, ווי צום ביי־שפיעל, אין דעם געדיכט „געטער", וואו ער רעדט נאך געטהעם „פראמעטעאוס". — מיט יאהרען וועט ער זיך אפשר אויך אין דעם פרט געפינען.

ד. פ.

דער וועג צום אייביגען גליק

(א פאליטיש־עקאנאמישער עטיוד)

פון לאסאר איבנים.

אויף דלוגא גאס נומער 26, ווארשא, איז דא א פערלאג וואס גיט ארויס „ביכער פאר אלע".

אז מען גיט ארויס ביכער פאר אלע, מוז מען נאטירליך שרייבען פון אלעס און פון אלע־מען. הערר לאכאר איגנים, וועלכער האט פאר דיזען פערלאג געשריבען א קליין ביכעלע פון 36 זייטעלעך האט דאס זעהר גוט פערשטאנען. אין דיא 36 זייטעלעך האט ער ווירקליך געשריעבען פון אלעס און פון אלעמען.

דאס ביכעלע, וויא דער נאמען צייגט, זאל אונז פיהרען אויף „דעם וועג צום אויביגען גליק" איך וואלט אבער ראטהען מיינע פריינדע אין ווארשא, זיי זאלען ניט נאכפאלגען הערן איגנים, אויב זיי ווילען געפינען „דעם וועג צום אויביגען גליק". ווייל ער אליין בלאנזשעט אין א טיעפען און געדיכטען וואלד פון וועלכע עס זעהט זיך קיין שטעג און קיין וועג. אפילו דאס ווייטע פייערעל, וועלכעס לייכט אזוי אפט דעם מידען וואנדערער, זעהט זיך ניט אויף זיין „וועג".

דער וועג צום אייביגען גליק איז איבער־הויפט א שווערער און א ווייטער. ביי הער איגנים איז גאר ניט ארויסצוקריכען.

אנהייבען, הייבט ער אן פון דער צייט, ווען דיא מענשען האבען געוואהנט אין דיא וועלדער און „מדבריות", ווען זיי האבען זיך ערנעהרט מיט דעם, „וואס דיא נאטור האט זיי יעדען טאג צוגעשיקט". און ער לאזט זיך פליהען איבער דיא גאנצע מענשליכע ענטוויקלונג ביז דעם היינטיגען טאג. ניין! נאך ווייטער, ביז נאך דיא סאציאלע רעוואלוציאן, און דאס אליין אויף 36 קליינע זייטלעך. איהר קענט פערשטיין, וואסער געדיכטע וואלד דארט איז. נאטירליך, אז מען דארף לויפען אזא געדיכטען וואלד מיט דיא שנעליגקייט פון א שנעל־צוג, מוז מען זיך זעהר אפט פערטשעפען, און פערפלאנטערען, און אוועקרייסען, און צוקאליטשען. און דאס פאסירט אונזער פערפאסער זעהר אפט.

דער לעזער פערשטעהט שוין, אז דאס ביי־כעלע איז א סאציאליסטיש ביכעלע און דער „וועג צום אייביגען גליק" איז דער סאציאליז מוס.

אז א ביכעלע פון דיזען אינהאלט זאל ער־שיינען אין ווארשא מיט דיא „ערלויבנים פון צענזור" איז פאר אונז, דא, אן איבעררראשונג. צו דערזעלבער צייט פערדריכט אונז ווארום גראדע אזא ביכעלע זאל ווערען געשריע־בען פון א ניט געניטע האנד. דער פער־פאסער שיינט צו זיין א גוטער סאציאליסט, ער שיינט אויך צו זיין בעקאנט מיט דיא דייטשע סאציאליסטישע ליטעראטור, דער מיש־מאש אין דיזען ביכעלע מוז אלזא קומען פון דעם, וואס דער שרייבער איז ניט געניט אין דיא „ביזנעס".

און א מיש־מאש איז דארט א גרויסער.

באלד אויף דעם ערשטען זייטעל געפינען מיר, למשל, אזא זאץ: „דיא עקאנאמישע גע־זעלשאפט בעשטעהט איצט פון צוויי יסודות: קאפיטאליסטען און ארבייטער, וועלכע פיהרען א בעשטענדיגען קאמפף פאר פריוואט אייגענ־טהום."

עס וועט אונזער פערפאסער אנקומען שווער צו ערקלערען וואסער געזעלשאפט עס איז דיזע „עקאנאמישע געזעלשאפט", און וויא אזוי דיא ארבייטער „קעמפפען פאר פריוואט אייגענ־טהום". מיר האבען געהערט פון עקאנאמישע פערהעלטניסע, עקאנאמישע אומשטענדען; מיר האבען געהערט, אז ארבייטער קעמפפען פאר־

מעהר שכירות, פאר א קירצערען ארבייטס־טאָג, פון אן „עקאָנאָמישער געזעלשאפט", און אז ארבייטער קעמפפען מיט קאפיטאליסטען פאר „פריוואט אייגענטהום", האָבען מיר קיין מאָל ניט געהערט. נאָך הער איגינס קעמפפען דיא ארבייטער פאר פריוואט אייגענטהום, און דאָס איז אפשר דיא אורזאכע, וואָס ער האָט גאָר ניט צו זאָגען פון דיא ארבייטער יוניאָנס. ער רעדט דאכט זיך פון אלע מעגליכע קאפיטאליסטישע אינסטיטוציאָנען; ער פערגעסט ניט דיא ענט־שטעהונג און ענטוויקלונג פון ערד ארבייט, פון האנדעל, פון געלד, פון ווערקצייג, פון פריוואט אייגענטהום, פון ווערטה און מעהר ווערטה, פון פערטהיילונג דער ארבייט, ענטוויקלונג פון דער מאשינערייע, פרויען און קינדער ארבייט, פראָס־טיטוציאָן און פרעמדע מארקעטס; ער רעדט פון קריזיסען, ענטוויקלונג פון דיא רעגירונגען און זייער עובדא, פון קאָמוניזמוס, פון טראָסטס, (ער רופט דאָס „טרעסטס") פון דער צוקינפטי־גער געזעלשאפט, מיט איין וואָרט: דיא גאנצע מענשליכע ענטוויקלונג קומט אונטער זיין פע־דער, פון דיא יוניאָנס, ווייס ער אייך גאָר ניט צו זאָגען. אין זיין חומש, שטעהט הפנים גאָר ניט פון יוניאָנס. פאר דאָס פערזיכערט ער אונז אויף זייטע 34.

„נאָר אז מיר זאָגען, אז דיא געזעלשאפט מוז אָרגאניזירען א בשותפות'דיגען בעטריעב פון דער מדינה, מיינען מיר נישט, אז דאָס מוז טהון חיים אָדער זרח, דער אָדער יענער, און זאָ־גאר אלע חיים'ס און אלע זרח'ס פון דער געזעל־שאפט — אויף אזא אופן וואָלטען מיר זיך דרויף קיינמאָל נישט דערוואַרטען. דיא איני־ציאטיווע איינצוריכטען דיא בשותפות'דיגע אינ־דוסטריע אין דער געזעלשאפט געהערט צו דער רעגירונג פון יעדען לאנד."

כמעט אויף יעדער בלעטעל קען מען געפי־נען עטוואָס וואָס איז דאכט זיך סאָציאליסטיש, דאכט זיך פאָליטיש־עקאָנאָמיש, אָבער כמעט אויף יעדער בלעטעל וועט איהר געפינען אזעלכע פערדרייענסען. עס איז אָבער אונמעגליך אלעס איבערצוגעבען. דיא עטליכע שורות וואָס איך האָב אויבען איבערגעגעבען, וועלען, האָפענטליך, איבערצייגען דעם לעזער, אז דער וועג פון לא־סאר איגינס, איז ניט דער וועג צום אייביגען גליק.

יאם.

פיליפ קראַנץ. שבתי צבי

(זיין ביאָגראפיע)

(ארויסגעגעבען פון דיא אינטערנאַציאָנאַלע ביבליאָ־טהעק פאָבלישינג קאָ., נייו יאָרק. פרייז 15 סענט.)

אין דיעזען ביכעל, וועלכעס ענטהאלט 78 זייטען, געפינען מיר מעהר, ווי בלויז דיא הוילע ביאָגראפיע פון שבתי צבי. שוין אָבגערעדט דערפון, וואָס דאָס ביכעל לעזט זיך מיט א עכט שפאנענדען אינטערעס און ערטערווייז וויא א „שעהנע מעשה", זיינען פון דיא פאקטען פון דעם בעריהמטען, נאָר ניט ווייניגער פאלשען משיח'ס לעבען אויסגעקליבען בלויז דיא וויכ־טיגסטע און כאראקטעריסטישע עפיזאָדען, וועלכע האָבען א שייכות מיט דעם גאנצען אי־דישען לעבען פון יענער צייט.

דיא עפאָכע פון שבתי צבי פערנעהמט איי־נעם פון דיא מערקווירדיגסטע קאפיטלאך פון דער אידישער היסטאָריע. יענע צייט האָט ארויפגעלעגט א טיעפען חותם אויף דיא ענט־וויקלונג פון אידישען גייסט און מיסטיציזמוס, וועלכער איז נאָך ניט אָבגעמעקט געוואָרען ביז היינטיגען טאָג.

דיא איינלייטונג פון הערר קראנץ צו יע־נער עפאָכע איז אָנגעשריבען זעהר קלאָר און גיט א פאָלשטענדיגען בעגריף וועגען דעם גייס־טיגען לעבען פון אונזערע עלטער־זיידעס.

דאָס ביכעל איז ווערט געלעזען צו ווערען פון יעדען אידען, וועלכער האָט נור געהערט דעם נאָמען „שבתי צבי". און ווער האָט דיעזען נאָ־מען ניט געהערט?

בן—יקיר.

ראָלאנד האָלסט.

העגריעטע ראלאנד־האָלסט. גענעראל־סטרייק און סאָציאל־דעמאָקראטיע. מיט איינעם פאָר־וואָרט פון קאַרל קויטסקי. (אין דייטשער שפראך), דרעזדען, 190. פרייז 1 מאָרק (*

אין דעם בוך ווערט געמאכט דיא פראָבע צו ברייננען אין א סיכטעם און אָבצושאצען פון א סאָציאל־דעמקאָראטישען שטאנדפונקט דיא

---

*) דער ווערק פון פרוי ראלאנד האוסט איבער דער ברענענדער פראגע וועגען גענעראל־סטרייק האט אנגעמאכט א רעש, בעזאָנדערס ווייל קאוטסקי האט געגעבען זיין הסכמה אויף איהם.—רעד.

בעדייטונג פון דיא זאָרט סטרייקס, וועלכע ווערען אָנגעפיהרט ניט צוליעב עקאָנאָמישע צוועקען און פון פיעל אָרגאניזאציאָנען צו דער־זעלבער צייט. דיא פערפאסערין בענוצט דע־ביי דיא אלע ערפאהרונגען, וואָס זיינען געמאכט געוואָרען אין פערשיעדענע לענדער מיט דעם זאָרט־סטרייקס.

דיא פערפאסערין געפינט פיער הויפּט־פאָרמען פון דיא זאָרט סטרייקס: 1) דער פעראלגעמיינערטער (גענעראליזירטער) סימ־פאטהיע־סטרייק, ווען ארבייטער, וועלכע זיינען גאָר ניט פארמישט אין א געוויסען ککסוך, טרעטען ארויס אין סטרייק אויס סאָלידאַרי־טעט צו זייערע חברים. 2) דער עקאָנאָמיש־סאָציאלער גענעראל־סטרייק, ווען אלע ארביי־טער פון אלע אינדוסטריען ווערען ארויסגערופען אין סטרייק מיט דעם צוועק צו מאכען א סאָ־ציאלע רעוואָלוציאָן אָדער א הקדמה דערצו. 3) דער עקאָנאָמישער סטרייק מיט א פּאָליטישע בעדייטונג, ווען א עקאָנאָמישער סטרייק נעהמט אָן אונטער געוויסע אומשטענדען א פּאָליטישען באראקטער. 4) דער פּאָליטישער מאסענ־סטרייק, ווען עס ווערט ארויסגערופען א גרוי־סער מאסענסטרייק ספּעציעל צוליעב פּאָליטי־שע צוועקען.

פון דיא פיער זאָרטען סטרייקס קומט דיא ערשטע פאָרם געוועהנליך פאָר דאָרט, וואו דיא טרייד־יוניאָניסטישע בעוועגונג איז נאָך ניט שטארק עטנוויקעלט. אונטער אזוינע אומ־שטענדען און אונטער געוויסע אויסנאהמספּע־לע קען ער ברייננען נוצען. דאָרט אָבער, וואו מען געברויכט איהם פּרינציפּיעל אלס וואפע, קען ער זעהר שטארק שאדען דיא ענטוויקלונג און דיא פארפעסטיגונג פון דיא געווערקשאפ־טען און איז דערפאר שעדליך.

אין גאנצען ענטזאגען דארף מען זיך פון צווייטען זאָרט סטרייק: פון עקאָנאָמיש־סאָ־ציאלען סטרייק, וועלכען דיא אנארכיסטען פּרע־דיגען מיט אזא היטץ. ער איז געבויט אויף א פאָלשטענדיגע פאלשע אידעע וועגען דיא אומ־שטענדען און מיטלען, דורך וועלכע מען קען איינפיהרען א סאָציאליטישע ענדערונג אין דער געזעלשאפט.

דיא עקאָנאָמישע סטרייקס מיט פּאָליטי־שער בעדייטונג קומען אזוי אָפט פאָר, אז דער פאקט אליין ווייזט שוין, אז די פיערטע פאָרמע, דיא פּאָליטישע מאסענסטרייקס, האָט פעסטע וואורצלען אין עקאָנאָמישער און פּאָליטישער ענטוויקלונג. דיא פערפאסערין רעכענט אויס אלע פּאָליטישע מאסענסטרייקס, וועלכע זיינען פאָרגעקומען אין דיא לעצטע יאָהרען און ווייזט, וועלכע רעזולטאטען זיי האָבען געבראכט.

דיא פערפאסערין האָט געווידמעט צוויי קאפּיטלאך אויף פּאָלעמיק מיט דיא פיינד און געגנער פון פּאָליטישען מאסענסטרייק. דאן אונטערזוכט זיא דיא בעדינגונגען, אונטער וועלכע מען קען האָפען צו האָבען אנערפאָלג מיט דעם זאָרט סטרייקס, און וועלכע ציעלען מען קען זיך שטעלען, ווען מען געהט צום סטרייק.

דער ווערק איז געפּלאנט גוואָרען נאָך א שעהנער מעטהאָדע. איינצעלנע טהיילען זיינען אויך טיעף און לאָגיש בעהאנדעלט געוואָרען. פרוי ראלאנד—האלסט זוכט פון דיא פאקטען ארויסצונעהמען דעם עקר, דאָס וויכטיגסטע. זיא פערשטעהט אויך זיך אָבצושטעלען אויף וויכטיגע פּונקטען. עס איז א פלייסיגע ארבייט. דער גאנצער בוך איז אויפגעבויט אויף א בע־שטימטע אידעע, וועלכע זאָגט אז דיא סאָציאלע געגענזעצע צווישען דיא פערשיעדענע קלאסען ווערן אלץ שארפער און אז זיי טרייבען סוף כל סוף צו א רעוואָלוציאָנערן איבערקעהרעניש.

דיא וויכטיגסטע בעדינגונג פאר א ער־פאָלגרייכען פּאָליטישען מאסענסטרייק איז זעלבסטפערשטענדליך דיא שטארקייט פון דער ארבייטער קלאסע אין צאָהל און איהר גייסטי־גע בערייטווילגקייט צוא געהן אין קאמפּף. אָבער ניט ווענינער וויכטיג איז אויך דיא צוזא־מענזעצונג, דער גייסטיגער צושטאנד און דער ארסענאל פון קאמפּף מיטלען פון דיא ניט פּראָ־לעטארישע קלאסען.

דער בוך האָט אָבער אין זיך אויך פיעל ווידערשפּריכע און איינזייטיגקייטען. דאָס זיי־נען זיינע שאָטען זייטען און אָן זיי דארף מען ניט פערגעסען, ווען מען לייענט דעם בוך.

עד. בערנשטיין.

ביזנעס דעפּאַרטמענט

פון צייט צו צייט וועלען מיר דורך דיזער אבטהלונג זיך דורכריידען מיט אונזערע לעזער.

עס זיינען דאָ פיעל זאכען, וואָס וועט אייך אינטערעסירען. אונזער ביזנעס איז צו פער־שפּרייטען דיא „צוקונפט" קריגען מעהר לעזער, מאכען דיא „צוקונפט" מעהר איינפלוסרייכער.

עס איז וויכטיג דיא לעזער זאָלען וויסען, אז ארויסגעבען אזא זשורנאל וויא דיא „צו־קונפט" קאָסט א סך מעהר, וויא מען קריעגט דערפאר.

צוויי זאכען זיינען נויטווענדיג מען זאָל אימשטאנדע זיין ארויסצוגעבען אזא זשורנאל.

ערשטענס איז לעזער. וואָס מעהר לעזער מיר וועלען האָבען, אלץ מעהר וועלען מיר זיין אימשטאנדע ארויסצוגעבען א בעסערע „צו־קונפט", און וואָס בעסער דיא „צוקונפט" וועט זיין אלץ מעהר לעזער וועלען מיר קריגען.

ווען יעדע אָרגאניזאציאָן, וועלכע האָט זיך געשטעלט פיר איהר אויפגאבע צו פער־שפּרייטען בילדונג און אויפקלערונג, וואָלט ווירקליך ערפילט איהר אויפגאבע, וויא פיעלע טהוען עס טאקע, און ניט בלויז בענוגענען זיך דערמיט, וואָס זיא האָט אָנגענומען אזא פּלאט־פאָרמע, וואָלט זייער לייכט געווען צו קריגען טויזענדער לעזער.

דיא „צוקונפט" ווערט פערגרעסערט, פער־בעסערט און פערשעהנערט. ס'איז זעהר לייכט צו קריגען סובסקרייבערס פאר דיא „צוקונפט" נאטירליך ווען דיא גענאָכען וועלען זיך נעמען צו דעם. אלזאָ צו דער ארבייט גענאָסען!

קלייבט סובסקרייבערס פאר די „צוקונפט", יעדער וואָס וועט אריינשיקען פינף סובסקריי־בערס, וועט קריגען צוגעשיקט א יאָהר „צו־קונפט" פריי אויף אירגענד וועלכע אדרעססע איהר וועט וועלען.

די יעניגע, וועלכע וועלען אריינשיקען מעהר סובסקרייבערס ביז דעם 1־טען דזשוליי, 1906, וועלען קריגען א פיינעם פּרעזענט אלס אנערקענונג פיר דער נאָבעלער ארבייט צו פער־שפּרטען בילדונג צווישען דיא מאסכען.

מיר וועלען יעדען מאָנאט פערעפענטליכען דיא נעהמען פון דיא גענאָסען וואָס טהוען פיר דער „צוקונפט". אויך דיא צאָהל פון סוב־סקרבערס וואָס זיי האָבען אריינגעשיקט.

מיר גלויבען ניט אין דיא היינטיגע קאָנ־קורענץ, מיר טרייען צו דערנענטערען דיא צייט, ווען קאָנקורענץ וועט אָבגעשאפט ווערען, און געראדע דאפיר איז נויטיג אז דיא קאָנקורענץ פיר פערשפּרייטען בילדונג און אויפ־קלערונג זאָל זיין וואָס שטארקער, דער קאמפּף וואָס העפטיגער. דעם 1־טען דזשוליי וועלען מיר וויסען, ווער עס האָט געטהאָן אם מייס־טען פאר דיא „צוקונפט".

זייט איהר דער יעניגער!

טרייט צו קריעגען דעם פּרייז, וואָס דיא „צוקונפט" וועט געבען.

דער צווייטער פּונקט, וועגען וועלכען מיר ווילען זיך מיט אייך דורכריידען איז וועגען אדווערטייזמענטס.

דיא הויפּט איינגאהמע, היינטיגע צייטען, פון אלע צייטונגען, זשורנאלען, איז פיר אד־ווערטייזמענטס.

יעדער פעהיגער געשעפטסמאן, יעדער־פּראָפעסיאָנעלער, יעדע אָרגאניזאציאָן, וואָס וויל מען זאָל פון איהם וויסען מוז אדווערטייזען.

דער בעסטער פּלאַץ פיר דעם איז דיא „צוקונפט".

דיא „צוקונפט" איז דער איינציגער ווי־סענשאפטליכער, סאָציאַליסטישער זשורנאל אין אידיש. יעדער לעזער פון דיא „צוקונפט" איז ניט נור א לעזער, נור אויך א סימפּאטייזער, איינער וואָס אינטערעסירט זיך מיט דעם.

מיר וויסען אז איין אדווערטייזמענט אין דיא „צוקונפט" ברייגגט דיא בעסטע רעזולטאַ־טען, ווייל דיא לעזער סימפּאטיזירען דיא אד־ווערטייזער, וועלכע סימפּאטיזירען מיט זייער זשורנאל.

וואָס מיר פערלאנגען פון אייך גענאָסען, סימפּאטייזער און פריינדע איז, אז דיא אדווער־טייזער זאָלען וויסען וועגען דעם. פּאטראָני־זירט דיא אדווערטייזער פון „צוקונפט" און פאַרגעסט ניט צו זאָגען זיי, אז איהר האָט געלעזען זייער אדווערטייזמענט אין „צוקונפט", און איהר פּאטראָניזירט זיי דאפיר.

מאכט אויפמערקזאם אלעמען, זיי זאָלען אדווערטייזען אין דער „צוקונפט".

וואָס אנבעלאנגט דיא אדווערטייזמענטס, ווילען מיר מאכען אויפמערקזאם פאָלגענדעס. דיא אדווערטייזינג פּיידזשעס פון „צוקונפט", וועלען זיין ריין און אנשטענדיג. אונאנשטענדי־גע און צווייפעלהאפטע אדווערטייזמענטס וועלען ניט אָנגענומען ווערען אין דער „צוקונפט".

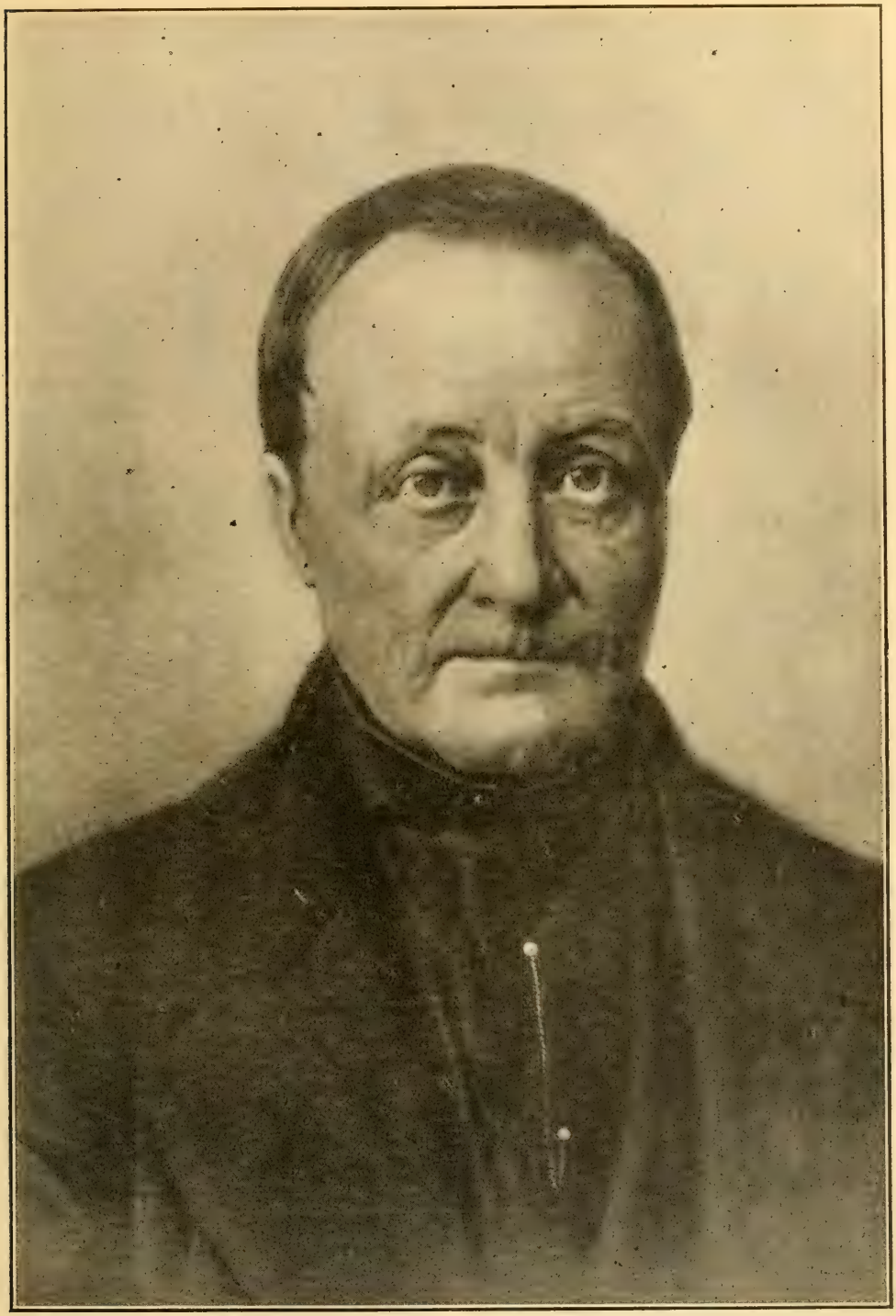

אוגוסט קאָמפּ.

No. 2 (Whole No. 102) FEBRUARY 1906 New Series No. 50 Vol. XI

סאָציאַל־דעמאָקראַטיע און מאַרקסיזמוס

(צום יובילעאום פון דער "צוקונפט")

יא „צוקונפט" לעבט וויעדער! נאָך פיער א האַלב יאהר טוידט איז זיא תחית המתים אויפגעשטאנען!" דאס זיינען דיא ערשטע ווערטער פון ערשטען נומער פון דער נייער צוקונפט.

דיא ווערטער זיינען געדרוקט געווארען דעם 1טען יאנואר 1902. היינט האבען מיר דעם 1טען פעברואר 1906. פופציג חדשים ליעגען צווישען ביידע דאטען, און מיט צוופריעדענהייט און שטאלץ קוקען מיר אויף דעם נומער „50", וואס שטעהט אויף דעם נייעסטען העפט פון דער „צוקונפט". 50 חדשים — 50 נומערן. קיין איינציגען חודש און קיין איינציגען פון דיא יאהרען האט דיא „צוקונפט נים פערפעהלט צו ערשיינען.

דער פופציגטער נומער אין פופציגטען חודש איז א'ן ערפאלג פאר יעדען ערנסטען זשורנאל. עס איז א שטאלץ פאר יעדען סאציאליסטישען זשורנאל. עס איז א'ן אמת'ער, פרייליכער יום טוב, א פאלשטענדיגער טריאומף פאר א אידישען, ערנסטען וויסענשאפטליכען סאציאליסטישען זשורנאל. אלע פריינד פון דער "צוקונפט" מעגען זיך גראטולירען. און אלע דיא, וואס האבען אוועקגעלייגט מיה און כחות צו שטיצען דעם זשורנאל און איהם צו העלפען ערשיינען מעגען צופריעדען זיין: זייער מיה, זייערע אפפערס זיינען נים פערלארען געגאנגען אומזיסט.

דער יום טוב פון דער „צוקונפט" איז אבער נים נאר א יום טוב פאר זיי. עס איז נים נור א טריאומף פון זשורנאל איבער זיינע לעזער, וועלכע ער האט צוגעבונדען צו זיך נים מיט שטריק פון „שפאנענדע" לעזעשטאף, נור געזוכט זיי אויפצוהייבען צו זיך, זיי צו בילדען, אויפקלערען, צו מאכען זיי פאר בעסערע, דענקענדערע פרייערע מענשען. און סאציאליסטען. עס איז א טריאומף פאר דיא אידישע אמעריקאנישע סאציאליסטישע בעוועגונג בכלל. דאס, וואס דיא „צוקונפט" איז היינט אימשטאנד צו פייערן איהר 50טען נומער, האטש זיא האט זיך נים אראבגעלאזען צו דיא שוואכקייטען פון דיא לעזער, זיך נים גע'חנפ'עט צו זיי, נור דיא גאנצע צייט געבליבען טריי צו איהרע אידעאלע אויפגאבען, איז א גוטער אטעסט פאר אונזער אידישע סאציאליסטישע בעוועגונג. און ווען עס קומען דיא מינוטען פון פעסימיזמוס און ווארפען ארויף א שלייער פון מעלאנכאליע אויף דיא צוקונפט פון דער בעוועגונג; און ווען עס קומען סקעפטיקער און צווייפלען, אויב עס זיינען דא ביי אונז כחות אויפצובויען איבער דאס ניי א געזונדע, ערנסטע סאציאליסטישע בעוועגונג, דאן דערמאנט זיי אן היינטיגען יובילעאום פון דער „צוקונפט" און זאגט זיי: נים מיאש זיין דארף מען זיך אין דער געגענוואַרט, נים פערצווייפלען אין דער ציקונפט פון א בעוועגונג, וועלכע קען פייערן היינט אזא זארט יובילעאום פון א זשורנאל וויא דיא „צוקונפט".

יא, דיא געגענוואַרט פון דער „צוקונפט" איז די בעסטע גאַראַנטי פאַר איהר צוקונפט און פאַר דיא צוקונפט פון דער יודישער סאָציאַליסטישער בעוועגונג אין אַמעריקאַ.

* * *

איז אַ געדריקטער שטימונג, עפּעס מיט אַ זאָרט פערטהיידיגונג פאַר דיא „העזה" צו וועלען עקזיסטירען איז דיא „צוקונפט" אַרויס צום ערשטען מאָל אויף דער וועלט: „דער סאָציאַליסטישער אידעאַל איז ניט קיין אידעאַל פון אַ פעלדפעבעל. דער סאָציאַליסטישער אידעאַל דאַרף ניט איינגעשנורעוועט ווערען. דיא סאָציאַליסטען זיינען ניט מחויב פאַרצושטעלען מיט זיך עגיפּטישע מומיען, איינגעבאַלזאַמירטע פּגרים, וועלכע מוזען בלייבען אימער פערשטייערט." אזוינע „עיקרים" געפינען מיר דאָ אין „אונזער פּראָגראַם". אַ שווערע, טרויעריגע, פינסטערע צייט, ווען מען האָט אזוינע „עיקרים אַרויסגעשטעלט!

דער שרייבער פון יענעם אַרטיקעל (גענאָסע לעסין) פיהלט אַליין, אַז עפּעס איז ניט כשורה ווען אַ וויסענשאַפטליך־סאָציאַליסטישער זשורנאַל מוז אַרויס מיט אַזאַ פּראָגראַם. אונצעהליגע מאָל ווייזט ער אַז אויף דעם „אונגלויבען", „אבהענטיגקייט", אויפ'ן „צווייפעל", „אונצופרידענהייט" און ד. גל. „אזוי — זאָגט ער — האָט מען ביי אונז דערלעבט צו אַ פיעל מינים'דיגען סאָציאַלדעמאָקראַטיזמוס." דער פיעל מינים'דיגער סאָציאַלדעמאָקראַטיזמוס האָט זיך נאָך דער עדות פון יענעם פּראָגראַם־אַרטיקעל אויסגעדריקט ביי אונז אין „אַזאַ נישטיגען, העסליכען כאַראַקטער פון פאַמיליען צאַנקעראַייען", און „דאַרום איז עס ביי אונז אַזוי קאַבעדיג, וויא אין גיהנם און קאַלט וויא אין ים הקרח". דער רעזולטאַט דערפון איז געווען: „דיא אַרויסגעבער פון דער „צוקונפט" קענען שוין איצט ניט מודיע זיין, סתם אין דער וועלט אַריין: וויא זיי האָבען עס געטאָן ביי דעם ערשיינען פון דער אַלטער „צוקונפט". „מיר זיינען סאָציאַלדעמאָקראַטען" און שטעלען נאָך הער אַ פּונקט און אַפּהאַקען. אונטער דיא עקזיסטירענדע אומשטענדען וואָלט אַזאַ ערקלערונג זעהר ווענינ ערקלערט."

דאָס איז געשריעבען געוואָרען פאַר 4 יאָהר צוריק. „דער ווייזהייט לעצטעס וואָרט" איז דאָ געווען „ניט צו האָבען קיין בעשטימטע ריכטונג". נור אויף אַזאַ אופן, — האָט מען געדענקט ביי אונז — וועט מען קומען „צום ענדליכען אויסגלייך, אַריינברענגענדיג אין דיא גייסטער אויפקלערונג, בעוועגונג און לעבען."

דער גייסטיגער צושטאַנד פון דער סאָציאַלדעמאָקראַטיע וועלכע ווערט געשילדערט אין יענעם אַרטיקעל אין פּאַעטישען טומאָן האַלבבעדויערנדע, האַלב־בעוואונדערנדע, איז דאָ געווען אַ וועלט־קראַנקהייט. „רעוויזיאָניזמוס" האָט די קראַנקהייט געהייסען. — „נייע גליקען", נייע „תורות" האָט מען געזוכט, נייע מעטהאָדען, נייע טאַקטיקען האָט מען גענומען אָנווענדען. דער סאָציאַליזמוס אַלס פּראָלעטאַרישע בעוועגונג איז מיט אַמאָל געוואָרען צו שמאָל. דיא סאָציאַלדעמאָקראַטיע אַלס קלאַסענפּאַרטיי צו ענג. דער קלאַסענקאַמפּף אַלס קאַמפּפסמיטעל צו „ברוטאַל". עקאָנאָמישער מאַטעריאַליזמוס אַלס וועלט־אַנשויאונג צו „גראָב". דיא סאָציאַליסטישע געזעלשאַפט אַלס אידעאַל, אַלס ענדציעל צו „ווייט". מען האָט געוואָלט ווערען ברייט, איידעל, אַלגעמיין, זאַנפט, מילד און נאָך מעהר ווי אַלץ פּראַקטיש. „איין שפּערלינג איז האַנד", דאָס איז געווען דער העכסטער אידעאַל. און דיא גאַנצע נייע מעטהאָדע האָט געדאַרפט בעשטעהן אין דעם, וויא דעם שפּערלינג צו בעקומען דורך אַלערליי מיטלען.

דער רעוויזיאָניזמוס האָט געהאַט פערשיעדענע פאָרמען, איז פערשיעדענע לענדער, אָבער זיין נשמה איז בעצם געבליעבען איבעראַל דיא זעלבע: זיא איז בעשטאַנען אין פאַנטאַזיען וועגען דער ווירקליכקייט, אין חלומות וועגען פּראַקטישקייט.

דער וויסענשאַפטליכער סאָציאַליזמוס (מאַרקסיזמוס) האָט געשטודירט, אויסגעפאָרשט דיא קאַפּיטאַליסטישע ווירקליכקייט, ענטדעקט איהרע בעוועגענדע כחות, אויסגעפונען איהר נאַטירליכען גאַנג און האָט זיך איבערצייגט אַז אַ גאַנץ נייע, בעסערע פאָלקאַמענערע אָרדנונג מוז געשאַפען ווערען, וואָרום דיא איצטיגע קאַפּיטאַליסטישע אָרדנונג איז אויפגעבויט אויף אַ גאַנץ פאַלשען און פערקעהרטען פונדאַמענט פון פּריוואַט־אייגענטום, אויף די פּראָדוקציאָנסמיטלען, טהיילונג אין קלאַסען, עקספּלואַטאַציאָן, אונטערדריקונג פון מענשען דורך מענשען, און זיא איז ממילא פער'משפּט אונטערצוגעהען. די סאָציאַליסטישע טאַקטיק (דיא אַלטע מעטהאָדע) איז ביים מאַרקסיזמוס געבויט אויף דעם גרונדפּרינציפּ פון דער שטרעבונג צו דער נייער אָרדנונג. דער ענדציעל, סאָציאַליזמוס איז איהר גרונדשטיין. דיא „בעוועגונג" איז אויף אַזוי

פיעל א ווירקליכע בעוועגונג, ניט קיין פערגליווע־רונג, אויף וויפיעל זי פיהרט צום ענדציעל. דיא פראקטישקייט איז אויף אזו פיעל ניצליך, אויף וויפיעל זיא העלפט נעהנטער צום ענדציעל. און זיא איז אויף אזוי פיעל שעדליך, אויף וויפיעל זיא שטערט דער בעוועגונג פיעל צו קומען ווייטער. קומען ווייטער הייסט פער־שטארקען דיא מאכט פון דעם רעוואלוציאנערען קלאס פון פראלעטאריאט, דערצו איז אבער נוי־טיג קודם כל, אז דער פראלעטאריאט זאל פיהלען זיין לאגע, פון אונטערדריקטען, עקספלואטירטען, פערשטויסענעם קלאס אין דער קאפיטאליסטי־שער געזעלשאפט און אז ער זאל פערשטעהן קלאר זיין אויפגאבע פון א רעוואלוציאנערען קלאס, פון דעם שעפפער פון דער צוקונפטיגער געזעלשאפט. דערצו איז נויטיג, מיט איין וואָרט, אז דער פראלעטאריאט זאל זיין קלאסענ־בעוואוסט, און אז דעם געגענזאץ שווישען איהם און דער בורזשואזיע זאל ער פיהלען אלץ שאר־פער און קלארער. אזא טאקטיק איז רעוואלו־ציאנער, אידעאליסטיש. זיא איז אין דערזעל־בער צייט אויך פראקטיש, זאגאר דיא איינציג־פראקטישע, אויב מען וויל דורך דיא פראקטיק קומען וואס גיכער צום אידעאל: צום סאציאליד־מוס.

פאר דיא רעוויזיאניסטען איז אבער דיא שטרעבונג צום אידעאל ניט פראקטיש, נור אוטאפיסטיש. זיי האבען זיך אויסגעארבייט א בעזונדערען בעל־הבית'שען בעגריף וועגען „פראקטישקייט". פראקטיש איז דאס וואס ברענגט דעם פראלעטאריאט „א שפערלינג איז האנד". צו איז דער שפערלינג גוט פאר זיין פראלעטארישען מאגען, צו קען דער שפערלינג זעטיגען זיין פראלעטארישען הונגער, צו לאזט מען דורך דעם ניט צעהן אנדערע אויף דיא קא־פיטאליסטישע דעכער, דאס אלץ איז פאר זיי קיין פראגע ניט. און וויא באלד דער שפערלינג (דיא פראקטישע רעפארמען) איז אלץ און דיא שטרעבונג צום אידעאל (ענדציעל) גארנישט, דערפאר איז זעלבסטפערשטענדליך, אז עס איז נויטיג אויך א „נייע מעטהאדע", וויא צו בעקו־מען דעם איין שפערלינג אין האנד.. מען דארף זיך היטען ניט פערנאנדערצוטרייבען דיא צעהנדליגע שפערלינגע פון דיא קאפיטאליסטי־שע דעכער, דאן וועלען זיי שענקען דעם פראלע־טאריאט אויך איינעם.

אט אויף אזא אופן האט זיך אויסגעארבייט דיא „נייע מעטהאדע", זיא איז פראקלאמירט געווארען אין פראנקרייך פון זשארעס'ן און „פראקטיש" דורכגעפיהרט געווארען פון מילע־ראן, דעם „סאציאליסטישען" מיניסטער. פאר דיא מתנה פון א „סאציאליסטישען" מיניסטער האבען דיא סאציאליסטען דער פראנצויזישער בורזשואזיע געשאנקען א סך און א סך שפער־לינגע. פאר דיא עהרע און דעם גליק „צו געהען צוזאמען" מיט דיא אנדערע פארטייען האבען זיי זיך ענטזאגט פון א סך און א סך פראלעטא־רישע פארדערונגען און סאציאליסטישע פרינצי־פען. קיינער פון דיא עהרליכע רעוויזיאניסטען איז חלילה ניט געווארען קיין פערראטהער צום סאציאליזמוס. פון זיי האט זיך חלילה קיינער ניט ענטזאגט פון סאציאליסטישען אידעאל. זיי האבען איהם נור אבגעלעגט אויף א ווייל, אב־געלעגט יעדעס מאל, ווען מען האט געדארפט האנדלען „פראקטיש".

ווען אין פראנקרייך איז דער חלום וועגען פראקטישקייט כמעט ניט ערפילט געווארען אויפ'ן וואהר, האט זיך אבער ארויסגעוויזען, אז עס איז גאר ניט פראקטיש צו האבען א „סאציאליסטישען" מיניסטער און צו געבען דיא בורזשואזיע דיא מעגליכקייט אונטער דעם צו־דעק אבצוטאן אלערליי קונקעל־מונקעל־געשעפ־טען. און עס בלייבט געווים איינע פון דיא גלענצענדסטע איידעלסטע העלדענטהאטען פון דעם שעפפער פון דער „נייער מעטהאדע", זשארעס, וואס ער אליין האט פריה בעמערקט, און צוגעגעבען זיין טעות. ער האט שוין לאנג געזאגט: „נא מאר"! מעהר קיין „סאציאליס־טישע" מיניסטארען טאר מען ניט דערלאזען. ווייל... עס איז ניט „פראקטיש". ער האט עס געזאגט געראדע אין דער צייט, ווען עס איז גע־שריעבען געווארען דער ארטיקעל אין דעם ער־שטען נומער „צוקונפט". שוין איז יענער צייט איז דער רעוויזיאניזמוס איז איירופא אלזא געשטאנען אויף דעם וועג צוריק. פון זיין זון האבען שוין גענומען פאלען גרויסע שאטענס.

פון דאן אן האט זשארעס נאך פיעל מאל געזאגט: „נא מאר"! דיא אלע ענטדעקונגען פון דער „נייער מעטהאדע" האבען זיך ארויסגעוויי־זען ניט פראקטיש. און עס איז וויעדער געווען דער גלאנץ און דיא העלדענטהאט פון זשארעס'ן אויף אזוי ווייט צו קענען גובר זיין איבער זיך צוזאמענצוברענגען אלע סאציאליסטישע פאר־טייען אין פראנקרייך צו א פעראייניגונג אויף דעם גרונד פון דער ראדי־קאלער, מארקסיסטישער,

דרעזדענער און נאכהער אמ־סטערדאמער רעזאלוציאן, איז וועל־כע עס ווערט איינפאך ערקלערט פאר אונמעגליך דיא עקזיסטענץ פון „פערשיעדענע ריכטונגען", ווארום דיא אנדערע ניט מארקסיסטישע ריכ־טונג ווערט ניט אנערקענט אלס סאציאלדעמא־קראטישע.

דער מיניסטעריאליזמוס, דיא שטרעבונג צו האבען א חלק אין מיניסטעריום וואס איז אין פראנקרייך געווארען ווירקליכקייט, איז איז איטאליען געווען א לענגערע צייט דער אידעאל פאר דיא דארטיגע רעוויזיאניסטען מיט טוראטי אלס פיהרער; און עס איז ניט מעהר וויא פערשטענדליך, אז פראנקרייך'ס ביישפיעל און מילעראנס סוף האט געמוזט ווירקען אויך אויף דיא היציגע איטאליענער רעוויזיאניסטען, וויא א שטארקער קאלטער שטראם. אין איטא־ליען האבען דיא אנהענגער פון דער נייער טאק־טיק אפילו ניט בעוויזען צו ברענגען צו א שפאלטונג אין דער פארטיי. אין איטאליען איז אויפ'ן לעצטען קאנגרעס אנגענומען געווארען איין טאקטיק פיר דיא גאנצע פארטיי און דיא טאקטיק איז דיא אלטע מארקסיסטיש־רעוואלו־ציאנערע. פון דאן אן זיינען דיא רעוויזיאניס־טען געווארען נאך שוואכער, נאך אבהענטיגער. פון דאן אן האט גענומען אויפשווימען זאגאר א נייער זארט איבער־ראדיקאליזמוס (סינדיקאליז־מוס רופט מען איהם).

ווען דער „פראקטישער חלום" איז דערגאנ־גען צו דיא דייטשע רעוויזיאניסטען, איז שוין דער עכט־דייטשער, טהעארעטישער, רעוויזיא־ניזמוס געווען א שברה כלי. דיא פארטיי האט שוין צוויי מאל געהאט זיך אבגעשאקעלט פון איהם. זיין גייסטיגע אהנמאכט און אונפעהיג־קייט צו שאפען א נייע, בעסערע, פאלקאמענערע סאציאליסטישע טהעאריע איז שוין געווען דער־וויעזען פראקטיש. זיין קריטיק געגען מארק־סיזמוס געווארען אלץ קליינליכער. דאס איז געווען נאך דעם גרויסען „3 מיליאנען זיעג". דיא דייטשע רעוויזיאניסטען האבען געוואלט בעקומען דעם לעצטען קלאפ אויפ'ן „פראקטישען באדען, און זיי האבען איהם בעקו־מען דורך דיא דערמאנטע דרעזדענער רעזאלו־ציאן.

אויך דער דייטשער רעוויזיאניזמוס איז שוין געשטאנען אים אונטערגאנג, ווען ביי אונז האט מען נאך מורא געהאט צו רעדען וועגען „א בעשטימטע ריכטונג". דער דייטשער, טהעא־רעטישער רעוויזיאניזמוס, מיט זיינע גייסטיגע פיהערער, דיא צוויי עדוארד'ס: בערנשטיין און דאוויד, האט זיך פערמאסטען „לעקר את הכל" אין מארקסיזמוס: דער קאמוניסטישער מאני־פעסט איז פעראלטעט, עקאנאמישער מאטעריא־ליזמוס איז איינזייטיג. דיא געגענזעצע צווישען דיא קלאסען ווערען גאר ניט שארפער. דיא קא־פיטאלען קלייבען זיך גאר ניט וואס ווייטער אין אלץ ווענינער הענד. דער עלענד און נויט וואקסט גאר ניט ביי דיא ארבייטער־מאסען אלץ גרעסער אין פערהעלטנים צו דער עשירות פון דיא רייכע. דיא קאפיטאליסטישע געזעלשאפט קען עקזיסטירען אויך אהן קריזיסען. דיא רעזערוו־ארמעע וואקסט גאר ניט. און דערפאר איז פאלש צו רעכענען אויף פאליטישע קאטא־סטראפען, עס איז אויך פאלש צו שטרעבען צו עראבערן דיא פאליטישע מאכט און איינצו־פיהרען דיא דיקטאטור פון פראלעטאריאט. דאס זיינען דיא „עקרים פון דער נייער רעווי־זיאניסטישער טהעאריע. דאס אלץ איז ארויס־געזאגט געווארען אין דירעקטען ווידערשפרוך צו דער אלטער מארקסיסטישער טהעאריע.

נו, און וואס איז געשעהן? צו זיינען דיא נייע עיקרים בעוויזען געווארען כאטש אזוי פיעל וויא דיא „אלטע, פאלשע" מארקסיסטישע עיקרים? צו זיינען דיא אלע עיקרים כאטש גע־בראכט געווארען אין איין וויסענשאפטליכע סיסטעם, ארומגענומען געווארען אין איין איינ־הייטליכע טהעאריע וויא דיא „אבגעלעבטע" מארקסיסטישע?

פרעגט ביי דיא פארשטעהער פון רעוויזיא־ניזמוס, פיעלליכט וועלען זיי אייך קענען אנ־רופען דעם טהעארעטיקער, וועלכער האט עס געטאן. מיר ווייסען נור, אז דיא גייסטיגע פיה־רער פון רעוויזיאניזמוס האבען אונז געהייסען געהען אלץ צורק! צוריק צו קאנט, צוריק צו פיכטע, צוריק צו לאנגע, צוריק צו לאסאל, צוריק צו ראדבערטוס, א. ז. וו. וועגען דעם, אז זיי זאלען פיהרען פאראויס, ווייסען מיר ווענינ וואס צו דערצעהלען.

אט אזוי האט פאסירט אז נאך דעם וויא זיי האבען זיך א לאנגע צייט גערוקט צוריק, האבען זיי זיך צוריק אומגעקעהרט צום.... „פעראלטע־טען" מארקס און גענומען איהם, מארקס'ן, אויס־לעגען אויף א נייעם נוסח. אט דאס איז טאקע „פראקטיש": אי א רעוויזיאניסט איז מען, אי א מארקסיסט בלייבט מען און מען איז ניט מחויב צו ענטדעקען נייע אמעריקאס. איצט

פיהלט מען זיך אויף „יענער" זייט גאַר בעליי־דיגט, אז מען רעדט וועגען „ריכטונגען", וועגען געגנערשאַפט צו מאַרקס.

איצט שרייבט איינער פון דיא אנגעזעהענע רעוויזיאָניסטען אין דייטשלאַנד פאָל־גענדעס: „אויף דער פראַגע צו וועלכער ריכטונג זיי געהערען? וועט דער ווייט גרעסטער טהייל פון דיא פּאַרטיי־גענאָסען איינפאַך ענטפערן: צו דער סאָציאַלדעמאָקראַטישער. זיין א סאָ־ציאַלדעמאָקראַט הייסט אָבער נאַטירליך שטענ־דיג זיין ראַדיקאַל אין דעם זינן, צו קעמפּפען געגען דיא וואָרצלען פון דער עקזיסטירענדער אָרדנונג. זיין א סאָציאַלדעמאָקראַט הייסט אויך אימער זיין א מאַרקסיסט אין דעם זינן מודה צו זיין, אז דיא סאָציאַלדעמאָקראַטיע ערקענט אין מאַרקס'ען איהר גרעסטען לעהרער, וועלכער האָט איהר אָנגעוויעזען דעם וועג. ראַדיקאַליז־מוס און מאַרקסיזמוס עקזיסטיבען אַלזאָ ניט בע־זונדער אין דער פּאַרטיי. זיי זיינען דער פונדאַ־מענט, דער עיקר פון דער פּאַרטיי, ווארום מענשען וואס זיינען ניט ראַ־דיקאַל און ניט מאַרקסיסטיש זיינען ניט קיין סאָציאַלדע־מאָקראַטען און געהערען ניט צו דער פּאַרטיי."

עס איז געווען נאָך א לאַנד, וואו דער רעוויז־יאָניזמוס האָט זיך שטאַרק צופלאַקערט, — דאָס איז רוסלאַנד. דער טהעאָרעטישער רעוויזיאָניז־מוס איז דאָרט איינינגע יאָהר געווארען א מאָדע זאַך. כמעט אַלע לעגאַלע מאַרקסיסטישע שריי־בער, זיינען מיט א מאָל געווארען געגנער פון מאַרקס'ען. אין דער יונגער רעוואָלוציאָנערער סאָציאַלדעמאָקראַטישער בעוועגונג האָט זיך אויך דער פּראַקטישער רעוויזיאָניזמוס אריינגע־כאַפּט. ניט וועגען א סאָציאַליסטישען מינים־טער האָבען דיא רוסישע „פּראַקטישע" רעוויזיאָ־ניסטען גע'חלומ'ט, נור זיי האָבען געפּרעדיגט, אז מען דאַרף פיהרען מעהר ניט וויא א עקאָנאָ־מישען קאַמפּף. מע טאָר צו דיא אַרבייטער ניט קומען מיט קיין „פּאָליטיק", ווארום דאָס איז ניט „פּראַקטיש". פיהרען א'ן עקאָנאָמישען קאַמפּף וועט אונז דיא רעגיערונג ניט אזוי שטאַרק שטע־רען און דערמיט וועלען מיר אויך בעסער קענען צוקומען צום רוסישען אַרבייטער.

און היינט? דער „עקאָנאָמיזמוס איז גיך אראָבגעזונקען ביז איז דיא טיעפעניש פון דעם אויבער־זשאַנדאַרם זובאַטאָוו מיט זיין „לעגאַלער" אַרבייטערבעוועגונג. און זיי ביידע זיינען ייי־

לאַנג דערטרונקען געווארען איז ים של שכחה. היינט זיינען דיא טרייד־יוניאָנס (דיא פּראָפע־סיאָנעלע פעראיינען, וויא זיי הייסען דאָרט) דיא פיהרענדע רעוואָלוציאָנערע פּאָליטישע מאַכט. היינט זיינען נאָך דאָ אין רוסלאַנד צוויי סאָ־ציאַלדעמאָקראַטישע פּאַרטייען, אבער איינע איז „אָרטהאָדאָקסישער", „מאַרקסיסטישער", רעוואָ־לוציאָנערער פאַר דיא אַנדערע. און דיא „וואָס לאָכען אין הויפענס פון מאַרקסיזמוס" מוזען צו דערזעלבער צייט אויך ראַטעווען דיא לאַנד פון „דיא דיקטאַטור פון פּראָלעטאַריאַט", און זעהען זייער לעבענסאויפגאַבע אין דעם צו צושטערען דיא „ברוטאַלע ענגהערציגע א. ז. וו. מאַכט פון דער סאָציאַלדעמאָקראַטיע". מאַרקסיזמוס און סאָציאַלדעמאָקראַטיע זיינען ניט נור אין דיא אויגען פון פריינד, נור אויך אין דיא אויגען פון פיינד גלייכבעדייטענד.

אָט דאָס איז דער סוד הכל פון דער ענט־וויקלונג פון דער אינטערנאַציאָנאַלער סאָציאַל־דעמאָקראַטיע אין פערלויף פון דיא לעצטע פיער יאָהר, וואָס זיינען אוועק צווישען דעם ערשטען און פופציגסטען נומער פון דער „צוקונפט".

און איצט ענטפערט איהר לעזער זיך אליין, צו איז היינט וויעדער ניט גענוג מודיע צו זיין: „מיר זיינען סאָציאַלדעמאָקראַטען און שטעלען נאָכהער א פונקט און אָבהאַקען"? צו ערקלערט אזא ערקלערונג נאָך אלץ זעהר וועניג? צו קען מען אויך היינט נאָך אלץ „ניט אָנצייגען אויף א בעשטימטע ריכטונג"?

* * *

אויף דער זייט פון אָקעאַן טראָגען מיר אריבער אונזער גייסטיגען בליק, און שטעלען דיא זעלבע פראַגע: „צו איז גענוג היינט צו זאָגען: מיר זיינען סאָציאַלדעמאָקראַטען און שטעלען א פונקט"?

אונז דאָכט זיך, אז עס איז מעהר וויא גענוג.

מיר זעהען פאַר אונזערע אויגען צוויי סאָ־ציאַלדעמאָקראַטישע פּאַרטייען. מיר זעהען אבער ניט קיין סאָציאַלדעמאָקראַטישע ריכטונ־גען. ביידע פּאַרטייען זיינען מאַרקסיסטיש, ביי־דע זיינען ראַדיקאַל, ביידע זיינען געגנער פון טעהערעטישען און פּראַקטישען רעוויזיאָניזמוס. אין דעם סאָציאַליסטישען וויסענשאַפטליכען טהייל פון זשורנאַל קען מען ניט ענטדעקען ניט קיין ס. פּ.־מאַן, ניט קיין ס. ל. פּ.־מאַן. ערשט אין פּאָליטישען, ריכטיגער געזאָגט, אין פּאַרטיי־פּאָליטישען טהייל, און אויפ'ן געביעט־חשאַפטלי־

כען באדען, געהען זיך דיא ביידע פארטיי־לייט פערנאנדער.

מיר זעהען פאר אונז טויזענדער אידישע סאציאליסטען, וועלכע געהערען צום בעדויערן דערווייל נאך ניט צו קיינע פון דיא צוויי אמעריקאנער סאציאליסטישע פארטייען. זיי זיינען אבער פון דער היים ערצויגענע, אויפגעקלערטע קלאסענבעוואוסטע סאציאלדעמאקראטען. איהר ווייסט אלע זייער נאמען: בונדיסטען, הייסען זיי. פרעגט זיי: צו וועלכען ריכטונג געהערען זיי? און מיט שטאלץ וועלען זיי אייך ענטפערן: דער „בונד" איז א סאציאלדעמאקראטישע פארטיי", און זיי וועלען שטעלען א פונקט און אבהאקען.

מיר האבען נאך ארגאניזאציאנען פון אנדערע רעוואלוציאנערע פארטייען איז רוסלאנד: דיא רוסישע סאציאלדעמאקראטען, דיא פאלנישע סאציאלדעמאקראטען. וועגען דיא ערשטע איז דאך ניטא וואס צו רעדען, אבער, אויך דיא לעצטע וועלען אייך ענטפערן דיא זעלבע תשובה.

נון האבען מיר נאך רוסישע סאציאליסטען־רעוואלוציאנערען. זייער פיהרער האט ערקלערט אז זיי לאכען אין דיא הויפענס פון מארקסיזמוס. אלזא, א בעזונדערע ריכטונג אין דער סאציאלדעמאקראטיע? א ניין. זייער פיהרער איז געווען אזוי גוט מוסיף צו זיין, אז זיי זיינען ביטערע שונאים פון דער סאציאלדעמאקראטיע און שרעקען זיך זאגאר פאר דיא דיקטאטור פון פראלעטאריאט. פרעגט זיי: צו איז גענוג צו זאגען: מיר זיינען סאציאלדעמאקראטען און שטעלען א פונקט און אבהאקען? און איהר וועט בעקומען א קלארען ענטפער: מעהר וויא גענוג! מעהר וויא גענוג צו מאכען אונז פאר זייערע געגנער, מעהר וויא גענוג צו זוכען זיי צו פערטיליגען.

מיר האבען אנארכיסטען... אבער זיי דארף מען גאר ניט פרעגען. דיא תשובה ווייס דאך אפילו יעדער חדר־אינגעל.

מיר האבען נאך פערשיעדענע ציוניסטישע־סאציאליסטען. אויך זיי וועלען מיר בעסער ניט פרעגען, כאטש מיר וועלען, וואהרשיינליך, בעקומען דעם געוויינשטען ענטפער: „מיר זיינען סאציאלדעמאקראטען". פון זיי דארף מען ערשט ערווארטען בעווייזען, זייער ענטפער איז נאך ווייניג. זיי זיינען דאך אזוי יונג, אזוי אונערפאהרען אין דער סאציאליסטישער וועלט־אנשויאונג. אין זייערע קעפ איז נאך אזא מישמאש, אז מיר וועלען בעסער אבווארטען מיט דער פראגע.

מיר האבען נאך א אידישע סאציאליסטישע פרעסע. דאך וועלען מיר אויך איהר ניט פרעגען: דער „ארבייטער" וועט זיך געפינען בעליידיגט און ער וועט זיין גערעכט. דיא אנדערע וועלען זיך אודאי געפינען אין א פערלעגענהייט. און עס וואלט טאקי געווען א'ן עולה צוצושטעהן מיט אזוינע „ניט אינטערעסאנטע" פראגען צו אונזערע קאלעגען.

איז ערשטען נומער פון דער אלטער „צוקונפט איז גענוג געווען מודיע צו זיין: „מיר זיינען סאציאלדעמאקראטען, און שטעלען א פונקט און אבהאקען." איז ערשטען נומער פון דער נייער „צוקונפט" איז עס ניט געווען גענוג. דאן זיינען „דיא עקזיסטירענדע אומשטענדע" געווען אזוי טרויעריג, אז אפילו דיא ארויסגעבער פון דער „צוקונפט" האבען „ניט געקענט אנצייגען אויף א בעשטימטע ריכטונג וועלכע זיי רעפרעזענטירען."

און איצט, ביי דעם 50טען נומער פון דער נייער „צוקונפט"? מיר האבען געזעהען, וויא דיא אומשטענדע האבען זיך געענדערט אין דער גאנצער וועלט. געענדערט האבען זיי זיך אויך ביי אונז. „ריכטונגען"... וועגען דעם, דאכט זיך, טראכט היינט קיינער מעהר ניט. און אט אין דעם ליעגט היינט דיא טרויעריגקייט פון דיא עקזיסטירענדע אומשטענדע. אנשטאט דעם דאמאלסדיגען גייסטיגען כאאס, האבען מיר איצט א גייסטיגע פערגליווערונג. דאמאלס האבען כאטש דיא מיינונגספערשיעדענהייטען אנגענומען אזא נישטיגען העסליכען כאראקטער פון פאמיליען־צאנקערייען. היינט... פון דיא פאמיליענצאנקערייען זיינען אפילו פיעל פערשוואונדען. דיא „בייזע בלוט" קאכט מעהר ניט. אבער זיא קאכט ניט ווייל דיא הארץ קלאפט ניט, ווייל דער מארך ארבייט ניט. מיינונגספערשיעדענהייטען, ריכטונגען, וואס פאר א נאנסענס!

אין דער גאנצער וועלט, ווען מען איז היינט מודיע: „מיר זיינען סאציאלדעמאקראטען", קען מען שטעלען א פונקט און אבהאקען. מען וויים שוין צו גוט וואס דאס בעדייט. און ביי אונז? ווען עס וואלט זיך געהאנדעלט וועגען ריכטונגען, דאן וואלטען ניט נור דיא ארויסגעבער, נור זאגאר דאס רוב פון דיא לעזער געקענט ענטפערן: „מיר זיינען סאציאלדעמאקראטען, און שטעלען א פונקט און אבהאקען," וואס

רום עס זיינען מעהר נישטא קיין „פערשיעדענע“, קיין „אַלע“ סאָציאַליסטישע ריכטונגען. אבער צום גרעסטען אונגליק זיינען קיין ריכטונגען אי־בערהויפּט שוין מעהר ניטא. עס איז ניטא קיין לעבען אין דער בעוועגונג, ניטא קיין בע־גייסטערונג.

דאס אונגליק איז נאך גרעסער און טרויערי־גער, ווען מען דערמאנט זיך אז היינט האבען מיר גאנצע מהנות סאָציאַלדעמאָקראַטען. דאס זיינען ניט נור דיא נייאַריבערגעקומענע — וויא גענ. זאמעטקין מיינט — דאס זיינען אויך ניי־אויפגעוואקסענע, נייצוגעקומענע. איז דיא פּאַרטיי־אַרגאַניזאַציאַנען קענט איהר טרעפען יונגע אידישע סאָציאַליסטען, וואס זיינען אויס־געוואקסען אין אמעריקא. זיי זיינען פול מיט בע־גייסטערונג פאר'ן סאָציאַליזמוס, פול מיט מוטה און ענערגיע צום פּראַלעטאַרישען קאמפּף. און דאך ניט קוקענדיג אויף דאס אַלץ, האבען מיר ניט קיין סאָציאַליסטישע בעוועגונג צווישען דיא אידען אין אמעריקא, יעדענפאַלס ניט קיין ערנסטע, ניט קיין געזונטע, ניט קיין פּרינציפּען־טרייע און פּרינציפּען פעסטע אידישע סאָציאַל־דעמאָקראַטישע בעוועגונג.

אט אזוי מוזען מיר, ביי אונזער בעסטען ווילען, לאזען אפען דיא פראגע: צו קענען מיר היינט וויעדער מודיע זיין: „מיר זיינען סאָ־ציאַלדעמאָקראַטען, און שטעלען נאבהער א פּונקט און אבהאקען“?...

עס וועלען זיך וואהרשיינליך געפינען וועכ־טער פון דעם גז־עדן, וועלכען מען רופט ביי אונז „פרייע פּלאַטפאָרם“ און וועלען נעהמען קלאַפּען טרעוואגע: זעהט, דער רעדאַקטאָר פון דער „צוקונפט“ רעדט אפען וועגען דעם, אז ער איז א סאָציאַלדעמאָקראַט, א מאַרקסיסט. זעהט, ער שטעלט זאגאר דיא פראגע: צו קען מען נאך דעם וואַרט סאָציאַלדעמאָקראַט „שטע־לען א פּונקט און אבהאקען“. היט אייערע „הייליגע“ גיטער! היט דיא „פרייע פּלאַט־פאָרם“!

בערוהיגט אייך פריינד און פיינד! צו האבען א בעשטימטע ריכטונג הייסט נאך ניט „איינשנורעווען דעם סאָציאַליסטישען געדאנקען אין א קאַרסעט“. דאס הייסט ווייט ניט „פּרע־טענדירען צו האַלטען אין זיינע הענד דעם מאָ־נאָפּאָל אויף דיא סאָציאַליסטישע וואהרהייטען“. פערקעהרט, „א פרייער אויסטויש פון עהרליכע סאָציאַליסטישע מיינונגען קען פיהרען צום ענד־ליכען אויסגלייך, קען אריינברענגען אין גייסטי־גער אויפקלערונג, בעוועגונג און לעבען“ נור דאז, ווען דיא מיינונגען קומען פון ערנסטע איבערציי־נונגען, נור דאז, ווען ס עקזיסטירען עבשטימ־טע ריכטונגען פון „א פרייען אויסטויש פון מיינונגען. עס קומט ארויס א קלאַרער גייסטיגער בילד נור דאז, ווען דיא מיינונגען אליין זיינען קלאָרע. דאַרט אבער, וואו עס עקזיסטירט קיין „בעשטימטע ריכטונג“, קען דער אויסטויש פון מיינונגען, וויא „פריי“ ער זאל ניט זיין, קיין אויפקלערונג, בעוועגונג איז לעבען ניט ברענגען“. נאך מעהר, דוקא „קיין בעשטימטע ריכטונג“ געהט זעהר אפט האנד אין האנד מיט „דעם אידעאל פון א פעלדפעבעל, וועלכער פאָרדערט ניט אנדערש, דאס אלע יונים זאלען האבען איין פּנים, איין זינן, איין קעהר און דרעה“....

פאר יעדע ערנסטע סאָציאַליסטישע מיינונג בלייבט דיא „צוקונפט“ אזוי אפען, וויא נוען עס איז פריהער. אלע סאָציאַליסטישע ריכטונגען וועלען קענען געפינען זייער אויסדרוק. מיר גארען צו הערען א'ן ערנסטען וואַרט פון וואנען ער זאל ניט קומען. דיא קלאַלה פון דער היגער אידישער סאָציאַליסטישער בעוועגונג בע־שטעהט אבער איצט אין דעם, וואס עס איז גאר ניטא קיינע ריכטונגען. ניט קיין העלע, ניט קיין רויטע פארבען, נור ארום און ארום א האלב שארער, א האלב געלער גאריזאנט... וועט נאך לאנג דויערן ביז דיא סאָציאַליסטישע זונן וועט אויך ביי אונז אויפגעהן?

דר. ק. פאָרנבערג.

פעלקערפערברידערונג

מיר האבען אפט גענוג געוויזען, אז דיא אלע זיסע חלומות און קלינגענדע פראזען וועגען אלגעמיינע פעלקער - פערברידערונג, וועגען „פעדעראטיווע איירא־פעאישע רעפובליקען" און וועגען וועלט־פריעדען", וועלכע האבען זיך גענומען פערשפריי־טען גלייך נאך דער רעוואלוציאן אין פעברואר, און מערין זיינען געווען א צודעק צו פערדעקען דיא פארלעגענהייט און אונטהעטיגקייט פון דיא פיהרער. מען האט ניט געזעהען אדער ניט גע־וואלט זעהען, וואס עס איז יא געווען צו טהאן פאר דער רעוואלוציאן, אז זיא זאל קענען זייז פעסט און זיכער; מען האט ניט געוואלט אדער ניט געקאנט אננעהמען אמת'ע רעוואלוציאנערע מיטלען. דיא אינטריגעס פון איינע און טעמפ־קייט פון אנדערע האבען געבראכט דערצו, אז דאס פאלק האט בעקומען סענטימענטאלע פראזען אנשטאט רעוואלוציאנערע טהאטען.

דיא רעוואלוציאנערע פעלקער ווייסען וויא טהייער זיי האבען בעצאהלט פאר זייער גוטמו־טיגקייט און גלויבען איז דיא שיינע ווערטער. אנשטאט דער רעוואלוציאן האבען מיר רעאק־ציאנערע פארלאמענטען, וועלכע האבען אונ־טערגעגראבען דיא רעוואלוציאן. אנשטאט צו ערפילען דיא פערשפרעכונגען, וואס זיינען גע־געבען געווארען אויף דיא באריקאדען, האבען מיר קאנטרא־רעוואלוציאנען איז נעאפאל, איז וויען, איז פאריז, מילאן און קריעג איז אונגארן.

אנשטאט פארברידערונג פון דיא פעלקער — תחית המתים פון „הייליגען בונד" צווישען דיא רעאקציאנערע בעוועגונגען, אונטער דעם שוץ פון רוסלאנד און ענגלאנד. און אט דיא־זעלבע מענער, וועלכע האבען איז אפריל און מאי דורך פזמונים און לויבגעזאנגען באגריסט דיא „נייע עפאכע", ווערען היינט רויט פון שאנדע פאר זייער קורצזיכטיגקייט, פאר וואס זיי האבען זיך געלאזען אזוי מיאוס אבנארען און פארפיהרען פון שוטים און לומפען.

מען האט דורך ביטערע ערפאהרונג גע־לערנט, אז דיא איירא־פעאישע „פעלקער־פערברי־דערונג" קען דורכגעפיהרט ווערען ניט דורך הויכע פראזען און גוטע פערלאנגען, נור דורך בלוטיגע קעמפפע און גרינדליכע רעוואלוציא־נען. מען האט אויך גענומען פארשטעהן, אז עס האנדעלט זיך ניט וועגען דעם צו פעראייניגען אלע פעלקער אונטער איין רעפובליקאנישע פאהן, נור צו פעראייניגען אלע רעוואלוציאנערע פעלקער געגען דיא שונאים פון דער רעוואלוציאן און אז אזא בונד קען אבגעשלאסען ווערען ניט אויפ'זפאפיער, נור אויפ'ן שלאכטפעלד.

אין מעריב־איירא־פא האבען דיא אלע הויכע פראזען פערלארען דעם גאנצען קרעדיט נאך דיא ביטערע ערפאהרונגען. אין מזרח־איירא־פא אבער זיינען נאך אלץ דא כלומרשט דעמאקרא־טישע פראקציאנען, וועלכע הערען נאך עד היום ניט אויף צו גלויבען און צו פריידיגען דיא פראזען וועגען דיא מעגליכקייט פון אן אלגע־מיינע פעלקער־פערברידערונג. דאס זיינען — דיא דעמאקראטישע פאנסלאוויסטען, וואס גלוי־בען אין דיא פעראייניגונג פון אלע סלאווישע שבטים.

*) אונזערע לעזער ווייסען, אז דער געניאלער פערפאסער פון „קאפיטאל" איז געווען איינער פון די גלענצענדסטע פובליציסטען. אויף ווי ווייט אונז איז בעקאנט, איז נאך קיין איינציגער פון זיי־נע פובליציסטישע פערלען ניט איבערזעצט גע־וארען אין אידיש. דער ארטיקעל „פעלקער־פער־ברידערונג" איז געווען געדרוקט אלס עדיטאריעל אין דער „נייער רהיינישער צייטונג", וועלכע ער האט רעדאקטירט אין רעוואלוציאנס יאהר 1848.

דער ארטיקעל איז געשריעבען געווארען אין פעברואר, 1849, נאך דעם, ווי די רעוואלוציאן איז שוין געווען בעזיעגט און די קאנטרא־רעוואלוציאן האט געפראוועט איהרע פינסטערע רעאקציאנערע מחזקות. דער ארטיקעל פאסט זיך פאר היינטיגע אומשטענדען, ווען רעוואלוציאן און קאנטרא־רע־וואלוציאן פיהרען וויעדער א קאמפף אויף לעבען און טויט. ער איז אויך אין אנאנדער הינזיכט אינטערעסאנט. אין מארקס' פאלעמיק מיט באקונין ווערט אויסגעדריקט די כארא־קטעריסטישע אונטער־שיידונגען צווישען צוויי וועלט־אנשויאונגען.

דיא רעד.

פאר אונז ליגט א ביכעל אונטער דעם נאמען „אויפרוף צו דיא סלאוועז", פון א רוסישען פאטריאט, מיכאיל באקונין.

באקונין איז אונזערער א פריינד, אבער דאס וועט אונז ניט אבהאלטען דעם ביכעל צו קריטיקירען.

שוין גלייך איז אנפאנג פון דער בראשורע פיהלען זיך דיא זיסע חלומות פון מערץ און אפריל.

ער שרייבט: „גלייך דיא ערשטע לעבענססמנים פון דער רעוואלוציאן איז געווען א געשריי פון האס געגען אלע אלטע אונטערדריקונגען, א געשריי פון ליעבע און מיטגעפיהל פאר אלע אונטערדריקטע נאציאנען.. דיא פעלקער האבען סוף כל סוף דערפיהלט דיא שאנדע, מיט וועלכע דיא דיפלאמאטיע האט בעדעקט דיא מענשהייט. זיי האבען דאך גענומען פערשטעהען, אז קיינמאל וועט דער גליק און רוהע פון דיא נאציאנען ניט זיין געזיכערט כל זמן עס וועט נאך וואו עס איז אין אייראפא א פאלק זיין אונטערדריקט.... ארונטער מיט דיא אונטערדריקער, האט א דונער געטהאן א מעכטיגער געשריי. רעטונג פאר דיא אונטערדריקטע, פאר דיא פאלען, איטאליענער און אלע אנדערע. קיינע מלחמות ניט צו פערכאפען פרעמדע לענדער. נור נאך איין לעצטער קריעג מוז געפיהרט ווערען ווייטער ביז'ן סוף — דער קאמפף פון דער רעוואלוציאן צו בעפרייען אלע פעלקער. ארונטער מיט דיא קינסטליכע גרענעצען, וועלכע דיא דעספאטישע רעגיערונגען האבען איינגעפיהרט צוליעב כלומרשטדיגע היסטארישע, געאגראפישע, סטראטעגישע, קאמערציעלע נויטווענדיגקייטען. קיין אנדערע גרענעצען טארען ניט עקזיסטירען צווישען דיא פעלקער, וויא דיא, וועלכע ווערען געצויגען דורך דיא נאטירליכע בעזונדערהייט פון דיא פעלקער אין איינשטימונג מיט דעם שטרענג־דעמאקראטישען ווילען פון דיא פעלקער אליין. דאס איז געווען דער רוף פון אלע פעלקער."

שוין דא איז אנפאנג דערקענען מיר דיא אלע פאנטאזיען פון דער ערשטער צייט פון דער רעוואלוציאן. וועגען דיא שטערונגען, וועלכע מען קען טרעפען אין דער ווירקליכקייט ביי אזא אלגעמיינער בעפרייאונג — קיין איין ווארט. דיא פערשיעדענהייטען אין דער קולטורעלער ענטוויקלונג, וויא אויך אין פאליטישען לעבען פון דיא אלע פעלקער און זייערע בעדירפניסע — קימערען איהם ניט. דאס ווארט „פרייהייט" איז פאר איהם אלץ. ווען עס קומט איהם שוין יא אויס צו ריידען וועגען דיא ווירקליכקייט, שילדערט ער איהר מיט פעראכטונג, וויא א זאך וואס איז געשאפען געווארען אויף דיא קאנגרעסען פון דעספאטען דורך דיא דיפלאמאטען. געגען דער ווירקליכקייט טרעט ארויס דער כלומרשט'דיגער ווילען פון פאלק מיט זיינע שטרענגע בעפעהלע און פאדערונגען: פרייהייט פאר אלעמען.

מיר האבען געזעהען ווער עס איז געווען שטארקער. געראדע דערפאר וואס דאס פאלק האט זיך אריינגעלאזען אין אזוינע חלומות און זיך אבגעריסען פון דער ווירקליכקייט, געראדע דערפאר האט מען איהם אזוי ביטער אבגענארט.

דורך איהר מאכט האט דיא רעוואלוציאן ערקלערט, אז דיא „דעספאטישע שטאאטען זיינען צופאלען. צופאלען איז פרייסען, עסטרייך, טירקיי, און ענדליך אויך רוסלאנד און דער פון דיא אייראפעאישע רעפובליקען זאל פערווירקליכט ווערען.

אין דער אמת'עז, אונז דא איז מעריבאייראפא קומט קאמיש פאר צו זעהען וויא נאך דעם וויא דיא אלע שיינע פלענער האבען אזא ביטערן סוף געהאט, זאל מען זיי אויף דאס ניי איבערהזר'ן און זיי פרעדיגען מיט גדלות וויא עפעס א גרויסע זאך. דער אונגליק איז דוקא בעשטאנען אין דעם, וואס מען האט דאס אלץ ערקלערט פאר צופאלען און אפילו א פינגער ניט צוגעלייגט דיעזע „בעפעהלע" דורכצופיהרען.

„גערעכטיגקייט", „מענשליכקייט", „פרייהייט", „גלייכהייט", „ברידערליכקייט", „אונאבהענגיגקייט" — מעהר האבען מיר ביז איצט אין דער בראשורע ניט געפונען. אלע דיא ווערטער קלינגען אפילו זעהר שעהן, אבער אין היסטאריש־פאליטישען זין זיינען זיי גאר ניט די „מענשליכקייט", די „גערעכטיגקייט", די „פרייהייט" מעגען טויזענד מאל דאס אדער יענעס פערלאנגען. אויב די זאך איז אונמעגליך, וועט עס ניט געשעהן און עס בלייבט א פוסטער חלום. דיא פאנסלאוויסטען האבען גוט געקאנט זעהען פון דער ראלע, וואס דיא סלאווישע מאסען האבען גשפיעלט נאך זייער קאנגרעס אז געגען דער אייזערנער ווירקליכקייט קען מען מיט א גוטען וואונש און מיט א זיסען חלום גאר ניט אויפטהאן. און דאך קומען זיי היינט אין 1849 מיט דיזעלבע פראזען, צוליעב וועלכע אייראפא האט

אין דער בלוטיגער קאנטרא־רעוואלוציאן אזוי ביטער זיך אבגענארט.

נור איין וואָרט נאך איבער דיא „אלגעמיינע פעלקער־פערברידערונג“ און איבער „דיא גרענצען, וועלכע דער אלגעמיינער פאלקסווילען האט בעשטימט אויף גרונד פון נאציאנאלע בעזאנדערהייטען.“

דיא פעראייניגטע שטאאטען און מאיקא זיינען צוויי רעפובליקען און אין ביידען הערשט דאס פאלק.

וויא אזוי קומט עס, אז צווישען דיא צוויי רעפובליקען, וועלכע נאך דער מאראלישער טהעאריע דארפען זיין פערברידערט און פערייניגט, איז צוליעב טענאס אויסגעבראכען א קריעג, און אז דער „הערשענדער ווילען“ פון אמעריקאנער פאלק, זיך שטיצענדיג אויף דיא העלדישקייט פון אמעריקאנער פרייוויליגע, האט צוליעב געוויסע „געאגראפישע, היסטאָרישע נויטווענדיגקייט, זיי פערשטופט אויף עטליכע הונדערט מייל ווייטער קיין דרום דיא גרענעץ, וועלכע דיא נאטור אליין האט געצוגען“? און צו וועט באקוניז אנרופען דעם קריעג פון די אמעריקאנער אז עראבערונגס־קריעג, ווייל ער גיט א גוטען קלאפ זיין טהעאריע פון גערעכטיגקייט און מענשליכקייט, כאטש דיא אינטערעסען פון דער ציוויליזאציאן האבען עס געפארדערט? אדער טאמער איז גאר אן אונגליק, וואס מען האט אוועקגענומען דיא שעהנע קאליפארניע ביי דיא פוילע מאקאנער, וועלכע האבען ניט געוואוסט וואס צו טאן מיט איהר? פיעלייכט איז אן אונגליק, וואס דיא ענערגישע יענקיס פערמעהרען דורך דיא בעארבייטונג פון דיא גאלד־מינען דיא געלד פון דער וועלט און דאס זיי וועלען אין פערלויף פון אייניגע יאהר קאנצענטרירען א שטארקען האנדעל אויף דיא ברעגען פון שטילען אצעאן וואס זיי וועלען גרויסע שטעדט אויפבויען, דורך שיפען און אייזענבאהנען פערבינדען ניו יארק מיט סאן־פראנציסקא, קוריז, וואס זיי וועלען ערעפנען פאר דער ציוויליזאציאן דעם פאסיפיק־אצעאן און דערמיט צום דריטען מאל אין דער געשיכטע געבען א נייען גאנג דעם וועלט־האנדעל? דיא „אונאבהענגיגקייט“ פון אייניגע שפאנישע קאליפארניער און טעריאנער מעגען דערפון לייידען. עס קען אויך זיין, אז דיא גערעכטיגקייט און אנדערע מאראלישע פרינציפען האבען דערפון געליטען. אבער וואס פאר א בעדייטונג האט דאס געגען אזוינע וויכטיגע פאקטען פון דער וועלט־געשיכטע?

איבערזעצט פון מ. ק.

קאנסטיטוציאָנעלע געזעצע

(וויא אזוי זיי ווערען געשאפען און אבגעשאפט)

פון מ. סמיטה

נגלאנד, וועלכע ווערט גערעכענט פאר דאס לאנד, וואו ס'איז געבארען געווארען און ס'האט זיך אויסגעהארעוועט דער בעגריף פון קאנסטיטוציאן, האט אייגענטליך ניט קיין געשריעבענע קאנסטיטוציאן. פארמאל איז דארטען ניט קיין אונטערשיעד צווישען דיא געוועהנליכע געזעצען, ד. ה. אזוינע, וואס בעריהרען די בעציהונגען פון די בירגער איינע צו די אנדערע, און די קאנסטיטוציאנעלע געזעצען, וועלכע בעריהרען שוין דאס לעבען פון לאנד איז גאנצען גענומען און בעשטימען די בעציהונגען פון די בירגער צו דער מלוכה. דיעזע ביידע זארטען געזעצען קענען אבגעשאפט ווערען, ווען דער פארלאמענט וויל נאר; דיעזע ביידע זארטען געזעצען זיינען ניט צונויפגעקליעבען און ניט פערשריעבען ווארען אין איין בוך, נור זיי זיינען צוזייט און צושפרייט אין פערשיעדענע פאפיערען, כתבים טשארטערס, בעפעהלען, ענטשיידונגען פון גריכטען א. ד. גל. אויף אזא אופן קומט אויס, ווען מען וויל זיך גענוי בעקענען מיט דער ענגלישער קאנסטיטוציאן, מוז מען דאן איבערלייענען הונדערטער ביכער, כתבים און פאפיערען.

די ענגלענדער, וועלכע האבען עמיגרירט פון זייער אלטען פאטערלאנד און האבען בע־

שאפען א נייע לאנד אויף דעם אנדער זייט פון אטלאנטישען אקעאן — די פעראייניגטע שטאאטען פון נארד אמעריקא, האבען אויסגארבייט אזא קאנסטיטוציאן, וועלכע מען קען אין גאנצען איבערלייענען אין וואסערע עס איז 23 מינוט. דיעזע ביידע קאנסטיטוציאנען (א חוץ איינצעלנע פונקטען, וועלכע זיינען אין דיעזע ביידע לענדער פערשיעדען אויסגעטייטשט געווארען) פערנעהמען זיך בכלל מיט איינע און די זעלבע געזעצען, נעמליך: מיט אזוינע געזעצען, וועלכע רעגולירען די פאליטישע רעכטע פון די בירגער אין זייערע בעציהונגען צו דער רעגיערונגס־מאכט און אזוינע — וועלכע בעשטימען גענוי דעם כאראקטער און די רעכטע פון די פערשיעדענע ארגאנען פון דער רעגיערונגס־מאכט.

אין די קאנסטיטוציאנעלע לענדער, — סיי זיי האבען יא א געשריעבענעם דאקומענט, סיי זיי האבען ניט, — רעכענט זיך טעארעטיש דאס פאלק גופא פאר'ן הויפט בעל־דעה און רעגיערער פון לאנד. אין נאמען פון פאלק ארבייטען אויס די פארשטעהער פון פאלק די קאנסטיטוציאן; די וואס פיהרען די מלוכה מוזען פאלגען דעם הויפט בעל הבית פון לאנד — דעם געזעץ, וואס דאס פאלק דורך זיינע פארשטעהער, האט ארויסגעגעבען; די געזעצגעבער בעארבייטען געזעצען, ענדערן זיי, מאכען צו זיי הוספות, אבער אלע מאל מוזען זיי האבען פאר די אויגען די פרינציפען, וואס עס זיינען ארויסגעזאגט געווארען אין דער קאנסטיטוציאן. אויף די פרינציפען טאר מען ניט עובר זיין. אזא זארט רעגיערונגס־ארדנונג ווערט געוועהנליך בעטראכט אלס געזעצליכע, דאס איז דער היפך פון דעם, וואס מען רופט אן ווילקיר, ד. ה., פון אזא סארט רעגיערונגס־ארדנונג, וואו די געזעצען הענגען ניט אב פון דעם ווילען פון פאלק, נאר פון א'ן אויבער־מאכט, וועלכע געפינט זיך אויסערן פאלק און רעכענט זיך לגמרי ניט מיט זיין ווילען.

זאלען מיר זעהען, אויף וואס פאר א'ן אופן דער פרינציפ פון פאלקס אויבערמאכט ווערט אויסגעדריקט אין פערשיעדענע קאנסטיטוציאנען:

„די אויבערמאכט איז איין־איינציג, פעסטגעשטעלט, קען ניט צושפאלטען ווערען, קען ניט אוועקגענומען ווערען; זי געהערט דער נאציאן; קיין שום גרופע אדער איינצעלנע פערזאן קען איהר ניט פערכאפען צו זיך.“

אזוי האבען אנגעשריעבען די מיטגליעדער פון דער פראנצויזישער קאנסטיטואירענדער פערזאמלונג אין יאהר 1791.

די וועלכע האבען בעשאפען די אמעריקאנישע קאנסטיטוציאן, האבען אנגעשריעבען פאלגענדע הקדמה צו איהר:

„מיר, דאס פאלק פון די פעראייניגטע שטאאטען, בכדי צו בילדען א בעסערען פערבאנד, איינצופיהרען גערעכטיגקייט, צו פערזיכערען דעם אינעווענינגסטען שלום אין לאנד, צו ארגאניזירען א געמיינשאפטליכען שוץ, צו ענטוויקלען דעם פאלקס וואהלשטאנד און צו בעפעסטיגען דאס גליק און פרייהייט פאר אונז און פאר אונזערע קינדער — ערקלערען און גיבען ארויס דיעזע קאנסטיטוציאן פאר די פעראייניגטע שטאאטען פון אמעריקא.“

אין יאהר 1831 האבען די מיטגליעדער פון דער בעלגישער געזעצגעבענדער פערזאמלונג אנגעשריעבען גאנץ קורץ:

„דאס פאלק שאפט די אלע פארמען פון דער מאכט.“

דיעזע אלע ביישפיעלע, זיינען גענוג צו בעווייזען, אין וואס עס בעשטעהט דער גרונד־פרינציפ פון דער רעגיערונגס־מאכט אין די היינטיגע קאנסטיטוציאנעלע לענדער. דיעזער פרינציפ איז: די הערשאפט פון פאלק.

דיזער פרינציפ בלייבט אפילו אפט און אי־בעראל: אי אין פערשיעדענע לענדער פון אייראפא, אין אין אמעריקא, בלויז א פרינציפ, וואס איז געשריבען אויפ'ן פאפיר און ווערט ניט דורכגעפיהרט אין לעבען. דערווייל איז אבער דא פאר אונז וויכטיג צו ערקלערען דעם הויפט־פרינציפ וואס איז ארויסגעשטעלט געווארען אין די פערשיעדענע געשריעבענע קאנסטיטוציאנען, אדער וואס ווערט מינדליך איבערגע'חזר'ט אין די קאנסטיטוציאנעלע לענדער, וועלכע האבען ניט קיין געשריעבענע קאנסטיטוציאנען.

פעסטשטעלענדיג אויף אזא אופן, צו וועמען עס געהערט די איבערמאכט בכלל, בעשטימען ווייטער די קאנסטיטוציאנען, וועלכע אינסטיטוציאנען דאס פאלק טרויט אן דיזע מאכט, ווי ווערט דיעזע מאכט צוטהיילט צווישען די פערשיעדענע אינסטיטוציאנען, און אויף ווי ווייט עס געהט די מאכט פון יעדער אינסטיטוציאן בעזונדער. מיר וועלען דא ניט אויסרעכענען אלע אינסטיטוציאנען און אויך ניט פארנאנדערגליעדערן זיי אויף שטיקלאך, נאר מיר וועלען דא בלויז אנווייזען אויף די דריי הויפט־טיילען, אין

פאלס, ווי קלוג עס זאלען ניט זיין די מענשען, וועלכע ארבייטען אוים די קאנסטיטוציאנען, קענען זיי דאך ניט פאראויסזעהען די אלע איינצעלנע פעלע, אין וועלכע עס קען אויסקומען אנצואווענדען דעם, אדער יענעם געזעץ, און ניט וועלענדיג מוזען זיי לאזען די געזעצען פאר די קומענדע געזעצגעבער, אדמיניסטראטארען און ריכטער פון לאנד אויסצוטייטשען.

אבער בכדי די קאנסטיטוציאן זאל אבגעהיט ווערען און זי זאל ניט בלייבען בלויז א שטיקעל פאפיער, מוזען זיי די בירגער גוט פערשטעהן. דאס בעוואוסטזיין פון די בירגער איז דער עיקר, אז ווען אפילו אזא לאנד האט ניט קיין אנגעשריעבענע פאפיערעל, נאר די קאנסטיטוציאן איז אויסגעלעגט איז די קעפ פון די בירגער, קען עס זיך דאן פאלשטענדיג אנרופען קאנסטיטוציאנעלע לאנד. פערקעהרט, ווען דאס בעוואוסטזיין פעהלט די בירגער און די קאנסטיטוציאן האט זיך ביי זיי אין די קעפ ניט איינגעלעבט, וועלען אפילו דאן די שעהנסטע קלינגענדע פראזען, — מעגען זיי כאטש זיין פערשריעבען אויף פארמעט אדער אויסגעהאקט אויף שטיין, — ניט קענען בעשיצען די בירגער געגען דעם ווילקיר און די געוואלדטהאטען פון די רעגיערונגס־פארשטעהער.

אט לאמיר נעהמען, למשל, דאס רעכט פריי אויסצושפרעכען די געדאנקען מינדליך און שריפטליך, ווי דאס ווערט אויסגעדריקט אין די קאנסטיטוציאנען.

אין דער יום־טוב'דיגער „דעקלאראציאן פון די מענשליכע רעכטע", וואס עס האבען ארויסגעגעבען די מיטגליעדער פון דער פראנצויזישער קאנסטיטואירענדער פערזאמלונג אין יאהר 1791, לעזען מיר וועגען דעם פאלגענדעם:

„פריי אויסצושפרעכען די געדאנקען און די מיינונגען איז איינע פון די טייערסטע רעכטע פון דעם מענשען; פאלגליך, קען יעדער בירגער פריי רעדען, שרייבען און דרוקען; פעראנטווארטליך איז ער נאר דאן, ווען ער נוצט אוים דיעזע פרייהייט צו שאדען וועמען־עס־זאיין."

און ווייטער לעזען מיר אין דעם טעקסט פון דער זעלבער קאנסטיטוציאן פון יאהר 1791:

„די קאנסטיטוציאן גאראנטירט, אלס א נאטירליכעס רעכט פון יעדען בירגער, די פריייהייט פון יעדען מענשען צו לעזען, שרייבען, דרוקען און ארויסגעבען זייערע געדאנקען; מאניסקריפטען (כתבי־יד) ווערען ניט איבערגעקוקט

וועלכע עס ווערט אייגעטיילט די רעגיערונגס־מאכט אין די היינטיגע קאנסטיטוציאנעלע לענדער: די געזעצגעבענדע (לעגיסלאטיווע), די דורכפיהרענדע (אדמיניסטראטיווע) און די גע־ריכטליכע. די געזעצגעבענדע מאכט קוקט אי־בער אלע געזעצען פון לאנד, בעארבייט זיי און מאכט צו זיי הוספות, אריינרעכענענדיג אין דעם אויך די בעשטימונג פון די יעהרליכע הכנסות און הוצאות פון דער מלוכה („נאציאנאלער ביודזשעט"). די אדמיניסטראציאן פיהרט דורך דיעזע געזעצען, אדער, אנדערש געזאגט, זי פיהרט די אלע ענינים פון לאנד בכלל אויף דעם גרונד פון די עקזיסטירענדע געזעצען. די ריכ־טער (דזשאדזשעס) טייטשען אוים די געזעצען, ווען מען דארף זיי אנווענדען ביי פערשיעדענע אנגעלעגענהייטען פון לעבען.

די בעציהונגען פון די רעגיערונגס־ארגאנען איינע צו די אנדערע זיינען ניט אין אלע לענדער גלייך. יעדע קאנסטיטוציאן בעשטימט דורך א רייהע געזעצען וואס פאר א'ן ארבייט יעדער רע־גיערונגס־ארגאן האט צו טאן, פון וועמען און פון וויפיעל ער זאל בעשטעהן און וואס פאר א'ן אחריות ער האט אויף זיך. יעדע קאנסטיטוציאן בעשטימט די רעכטע פון די בירגער און זייערע בעציעהונגען צו די, וועלכע האבען די מאכט אין זייערע הענד. ווייטער ווערען דארט אנגעגעבען מיטלען, ווי די רעגיערונגס־פארשטעהער זאלען ניט עובר זיין די געזעצען, זאלען ניט טרעטען מיט די פיס די רעכטע פון די בירגער און זאלען ניט אויסניצען זייער מאכט צו שאדען וועמען־עס־איז. א וויכטיגען פלאץ אין דער קאנסטיטוציאן פון לאנד פערנעהמען אויך די געזעצען וועגען די לאקאלע זעלבסטפערוואלטונג פון די שטעדט, שטאאטען, א. ד. גל., זייערע רעכטע און פפליכטען.

דאס זיינען, פון אויבען־אויף גענומען, די וויכטיגסטע געזעצען, וועלכע זיינען פערשריעבען אין די קאנסטיטוציאנען פון פערשיעדענע פעל־קער. פערשריעבען ווערען זיי אויף פערשיעדענע אופנים. מען נעהמט למשל א געוויסען עיקר, אדער רעכט, מען ערקלערט איהם אלס לייטענדע אידעע פאר דער רעגיערונג, און מען לאזט שוין נאכהער איהר צו ענטוויקלען דיעזען עיקר אין א רייהע געזעצגעבענדע אקטען און אדמיני־סטראטיווע בעפעהלען. ווייטער קען מען אין דער קאנסטיטוציאן גופא אויסארבייטען בפרטות, גרינדליך, און פון אלע זייטען, דאס געזעץ, וואס איז דארט פערשריעבען געווארען, נאר, יעדענ־

פון קיין שום צענזור אדער פון וועלכען ס'איז אויפזעהער, איידער זיי ווערען ארויסגעגעבען.“

פון דעסטוועגען אלע יום־טוב'דיגע און הויכ־קלינגענדע (טהיילווייז דאך ניט קלארע) ווער־טער פון דעם געזעץ וועגען פרעס און רעדע־פרייהייט, ווי דאס ווערט אויסגעדריקט אין די ביידע נסחאות, האבען ניט געראטעוועט פראנק־רייך פון דעם, אז עס זאל דארטען ניט איינגע־פיהרט ווערן א שטרענגע צענזור, כאטש דאס גע־זעץ גופא וועגען דעם קען זעהר לייכט אויסגע־טייטשט ווערען, און דאס איז טאקי דארטען פארגעקומען. גאנצע הונדערט יאהר נאכדעם ווי די קאנסטיטוציאָן איז דארט ארויסגעגעבען גע־ווארען, זיינען דארטען געמאכט געווארען אלער־ליי גזרות געגען דער פרעס־פרייהייט און די גאנצע צייט האט מען געמוזט קעמפפען געגען דעם, ביז מען האט דארטען ענדליך אויסגעפונען א'ן אנדער זארט ערבות אויף צו פערזיכערען די פרעס־פרייהייט: די בירגער האבען אנגעהויבען צו פערשטעהען און פערטהיידיגען זייערע רעכטע.

די גרינדער פון דער בעלגישער קאנסטיטו־ציאָן איז יאהר 1831 האבען שוין געשריעבען וועגען דיזען פונקט איינפאכער, דערפאר אבער א סך דייטליכער:

„די פרעסע איז פריי; צענזור טאר ניט איינגעפיהרט ווערען אונטער קיינע אומשטענ־דען; מען טאר ניט פארדערן קיינע משכנות אדער וועלכע ס'איז ערבות פון שרייבער, ארויס־געבער און בעלי־בתים פון דרוקערייען.“

„ווען די פערזאָן פון דעם מחבר איז בע־קאנט און ער וואהנט אין בעלגיען גופא, דאן איז דער בעל־הבית פון דער דרוקערי, ארויס־געבער אדער בוכהענדלער ניט פעראנטווארטליך פאר דאס ווערק.“

אין בעלגיען איז מען פעראנטווארטליך ווען מען בעליידיגט איינעם, מען טראכט אויס א בלבול, מען העצט אויף איינעם געגען דעם אנ־דערען, א. ד. גל. אין אזוינע פעלע ווערט די פעראנטווארטליכע פערזאָן בעשטראפט מיט די עקזיסטירענדע געזעצען. דיזע געזעצען זיינען אין די הענד פון פארלאמענט און די אדמיני־סטראציאָן פיהרט זיי דורך. אבער אין בעלגיען, לכל הפחות, איז אי דער פארלאמענט אי די אד־מיניסטראציאָן צו שוואך, אום ווער פון זיי ביי־דען זאל קענען איינפיהרען צענזור. זיי זיינען ביידע געצוואונגען צו פאלגען דעם געזעץ.

מיט וואס זיינען אבער די קאנסטיטוציאָ־נעלע געזעצען מעהר זיכער, פון די געוועהנלי־כע געזעצען, אום זיי זאלען אבגעהיט ווערען? די זיכערהייט, די ערבות ליעגען אין דעם וויא אזוי דיא בעפעלקערונג פערהאלט זיך צו די געזעצען; דאס ווענדט זיך אז די ראלע, וואס די געזעצען שפיעלען אין לעבען פון לאנד פאק־טיש. על פין דין (יורידיש) אבער, זיינען די קאנסטיטוציאָנעלע געזעצען זיכערער דערמיט, וואס זיי ווערען געשאפען און איינגעפיהרט דורך א ספעציעלע קאנסטיטואירענדע פערזאמלונג, וועלכע ווערט צו דעם צוועק צונויפגערופען, און זיי קענען אומגעענדערט ווערען, צי אין גאנצען אבגעשאפט ווערען אדער מען קען מאכען צו זיי הוספות נאר דאז, ווען מען היט אב די נוי־טיגע דערצו בעשטימטע כללים, ווען ס'איז פאראן די נויטיגע מאיאריטעט, וואס פארדערט דאס.

למשל, אין פראנקרייך, האט די פארדערונג צו ענדערן א וועלכען ס'איז פונקט פון דער קאנ־סטיטוציאָן א ממשות נור דאז, ווען די ביידע געזעצגעבענדע קערפערשאפטען (דער פארלאָ־מענט און דער סענאט) נעהמען אז דעם זעלבען בעשלום מיט א מאיאריטעט פון אלע מיטגליע־דער און ניט בלויז פון די אלע וועלכע זיינען נאר אין יענעם טאג אנוועזענד געווען אויף דער זיצונג. זיי קענען דאס טהאָן, ווען זיי אליין געהט דאס ארויף אויפ'ן זינען, אדער ווען דער פרעזידענט פון דער רעפובליק שלאגט זיי דאס פאר. דאן בילדען זיי די „נאציאנאלע פערזאמ־לונג“ און זי ערשט ענדערט אום דעם אדער יענעם פונקט פון דער קאנסטיטוציאָן, נאר אויך דאן מוז עס דורכגעפיהרט ווערען פון א מאיא־ריטעט פון אלע מיטגליעדער.

אין בעלגיען, נאכדעם ווי עס ווערט ער־קלערט די נויטווענדיגקייט צו איבערזעהען די קאנסטיטוציאָן, ווערען פארנאנדערגעלאזען ביי־דע פארלאמענטען און נייע וואהלען ווערען פאר־גענומען. די אויסגעוועהלטע דעפוטאטען קו־מען זיך צונויף, אבער שוין ניט אין פארלאמענט נאר אין א קאנסטיטואירענדע פערזאמלונג, אט דאן זעהען זיי איבער די קאנסטיטוציאָן און ענדערן דארטען וואס מען דארף. אין דיזע נייע וואהלען דריקט אויס דאס פאלק זיין מיינונג וועגען דער ענדערונג, וואס דארף פארקומען.

אין קיין לאנד ווערט ניט אויפגעהויבען די פראגע וועגען איבערזעהען די קאנסטיטוציאָן ווען אין דעם זיינען ניט פעראינטערעסירט די ברייטע קרייזען פון פאלק. אין ענגלאנד אפילו,

וואו עס איז ניטא — ווי מיר האבען שוין פרי־הער דערמאנט — פון דער אויסערליכער זייט קיין אונטערשיעד צווישען די קאנסטיטוציא־נעלע געזעצען און די געוועהנליכע, און כאטש וואס פאר א געזעץ זאל ניט זיין, צי וועגען גט'עז זיך אדער וועגען די פרייהייט צו פערזאמלען זיך, קען דורכגעפיהרט אדער אבגעשאפט ווערען בלויז דורך א בעשלוס פון פארלאמענט. דאך קען מען ניט זאגען, אז דער אדער יענער פונקט פון דער קאנסטיטוציאן הענגט אין גאנצען אב פון פארלאמענט, אין דער אמת'עז ווענדט זיך זיין דורכפיהרען אדער אבשאפען אז דעם צושטאנד פון דעם געזעלשאפטליכען לעבען, אז די צייטיג געווארענע נייע בעדערפנישע פון פאלק. בכלל, קען מען זאגען, אז די מעשים וואס עס טהוען זיך אין פארלאמענט זיינען טיילווייז א'ן אבקלאנג פון דעם וואס עס טהוט זיך אויף דער גאס, און ווען דאס פאלק פערשטעהט ריכ־טיג זיינע אינטערעסען, קען ער דאן געבען דעם טאן אין פארלאמענט, אז די דעפוטאטען זאלען זיך אין אמת'עז רעכענען מיט זיין ווילען.

קאנסטיטוציאנעלע געזעצען ווערען געענדערט ניט נאר דורך דעם, וואס מען קוקט זיי איבער פון דאס ניי. יעדע קאנסטיטוציאן ענדערט זיך אויך ביסלעכווייז, בהדרגה אויף דעם וועג פון ענטוויקלונג. די געזעצען ווערען אויסגעטייטשט און ערקלערט אויף פערשיעדענע אופנים און אויף דעם דרך ווערען זיי סוף כל סוף כמעט אין גאנצען אומגעענדערט. אין ענגלאנד און אין אמעריקא טייטשען אויס און ערקלערען די גע־זעצען די ריכטער (דזשאדזשעס), אין אנדערע לענדער פאלט דיעזע ארבייט אפט אריין אין די הענד פון דער רעגיערונג. אט, למשל, אין דער בעלגישער קאנסטיטוציאן פון יאהר 1831 איז אנגעשריעבען, אז די בירגער האבען דאס רעכט צו ארגאניזירען זיך אין פעראיינען, אבער ס'איז ניט גענוג דייטליך ארויסגעזאגט געווארען, אין וואס פאר א פעראיינען, טייטשט דערווייל אויס די רעגיערונג פאלש דיעזען געזעץ און שטערט די פרייהייט פון די בירגער.

דער פונקט פון דער קאנסטיטוציאן לויטעט:

„די בירגער האבען דאס רעכט צו בילדען פעראיינען. דיעזעס רעכט טאר ניט בעשרענקט ווערען דורך קיינע רעגלעמענטאציאנען," ד. ה., אום צו בילדען א פעראיין דארף מען לכתחלה ניט נעהמען קיין שום ערלויבנים.

און אז די ארבייטער פון גענט האבען גע־וואלט בילדען פעראיינען פון שפינער, וועבער און מעטאל־ארבייטער און זיי האבען שוין גע־האט א'ן אייגענע קאסע מיט א סטרייק־פאנד, האט מען ביי דעם ערשטען סטרייק שוין אבגע־נומען דיזען פאנד. די סבה דערפון איז געווען, וואס די מאכטהאבער האבען אויסגעטייטשט פאלש דאס געזעץ. זיי האבען געזאגט, אז דאס רעכט צו פעראייניגען זיך הייסט נאך ניט, אז מען מעג שוין אויך האבען געמיינשאפטליכעס אייגענטום. פאר דעם דארף מען האבען א בע־זונדערע ערלויבנים.

און פערקערט, עס עקזיסטירען איז לענדער אזוינע געזעצען, וועלכע זיינען איז דער קאנ־סטיטוציאן ניט פערשיעדען געווארען, נאר דאס לעבען אליין האט זיי אויסגעארבייט און זיי ווע־רען שטרענג אבגעהיט. למשל דא, איז די פער־איינגיטע שטאאטען קען דער פרעזידענט פון דער רעפובליק ניט אויסגעקליבען ווערען א דריטען מאל, ווען זיין טערמין האט זיך שוין געענדיגט. אין דער קאנסטיטוציאן איז וועגען דעם קיין איין ווארט ניטא און איז גאנצען איז דאס פון אנהויב אן געווען מעהר ניט ווי א מנהג דאך ווערט ער אבגעהיט נאך שטארקער פאר א דין, וועלכער איז פערשריעבען שווארץ אויף ווייס.

אין פראנקרייך איז אין דער קאנסטיטוציאן אויסגערעכענט א סך רעכטע און פריווילעגיעס, וואס דער פרעזידענט האט, פון דעסטוועגען האט ער, דער פרעזידענט, צו איצטיגער צייט שוין, ווענינ וואס מאכט און ער איז איצט איז גאנצען אבהענגיג פון דעם פארלאמענט. און דאס האט אלץ דאס לעבען בעשרענקט זיין מאכט.

אין ענגלאנד זיינען די מיניסטארען פער־אנטווארטליך צו די פאלקס־פערטרעטער, צו די דעפוטאטען, כאטש דיעזער פונקט איז ערגיץ אויפ'ן פאפיער ניט פערשריעבען, און דארטען זיינען פאראן נאך א פולע אזוינע געזעצען.

מיר זעהען פון אלעם דעם, נאר מיר האבען דא געזאגט, אז די דורכפיהרונג פון קאנ־סטיטוציאנעלע געזעצען איז לעבען הענגט אב פון דעם בעוואוסטזיין פון די בירגער. זיי, די בירגער, טארען זיך ניט בענוגענען בלויז דער־מיט, וואס עס זיינען פערשריעבען קאנסטיטו־ציאנעלע געזעצען ערגיץ איז א בוך, נאר זיי דארפען זעהען, אז דיזע געזעצען זאל ניט בליי־בען קיין טוידטע ווערטער, און שטענדיג מוזען זיי שטעהען אויף דער וואך צו פערטהיידיגען זייערע אינטערעסען. איבערזעצט פון ל. עלבע.

די צוקונפט פון אידישען טהעאַטער

מען דארף ניט זיין קיין נביא, אום צו קענען פאראויס־זעהען וואס פאר א מענש עס וועט זיך איין דער צוקונפט ענטוויקלען פון א קינד. מען דארף נאר גוט קענען דעם כאראקטער, אייגענשאפטען און פעהיגקייטען פון קינד, מען דארף וויסען, וויא דאס קינד ווערט ערצויגען און געלערנט, איז א וועלכער ספערע, מאטעריע־לע און גייסטיגע, לעבט ער; וועלכע אומשטענ־דען רינגלען איהם ארום און וועלכע נאטירליכע שאנסען ער קאן האבען צו וואקסען אינטעללעק־טועל און פיזיש. געוויס, עס קענען זיך טרע־פען אין דער צוקונפט אונפארגעזעהענע צופעלע. מיר רעדען אבער דא ניט פון אונערווארטעטע זאכען, נאר פון דעם וואס עס מוז נאטירליכער־ווייזע קומען.

דאס יודישע טעאטער איז נאך א קינד... איך האב אבער געהאט דאס גליק, אדער דאס אונגליק, דעם קינד זעהר נאהענט צו בעאבאכטען און, איך מיין, איך קען מיט א געוויסהייט זאַ־גען, וואס איהם ערווארטעט אין דער צוקונפט. וועט ער אויסוואקסען? דיא אללע געפעהרליכע קינדער חולאת'ן האט ער שוין איבערגעלעבט. ציינדלאך האבען זיך שוין ביי איהם לאנג אויס־געשניטען, ער האט געמאזעלט, געהאט פאקען און, וויא קליין ער איז, האט ער שוין אן אפע־טיט פון א גרויסען... אבער דיא ספערע, איז וועלכער ער געפינט זיך, איז שעדליך און פער־דערבליך. דיא אומשטענדע, איז וועלכע ער וואקסט, זיינען אונגינסטיג....

מיט דעם ווארט „טעאטער" בעצייכענען מיר ביידע זייטען פון דער טעאטראלער קונסט: דיא דראמע און דיא ביהנע. וויא דער דייטש וואלט געזאגט: דעם אינהאלט'ס עסטעטישען עלעמענט און דעם טעכניש־עסטעטישען עלע־מענט. דיזע קונסט איז ניי און יונג ביי דיא יודען, ווייל דער יודישער נאציאנאלער און היסטארישער לעבען האט אזא קונסט ניט גע־קענט פראדוצירען. דיא סעמיטישע פעלקער האבען איבערהויפט קיין דראמע ניט געשאפען. דראמע און ראמאן פאנגען זיך אן אין דער רע־ליגיאן. נור דיא פעלקער ביי וועלכע דיא גאט־הייט איז געווען אין דער נאטור און ניט דיא נאטור אין דער גאטהייט; וואו דיא האנדלונגען פון דיא געטער זיינען געווען מענשליך און וואו מען האט ניט געפארדערט, אז, פערקעהרט, דיא האנדלונגען פון א מענשען זאלען זיין געטליך, נאר ביי דיא פעלקער, ביי וועלכע דיא רע־ליגיאן האט ניט אונטערדריקט דיא פערזענליכ־קייט, דעם פרייען ווילען און לעבענסלוסט פון'ם מענשען, האט געקענט געשאפען ווערען א דראמאטישע ליטעראטור. דיא ערשטע ראמאנען און דיא ערשטע דראמען, וואס דיא גריעבען האַ־בען געשאפען, זיינען גענומען געווארען פון'ם לעבען פון דיא געטער. דיא האנדלונגען פון זייערע בני אלהים זיינען געווען ראמאניזירט און דראמאטיזירט. דער שטרענגער יודישער אל שדי האט ניט געהאט קיין ראמאנען און איז זיין לע־בען זיינען ניט געווען קיינע האנדלונגען. און ווען אייניגע פון זיינע פריינדלאך, דיא יודישע בני אלהים, האבען נאר געוואלט שפיעלען א ליעבע מיט דיא טעכטער פון אדם, האט זיי דער רבש"ע באלד הערבגעשליידערט פון הימעל אויף דער ערד...

ווען דער שטראם פון ציוויליזאציאן האט ענדליך זיך אריינגעריסען אין דיא פינסטערע יודישע גהעטאס, האט ער געבראכט מיט זיך אויך דיא פרעמדע פארמען פון ליטעראטור, וועלכע רופען זיך: ראמאן און דראמע.... א קינד קען אליין זעלבסטשטענדיג גאר ניט שאפען, עס קאן נאר נאכאהמען, נאכמאכען, אימיטירען. דיא ערשטע יודישע ראמאנען און, נאכדעם, דיא ערשטע דראמען, זיינען געווען נאר א קינדישע אימיטאציאן. ווייל דיא יודישע דראמע איז ער־שינען אין זיד־רוסלאנד, איז זי געווען אן אימי־טאציאן אויף דיא מאלארוסישע אפערעטען־דראמען.. דיא ערשטע יודישע טעאטראלע שטיק זיינען זעהר עהנליך צו דעם אלטען קאטליארעוו־סקי'ס „נאטאלקא־פאלטאווקא".... און אנדערע... ניט דער מענש אליין ווערט אין אזעלכע פיעסען געשילדערט, נאר דיא קאריקאטורע פון מענ־שען. מען זעהט ניט זיינע האנדלונגען, נאר מען הערט וויא ער וויינט, זינגט, לאכט און מאכט זיך נאריש. עס איז שווער צו זאגען, וויא ווייט וואלט דיא יודישע דראמע פראגרעסירט, אויב

זיא וואלט געקענט בלייבען אין דער היים. דער פאקט איז, אז דיא יודישע דראמע האט געמוזט צוזאמען מיט הונדערטער־טויזענדער רוסישע יודען עמיגרירען פון רוסלאנד איז דעם פרייען לאנד אמעריקא. דא האט זיא זיך אנגעהויבען צו ענטוויקלען און וואקסען.

האט איהר א מאל געזעהען אז אוגערקע, וואס וואקסט אוים ניט אויף'ן פעלד, נאר איז א גרין־הויז? דיא אוגערקע איז א סך גרעסער און שעהנער פון א נאטירליכער. זיא האט אבער ניט דעם ריכטיגען געשמאק, דעם אמת'ען טעם. דיא יודישע דראמע האט זיך ענטוויקעלט אין אמעריקא זעהר שנעלל און איז אויסגעוואקסען אומגעלומפערט גרוים. עס איז אבער א פלאנצונג פון א געוועקס־הויז... געוויס, דיזע פלאנצונג וואלט אין רוסלאנד פערפראַרען געוואָרען און געשטארבען פון דער שרעקליכער קעלט פון דער רעאקציאן... אין קינסטלערישען אמעריקאנישען גרין־הויז האט זי געהאט גענוג דאמפף־ווארעמקייט און עלעקטרישע ליכט און זי האט געוואקסען וויא אויף הויוועז. עס איז גוט, וואס זיא האט געפונען א פלאץ וואו איבערצואווינטערן. אבער ביי ניט נאטירליכע ווארימקייט און ניט נאטירליכע ליכט האט זיא ניט געקענט וואקסען מיט א נאטירליכען געזונדען וואוקס... אויב זיא זאל דא בלייבען פיר איממער, וועט זיא גיך אריבערוואקסען איהר נאטירליכע מאס און וועט אנהויבען פערצעהרט ווערען... איהר טויט וועט קומען אזוי גיך, וויא שנעלל איהר וואוקס איז געגאנגען. נייז! וויא עס וועט נאר קומען דער פריהלינג פון פרייהייט אין רוסלאנד, דארף מען דיזע פלאנצונג פיהרען צוריק אהיים, אריינפלאנצען זיא אויף איהר אייגענעם באדען און לאזען זיא וואקסען דורך דיא ווארעמקייט און דאס ליכט פון דער זון... דארטען קען פון דער יודישער דראמע ווערען א נוצליכע, געזונטע און שטארקע פלאנצונג. אין אמעריקא האט דאס יודישע טעאטער קיין צוקונפט ניט...

II.

איך ווייס ניט, האט זיך א מאל ווער עס איז געשטעלט דיא פראגע: ווארום האט דיא זשארגאנישע ליטעראטור און דיא זשארגאנישע פרעססע אין רוסלאנד אז אנדער חאראקטער און אין אמעריקא, „גאר „אז אנדערן"? אין רוסלאנד איז פיר דיא לעצטע 25 יאהר אויסגעוואקסען א גאנצע מחנה טאלענטפאלע שרייבער, אמת'ע ליטעראטען, וועלכע האבען געקענט זיין א ציהרונג פיר יעדע אייראפעאישע ליטעראטור, שרייבען ברילליאנטענע ווערקע פיר יודישע מאסען. אין רוסלאנד ווערען געגרינדעט צייטונגען און געשריעבען ביכער הויפטזעכליך מיט דעם צוועק צו לערנען און אויפקלערען דיא יודישע מאסען. עס איז ניט א פריוואט אונטערנעהמונג נאר צו מאכען געלד, עס איז א סאציאלע, קולטורעלע אויפגאבע. דיא הערויסגעבער פון צייטונגען און ביכער מעגען זיין פריוואט מענשען, אבער זייער צוועק איז א קהל'שע זאך. אין אמעריקא זיינען צייטונגען און ביכער־דרוקעריי א פריוואט אונטערנעהמונג פיר פריוואט אינטערעסען. דער פינאנסיעלער ערפאלג פון דער אונטערנעהמונג איז וויכטיג, זיין קולטורעלע ווירקונג און ערציהענדער איינפלוס האט קיין בעדייטונג. דאס טעאטער איז אמעריקא איז אויך נור א פריוואט אונטערנעהמונג פיר פריוואט אינטערעסען. אויב עס מאכט זיך א מאל א פערפאסער ריזיקירט און שרייבט אז א פיעסע, וואס האט א קולטורעלע בעדייטונג, איז גוט, אויב ניט, וועט קיינעם חלילה דער בויך ניט וועה טהון, אויב מען וועט יאהרען לאנג שפיעלען אין אללע יודישע טעאטערען שונד דראמען מיט שעדליכע בבא־מעשות. דער גרויסער אמעריקאנישער פרינציפ: „העלף זיך אליין", רעגירט אין טעאטער גראדע אזוי גוט וויא אין קאמערציע. אויב אין אמעריקא ווערען א מאל געשריעבען גוטע יודישע דראמען, איז עס ניט דערפאר ווייל דיא עפפענטליכע מיינונג פארדערט עס; אדער ווייל דיא אינטעלליגענטע פארשטייער פון יודישען פאלק פארדערן עס; אדער ווייל עס עקזיסטירט א בעדירפניס אויף אזא זארט ליטעראַרישע פראדוקציאנען. חלילה וחס! אויב אימיצער וויל שרייבען גוטע דראמען, דארף ער אליין פיר זיי שאפען א באדען און דארף פיר זיי הערויסרופען א בעדירפניס. פיר שונד פיעסען און סענזאציאנעלע מעלאדראמען איז דאנקען גאט שטענדיג דא א באדען און עס זיינען דא בעלנים. איין אמעריקאנער יודישער אינטעלליגענט, אויב ער קען נאר א ביסעל שרייבען „ענגליש" און ער האט אויף זיינע שרייבערייען א קונה, וועט ער שוין קיין זשארגאן ניט שרייבען, ווארום ביי דיא גוים בעצאהלט מען בעסער... אין רוסלאנד שרייבען דיא יודישע שרייבער אויף פאר געלד, אבער דאס געלד איז נאר א מיטעל. דער צוועק איז טובת הכלל. דא שרייבט מען נאר פיר'ן בעצאהלען. פאלקליעבע און אלגעמיינע גייסטיגע אינטערעסיי פון יודישע מאסען זיינען דער אמעריקא־

נער יודישער אינטעליגענץ גאַנץ פרעמד. ווער עס האט דא נאך א שטיקעלע אידעאליסטישע שטרעבונג אין זיין שרייבען, ווערט גערעכענט פאר א רזסישען יאלד...

אויב דיא מענעדזשערס פון דיא יודישע טעאטערע וואלטען געוואוסט, אז דאס טעאטער האט גרויסע סאציאלע אויפגאבען און אז זיי זיינען פיר אימיצען פעראנטווארטליך און איז דער זעלבער צייט פון וועמען עס איז אם ווענינ־סטען מאראליש געשטיצט, וואלט אפשר דאס יו־דישע טעאטער דא געווען איז אנדער צושטאנד. וויא באלד אבער עס איז זייער אייגענע פערזענ־ליכע זאך, טהוען זיי וויא עס איז בעסער פיר זייערע אינטערעסען. זיי ספעקולירען וויא דיא מענעדזשערס פון דיא ענגלישע טעאטערע. קען מען מאכען געלד אפילו מיט א גוטע פיעסע, מהיכא תיתא, פאר וואס ניט. גיט אבער א שונד שטיק מעהר געלד, פאר וואס זאל ער זיך ניט בענוצען מיט דער געלעגענהייט? איז אמעריקא עקסיסטירט טעאטער נאר פיר ביז־נעס. דער שרייבער פון דיזע ציילען האט א מאל געלעזען זיינע א פיעסע איז אן ענגלישע אי־בערזעצונג פאר אן ענגלישען מענעדזשער. יע־נער האט איינגעהערט מיט געדולד און האט גע־זאגט: איך וועל דיא פיעסע נעמען מיט דער בעדינגונג דו זאלסט ארויסווארפען דיא פאעזיע און פילאזאפיע וואס זיא ענטהאלט. — מיינסט דו, האט דער שרייבער געפרעגט, אז דיא פי־לאזאפיע מיט דער פאעזיע וועלען שאדען דער איינגאהמע?

— ווען עס זאל אפילו ניט שאדען, דארף איך עס ניט, האט ער געענטפערט. איך וועל ריזיקירען מיט טויזענדער פון מיין אייגענע קע־שענע דאס שטיק אויפצופיהרען. בין איך מחויב איהם, דעם צושויער, געבען פאעזיע? איך דארף איהם נאר הערייניציהען איז טעאטער און מא־כען געלד... ווער עס וויל געניסען פון פאעזיע און פילאזאפיע, זאל זיך העלפען אליין... יעדע־רער העלפט זיך אליין!... דיא יודישע מענע־דזשערס זיינען א סך ליבעראלער, זיי וועלען אייך ערלויבען צו לאזען אין דער פיעסע וויפיעל פאעזיע איהר ווילט, עס זאל נאר ניט שאדען דער איינאהמע. קיינעם אינטערעסירט ניט דאס יו־דישע טעאטער אלס א שולע פיר דיא מאססען אין דער צוקונפט. דיא מענעדזשערס זארגען זיך אודאי ניט פיר דער צוקונפט... און וויל דאס יודישע טעאטער עקסיסטירט דא נאר צו־ליעב געשעפט, נעהמען זיך אונטער צו שרייבען פיעסען מענשען, וועלכע ווילען נאר מאכען פון דעם א געשעפט. קיין העכערע טענדענץ, קיינע אידעאליסטישע שטרעבונגען, קיין בילדונג, קיין טאלענט, קיין עסטעטישען געשמאק פארדערט זיך ניט — דיא הויפטזאכע איז נאר א מא־טעריעלער ערפאלג...

דאס אמעריקאנישע טעאטער האט געהאט זעהר א שעדליכען איינפלוס אויפ'ן יודישען טע־אטער. דיא דראמע איז געמאכט געווארען נאר פאר א מיטעל צו ספעקולירען און מאכען געלד. קיין העכערע אינטערעסען און קיין אנדער ציעל האט דאס יודיש טעאטער ניט. עס איז א „קא־מערטשעסקי" געשעפט און מעהר גאר ניט. אלס א „קאמערטשעסקי" געשעפט האט דאס יודישע טעאטער אין אמעריקא געמאכט גרויסע פארט־שריטע.... מען פערשווענדעט ביים טעאטער א סך געלד און מען מאכט ביים טעאטער א סך געלד. עס ווערט ניט געשפארט אויף גלענצענדע פראדוקציאנען און טעכנישע עפפעקטען... א דראמאטישע ליטעראטור קען זיך אבער ניט ענטוויקלען פון גוטע מאשינעריי...

טראץ דעם וואס דיא „פרינציפען" פון יו־דישען טעאטער אין אמעריקא זיינען אויסשליס־ליך נאר געשעפטס פרינציפען, האבען זיך דא גלענצענד ענטוויקעלט דיא טאלענטע פון פיעלע יודישע שוישפיעלער. שטיצענדיג זיך אויף אזעלכע קרעפטע, האט דא געקענט אויפבליהען א מעכטיגע יודישע דראמע. ווייל אבער דאס טעאטער דא אז א פריוואט זאכע, האבען זיך אללע גרויסע יודישע שוישפיעלער איבערגעגע־בען נאר צו פריוואט אינטערעסען. דיא קונסט איז נאר א נעבען זאכע. דער הויפט צוועק איז צו מאכען געלד. צוליעב וואס און צוליעב וויי־מען זאלען זיי ענטוויקלען זייער קונסט, לערנען זיך, בילדען זיך, פראגרעסירען, געהן ווייטער? ווער אינטערעסירט זיך מיט זיי אלס ארטיסטען, פיר וועמען דארפען זיי אבגעבען חשבון, און פון וועמען זאלען זיי נעהמען א ביישפיעל צו ארביי־טען ניט נאר פיר מאטעריעלען פראפיט? זיי שטייען ניט אין קיין פערבינדונג מיט'ן יודישען פאלק און זיינען פיר קיינעם מיט קיין זאך ניט פערפליכטעט און ניט פעראנטווארטליך. בע־צאהלט גוט דיא יודישע ביהנע, זיינען זיי יו־דישע שוישפיעלער; וועלען זיי האבען א מעג־ליכקייט צו געהן צו דיא גוים, וואו מען וועט בעסער צאהלען, וועלען זיי געווים געהן. קיין אידעאלע שטרעבונג און קיין ארטיסטישע ליעבע בינדט זיי ניט צום יודישען טעאטער. זיי

געהען מיט דעם זעלבען וועג וואס דיא מענע־דזשערס געהען. דיא הויפט זאכע איז געשעפט, נאר אויב מאנכעס מאל שאדעט ניט צו געשעפט א ביסעל אמת'ע קונסט, האבען זיי ניט דאגע־גען. מיט יעדען טאג ווערט איז זיי וואס מעהר און מעהר אטראפירט דיא אמביציאן פון איין ארטיסט, און, פערקעהרט, ענטוויקעלט זיך און וואקסט דער אפעטיט פון א געשעפטסמאכער... וואס קען פון זיי דאס יודישע טעאטער ערוואר־טען אין דער צוקונפט?...

אויך וויפיעל דאס יודישע טעאטער אין אמעריקא איז ניט קיין ערנסטע און קיין סאלידע אונטערנעהמונג קען מען אויך זעהען פון דעם: אין נין יארק אליין זיינען דא פיער גרויסע יו־דישע טעאטערע און א סך קליינע טעאטערלעך, וואו עס ווערען אויפגעפיהרט יעהרליך צעהנד־ליגע פיעסען און פיעסעלאך, און עס איז נאך ניטא קיין איין יודישער רעזשיסער. אין פלוג איז דאס, דאכט זיך, א קלייניגקייט, דאס ער־קלערט אבער זעהר פיעל. וויא לאנג קען שטעהן א בילדונג, וואס ווערט געבויט אהן אן ארכיטעק־טאר? פיעסען, וויא וויכטיג און גרויס זיי זאל־לען ניט זיין, ווערען אויפגעפיהרט פון זיך אליין... וויא אזוי גאט וועט געבען. יעדער גע־בילדעטער מענש ווייסט, וויא וויכטיג איז דאס וואס רופט זיך „רעזשי" פיר דעם אויפבויען, דיא ערקלערונג און פארביגע איללוסטרירונג פון א דראמאטיש ווערק. פאר וואס בעגעהט זיך דאס אידישע טהעאטער אהן א רעזשיסער? ווייל, ערשטענס, דיא טעאטראלע קונסט און דער לי־טעראַרישער ווערטה פון א פיעסע שפיעלען קיין ראללע ניט. דיא הויפט זאכע איז מאכען געלד זא לאנג עס איז מעגליך, און אראפ פון מארק... דיא צווייטע אורזאכע איז, א רעזשיסער מוז זיין א געבילדעטער און א ערפאהרענער שוישפיע־לער, וועלכער זאל נאך דערצו ליעב האבען דיא ביהנע און שטאלצירען מיט זיין ארטיסטישען בערוף.... דיא יודישע אקטיארען פון אמעריקא האבען געגרינדעט פון זייער קארפאראציאן א צעך פון בעלי מלאכות. זיי האבען געהאט גע־נוג שכל צו בעוואהרענען זיך גוט וועגען בעלאה־נונג. זיי האבען זיך אבער זעהר וועניג אינטע־רעסירט וועגען בילדונג און נאך ווייניגער געקי־מערט וועגען דער ענטוויקלונג פון דער יודישער דראמע... קיין סימפאטיע צו גוטע ליטעראטור, קיין ליעבע צו זייער קונסט, קיין אכטונג צום פובליקום האבען זיי ניט. זיי בעגנוגען זיך מיט דער קאנסטיטוציאן פון זייער יוניאן... קיין אינ־טעליגענטע קרעפטע, קיין נייע טאלענטען קענען אין דעם פערשלאסענעם כינעזישען צעך פון יו־דישע אקטיארען־מאנדארינען ניט ארייננקומען. דיא אלטע ווערען עלטער און קיין יונגע פרישע קרעפטע קומען ניט צו... אויב דאס טעאטער האט אפשר יא געהאט וועלכע עס איז שאנסען צו עקסיסטירען דא אין דער צוקונפט, האבען דיא בעלי מלאכות פון דעם אקטיארען־צעך דיזע שאנסען ביי איהם אוועקגענומען.

עס זיינען אבער דא אנדערע, פיעלייכט נאך וויכטיגערע אורזאכע, וועלכע שניידען אב דאס יודישע טעאטער פון דער צוקונפט. וויא באלד דיא פאליטישע אומשטענדע וועלען אין רוסלאנד ווערען בעסער, וועט דיא אימיגראציאן אבגע־שטעלט ווערען. דיא טעאטראלע קאסען ,וועל־כע שפיעלען דיא הויפטראלע אין דער היגער דראמאטיישער וועלט, זיינען זעהר שטארק פער־בונדען מיט דער אלטער אדרדנונג פון דער רוסי־שער רעגיערונג. וויא באלד עס וועט נאר ווערען א נייע אדרדנונג אין רוסלאנד, וועלען דיא אלטע משה'ס" אויפהערען צו עמיגרירען און דאס טע־אטער וועט ניט האבען מיט וועמען צו מאכען געשעפטען. דיא יונגע דורות, ליידער, אמערי־קאניזירען זיך זעהר שנעלל. פון זיי וואקסען אויס האלב געבילדעטע און גאנץ איינגעבילדעטע חברה־לייט, וועלכע האבען ליעב אמעריקאנער ספארט און אמעריקאנישע וואולגארע אמיוזמענ־טען. אויב זיי וועלען אפילו נאך פערשטייען יו־דיש, וועלען זיי דאך בעסער געהן אין אמערי־קאנישע טעאטערע, וואו מען וועט זיי אויך גע־ווים ניט פלאגען, חלילה, מיט פאעזיע און פי־לאזאפיע, און מען וועט זיי געווים געבען נאך מעהר איבערראשענדע עפפעקטען און קונצען וויא אין יודישען טעאטער. דאס יודישע טע־אטער וועט פערשווינדען פון קיינעם ניט בע־מערקט, אזוי וויא עס האט עקסיסטירט פון קיי־נעם ניט אונטערשטיצט.

דיא דראמא ליידעט דא נאך פון אנדערע אונגינסטיגע אומשטענדע. דאס יודישע לעבען אין אמעריקא גיט זעהר וועניג מאטעריאל פיר א גוטע דראמע. ערשטענס, ווייל דער יוד איז דא נאך ניט געסעטעלט. עס איז זעהר שווער צו בעאבאכטען און שילדערען א לעבען, וועלכעס האט נאך ניט קיינע בעשטימטע פארמען. וועט אבער דער פראצעס פון דער פארמאציאן אבגע־שטעלט ווערען, פערשפרעכט ניט דאס יודישע לעבען אין אמעריקא צו געבען הויכע פראבלע־מען צו דראמאטיזירען... דער „געסעטעלטער"

אמעריקאנער יוד איז זעהר ניט אינטערעסאנט. עס איז א פלאכער, פלאטשיגער סוביעקט, וועל־כער האנדעלט מיט ריעל עסטייט, שפיעלט איז פאקער, געמבעלט אויף דער בערזע, און וועטעט געלד אויף זיין פאליטישען קאנדידאט און אויף זיין „לויף־פערד". דיא אלטע פארמען פון יו־דישען לעבען פערשווינדען דא שטיל, אהן אז אפפענעם קאמפף און אהן דראמאטישע צוזא־מענשטויסונגען.

דיא צוקונפט פון'ב יודישען טעאטער איז אין רוסלאנד! אין רוסלאנד, וואו דאס לעבען גיט דער דראמע איין רייכען אונערשעפפליכען מאטעריאל, וואו עס געהט דער קאמפף צווישען אלטע און נייע דורות, צווישען אלטע טראדיציא־נען און נייע אידעאלען, וואו עס וועט זיך ערשט אנפאנגען א גרויסע בעפרייאונגס בעוועגונג און א וויכטיגע אויפקלערענדע ארבייט. אין רוס־לאנד, וואו דער יוד לעבט יעצט ניט נאר מיט מאטעריעלע אינטערעסען, וואו דער אינטעלי־גענט ארבייטעט ניט נאר פיר בעצאהלען, וואו דיא מאסען ווערען ניט איגנארירט, וואו פאלקס־ליעבע איז ניט נאר א פראזע, וואו עס איז דא עהרליכע טראדיציאנען אין דער ליטעראטור און הויכע שטרעבונגען אין דער קונסט, וואו עס עקסיסטירט א בעלעהרענדע קריטיק און גרויכע קולטורעלע אויפגאבען, וואו הפקר־יונגען ווערען ניט געעהרט און געעהרטע מענשען ווערען ניט ערנידריגט... איך בין איבערצייגט, אז זעהר גיך וועט דער יודישער „בונד" אין רוסלאנד, וועלכער האט שוין דארט אזוי פיעל אויפגעטהאן פאר דיא אויפקלערונג פון דיא יודישע מאסען — אז דער „בונד" וועט זעהר גיך האבען א גרויסע יו־דישע פרייע פאלקסביהנע, וואו עס וועלען אויפ־געפיהרט ווערען גוטע בעלעהרענדע און נאר אמת ליטעראַרישע ווערקע, געשריעבען אין יו־דיש פיר'ן יודישען פאלק. אין רוסלאנד וועט דער טעאטער צוציהען צו זיך אינטעלליגענטע קרעפטע און וועט ווערען געפיהרט מיט א גוטע, עהרליכע, בילדענדע טענדענץ...

דיא צוקונפט פון יודישען טעאטער איז אין רוסלאנד! אין אמעריקא האט דאס יודישע טע־אטער קיין צוקונפט ניט.

יעקב גאָרדין.

אַ געשפּרעך

פון בעליאל.

צוויי פרויען האב איך געזעהען אין גרויסען טומעל. אין שטאהל געקליידעט איז געווען איי־נע, און אויף איהר שטאלצע קאפּ האט געבלי־סצעט א קאסקא. פריי האט זיך פארנאנדערגע־שאטען דיא לאנגע האר פון דער צווייטער אי־בער איהר ברוסט.

„לויף!" האט געזאגט דיא אין קאסקע, — „ווארום איך בין שטארקער פאר דיר."

„איך בין אינגער פאר דיר", האט געענט־פערט דיא אנדערע.

„איך בין"..... האט געזאגט דיא געפאנ־צערטע.

„איך וועל זיין..." האט געענטפערט דיא אנ־דערע.

„איך קען..." האט געזאגט דיא ערשטע.

„איך וועל..." האט געענטפערט דיא צווייטע.

„איך דארף..." האט געזאגט דיא אין דער קאסקע.

„איך מוז..." האט געענטפערט דיא מיט דיא פרייע האר.

„לויף!" האט געסטראשעט דיא שטאלצע, „ווארום מיט מיר איז דער טוידט!"

„איך בלייב!" האט געענטפערט דיא איינ־געשפארטע, „ווארום מיט מיר איז דער לעבען."

ער און מאַקס און „די שעהנע העלענאַ"

3

פט פלעגט ער זי אויך בעזוכען ביי איהר אויפ'ן קווארטיר. זי האָט געוואוינט אויף סאָ־פאָלק סטריט אויפ'ן פינפ־טען שטאָק אין א גרויסער טענעמענט־הויז.

ביי איהר אין צימער פלעגט צרהמאן אָפּ־זיצען ביז שפּעט אין דער־נאכט, לעזענדיג פיר איהר גוטע אידישע ביכלאך און ניט זעלטען זיינע אייגענע ערצעהלונגען...

און בעת ער האָט געלעזען, האָט זי גע־טראכט, ווען וועט ער שוין אויפהערען צו קלאַ־פּען איהר א קאָפּ, און דאָך האָט זי זיך גע־מאכט, ווי זי הערט זיך צו צו זיין לעזען זעהר אויפמערקזאם; האָט איהם אין הארצען געשאָל־טען מיט אלע קללות, וואָס זי האָט נור אמאָל געהערט אין דער־היים און דאָ — אין די פאב־ריקען, און דאָך האָבען איהרע פולע ראָזאָווע ליפּען צו איהם אזוי ליעבליך געשמייכעלט... דען צרהמאן איז פאָרט א שרייבער און זי האָט געקענט דערצעהלען איהרע חבר'טעס, אז דער שרייבער צרהמאן, דער זעלביגער, וואָס זיינע ערצעהלונגען האָבען זיי, איהרע חבר'טעס, אזוי ליעב צו לעזען, האָט פיר איהר פאָרגעלעזען זיינע א'ן ערצעהלונג, איידער ער האָט זי נאָך אָפּגעגעבען צום דרוקען, האָט געפרעגט איהר מיינונג און זי האָט איהם געהייסען פערריכטען אין דער ערצעהלונג דאָס און יענעס... אויסער דעם, האָט זי נאָך עפּעס געהאט אין זינען, צו־ליעב וואָס זי האָט איבערגעטראָגען די יסורים, וואָס זיין לעזען האָט איהר פערשאפט: זי האָט געוואוסט, אז מאקס די עופה'לע איז שטארק ניט צופריעדען, וואָס צרהמאן איז מיט איהר אזא נאָהענטער מחותן, און דאָס איז איהר גע־ווען אנגענעהם, זעהר אנגענעהם; און יעדעס מאָל, אז צרהמאן האָט איהר פאָרגעלעזען זיינע אן ערצעהלונג, האָט זי אויף מאָרגען דערצעהלט וועגען דעם אין פאבריק מאקסען, האָט מיט א כיון שטארק געלויבט די ערצעהלונג און איז געווען שטארק צופריעדען, ווען זי האָט באַ־מערקט, אז מאקסען ערגערט עס, אז ער קאָכט זיך פון דעם...

דער טרוימער צרהמאן, האָט עס ניט גע־פיהלט, ניט פערשטאנען; ער איז געווען אי־בערצייגט, אז די „שענע העלענא" איז מיט לייב און לעבען ארייגעטהאָן אין הערען וואָס ער לעזט פיר איהר פאָר, און איהר מיינונג וועגען זיינע אן ערצעהלונג איז ביי איהם געווען זעהר טהייער, האָטש אין דער אמת'ען האָט ער געוואוסט, אז זי פערשטעהט וועגען ליטעראטור ניט מעהר וויפיעל ער וועגען דער קונכט, ווי צו מאכען א „לייטעשען" מאנזשעט...

און זי האָט אלע מאָל ארויסגעזאָגט איהר מיינונג וועגען זיינע ערצעהלונגען אין א פעס־טען טאָן, ווי אן אמת'ע מבין'טע.

„צרהמאן, פיקסט דאָרט די נאָז, וואָרום ווען דזשעק האָט אזא לאנגע נאָז, וועט זיך סערא ניט פערליעבען אין איהם—נאָנסענס!...

אָדער: זי דארף ניט געהן אויף א באָלל אין א שווארצען קלייד... פארגעסט ניט, אז דער באָלל איז אין ניו יאָרק און ניט אין שני־פּעשאָק... טהוט איהר אָן א ווייסע קלייד און שפּילעט איהר צו א רויטע בלום צו דער ברוסט!...

אָדער: „געצעל? פוי, וואָס פיר א נאָמען, אזוי ווי אין בערדיטשעוו!. צרהמאן, אזא שע־נער יונגערמאן דארף הייסען מאקס!"

די לעצטע צייט, ווען נור אין זיינער אן ערצעהלונג אז געווען א שענער יונגערמאן, האָט

זי געהייסען איהם אָנרופען „מאקס"... און דער־ביי האָט זי דעם נאָמען „מאקס" ארויסגערעדט מיט א בעזונדער מין ווייכקייט און ווארעמ־קייט אין איהר זילבערנער שטים און האָט אזוי גוט און ליעבליך געשמייכעלט...

און צרהמאן האָט זי געפאָלגט, האָט פער־ריכט די נעזער זיינע העלדען, האָט אויסגעפּוצט זיינע העלדינען אין די טהייערסטע זיידענע קליידער, האָט זיי געגעבען אנדערע נעמען, איז איהר זעהר דאנקבאר פיר די אויפמערקזאמ־קייט און מיט א צאפּעלדיג הארץ, און מיט זור־דיגע ליפּען האָט ער געשעפּצעט: „שענע הע־לענא! שענע העלענא!"...

* * *

אין דער לעצטער צייט האָט ער אָפט גע־נומען טרעפען ביי איהר אין צימער מאקסען. און, מערקווירדיג, זיין שענע העלענא איז אלע מאָל, בעת מאקס איז ביי איהר געזעסען, געווען בעזונדער גוט אויפגעלעגט, האָט געשטיפט מיט מאקסען, ווי א קינד א שטיפערין, האָט געלאכט נאָך פרייליכער, ווי געוואוינליך, און האָט גע־טאנצט און גשעפּרונגען. אזוי פרייליך איז זיא מיט אהם, צרהמאנען, קיינמאָל ניט געווען. דאָס האָט איהם געקרענקט. ניט הס ושלום דערפאר, ווייל ער איז געווען אייפערזיכטיג צו מאקסען, אָה, ניין! אזא זאך וואָלט צרהמאן געהאלטען פיר אן ערניעדערונג פיר זיך.. מאקס, וואָס איז ער? ווער איז ער? א גראָבער יונג, א אונווייסענדער קערל!. אוודאי, א מיידעל, וואָס ווערט געליעבט פון איהם, צרהמאן'ען, פון א שרייבער, קען זיך ניט פערליעבען אין א מאקסען... איהם האָט אָבער געקרענקט, וויא וואגט גאָר מאקס צו קומען צו איהר אויפ'ן קווארטיר און איבערהויפּט, ווי קען עס זיין שענע העלענא אזוי שטיפען און שפּאסען מיט יענעם?!...

און איינמאָל, אז מאקס איז אוועקגעגאנ־גען און ער, צרהמאן, איז געבליבען אליין מיט איהר, האָט ער עס איהר טאקי ארויסגעזאָגט אויך:

— איך פערשטעה ניט — הייבט ער אָן מיט אן אויפגערעגטען קול — ווי אזוי איהר קענט פערברענגען מיט אזא מענשען, ווי מאקס...

— פארוואָס ניט — מאכט זי און שמיי־כעלט שעלמיש — איז ער אפשר ניט קיין באָי?

— אָבער וועגען וואָס קענט איהר מיט איהם ריידען — וואונדערט ער זיך גאנץ ערנסט — וועגען ליטעראטור און קונסט ניט, וועגען די רעוואָלוציאָן אין רוסלאנד אויך ניט.. .וועגען וואָס זשע?...

און זיינע פער'חלום'טע אויגען קוקען אויף איהר בעת דעם פערוואונדערט.

זי טהוט א גענעץ אויפ'ן קול און טהוט פויל א מאך מיט א הענטעלע.

— אך — זאָגט זי האלב אין שפּאס און האלב אין ערנסט — איהר מיינט, אז דאָס גאנ־צע לעבען זיינען אייערע אויסגעטראכטע מעשיות... ליטעראטור, מעשיות... אי, אי, א קאטאָוועס, מען קען דאָך פון דעם טאקי נתעשר ווערען!... איך זעה דאָך, וואָס פיר א גביר איהר זייט געוואָרען פון אייערע אויסגע־טראכטע מעשיות! אנו, לייהט מיר אקאָרשט, גביר מיינער, עטליכע טויזענד דאָלאר!

און זי שטעלט צו איהם אוים ביידע הוי־פענס, אזוי ווי זי וואָלט איהם געזאָגט: „שיט, ברודערקע, אריין די דאלערס," און צולאכט זיך הויך אויפ'ן קול מיט איהר זילבערנעם גע־לעכטער.

דיזע ווערטער צומישען איהם. ער קוקט מיט פערוואונדעטע אויגען אויף איהר ליעב פּנים'ל, אויף איהרע אויסגעשטעלטע הענטע־לאך אין הויפענס און ווידער אויף איהר פּנים'ל, קוקט און פערשטעהט ניט, צו זי מאכט שפּאס, צו זי רעדט עס ערנסט...

אויפ'ן סוף טהוט ער איבערגוואלד א שמייכעל און זאָגט:

איהר זייט הפּנים היינט זעהר גוט אויפ־געלויגט פיר מאכען שפּאס?. ליטעראטור מעשיות!...

זי לאכט:

— איז עס ניט אמת? טראכט איהר ניט אוים אייערע מעשיות פון אייער אייגענעם קאָפּ?.

און געזאָגט עס לאכט זי ווייטער...

„מעשיות!" זי רופט אָן זיינע ערצעהלונ־גען „מעשיות!" רייצט זי זיך עס מיט איהם, צו זי מיינט עס טאקי ערנסט?!.

— לינא — רעדט ער ארויס מיט א ציי־טערענדיגען קול, האלב פערצווייפעלט (און אזוינע מינוטען פון פערצווייפלונג איז זי ניט געווען זיין „שענע העלענא"): — לינא, איך פערשטעה אייך ניט... איך דערקען אייך ניט!. פון וואנען האָט איהר פּלוצים געקראָגען אזא מיינונג וועגען ליטעראטור?! מסתמא — רעדט ער שוין צורייצט — האָט איהר דיזע

שענע מיינונג וועגען ליטעראטור היינט גע־הערט פון מאקסען. אנדערש קען איך ניט פער־שטעהן אייער נייע מיינונג וועגען ליטעראטור... לינא, ליטעראטור איז ניט קיין אויסגעטראכטע מעשיות — שרייט ער אוים מיט וועהטאָג אין דער נשמה — ליטעראטור איז די העכסטע, די עדעלסטע, די הערליכסטע קונסט, נעכטען נאָך האָט איהר עס אליין געפיהלט, בעת איך האָב פיר אייך פאָרגעלעזען מיין ערצעהלונג... נור אזוינע גראָבע יונגען, ווי מאקס, קענען לאכען פון ליטעראטור... מאקס איז א...

זי לאָזט איהם אָבער ניט ריידען ווייטער, ברעכט איהם אונטער מיט א ניט־פערבעהאל־טענעם כעס אין קול:

— הערט אויף! פארוואָס זידעלט איהר מאקסען? וואָס פיר א שלעכטס האָט ער אייך געטהאָן?.

— מאקס איז א פערד, א עזעל, א אָקס!

— שרייט ער שוין אן אויפגעקאָכטער נאָך מעהר פון דעם, וואָס זי נעהמט זיך אָן פיר איהם...

— און איך זאָג אייך, אז ער איז א סך קליגער פון אייך, כאָטש ער קען ניט שרייבען אזוינע מעשיות ווי איהר! — זאָגט זי, קוקט אויף איהם מיט בייזע אויגען און קאָרטשעט מיט איהר פערריסען נעזעל, אזוי ווי זי וואָלט געזאָגט: „זעה נור, ווער עס רעדט פון שכל, אָט דער יאָלד!“

— אָבער אין וואָס זעהט איהר זיין חכמה?

— שרייט ער.

— א בעווייז, אז ער איז קליגער פון אייך — זאָגט זי מיט א שטעכעדיגען טאָן — איז דאָס, וואָס ער האָט אָפּגעשפּאָרט עטליכע הונ־דערט דאלער אין באנק און איהר זייט געווען א קבצן און וועט בלייבען א קבצן צייט איהר וועט לעבען!.

ער שפּרינגט אויף פון זיין אָרט, ווי אן אָפּגעבריטער.

— געלד? געלד? דאָס ווערט איהר, לינא, אזוי בעגייסטערט פון געלד?! — איהר, לינא, מעסט עס דעם מענשליכען פערשטאנד מיט געלד?! לינא, איהר זייט דאָך נאָך אזוי יונג!. שוין־זשע איז אין אייער יונגער נשמה ניטאָ קיין עדעלערע שטרעבונג, ווי צו געלד?!

ער ווערט פערשטיקט פון אויפרעגונג און פיהלט, אז אויב ער וועט זי ניט אוסזידלען ווי געהעריג, וועט ער זיך גאָר, דאכט זיך, באלד צו־ווייגען...

זי זעהט זיין אויפרעגונג, טראכט: „וואָס פיר א גולם דאָס איז“, און לאכט אויפ'ן קול.

— נו, נו, זעץ זיך, זעץ זיך, מיין פּאָעט — זאָגט זי צו איהם און לאכט — איהר זייט א מאָדנער מענש, איהר לעבט גאָר אין אנדערע וועלטען!. עס איז פריילאך מיט אייך, אויף מיין וואָרט... מען לאכט זיך אָן — רעדט זי מיט א קאָמישען טאָן און טהוט איהם דערביי קאָ־קעטיש א גלעט ביים אקסעל: — נו זעץ זיך, בערוהיג זיך... ווען וועט איהר עפּעס אָנשריי־בען א נייע ערצעהלונג?.

און דערביי טראכט זי „אָט יעצט וועט זך דער יאָלד בערוהיגען“...

און ווריקליך: פון איהר גלעט ביים אק־סעל און פון איהר פרעגען וועגען א נייע ער־צעהלונג ווערט ער גלייך גאָר אנאנדער מענש, פיהלט זיך גליקלאך, זעהר גליקלאך, און זיינע פער'חלום'טע אויגען און זיין גאנצער בלייכער פּנים שמייכלט, ווי ביי אן אונשולדיג קינד, ווען ער כאפּט זיך, אז מען האָט איהם אויס־גענארט...

— אוי, זייט איהר א בחור'טע! — שעפּ־צעט ער ארויס אויפ'ן סוף מיט התפּעלות, א גליקליכער — איהר וואָלט נור געמאכט שפּאס.. כא, כא, כא! — צולאכט ער זיך מיט זעהר א גוטען, הארציגען געלעכטער: — ווי זי קען עס נעהמען אויף זיכער!. שענע העלענא, כא, כא, כא!...

אין אזוינע מאָמענטען פלעגט זיך איהם א סך מאָל וועלען זי ארומנעהמען, צודריקען צו זיך און זאָגען איהר, ווי היים, ווי זודיג ער ליעבט זי... נור, ווי אויף צו להכעיס, פלעגט ער גראָד דאן אין דיעזער צייט דערפיהלען, ווי הענד און פיס ציטערען ביי איהם, ווי דאָס גאנצע לייב שווידערט ביי איהם, ווי פון עפּעס א ביטערער קעלט, און אין קאָפּ אונטער די האָר ווערט איהם הייס...

ער פלעגט צומישט ווערען, פלעגט מיט א הייזעריגען קול איהר זאָגען „גוטע נאכט“ און פלעגט אוועקגעהן, וויא מיט א פערטשאדעטען קאָפּ...

אין דרוירסען ערשט פלעגט ער קומען צו זיך, דאן פלעגט ער זידלען זיך אליין, רופען זיך „אידיאָט“, „עזעל“, וואָרום ער האָט זי ניט ארומגענומען, פארוואָס ער האָט איהר ניט גע־זאָגט, ווי היים, ווי זודיג ער ליעבט זי; און דער סוף איז געווען, אז ער פלעגט זיך געבען א וואָרט, אז דעם צווייטען מאָל, ווען ער וועט

ביי אהר זיין, וועט ער געווים איהר ערקלערען אלעם, אלעם... דערביי פלעגט ער זיך פארשטע־לען קלאר, ווי אזוי ער האלט זי אין זיינע ארעמס, ווי ער רעדט צו איהר און וואס ער רעדט צו איהר... שענע ווערטער, ער ווערט אליין ענטציקט פון זיי!...

אבער — אי דעם צווייטען אי דעם דרי־טען מאל, ווי נור ער האט געוואלט עפענען דאס מויל, אום ארויסצולאזען פון דארט די ריכטיגע ווערטער, אזוי באלד האט ער דערפיהלט א צי־טערניש, א טרייסלעניש, א קעלט און א היץ — אונגליקליכער צרהמאן!...

* * *

אין דרויסען ערשט פלעגט ער קומען צו זיין שענער העלענא'ן, האט ער זיך געפיהלט גליקלאך ווי נאך קיינמאל אין זיין לעבען. ער־שטענס, האט ער היינט אין דער־פריה בעקומען א ברעף פון זיינע עלטערען, אין רוסלאנד, וועלכע ער האט היים געליעבט און נאך וועלכע ער האט שטארק געבענקט, אז זיי זיינען געזונד. צווייטענס, האט ער היינט אין די צייטונגען גע־לעזען, אז אין רוסלאנד ווערט געגעבען א קאנ־סטיטוציאן און, דריטענס, האט ער היינט גע־ענדיגט א נייע ערצעהלונג, זעהר א גוטע, ווי איהם האט זיך געדאכט. אין דיזער ערצעה־לונג האט ער געשילדערט א טרויעריגע געשיכ־טע פון א ליעבע. א מיידעל ליעבט א יונגענ־מאן, וואס ארבייט מיט איהר אין איין פאבריק, נור ער ליעבט אנאנדער מיידעל פון דער זעל־ביגער פאבריק. דאס מיידעל זעהט עס, ליידעט שטיל, בעגראבט איהרע יסורים ביי זיך אין הארצען און אויפ'ן סוף בעפרייט זי זיך פון איהרע ליידען דורך גיעפט...

„זאל זעהן די שענע העלענא, ווי טיעף מען קען ליעבען" — האט געטראכט צרהמאן א גליקליכער און האט ביי זיך בעשלאסען, אז ווי נור ער וועט פיר איהר איבערלעזען די ערצעה־לונג, אזוי גלייך וועט ער איהר זאגען, אז פונקט מיט דער זעלבער ליעבע פון דער העלדין פון זיין ערצעהלונג האט ער זי, זיין שענע העלענא'ן, אויך ליעב... אבער היינט וועט ער געווים איהר עס קענען זאגען... היינט פיהלט ער אין זיך אזא קראפט, אזא מוטה... היינט איז ער אזוי גליק־לאך, אזוי גליקלאך!.

עס איז געווען ארום האלב נאך זיעבען. אין דרויסען איז געווען א טרוקענער פראסט; די לופט איז געווען א ריינע, א געזונדע. די עלעקטרישע פאנארען האבען העל בעלויכטען די גאסען, ווארפענדיג פון זיך לאנגע, ציטע־רענדיגע, שווארצע שאטענס, ווי זיילען רויך, וועלכע האבען זיך געהייבען צום קלארען, אויס־געשטערענטען הימעל... די גרויכע פענסטער פון די מאגאזינען, פון די רעסטאראנען און די קאפע־הייזער, זיינען בעזייעט געווען מיט ברע־נענדיגע עלעקטרישע לעמפאלאך, וואס האבען געוואונקען פון ווייטען אזוי פריילאך און האב־בען געלויכטען, ווי קליינע לבנות... די טראטו־ארס זיינען געפאקט געווען מיט מענשען, וואס זיינען געגאנגען אין אלע זייטען און פון אלע זייטען... אלעס האט דא געקאכט און געלעבט און, ווי צרהמאן'ען האט זיך געדאכט, זיך גע־פרייהט מיט דעם שענעם לעבען... די פעדלערס, אנדערע מיט וועגעלאך, און אנדערע מיט קערב־לאך אויפ'ן האלז, זיינען געשטאנען ביי די זיי־טען פון די טראטוארס און האבען אויסגעשריי־ען זייערע סחורות... א טומעל, א ריידעריי פון יונגע הילכעדיגע שטימען, א געלעכטער פון פערבייגעהענדיגע יונגע מיידלאך, א קלינגען פון פערבייפאהרענדיגע מיט א געפילדער קארס, — דאס אלעס האט זיך צונויפגעמישט אין איין געפילדער און האט זיך געטראגען אבער די ענגע גאסען פון דעם ניו יארקער אידישען קווארטאל אן דער דאזיגער קלארער ווינטערדי־גער נאכט אזוי פריילאך, האט זיך אזוי צוגע־פאסט צו דעם גליקליכען געמיטה פון אונזער צרהמאן'ען, וועלכער האט געאיילט צו זיין שע־נער העלענא'ן, אז ביי איהם, צרהמאן'ען האט זיך ניט ווילענדיג ארויסגעריסען: „גאטעניו, ווי גוט עס איז צו ליעבען, ווי גוט עס איז צו ליע־בען!"

אין זיין נשמה האט עפעס געזונגען און געהוליעט און פאר זיינע אויגען האט געשוועבט דאס רייצענדע בילד פון זיין שענער העלענא'ן אזוי ליעב און אזוי פריילאך, און מיט זודיגע ליפען האט ער געשעפצעט אויפ'ן קול: „איך ליעב דיך, מיין טהייערע! איך ליעב דיך, מיין שענע געטין!"

צוגעגאנגען צו דער טיר פון דער גרויסער טענעמענט־הויז אויף סאפאלק סטריט, וואו זי האט געוואוינט, האט ער פלוצים דערזעהן מאקס די עופה'לע, וואס איז געגאנגען פון זיין שענער העלענא'ן, און האט זיך א טרייסעל געטהאן און איז געווארען שטארק אויפגערעגט.

„וואס פיר א טייפעל שלעפט דיך אהער, דובינע!" האט צרהמאן א טראכט געטהאן א צורייצטער וועגען מאקסען, און האט זיך אפ־

געשטעלט ביי דער טיר, אום דורכצולאָזען דעם לעצטען...

— הא, א גוטען אבענד, לאנדסמאן!

— האָט מאקס אויסגעשריען, אז ער האָט איהם דערזעהן, און זיין גאנצער געזונדער, רויטער פּנים מיט די דינע ליפּען און מיט די גרוכע סארע אויגען האָבען גענומען כיטרע שמייכלען.

ער איז געווען אויסגעפּוצט אין א נייעם פּאלטאָ, אין א נייער הוט און אין געלע לאקיר־טע האנד־שוה. א הויכער שטעהענדיגער קראַ־גען האָט פעסט ארומגעכאפּט זיין געזונדען האלז און האָט אונטערגעשפּארט זיין דיקע, ווייס־סע מאָרדע, וואָס האָט דורך דעם אויסגעקוקט נאָך דיקער און ווייסער.

— איהר געהט צו לינא'ן? — האָט מאקס ווידער געזאָגט מיט א ניט פערבעהאלטענער אי־ראָניע אין קול — זי איז אין דער היים, אָבער זי געהט באלד אוועק...

„ווי ער האָט זיך אויסגעפּוצט, דער בייק!“ האָט צרהמאן א טראכט געטהאָן און האָט ארויס געערדט צווישען די ציינער מיט פערשטיקטער אויפרעגונג:

— יע, יע, צו לינא'ן, גוטע נאכט!...

— וואָס איילט איהר זיך?. זי וועט אייך סיי ווי סיי איצט ניט אריינלאָזען צו איהר אין רום. זי טהוט זיך אָן...

— ניט אייערע ביזנעס! — האָט צרהמאן איהם געענטפערט מיט כעס, און האָט גענומען געהן אויף די טרעפּ.

פון זיין פריהערדיגען גליקליכען געמיטה איז איצט שוין קיין סליאד ניט פערבליבען אין זיין נשמה. ער איז איצט געווען צורייצט, בייז, האָט זיך געפיהלט בעליידיגט פון מאקס'עס טאָן, מיט וועלכען ער האָט צו איהם גערעדט, און פון דעם, וואָס ער, מאקס, איז היינט ביי איהר געווען אזוי אויסגעפּוצט... ער האָט איהם געהאסט, געהאסט, ווי זיין בלוטיגסטען פיינד... „אזא כאמוליע, ער לאכט אויך פון מיר... אויך א חכם, אזא דובינע!“

„אך — האָט ער געטראכט, שפּרייזענדיג איבער די טרעפּ פון פינפטען שטאָק, וואו עס האָט זיך געפונען לינא'ס צימער אונטער'ן סאַ־מע דאך: „אך, ווען לינא וואָלט מיך געפאָלגט און וואָלט מעהר ניט געהאט מיט איהם צו טהאָן, איך וואָלט איהר דערפאר אזוי דאנקבאר געווען. וואָס פאר א פערגעניגען קען זי האָבען אין דער געזעלשאפט פון אזא מענשען... ער איז ניט שען, א געזונדער, גראָבער בייק און דאָס אלעס!... פרעך, מיט ניט ארומגעהובליעטע מאַ־נירען...“

און בעת דעם איז ארויסגעטראָטען פיר זיינע אויגען ער, צרהמאן, אליין, ווי ער אליין זעהט אוים: זיין מאָגערער, בלייכער פּנים, זיי־נע גראָבע ליפּען, זיין קורצער ברייטער נאָז, ווי א קנאָפּ מיט צוויי גרויסע לעכלאך, זיין ניע־דעריגער שטערען מיט די צופּלאָנטערטע שוואר־צע האָר אויף איהם און זיין גאנצע קליינינקע פיגור'ל, מיט די שמאָלע אקסלען און מיט דער שמאָלער ברוסט, — און ער איז געבליבען מורא־דיג אונצופריעדען מיט זיך אליין.

אין זיינע פער'חלום'טע שווארצע אויגען האָט זיך אָפּגעטונקט א טיעפער אומעט און זיינע ליפּען האָבען זיך פערקרימט מיט אזא רחמנות'דיגען שמייכעל.

„טייפעל“ — האָט ער א טראכט געטהאָן מיט פערדרוס און טיעפען וועהטאָג — „איך אליין בין אויך ניט קיין גוואלדיגער פּארשוין!...

ער איז צוגעגאנגען צום טיר פון לינא'ס צימער און האָט אָנגעקלאפּט.

— קאם אין! — האָט זיך אָפּגערופען לי־נא'ס זילבערנער קול פון צימער.

ער האָט געעפענט די טיר און איז אריין.

זי איז געשטאנען פאר'ן שפּיגעל אין א קאָרסעט, אָהן א קאָפּטע, מיט נאקעטע פּליי־צעס און אָרעמס און האָט פערנאנדערגעקאמט איהרע לאנגע בלאָנדע האָר. איהרע צארטע, ווייסע, יונגע בריסט זיינען געווען אונטערגע־הייבען פון דעם קאָרסעט און האָבען פון דאָרט ארויסגעקוקט מיט א שטומען צויבער...

דערזעהן איהם, האָט זי צושראָקען א גע שריי געטהאָן. האָט מיט ביידע הענד פארדעקט די בריסט, האָט זיך צונויפגעקאָרטשעט און זיך א וואָרף געטהאָן אין א ווינקעלע.

ער האָט זיך אויך דערשראָקען, איז צו־מישט געוואָרען, האָט געקוקט אויף דער פּאָד־לאָגע פארשעהמט, ווי א פערזינדיגטער חדר־אינגעל, און האָט ניט געוואוסט, וואָס צו טהאָן, וואָס צו זאָגען...

— געהט ארוים! האָט זי אויפ'ן סוף אויסגעשריען מיט אונגעדולד אין קול — וואָס שטעהט איהר? לאָזט מיר זיך אָנטהאָן, דאן וועט איהר אריינגעהן!

ער האָט פארשעהמט א שמייכעל געטהאָן, איז ארוים אין קאָרידאָר און האָט גענומען ווארטען ביז זי וועט זיך אָנטאָן....

אז ער איז געקומען צו זיך, איז דער ערש־

שראָקען! האָט זי פּלוצים געזאָגט און האָט זיך צולאכט מיט איהר זילבערנעם געלעכטער.

— וואָס בין איך שולדיג — האָט ער גע־זאָגט מיט א פערשעהמטען שמייכעל — איך האָב אָנגעקלאפּט אין טיר און איהר האָט מיר געזאָגט „קאם אין". איך האָב דאָך ניט געקענט וויסען...

און געזאָגט עס, האָט ער דערפיהלט, ווי דער פּנים ברענט ביי איהם...

— איך האָב געמיינט — האָט זי זיך אָפּ־גערופען, האָט אויף איהם א קוק געטהאָן מיט עפּעס א געהיימער מינע און איז אנשוויגען גע־וואָרען.

— וואָס האָט איהר געמיינט?

— אז דאָס קלאפּט אן אייגענער מענש —האָט זי ארויסגערעדט לאנגזאם יעדעס וואָרט בעזונדער און שמייכלענדיג מיט א נייעם, א געהיימען שמייכעל, וואָס ער האָט נאָך ביי איהר ניט געזעהן: — דערפאר האָב איך געזאָגט „קאם אין".

„אן אייגענער מענש! ווער קען עס זיין: א מאנספּערזאָן, צו א פּרויענצימער?" — איז דורכגעפלויגען אין זיין מוח. דאָס הארץ האָט ביי איהם א ציטער געטהאָן און ער האָט דער־פיהלט עפּעס א מין אונרוהיגקייט...

„זי מאכט שפּאס, איך קען זי!" האָט ער זיך געפּרובט טרייסטען און האָט זיך דאָך ניט געקענט בערוהיגען.

— און איך בין אייך ניט קיין „אייגענער מענש?" — האָט ער שטיל געפּרעגט מיט א געצוואונגענעם שמייכעל אויף די ליפּען.

— איהר? ניין! — האָט זי געענטפערט, קוקענדיג איהם גלייך אין פּנים מיט איהרע גנב'יש־שמייכלענדיגע אויגען — איהר זייט נור א פּאָעט, הגם אויך א מענש, נור ניט מיין „איי־גענער". מיינער קען ניט שרייבען קיינע מעשיות, דערפאר קען ער מאכען א „לייטעשען" סליוו און קען צעהלען אָט דאָס־אָ! (זי האָט גענו־מען דרעהען מיט א פינגער איבער דעם לאדאָן פון איהר קליינער, רונדער הענטעל רעדעלאך) אָט דאָס מיין איך... די רונדינקע, די קלינגענדי־גע: מאָני, די פּותיקע!...

„זי שפּאכט, זי שפּאסט. דער ליעבער גנב!" טרויכט ער זיך אין זיינע מחשבות און אין דער זעלבער צייט פיהלט ער עפּעס אזא אונאנגענעהמען שווערען געפיהל...

ער האָט זיך צולאכט, און דיזער געלעכ־טער זיינער האָט אָפּגעהילכט אין זיינע אייגענע

טער געדאנק, וואָס איהם איז ארויף אויפ'ן מוח, געווען וועגען דעם, צו וועט זי היינט וועלען הערען זיין ערצעהלונג; אפשר איז זי איצט אויף איהם אין כעס און וועט ניט וועלען אהם אויס־הערען... אָבער ער איז דאָך ניט שולדיג: ער האָט דאָך אָנגעקלאפּט אין טיר און זי האָט דאָך איהם געהייסען אריינגעהן!...

און, טראכטענדיג וועגען דעם, האָט זיך פאר זיינע אויגען פערבייגעטראָגען זי, ווי ער האָט זי נור־וואָס געזעהן, מיט איהרע נאקע־טע, רונדע, פולע, ווייסע פּלייצעס און ארעמס, מיט די אונטערגעהייבענע רונדע, צארטע און ווייכע בריסט, וואָס קוקען ארויס פון אונטער'ן קאָרסעט, און ער האָט צוגעמאכט די אויגען, ווי פארבלענדעט פון א שטארקען ניט געוואוינ־ליכען בלאסק, און זיין מאָגערער בלייכער פּנים האָט גענומען שיינען מיט גליק און שטארקער התפּעלות...

און פּלוצים האָט ער זיך א טרייסעל גע־טהאָן און זיינע אויגען האָבען גענומען קוקען אונרוהיג און זיין פּנים איז פארדעקט געוואָרען, ווי מיט א שווארצען וואָלקען.

ער האָט זיך דערמאָנט, אז מאקס, בעת ער האָט איהם באגעגענט, האָט איהם געזאָגט אז זי טהוט זיך אָן...

צו האָט ער, מאקס, אויך ניט געזעהן איהר נאקעטע לייב?!.

אָט דיזער געדאנק אליין האָט איהם, צרה־מאן'ען בעליידיגט, געמאכט איהם משוגע...

אין דיזער צייט האָט לינא געעפענט די טיר און האָט איהם איינגעלאדען צו איהר אין צימער.

זי איז געווען אויסגעפּוצט אין א שוואר־צען קלייד, מיט א ווייסען קראגען ארום איהר צארטער האלז, און ווי עס איז קענטיג געווען, האָט זי שוין פארגעסען אויף איהר פריהערדיגען שרעק... זי האָט גנבישׂ געשמייכעלט צו איהם מיט איהר רונד, ליעב פּנים'ל מיט די ראָזאָווע חן־גריבעלאך אויף די ווייסע פולע באקען, פערקאשערענדיג איהר אויבערשטע ליפּ און ארויסווייזענדיג איהרע ווייסע שארפע ציינדע־לאך...

און קוקענדיג איצט אויף איהר פריילאך, לאכענדיג פּנים'ל, איז צרהמאן'ען אליין ניט ווילענדיג געוואָרען פרייליכער און לייכטער אויף דער נשמה און ער האָט אויך געשמיי־כעלט...

— אוי, האָט איהר מיך פריהער איבערגע־

אויערען אזוי פרעמד, אזוי ניט נאטירליך...

— היינט ווילט איהר זיך הפנים ווידער מיט מיר רייצען — האָט ער ארויסגערעדט שטיל, קוקענדיג אויף איהר האלב צומישט און סטארענדיג זיך צו שמייכלען פריילאך: — היינט וועט עס אָבער ניט געהן, איך פערזיכער אייך! (ער האָט זיך געזעצט אויף א שטוהל אין מיטען צימער און ביסלעכווייז האָט ער טאקי גענומען גלויבען, אז זי מאכט פון איהם שפאס) אָה, איך קען אייך — האָט ער שוין גענומען ריידען פרייער און אויף זיין בלייכען מאָגערען פנים האָט זיך צוגאָסען א צארטער שמייכעל: — איך זעה אייך דורך און דורך... מיך וועט איהר שוין ניט נארען, שענע העלענא!

זי האָט זיך צולאכט אויפ'ן קול, אונטער־טאנצענדיג אויף איהרע פיסלאך, און האָט זיך אָנגעכאפט מיט ביידע הענד פאר די ברוסט.

— אך, פאָעט, פאָעט — האָט זי אויס־געשריען, לאכענדיג: — איהר זעהט אלעס, נור... אין חלום!...

און באמערקט די נארישע אויגען, וועלכע ער האָט אויף איהר אויסגעשטעלט, האָט זי זך נאָך העכער צולאכט.

פלוצים האָט זי אונטערבראָכען איהר גע־לעכטער, האָט געמאכט א האלב ערענסטע מי־נע און האָט געזאָגט:

— ערענסט, מיסטער צרהמאן, איך האָב שוין א חתן זייט נעכטען... ווען איהר האָט אָנגעקלאפט אין טיר, האָב איך געמיינט, אז ער קלאפט עס און דערפאר האָב איך געזאָגט „קאם אין"... ניט אמת, אן אייגענעם חתן מעג מען דאָך אריינלאָזען אין רום, ווען מען טהוט זיך אָן אויך?

ער האָט געקוקט אויף איהר מיט אויסגע־שצירעטע אויגען און האָט ניט געגלויבט זיינע אויערען. און אין דער זעלבער צייט האָט אין דער טיעפעניש פון זיין נשמה עפעס פערשטיקט געקרעכצט.

— איהר האָט א חתן? האָט ער ארויס־געשטאמעלט מיט א קול, וואָס מען האָט קוים געהערט.

— יעס. אפשר ניט צייט, וואָס? — האָט זי געענטפערט, שמייכלענדיג מיט איהר גנב'ישען שמייכעלע: איך בין שוין באלד אן אלטע מויד, איבער נייגצעהן!. איהר זאָלט מיך שוין מעהר ניט רופען „שענע העלענא", אז ניט וועט מיין חתן ווערען אייפערזיכטיג צו אייך...

זי האָט איהם דערביי א סטראשע געטהאָן מיט א פינגער, האָט געטראכט, שטיקענדיג אין זיך דעם געלעכטער: „עס איז טאקי דאָ צו ווע־מען!" און האָט גערעדט ווייטער:

— ער איז ערשט דאָ געווען, איז אוועק נאָך טיקעטס אין טעאטער. מיר געהען היינט אין טעאטער... וואָס איז מיט אייך? — האָט זי זיך פלוצים א כאפ געטהאָן מיט א פער־וואונדערטען קול און האָט אוסגעשטעלט אויף איהם אויסגעגלאָצטע אויגען.

ער איז געזעסען, בלייך ווי דער טויט, מיט א ווייט געעפענטען מויל, מיט די אויגען אויס־געשצירעט אויף איהר און האָט שווער געאט־העמט.

— איהר זייט קראנק? — האָט זי זיך ווידער געווענדעט צו איהם מיט א געוויסער אונרוהיגקייט אין קול.

— הא? — האָט ער ארויסגעשטאמעלט, ווי פון שלאָף, האָט צוגעמאכט דעם מויל, האָט פערקרימט די ליפען, וואָס האָבען א ציטער גע־טהאָן, און האָט א פיהר געטהאָן מיט א האנד איבער דעם שטערען.

— אָי, ווי עס טהוט וועה! — האָט ער שטיל א קרעכץ געטהאָן און האָט אָפגעקעהרט פון איהר דעם קאָפ: — פארוואָס מוטשעט איהר מיך אזוי, לינא?!.

— ווער מוטשעט אייך, משוגענער? מיט וואָס מוטשע איך אייך? האָט זי אויסגעשריען און איהרע אויגען האָבען געשפריצט מיט א'ן איינגעהאלטענעם געלעכטער.

ער איז אויפגעשטאנען פון זיין אָרט.

— איהר מאכט דאָך שפאס, לינא, איא?

— האָט ער ארויסגערעדט שטיל, קוקענדיג אויף איהר מיט געבעט: — איהר האָט דאָך ניט קיין חתן, ניט אמת?

— זי האָט איהם אָנגעקוקט פערוואונדערט און האָט אויסגעשריען לאכענדיג:

— אָבער פארוואָס גלויבט איהר זיך ניט, אז איך האָב א חתן? אוי, אזא שטיק גאָלד זאָל איך האָבען, וואָס פיר א חתן איך האָב! איהר קענט איהם אויך: מאקסען!.

ער האָט א ציטער געטהאָן מיט דעם גאנ־צען קערפער, איז אָפגעשפרונגען עטליכע טריט צוריק, אזוי ווי עמיצער וואָלט איהם א שטאר־קען שטויס געטהאָן אין ברוסט, און איז געבלי־בען שטעהן, ווי אן איינגעגראָבענער, מיט אויס־געשצירעטע אויגען און מיט אן אָפענעם מויל... אין דיזער צייט האָט זיך פאר זיינע אויגען דורכ־געטראָגען מאקס, ווי ער האָט איהם געזעהן,

געהענדיג אהערצו: א אויסגעפּוצטער, א אויס־געפּראַנטעוועטער, און, מערקווירדיג: עס האָט זיך איהם געדאַכט, אז איצט נאָך הערט ער זיין מאַקס'עס, קול: „וואָס איילט איהר זיך... זי וועט אייך סיי ווי סיי ניט אריינלאָזען צו איהר אין רום. זי טהוט זיך אָן". און גלייך נאָכ־דעם האָבען זיך פיר זיינע אויגען דורכגעטראַ־גען לינא'ס נאַקעטע פּלייצעס און אָרעמס, איה־רע יונגע, ווייסע, צאַרטע בריסט און דער קאָפּ האָט ביי איהם גענומען דרעהען...

און מיט איין מאָל האָט ער גענומען שריי־ען ניט מיט זיין קול: — דאָס איז א ליגען! לינא, א ליגען! עס קען ניט זיין! ער איז א גראָבער יונג! לינא — האָט ער זי פּלוצים גענומען בעטען מיט א קול, אין וועלכען עס האָ־בען געקלונגען טרערען: — זאָגט, אז איהר האָט געלאַכט פון מיר, זאָגט, אז איך בין א אידיאָט, ווען איך האָב אויף א רגע געקאָנט גלויבען, אז אָט דער גראָבער יונג איז אייער חתן! זאָגט, איך בעט אייך, מוטשעט מיך ניט!"

און דאָ, אליין ניט וויסענדיג, וואָס ער טהוט, האָט ער זי א כאַפּ געטהאָן ארום טאַליע מיט א משוגענער ליידענשאַפט, האָט זי גענומען שטיקען אין זיינע ארעמס און קושען, אטהע־מענדיג מיט פייער...

זי האָט צושראָקען א געשריי געטהאָן, האָט זיך געריסען פון זיינע ארעמס און האָט איהם געשלאָגען מיט די עלענבויגענס איבער'ן פּנים...

אויפ'ן סוף האָט זי זיך ארויסגעריסען פון זיינע ארעמס. דער פּנים האָט ביי איהר גע־ברענט, די בלאָנדע האָר האָבען זיך צושאָטען איבער איהרע פּלייצעס, איהרע בלויע אויגען האָבען אויפגערעגט געבלישצעט און זי האָט שווער געאַטהעמט...

—ווי וואַגט איהר — האָט זי אויסגע־שריען, אָפּכאַפּענדיג דעם אטהעם — געהט גלייך ארויס פון מיין רום!.

— לינא — האָט ער ארויסגעקרעכצט — איך האָב אייך ליעב; איך וועל ניט דערלאָזען, אז א געבאָרענער שנייהער זאָל אייך אוועק־נעהמען פון מיר!. לינא, איך וועל אייך מאַ־כען גליקלאַך! — האָט ער ליידענשאַפטליך אייכגעשריען.

— ארויס פון מיין רום, זאָג איך אייך! — האָט זי געענטפערט מיט א ציטערענדיגען קול פון אויפרעגונג: — מאַכט זיך אפריהער גליקלאַך; לערענט זיך אויס אפריהער מאַכען אן אנשטענדיגען „סליוו", איהר טרעמפּ וואָס איהר זייט, איהר שלעפּער, איהר ליץ!.

ער האָט זיך צונויפגעקאָרטשעט און ווי קליין און מאָגער ער איז פריהער געווען, האָט ער איצט אויסגעזעהן נאָך קלענער, נאָך מאָגע־רער, ווי א קליין קינד האָט ער איצט אויסגע־זעהן, ווי אן אונגליקליך, פערצרהט'ט קינד; דער פּנים האָט זיך ביי איהם פעהרימט, ווי פון טיעפען שרעקליכען וועהטאָג און ער האָט געקוקט אויף איהר אזוי אונגליקליך און געפינ־טעלט מיט די אויגען...

„אזוי גאָר?" — האָט ער געטראַכט מיט פערצווייפלונג — „וואָס טויג ליטעראַטור, וואָס טויג טאַלאַנט, אן אנשטענדיגען „סליוו" דאַרף מען קענען מאַכען," דאַן קען מען געליעבט ווע־רען!. וואָס טויג אזא לעבען?

וואָס דאַרף איך לעבען? ווי קען איך איצט לעבען?! — האָט געקרעכצט פערצוויי־פעלט אין זיין נשמה...

אין דיזער צייט איז מאַקס אריינגעלאָפען אין צימער א פערסאָפּעטער, האַלטענדיג אין א האַנד די בילעטען פון טעאַטער.

— לינא, דו ביסט נאָך ניט פאַרטיג? שנעל, אז ניט פערשפּעטיגען מיר דעם ערשטען אקט! — האָט ער אויסגעשריען.

לינא האָט זיך א וואָרף געטהאָן צו איהם און האָט זיך ארומגעבאַפּט מיט ביידע הענד ארום זיין האַלז.

— מאַקס — האָט זי אויסגעשריען — גוט, וואָס דו ביזט געקומען, זאָג דעם טרעמפּ, ער זאָל ארויסגעהן פון רום!.

אָבער צרהמאַן האָט ניט געהערט, וואָס זי רעדט צו איהר חתן; ער האָט איצט נור גע־זעהן איהם, מאַקסען, זיין ברייטען, רויטען פּנים, וועלכער האָט אין דיזער מינוט אויסגעדריקט פערוואונדערונג, און ווי לינא האַלט איהם ארום האַלז...

און ער האָט זיך געפיהלט אזוי קליין, אזוי שוואַך, אזוי אונגליקלאַך, אז ווען אין דיזער מינוט וואָלט זיך אונטער איהם געעפענט א גרוב, וואָלט ער מיט שמחה אהין אריינגע־שפּרונגען, אבי צו פערשווינדען פון זייערע ביי־דענס אויגען, אבי זיי זאָלען איהם ניט זעהן אזא. ווי א צוטראָטענער וואָרעם האָט ער זיך געפיהלט, ווי א וואָרעם, צוטראָטען פון א שווע־רער פוס פון א פיזיש שטאַרקען מענשען...

און, שאָקלענדיג זיך אויף די פיס, ווי א שיכור, האָט ער זיך שטיל, א צונויפגעקאָרטשע־

טער, א קליינינקער, א מאָגערער, צוגע׳גנב׳עט צום טיר, האָט איהר געעפענט מיט ציטערענ־דיגע הענד און איז ארויס פון צימער.... און הינטער איהם האָט זיך דערהערט מאקס׳עס לאכען אויף זיין באס־שטים, צומישט מיט דעם זילבערנעם געלעכטער פון לינא׳ן...

ער האָט זיך געלאָזט לויפען פון די טרעפּ און דאָס געלעכטער נאָך איהם, נאָך איהם, נאָך איהם....

לעאָן קאָברין.

יאנואר 4 1906, ברוקלין.

אַ מופת פון שפּאלער

באַלאַדע.

פון ה. רויזענבלאַט.

א.

עס טרייבט זיך מיט טייפלישער אימפּעט,
און הודיעט און טומעלט און קנאַקט,
און וואָלקען פון שטויב ביז צום הימעל,
בעדעקען דעם גרויגען טראַקט.

נור אַט נעמט זיך קלעהרער שוין ווייזען,
אַלץ נעהנטער און נעהנטער צום שטאָט,
„פאַן שוליאק׳ס" פיער פערד ווי די לייבער,
געשפּאַנט אין זוין רייבען קאַראַט.

עס שפּרינגען דיא פערד וויא דיא שדים,
משוגע פון יוילדקייט און וואוטה,
די אויגען ווי סטאַרקאַצוס פלאַמען,
די אויגען פערגאַסען מיט בלוט.

דאַך הערט ניט די בוישט אויף צו קנאַלען,
און יאָגען די פליהענדע פערד;
עס שפּרינגען פון הינטער דיא רעדער
אזש פונקען ארויס פון דער ערד.

נאָר, וואונדער, וואָס זאָל דאָס בעדייטען?
וואס איז הייגט מיט שפּאַלע געשעהן?
עס לויפט גאָר די שטאָדט ניט אנטגעגען,
„פאַן שיליאק׳ס" בייז וואונדער צו זעהן.

„וואו זיינען די זשידקעס, וואו זיינען?
עס ריהרט זיך גאָר קיינער פון פלעק,
די זשידעס וואָס פלעגען זיך בויגען
פאַר איהם, מיט חנופה און שרעק.

„צו איז אונבעמערקט גאָר געבליעבען
זיין גאַנצער פּאַראַד? און אומזיסט
איז גאָר אַט דער אַנשטעל דער פּוסטער?
אוי וועה ווי דעם „פליאקע" פערדריסט...

„וואו זיינען די זשידעס וואָס פלעגען,
בעלעגערען פשוט די גאַס,
און ס׳פלעגט זיך דער „פאַן" מיט זיי ווצלען,
איז אַט זיך פערפיהרען א שפּאַס?

„דו, מאַשקע, ארויס פון מיין דירה,
ביז וואַנען איין ערך דער שיעור,
צו צאַפּען פון פויער די דמים
מיט וואַכערס? — איך רעד דאָך צו דיר!"

„דו, שליאַמקע, ארויס פון מיין שיינקעל,
אַט מאָרגען, און טאקי פאַרטאָג,
נענוג דעם חאַמאלע דיר רייבען
דו הערסט מיר — דו זשיד, וואָס איך זאָג?!"

אוי „מאַשקע" און „שליאַמקע" זיי שטעהען,
און שטשורען פאר נחת די ציין,
„דער אדון ער טרייבט נור קאַטאַוועס...
זיי ווייסען: ער מיינט דאָס ניט — ניין!

די זשידעס, וואו זיינען די זשידעס?
עס ריהרט זיך די שטאדט נוט פון פלעק,
די זשידעס וואס פלעגען זיך בוקען,
פאר איהם מוט חנופה און שרעק.

נור פלוצים... ער כאפט זיך, דער פריץ,
איהם טאגט וואס אין קאפ און איהם שיינט —
„די זשידעס, זיי זיינען אין שוהל איצט,
ביי זיי איז יום כפור דאך היינט".

ב.

היים איז אין דעם שפאלער בית־מדרש,
און דונקעל און שווער און געדיכט
היינגט אונטער דעם ברודוגען באלקען
דער רויך פון דיא וואקסענע ליכט.

די ליכט ברענען דונקעל און סומעג,
די פלעמליך בעוועגען זיך קוים
און געבען דעם גאנצען בית־מדרש
דאס שטאמט פון א גרויליכען טרוים.

און ס'טראגט זיך א ציטרענדעס מורמלען
און וויגט זיך אריבער די קעפ,
און שפארט זיך פון מזרח צום בימה
פון בימה אראפ צו די טרעפ.

צוזאמענגעשלאגען, ווי לעמער
אין פעלד, ווען דער שטורעם זיי שרעקט
קוקט אויס דער געבויגענער עולם
אין קיטעל און טלית געדעקט.

נור פלוצלים ווערט שטיל דאס בית־מדרש...
דער עולם דערלאנגט זיך קיין ריהר,
פארגאפט בלייבט אויעדער צו זעהען
פאן שולואקען שטעהען ביים טיהר.

נור איינער, און דאס איז דער „שפאלער",
ביים עמוד געבויגען דעם קאפ,
בלייבט שטעהען זיך רוהיג ווי פריהער
און זאגט אלץ און שטעלט זיך נוט אפ.

און ס'הויבט זיך זיין קול מוט א ציטער
אריבער די שאקלענדע קעפ
און גיסט זיך פון עמוד צום בימה,
פון בימה אריבער די טרעפ.

עס כשוף'ט דער קול פון דעם צדיק;
דער עולם דערהערט און כאפט איף
די תפלה מוט קולות און יאמער
וואס רויסט זיך צום הימעל ארויף.

דער עולם ער הערט נוט און זעהט נוט,
פערגעסען דעם אדון ביים טיהר;
עס טרונקט זיך דאס גאנצע בית־מדרש
ן'א מבול פון טרעהרען אהן שיעור...

פערוואונדערט בלייבט שטעהען פאן שוליאק,
גערויהרט און אין גאנצען צושטערט;
ער האט נאך קיין מאל און זיין לעבען
אזעלכע יללות געהערט;

ער האט נאך קיין מאל נוט געזעהען
אזוי פיעל יסורים און נועה.
היינט ווער איז אט יענער, דער אלטער,
וואס האט אזא כח אויבער זיי...

„ווער איז עס, ערקלער מיר נאר, זשידער.
אט יענער דער גרויז־גרויער מאן?"
אין ס'קרעכצעט א אידעל א הלש:
„דער שפאלער בעל מופת, מיאפאן,

„דער זוידע פון שפאלע, דער צדיק...
דו האסט נוט געהערט גאר קיין מאל
פון געטליכען מאן פון דעם גרויסען —
די קרוין פון דעם אידישען קהל?!"

געשטאנען א וויל איז דער פריץ,
געשטאנען, געקלערט און געטראכט —
„געה זאג איהם, איך וויל מוט איהם רעדען
'ך וויל זיין ביי איהם היינט ביי־דער־נאכט."

ג.

עס הודיעט גאנץ שפאלע און הודיעט
און קאכט זיך און זודט וויא א קעסעל;
עס קלינגט מוט דער געכטיגער נויעס
און שטאדט שוין איעדוועדער געסעל.

„געהערט שוין דיא נייעס פון געכטען?" —
שרייט אויס ווער דערפריט און צופרידענען —
„געווען איז דער פריץ ביים רבי'ן,
געווען, וויא דו זעהסט מיר א אידען".

„געדארפט וואלסט דו הערען די טענות,
ווי 'ר האט זיך צוקאכט דאס ביים רבי'ן...
נוט אנדערש ער וויל נאר א תשובה
א קלארע פון צדיק זאל לעבען." —

„ביז וואַנען דער שיעור איז צו וואַגלען
אלס אומה, צופליקט און צוריסען,
און רק אייער בלוט, אוי'ר טרעהרען
אין לענדער פון שונאים פערגיסען?

„ביז וואַנען דער שיעור איז צו וואַגלען
פון דר'היים און דער פרעמד אלץ פערטריבען;
ווי גרויזאַם עס מוז אייער גאָט זיין,
וואס וויל אייך די זונד נים פערגיבען." —

„און איצט הער פון רבי'ן א'ן ענטפער:
— איך ווייס אז די זאַך איז דיר קיטה
נור ווארט, דו וועסט לעבען און זעהען" —
און מעהר נים א וואָרט צו דעם רשע...

* * *

עס הודיעט גאנץ שפאלע און הודיעט
און קאָכט זיך און זידט ווי א קעסעל;
עס איז שוין די נעכטיגע נייעס
צוקלונגען און יעדויעדער געסעל.

ד.

עס געהט זיך די ציים אונבעמערקבאר;
עס שווינדען פאַמעליך די יאָהרען;
פון אלעס וואס האט זיך געטראָפען
איז פיעלעס פערגעסען געוואָרען.

די ציים הייבט אָן ווייזען סמנים
פון נייע געדאַנקען און זיטען
און ביסלעכווייז, קוים צו בעמערקען,
ווערט פיעלעס אין לעבען געביטען.

דער אַלטער דור הערשט נאָך אפילו,
און לאָזט זיך פון ציים נים בעזיעגען,
דאָך שווער ווערט דעם דור זיי דעם נייעם
מיט ליעדער מיט אלטע פערוויגען.

און ס'שטאַרקט זיך דער אלטעטשקער דור נאָך,
איהם ווילט זיך נים לאָזען בערויבען
זיינ' אַלטע מנהגים און זיטען —
די זיילען פון היילינען גלויבען.

„עס לעבט נאָך דער גאט פון ישראל
דער גלויבען איז שטארק נאָך ווי אייזען,
ער וועט אונז נאָך געבען צדיקים,
וואס וועלען אונז מופתים בעווייזען."

און ס'זיינען די „אלטע" געשטאַנען,
געקעמפפט, ווי די מעכטיגסטע ריעזען,
און האָבען זיך אמת צום ענדע
ווי פעלזען אין קראַפט זיך געוויעזען.

. . . . . .

אַ ציים איז פעררונען,
דער שפאַלער איז נפטר זיים יאהרען

. . . . . .

דאָך איז זיינס א מופת
אַצינד ערשט מקוים געוואָרען...

(שלום באלגט.)

ערב אַ פאָגראָם

(אַ טאָגעבוך פון אַ "פּריץ")

פון יעלעפּאַטעווסקי*; איבערזעצט פון רוסיש פון מ. קאַמ—סקי.

אָט! מיין גאָט! וויעדער הערט זיך דאָס וואָרט „זשיד"! וויעדער טראָגט זיך אין דער לופט אַ פּאָגראָם! וויעדער... ניין! איך קען ניט, איך קען עס ניט אויסהאַלטען! איך פיהל, אַז איך דאַרף לויפען אויף דיא גאַסען, אין דיא הייזער, צו מענשען, ריידען, שרייבען, בעטען, ערוועקען אין זיי געפיהלען, געפיהלען פון מענשען... און אָנשטאָט דעם מוז איך זיצען און וואַרטען, זיצען און קוקען!

אַלץ, אַלץ קען מיין קאָפּ בענעהמען. איך פערשטעה אַ מלחמה, אַ גנבה, גזלה. אָבער ניט דאָס, ניט קיין פּאָגראָם, ניט קיין טויטגעשלעג צווישען צוויי בירגער, נעכטען נאָך פריינד, און היינט... דערפאַר וואָס איינער איז אַ קריסט, און דער אַנדערער אַ איד, בלוטיגע שונאים. עס שטעהען נאָך פאַר מיינע אויגען דיא בלוטיגע צייכענס פון יענעם פּאָגראָם, וועלכען איך האָב געזעהען... ווען? וויא לאַנג? צוואַנציג — פינף און צוואַנציג יאָהר צוריק.

פינף און צוואַנציג יאָהר! איך בין געווען זיכער, אַז דאָס אַלץ איז שוין לאַנג פערגעסען, אויסגעמעקט און אַרויסגעוואָרפען געוואָרען פון

---

*) יעלעפּאַטעווסקי געהערט צו די בעסטע טאַלענטפאָרסטע און קלוגסטע רוסישע בעלעטרוסטען פון די לעצטע יאהרען. יעלעפּאַטעווסקי האט אימער אַ מערקווירדיגען בעאַבאַכטונגס טאַלאַנט. ער באַפּט שטענדיג אַראָפּ די נייעסטע טיפּען און שטימונגען, וועלכע דער לעבען רופט ארויס. אייביגע פון זיינע טיפּען, ווי צ. ב. ספּירקא, זיינען געוואָרען אַ שם דבר. פאַר די אידישע לעזער איז יעלעפּאַטעווסקי אויף זיי ווייט אונז איז בעקאַנט, אַ גאַנץ נייער מאַן. יעדענפאַלס איז פון איהם גאַנץ ווענינג איבערזעצט געוואָרען אויף אידיש. צו הערען וואס אזא קלוגער ערנסטער שרייבער האט צו זאגען וועגען די פּאָגראָמען איז געוויס אינטערעסאַנט.—רעד.

לעבען, וויא מען וואַרפט ארויס אַן אָבגעלעבטע, ניט קיין נוציגע זאַך!

עס פלעגען זיך אפילו צייטענווייז וויא אַנטיסעמיטען לאָזען הערען. אָבער איך האָב זיי קיינמאָל ניט גענומען ערנסט: איך האָב זיי געהאַלטען פאַר צו קליינע און פּאַסקודנע מעגשעלעך, אַז זיי זאָלען קענען וואָס עס איז שאַדען...

איך האָב ניט גערעכענט, אַז עס וועלען זיך געפינען אַזוינע לומפּען, וואָס וועלען פאַר זייער אַנטיסעמיטישע אַגיטאַציאָן אויסנוצען דיא קאָלומס פון געוויסע צייטונגען.

לומפּען! איך קלייב איבער אין קאָפּ אַלע אַנטיסעמיטען, וועלכע איך האָב דאָ אָדער דאָרט בעגעגענט און איך קען ניט אַרויסגעפינען חאָטש איינעם אַן אָרענטליכען, גוטען, קלוגען מענשען; עס זיינען דאָס רוב געווען קלוגע זשוליקעס, אָדער גוטע נאַראָנים, אָדער מענשען וואָס קוקען ניט ווייט און פערשטעהען ניט פיעל.

און דאָס שרעקליכע געהט וויעדער...

דער ערשטער, וואָס האָט מיר געבראַכט דיא נייעס, איז געווען מיין לאַקיי אַפּאַנאַס. ער איז געקומען פון מאַרק מיט אַ שמייכעל. „מען וועט שלאָגען אידען, פּריץ"! איז געווען זיין ברוך הבא.

— וואָס הייסט שלאָגען אידען? ווען? באַלד?

— אָט, מען וועט שוין אָנזאָגען! — האָט ער מיר געענטפערט און איז אַוועק.

עס איז געקומען דער אַלטער בערקע, אַ בלאַסער, אַ צושראָקענער, מיט צומישטע אויגען און מיט אַ ציטערנדיגען קול האָט ער מיר אַ פרעג געטהון:

— איהר האָט געהערט, הערר נאָטאַריוס? איהר ווייסט? איהר גלויבט אין גאָט? אין אייער גאָט, פּריץ?

בערקע איז פון דעם זעלבען דאָרף, פון וואַנען איך קום ארויס. ער האָט דאָרט זיין

גאנצע יוגענד פערבראכט. ער האָט געהאַלטען דעם פאָטער'ס שיינק, און איז מיט אַלעמען זעהר גוט אויסגעקומען.

איין מאָל איז צו איהם געקומען א מחנה מוזשיקעס און איהם געזאָגט, אז מען האָט זיי געהייסען שלאָגען אידען. נאָר איהם וועלען זיי גאָר נישט טהאָן, ווייל ער איז צו זיי גוט געווען. אָבער פון דאָרף וועלען זיי איהם צונעהמען און אוועקפיהרען אין שטאָדט.

זיי האָבען איהם אוֹן זיין ווייב מיט זיינע בעביכעס ארויפגעלייגט אויף דיא וועגען און אוועקגעפיהרט אין שטאָדט.

אין שטאָדט האָט מען געשלאָגען, גע'הרג'עט, וויא מען האָט געקענט. מען וואָלט גע־וויס אויך בערקען דער'הרג'עט, ווען ניט דיא מוזשיקעס. זיי האָבען עס ניט דערלאָזען. אָבער מיט ליידיגען האָבען זיי אויך ניט גע־וואָלט זיך אומקעהרען אהיים...

פון יענער צייט אָן איז בערקעס ווייב משוגע געוואָרען און געשטאָרבען אין דול־הויז. זיין זוהן, וויא ער איז נאָר אונטערגעוואקסען, האָט ניט געוואָלט פערבלייבען אין רוסלאנד און איז אוועק אין אמעריקא. וואָס מיט איהם איז? ווייס בערקע ניט. וואהרשיינליך איז ער דאָרט געשטאָרבען, און בערקע איז געבליעבען אליין.

מיר דאכט זיך, אז דער איינזאמער בערקע האָט אלץ פערגעסען: זיין ווייב, זיין זוהן. ער געדענקט נור איין זאך: דעם שערק. און ווער ווייס? אפשר שפּיעגעלט זיך נאָך ערשט אָב אין זיינע אויסגעגלאָצטע אויגען יענער שרעק? זיינע ליפּען בעוועגען זיך שטענדיג: אפשר בעט ער און ווינט צו זיין גאָט, אין וועלכען ער גלויבט שטארק?

לעבען פענסטער געהט פאָרביי „סקריפּקע". ער זעהט בערקען און געהט אויך אריין צו מיר.

— מען וועט אייך שלאָגען, בערקע, דאָס איז ריכטיג. מאָרגען, דעם 15טען יוני...

„סקריפּקע" קען בערקען אויך פון דער יוגענד, און גוטמוטהיג זאָגט ער צו איהם:

— דו, בערקע, קום צו מיר מאָרגען פריה. איך וועל דיר בעהאלטען. ביי מיר וועסט דו זיין זיכער. איך וועל זיך אָנטאָן אין מונדיר מיט דיא „שנאלען"...

ער איז פרעהליך און צופריעדען. בערקעס אלטע געשיכטע וויים ער. אָבער עס ווילט זיך איהם העערן עס נאָך אמאָל. עס טהוט איהם הנאה דאָס צו הערען, און ער קייקעלט זיך פון געלעכטער.

— וויא? — פרעגט איבער סקריפּקע לאַ־כענדיג — מען האָט געהייסען אלעמען שלאָגען?

— יע, געהייסען שלאָגען! — חזר'ט שטיל איבער בערל.

— ווער האָט געהייסען? זיי זיינען שלעכטע.

וויא עס ווייזט אויס, ווייס בערעל ניט, ווער עס האָט געהייסען, נאָר וויא אנ'עכאָ רעדט ער נאָך:

— געהייסען שלאָגען.

— יא, מען וועט אייך שלאָגען — רעדט סקריפּקע גאנץ רוהיג ווייטער — עס איז ריכטיג... מען קען ניט העלפען, דו קום...

און סקריפּקע'ס געזיכט איז רוהיג. פּראָסט און קלאָר דער אויסדרוק. פּראָסט און קלאָר דיא ווערטער, און ער איז צופריעדען.

נאכדעם איז געוואָרען נאכט. יענע, שטי־לע, פערשלומערטע מעלאנכאָלישע נאכט, וועל־כע מענשען האָבען אזוי ליעב...

און אין דיא אָפענע פענסטער, צוזאמען מיט דיא זיסע טרעלען פון א פייגעלע א נאכט־זינגעדין, האָט זיך אריינגעטראָגען אן אונרוהי־גער און שרעקליכער גערויש פון שטאָדט...

אין געסעל האָבען זיך בעוויזען מענשען.

דונקעלע, וויא שאָטענס האָבען זיי זיך ארויסגערוקט אין דער פינסטערער גאס און באלד פערשוואונדען. אָט איז איינער — נאָך איינער, א דריטער, און וויעדער איינער, א גרוי־סער, א דונקעלער, מיט שווערע טריט... אלץ געהט, און וויפיעל געהן עס אום אין דער פינס־טערניש....

אָט האָט מען א ריב געטהאָן א שוועבעלע. וויא א געלער פלעק האָט א לייכט געטאָן א פאַרדויכערטער פּאפּיראָס. איינער האָט איי־נעם עפּעס געזאָגט און מיר האָט זיך אויסגע־דוכט, אז איך האָב געהערט דעם פיינטער'ס שטימע; דערנאָך איז וויעדער געוואָרען שטיל און שטום. מיר האָט זיך אויסגעדוכט, אז עס איז זעהר א לאנגע צייט פאָראיבער ביז עס האָבען זיך וויעדער בעוויזען מענשען. זיי זיי־נען געגאנגען צוריק, שנעל מיט פעסטע טריט.

איך האָב דיא גאנצע נאכט ניט געשלאָפען. ווען איך בין אויפגעשטאנען, איז שוין סקריפּ־קע געשטאנען אויפ'ן גאנזיק פון זיין הויז אין בלויען אָבגעטראָגענעם מונדיר מיט „פּאָגאָנעס" מיט א פאנאנדערגעשפּיעלטע הארץ און האָט גערעדט צו דיא פארבייגעהענדע פיינטערס:

— נו, וואָס, חברה, איהר וועט באלד הרג'ענען דיא „זשידעס" ?

זיי האָבען זיך אָבגעשטעלט אלע זיעבען און געשוויגען. נור איינער האָט מיט אן איראָניע געענטפערט:

— באלד... אָבער יענע, וועלכע וועלען שלאָגען דיא זשידעס.

סקריפקע איז געבליעבען שטעהן אויפ'ן גאנעק מיט אן אָפענעם מויל און מיט פאנאנדערגעשפּרייטע פיס. ער האָט עס ניט פערשטאנען. דיא פיינטערס האָבען זיך צולאכט און זיינען אוועק זייער וועג.

מיין קעכין איז געקומען פון מארק.

— נוא, פריץ, עס וועט גאָר ניט זיין....

זיא שטעהט א צופריעדענע און דערצעהלט דיא נייעס פון גאס. זיא דערצעהלט, אז דער קאָנטראקטאָר „פעאָדאָר" האָט צוויי טעג געגעבען בראנפען זיינע לייט, זיי זאָלען געהן אויף צוויי טעג הרג'ענען אידען. און ער וועט זיי נאָך פאר דיא צוויי טעג אויך בעצאָהלען. ביי נאכט האָבען דיא חברה געהאט א פערזאמלונג...

—אָבער זיי האָבען א קליינעם טעות געהאט — דערצעהלט דיא קעכין ווייטער — זיי האָבען געמיינט, אז דיא ערדגרעבער וועלען זיין מיט זיי, אָבער ביי דיא ערדגרעבערס געפינט זיך "אונזערע„ און מען האָט ניט מסכים געווען. „און דיא" — זיא האָט אָנגעוויזען אויף דיא פיינטערס — האָבען אויך געהאט ביי נאכט א מיטינג און האָבען בעשלאָסען דיא שטאָדט צו צוטהיילען אין קוואַרטאַלען און ביי יעדער אידישער הויז צו שטעלען מענשען און אויב מען וועט שלאָגען, זאָל מען שלאָגען דיא פאָגראָמשטשיקעס....

אַפאריזמען

פון אטאוויים *)

צו דיא אלגעמיינע בעדירפניסע קען מען צורעכענען אויך דאס בעדירפניס ניט פערשטאנען צו ווערען.

אויף דעם און יענעם האט מען אפט פאראיבעל פאר וואס זיי זיינען אין אמת'ן גאר ניט אזוי נאריש, וויא מען האלט זיי.

ניט איין שלים מזל איז שוין משוגע געוואָרען אויף דעם געדאנקען, אז ער איז א גרויסער מענש.

ווער עס ענטדעקט א אמת, וואס אלע קענען, דער ווערט א העלד אין דיא אויגען פון דיא מאסען.

איינער האט א גרויסע מעלה: ער רעדט א סך. דער אַנדערער האט א גרויסען חסרון: ער רעדט א סך.

קיין איינציגער האט נאך ניט דורכגעמאכט דיא רייזע פון לעבען נאך א פלאן.

ווער עס האט א גוטע שמיעה, דער קען אונטערשיידען צווישען א יאָ־וואָרט, וואס מיינט ניין, און צווישען א ניין־וואָרט, וואס מיינט יא.

*) פון בוך „אזוי זייט איהר", געדרוקט אין שטוטגארט אין יאָהר 1905.

געגעבען בראנפען זיינע לייט, זיי זאָלען געהן אויף צוויי טעג הרג'ענען אידען. און ער וועט זיי נאָך פאר דיא צוויי טעג אויך בעצאָהלען. ביי נאכט האָבען דיא חברה געהאט א פערזאמלונג...

—אָבער זיי האָבען א קליינעם טעות געהאט — דערצעהלט דיא קעכין ווייטער — זיי האָבען געמיינט, אז דיא ערדגרעבער וועלען זיין מיט זיי, אָבער ביי דיא ערדגרעבערס געפינט זיך "אונזערע„ און מען האָט ניט מסכים געווען. „און דיא" — זיא האָט אָנגעוויזען אויף דיא פיינטערס — האָבען אויך געהאט ביי נאכט א מיטינג און האָבען בעשלאָסען דיא שטאָדט צו צוטהיילען אין קוואַרטאַלען און ביי יעדער אידישער הויז צו שטעלען מענשען און אויב מען וועט שלאָגען, זאָל מען שלאָגען דיא פאָגראָמשטשיקעס....

צו דיא אלגעמיינע בעדירפניסע קען מען צורעכענען אויך דאס בעדירפניס ניט פערשטאנען צו ווערען.

אויף דעם און יענעם האט מען אפט פאראיבעל פאר וואס זיי זיינען אין אמת'ן גאר ניט אזוי נאריש, וויא מען האלט זיי.

ניט איין שלים מזל איז שוין משוגע געוואָרען אויף דעם געדאנקען, אז ער איז א גרויסער מענש.

ווער עס ענטדעקט א אמת, וואס אלע קענען, דער ווערט א העלד אין דיא אויגען פון דיא מאסען.

איינער האט א גרויסע מעלה: ער רעדט א סך. דער אַנדערער האט א גרויסען חסרון: ער רעדט א סך.

קיין איינציגער האט נאך ניט דורכגעמאכט דיא רייזע פון לעבען נאך א פלאן.

ווער עס האט א גוטע שמיעה, דער קען אונטערשיידען צווישען א יאָ־וואָרט, וואס מיינט ניין, און צווישען א ניין־וואָרט, וואס מיינט יא.

אפט טראכט א מענש לאנג נאך, צו זאָל ער זיך פיהלען בעליידיגט, אדער ניט.

א בוך קען ארויסרופען געגען זיך אזא פראטעסט, אז דיא גאנצע וועלט זאָל איהם לייענען.

ווען דיא מענשען מיינען, אז מען קוקט אויף זיי ניט, דאן ציהען זיי אויף זיך ארויף אנאנדער צורה: זייער אייגענע.

כדי צו שרייבען קוריז, מוז מען האבען פיעל ווערטער.

געוויסע קריטיקער זיינען אזוי פארטהאן מיט דעם פארבעסערען דעם געשמאק ביי אנדערע, אז זיי הערען אויף צו זארגען וועגען זייער אייגענעם געשמאק.

דער אינהאלט פון יעדער רעדע בעשטעהט פון צוויי טהיילען: פון דאס, וואס איז געזאגט געוואָרען און פון דאס, וואס איז פערשוויגען געוואָרען.

קינדער זאגען ניט אזוי פיעל ליעגען וויא ערוואקסענע: זיי זיינען נאך ווייניג ערצויגען.

עס לאזט זיך גאר ניט גלויבען: עס זיינען דא מענשען, וואס האבען חתונה, ווייל זיי ווילען לעבען א ר י ה י ג ע ן לעבען!

אויף יענער זייט פון דער זונן

פון דר. ווילהעלם מאיר.

לע נייע פאָרשונגען בעווייזען אלץ קלאָרער, אז דיא שטערן וועלכע מיר זעהען אויפ'ן הימעל זיינען אלע זונען, פון זעלבען ארט וויא אונזער זונן. מיר ווייסען עס היינט גאנץ געוויס, כאָטש זיי געפינען זיך פון אונז אויף א מהלך מיליאָנען מאָל ווייטער פון אונז וויא אונזער זונן.

דער ספּעקטראסקאָפּ (דער אינסטרומענט, מיט וועלכען מען קען נאָכזעהען און אויסמעסטען דעם פארבענבילד פון דער זונן) האָט בעוויזען, אז יענע וועלטקערפּערס, וואָס לאָזען ארויס פון זיך דיא ווייסע ברענענדע שטראהלען, בעשטעהען פון דיזעלבע שטאָפען וויא אונזער זונן און אז דיא שטאָפען זיינען דאָרט זאָרטירט אין גלייכער אָרדנונג, וויא אין אונזער זונן. מען האָט אין זיי ענטדעקט א גאנצע רייהע פון אייגענשאפטען, וועלכע מיר געפינען אויך אין אונזער זונן.

פון דיא אלע פאקטען האָבען דיא חכמי הטבע געדרונגען אז דיא אלע זונען האָבען צו ערפילען דיזעלבע אויפגאבע וויא אונזער זונן, ד. ה., יעדע פון זיי איז דער לייכטענדער מיטעלפּונקט פאר א גאנצע מחנה פּלאנעטען, וועלכע זיי געבען חיות דורך זייער לייכטענדער אין שטראהלנעדער קראפט. אמת, מיר קענען ארום זיי ניט זעהן אזוינע פּלאנעטען, וויא מיר זעהן ארום אונזער זונן. זיי זיינען צו ווייט פון אונז און אזוי וויא דיא פּלאנעטען אליין זיינען ניט קיין לייכטענדע קערפּער, נור זיי לייהען זייער ליכט ביי אנדערע, דערפאר איז אונמעגליך אז דיא ליכטיגקייט, וואָס בלאסקעט אָפּ פון זיי זאָל קענען דערגעהן אזא ווייטען מהלך ביז אונז, אפילו מיט אונזערע בעכטע שפּאקטיווען קענען מיר זיי ניט זעהען.

עס איז אבער דאָ איין פאל, ווען מיר קענען אויך זעהען ממש, אז יענע זונען האָבען בעגלייטער און אז דיא בעגלייטער זיינען לערך נאָך פון דערזעלבער גרוים און געפינען זיך אויף דעמזעלבען מהלך פון זייערע זונען, וויא דיא פּלאנעטען פון אונזער זונן. דאָס איז דאן, ווען יענע בעגלייטער בעלייכטען זיך אליין, דאָס הייסט ווען זיי זיינען אליין אויף זונען. אזעלכע דאָפּעלטע און פיעלפאכע שטערן געפינען זיך אויפ'ן הימעל טויזענדער. זיי זיינען פעראייניגט אויף פערשיעדענע אופנים. עס זיינען דאָ גאנץ ליכטיגע שטערן, לעבען וועלכע עס געפינען זיך גאר שוואך בעלויכטענע. מיר זעהען צוויי גלייך־לייכטענדע פּונקטען איינע לעבען דיא אנדערע. דאָס זעהט מען צ. ב. ביים שטערן 61, וועלכער איז, אויף וויא ווייט מיר ווייכען, דער נאָהענטסטער שטערן צו אונז.

דער שטערן געפינט זיך פון אונז נור אויף א מהלך פון זיעבען ליכט יאהר, ד. ה., נור זיעבען יאהר געדויערט ביז דאָס ליכט פון יענעם שטערן דערגעהט צו אונז, כאָטש ליכט שניידט דורך 300 טויזענד קילאָמעטער אין א סעקונדע. עס זיינען אויך פאראן דרייפאכע שטערן, וועלכע געהערען צו דיא גלענצענדסטע אין הימעל. אין א סך פעלע קען מען אפילו ניט זעהען גענוי צו זיינען דיא אלע שטערען טאקע אין אמת'ן נאָהענט איינע צו דיא אנדערע, אדער אונז דאכט זיך דאָס? גענוי וויא ווייט איינער איז

פון אנדערען קענען מיר אין גאנץ ווענינ פעלע אויסמעסטען. אבער ביי א גאנצע רייהע שטערן איז קיין שום ברעקעל ספק ניטא, אז זיי געהערען טאקע אין אמת'ן איינע צו דיא אנדערע, ווארום מען בעמערקט אז איינער פון זיי דרעהט זיך ארום דעם אנדערען, וויא אונזערע פלאנעטען ארום דער זונן. דיא בעמערקונג האט פאר אונז אויך אנאנדער וויכטיגע בעדייטונג. זיא בעווייזט אונז אז דיזעלבע געזעצען פון שווערקראפט, וועלכע האט געשאפען דיא אָרדנונג אין אונזער וועלט, הערשט אויך אין יענע ווייטע יועלטען.

צווישען דיא דאָפּעלשטערן זיינען דיא נאָהענטסטע צו אונז און דיא ווייטעסטע איינע פון דיא אנדערע דיא צוויי שטערן אלפא. פאר וואס זיי קוקען אויס אזוי ווייט איינע פון דיא אנדערע קען מען לייכט פארשטעהן: ווייל זיי זיינען נעהענטער צו אונז,, דערפאר זעהען מיר בעכער דיא איינצעלנע טהיילען. מען האט אויסגערעכענט, אז דער פלאנעט (שטערן) איז 25 מאָל אזוי ווייט פון זיין זונן, וויא אונזער ערד פון אונזער זונן. מען האט אויך אויסגערעכענט, אז דער כח און דער חומר פון יענעם שטערן זיינען ניט פיעל גרעסער וויא פון אונזער זונן. 81 יאָהר דויערט ביז יענער שטערן דרעהט זיך ארום זיין זונן.

דיא קירצעסטע צייט, וואס נעהמט ביי דאָפּעלשטערנס זיך ארומצודרעהען ארום זייערע זונען איז עלף און א האלב יאָהר. דיא אנדערע בעגלייטער, וואס שטעהען נעהענטער צו זייערע זונען קענען מיר ניט בעמערקען, ווייל צוליעב זייער נאָהענטקייט קומען זיי אויס אין אונזערע אויגען וויא טהיילען פון זייער זונן. אבער וואס בעסערע שפּאקטיווען מען געפינט אויס אלץ נעהענטער בעגלייטערס געפינט מען ביי דיא שטערן, און מען זאָגט איצט זיכער, אז שטערן אָהן בעגלייטער קומען פאר זעהר זעלטען. כמעט פון אלע זונען האבען זיך אָבגעזונדערט בעזונדערע קערפּער, וועלכע וועלען מיט דער צייט ווערען פלאנעטען, אזוי וויא זיי ווערען ניכער אָבגעקיהלט.

יענער וואונדערבארער אינסטרומענט, דער ספּעקטראסקאָפּ, וועלכער צולעגט דיא ליכט פון דיא שטערן אויף איינצעלנע טהיילען אזוי, אז מען קען זיי זעהען איינע לעבען דיא אנדערע וויא פארבינגע ליניען, ער האט אונז נאָך טיעפער געלאָזט אריינקוקען אין דיא כודות פון דיא שטערן. מען בעמערקט אויף געוויסע שטערן אין געוויסע צייטען דאָפּעלטע ליניען, און דאָס האט געגעבען דיא אסטראָנאָמען דיא מעגליכקייט אויסצורעכענען וויא שנעל די שטערן בעוועגען זיך און אויסצורעכענען אזוי גענוי זאָגאר וויא פיעלע קילאָמעטער אין א סעקונדע זיי מאכען. מיר קענען דעררענען וואוהין דיא שטערן בעוועגען זיך, צו נעהענטער צו אונז אָדער ווייטער פון אונז. דיא צייט פון זייער ארומדרעהען זיך ארום זייער אקסע איז פערשיעדען, פון 282 טעג ביז עטליכע טעג. מען האט געפונען, אז דיא שנעלקייט פון דער בעוועגונג איז פערשיעדען ביי פערשיעדענע שטערנס. איינע לויפען דורך 75 קילאָמעטער א סעקונדע, אנדערע פיעל ווענינער, דורכשניטליך רעכענט מען 30 קילאָמעטער אין א סעקונדע.

קיין שטערן שטעהט ניט שטיל אויפ'ן הימעל. דער נאָמען „פיקסשטערן" (פיקס איז דעו טייטש פעסט, שטענדיג, ניט פערענדערט), וועלכען מען האט געגעבען דיא גרויסע שטערן איז א פאלשער. עס זיינען דאָ צווישען זיי שטערן, וועלכע האבען אין פערלויף פון דיא 2000 יאהר זייט דיא אסטראָנאָמען האבען זיי בעשריעבען, געענדערט זייער פלאץ אין הימעל. מען קען אפילו מיינען, אז דיא ליכטיגסטע שטערן בעוועגען זיך שנעלער פאר אלע אנדערע און דער שחל וואָלט עס מחייב זיין, ווייל וויבאלד אז זיי לייכטען מעהר זיינען זיי דאָך — אזוי קען מען רעכענען — מן הסתם נעהענטער צו אונז. און דערפאר זעהען מיר זייער בעוועגונג בעסער. דאָס איז אָבער ניט ריכטיג. דיא ליכטיגסטע שטערן זיינען ניט דיא נאָהענטסטע. אויף דעם זיינען דאָ פיעלע בעווייזיגע. און אזוי מוזען מיר קומען צו אנאנדער שלוס, אז דיא ווייטע ליכטיגסטע שטערן זיינען פיעל מאָל גרעסערע, פיעל מאָל מעכטיגערע זונען, דערפאר דערגעהט זייער ליכט זאָגאר צו אונז, אזוי העל. עס איז אויסגערעכענט געוואָרען, אז געוויסע שטערן לויפען מיט א שנעלקייט פון 670 קילאָמעטער א סעקונדע, דאָס הייסט, טויזענד מאָל שנעלער, וויא אונזערע שנעלסטע קוילען. מיר דארפען זיך ניט וואונדערן אויף דעם. מיר דארפען ניט פערגעסען אז מיר מיט אלע אונזערע בעגריפען, מיט אונזער ערד צוזאמען, זיינען פיזיקאָנאָציקע חיה'לעך אויף א קליינינקען קערנדיל אין פערגלייך צו די גרויסע וועלטען. און דערפאר טאָרען מיר יענע גרויסע וועלטען ניט מעסטען מיט אונזער קליינציקער מאָס. מיר קענען אין

אמת'ן זיך גאר ניט פארשטעלען, וואס פאר א געוואלטיגע כחות עס ארבייטען אין דער נאטור.

און אט אזוי זעהען מיר, אז יעדערע פון דיא אלע זונען מיט אלע גרעסערע און קלענערע קערפערס, וואס געהערען צו זיי, בעוועגען זיך וויא איין איינציגער קערפער. נאך מעהר עס עקזיסטירען גאנצע גרופען פון זונען, וואס בעוועגען זיך אין דערזעלבער ריכטונג. זיי געהען דעמזעלבען וועג און, וויא עס ווייזט אויס, שטאמען זיי פון איין קוועלע. אנדערע געהען בעזונדערע וועגען.

אבער אלעס געהט, אלעס בעוועגט זיך. קיין זאך רוהט ניט, אויך ניט דיא שטערן. אלעס ענדערט זיך דאס איז איין זאך וואס אונז לערנט דער הימעל מיט זיינע שטערן.

און נאך א זאך לערנען מיר. כאטש אלעס בעוועגט זיך, אלעס ענדערט זיך, דאך הערשען איבעראל, אפילו אין יענע ווייטעסטע וועלטען, דיא זעלבע נאטורגעזעצען, דיזעלבע נאטורארדנונג. א גרויסע אלגעמיינע איינהייט לייכט אראב פון ווייטען הימעל אויף דעם תהו ובהו פון אונזער קליינינקער ערד.

ווען איז פאָליטישע עקאָנאָמיע געווארן א וויסענשאפט?

דיא ווירטשאפטליכע ענטוויקלונג ביז צום 16טען יאהרהונדערט.

פאליטישע עקאנאמיע, אלס א וויסענשאפט, האט זיך ערשט אנגעהויבען צו ענטוויקלען אין 18טען יאהרהונדערט. אפילו אין די אלטע קלאסישע צייטען פון רוים און גריכענלאנד, וואו די קולטור האט דערגרייכט אזא הויכע מדרגה פון ענטוויקלונג און וואו דעם מענשענס גייסט איז געווען אזוי פיעלפאכיג אויסגעבילדעט — אפילו דארט איז אויך פון פאליטישע עקאנאמיע במעט קיין זכר ניט געווען. די אורזאכען זיינען געלעגען אין דער אלטער ארדנונג פון וויסענשאפטליכען לעבען און אין דער פארמע פון פראדוקציאן — (פון שאפען פראדוקציאן), וועלכע עס האט דעמאלט עקזיסטירט.

אין יענע צייטען איז די געזעלשאפטליכע געביידע געווען געבויט אויפ'ן פונדאמענט פון נאטוראל־ווירטשאפט — ד. ה., אזא וויסענשאפטליכע סיסטעם, וואו די בעדערפניסען פון מענשען ווערען בעפריעדיגט מיט די פראדוקטען פון דער אייגענער ארבייט, אדער מיט דער ארבייט פון דער פאמיליע און הויזגעזינד. דאס גאנצע געזעלשאפטליכע לעבען איז געווען צושפאלטען אויף קליינע ווירטשאפטליכע גרופען, וועלכע האבען געלעבט אין גאנצען אבגעזונדערט איינע פון דער צווייטער, אהן שום שייכות צווישען זיך.

אין גריכענלאנד האט יעדער הויז־געזינד בעשאפען ניט נור א גרויסען טהייל פון איהרע פראדוקטען צום אייגענעם געברויך, זאנדערן אלע פראדוקטען, וועלכע עס האט נויטיג געהאט. דער טויש (אויסבייטען זאכען אויף זאכען) איז נאך גאר ניט געווען ענטוויקעלט. ווען שפעטער, ביי די רוימער, האט דער טויש אפילו יא זיך אנגעהויבען צו ענטוויקלען, איז ער דאך פארט געווען גאנץ אונבעדייטענד, און האט פערנומען זעהר א קליינעם ארט אין גאנצען וויסענשאפטליכען לעבען. די וויכטיגסטע לעבענס־פראדוקטען זיינען געשאפען געווארען ביי זיך אין דער פאמיליע — געקויפט אדער געטוישט האט מען נור דיא לוקסוס־זאכען. דער גאנצער טויש איז געווען צופעליג, ניט שטענדיג און ניט אומעטום. דער קרייז פון די ערשיינונגען אין וויסענשאפטליכען לעבען איז, אויף דעם אופן, געווען זעהר א ענגער. די בעציהונגען פון איין מענשען צום צווייטען זיינען געווען איינפאכע, פראסטע. יעדער האט עס פערשטאנען און עס איז גאר קיינעם ניט איינגעפאלען אין קאפ צו פרעגען: „פאר וואס איז דאס אזוי און ניט אנדערש"? עס איז אין דעם דאמאלסדיגען ווירטשאפטליכען לעבען ניט פארגעקומען אזעלכע אונפערשטענדליכע, (ניט בעגרייפליכע) ערשיינונגען, וועלכע זאלען צוציהען צו זיך דעם מענשענס דורכדרינגענדען, ערפארשענדען בליק.

עס איז געווען נאך א'ן אורזאכע, פאר וואס די וויסענשאפט האט אין די קלאסישע צייטען זיך ניט ענטוויקעלט — דאס איז די שקלאפען־ארבייט. ווי עס איז בעוואוסט, איז די גאנצע ארבייט פון שאפען פראדוקטען אין די אלטע צייטען געלעגען אויף די שקלאפען. זיי, די שקלאפען, האבען אליין געפיהרט דעם גאנצען קאמפף מיט דער נאטור, און געפיהרט דעם קאמפף האבען זיי אויטאמאטיש, אהן איבער־

לעגונג, אהן שכל, ווי אלע מענשען, וועלכע אר־בייטען, ניט ווייל זיי ווילען, נור ווייל זיי מוזען, ווייל זיי זיינען געצוואונגען. עס פערשטעהט זיך, אז די שקלאפען האבען זיך קיינמאל ניט אבגעגעבען קיין דין וחשבון פון זייער ארבייט און איבערהויפט פון דער ווירט־שאפט; דערצו האבען זיי ניט געהאט קיין צייט און ניט קיין אינטערעס. אויך זיינען זיי גייסטיג געשטאנען גאנץ ניעדריג. דער גייסטי־גער דענק־אפּאראט איז ביי די שקלאפען געווען ווי געלעהמט, דורך די שווערע ארבייט. זיי זיינען געווען ערניעדריגט ביז דער שטופע פון איינפאכע בהמות. די פרייע בירגער, וויעדער, זיינען ניט געווען די שאפער פון די פּראָדוקטען, נור די פערברויכער: זיי פלעגען פערטהון דאס, וואס די שקלאפען פלעגען שאפען. מיט'ן שאפען האבען זיך די פרייע בירגער וועניג וואס גע־קימערט. דאס איז זיי אלס פרייע בירגער, ניט אנגעשטאנען, זיי האט ניט געפּאסט צו בעשעפ־טיגען זיך מיט ארבייט, וועלכע עס טהון שקלאפען. האבענדיג אומזיסטע שקלאפען צום שאפען פּראָדוקטען, האט דער פרייער מענש איז די קלאסישע צייטען זיך אין גאנצען וועניג וואס אינטערעסירט מיט די פאקטען און די ער־שיינונגען פון דיזע זייטען פון דער געזעלשאפט־ליכער ארבייט.

דער מיטעלאלטער, דאס הייסט די עפּאכע פון דער געשיכטע וועלכע האט זיך אנגעהויבען נאכדעם ווי רוים צוזאמען מיט די אלטע קולטור זיינען הרוב געווארען, איז געווען נאך וועניגער גינסטיג דערצו, אז עס זאל זיך ענטוויקלען די וויסענשאפט פאליטישע עקאנאמיע. די סיס־טעם פון נאטוראל־ווירטשאפט האט ניט אויפגע־הערט צו עקזיסטירען אין מיטעלאלטער. דער גייסטיגער בליק פון אונטערדריקטען פויער אין דער פעאדאליסטישער ארדנונג, וואס האט גע־הערשט אין מיטעלאלטער איז ניט געווען ברייי־טער ווי ביים אלטען רוימישען שקלאף. דערצו נאך איז דער פעאדאל, אדער פריי, אליין, וועל־כער האט גע'ירש'ט דעם אלטען רוימישען פרייען בירגער, אויך געווארען גייסטיג אונטערדריקט. די פערשיעדענע ווירטשאפטליכע גרופען זיינען נאך געווארען מעהר אבגעזונדערט איינע פון די אנדערע. דער שטאאט (די מלוכה), דאס גאנצע פאליטישע לעבען, וואס האט פריהער, אין די קלאסישע צייטען, פעראייניגט אין זיך די איינ־צעלנע גרופען און האט געדיענט אלס פערבינ־דונגס־רינג פון אלע איינוואהנער אין לאנד, אין אין גאנצען בטל געווארען, און אנשטאט דעם האבען זיך געבילדעט פיעלע פעאדאליסטישע גרופען, וועלכע האבען שטענדיג געקעמפּפט צווי־שען זיך. יעדער פעאדאל האט אין זיין גרופע געפיהרט א בעזונדערען פאליטישען לעבען (אויב מען קען איבערהויפט דאס בעצייכענען מיט דיעזען נאמען). די מאטעריעלע און גייסטיגע אינטערעסען פון דאמאלסדיגען מענשען זיינען ניט ארויסגעגאנגען אויסער דער גרופע. דער פרייער אונטערנעהמונגס־גייסט איז געווען איינ־געקלאמערט אין די אייזערנע צוואנגען פון די קליינינקע גרופען־אינטער־עבען. די שטענדיגע מלחמות און רייסעריען וואס פלעגען פאר־קומען צווישען די פערשידענע פעאדאלען, האבען איבערהויפט ניט צוגעלאזען צו דענקען וועגען די אלגעמיינע אינטערעסען פון דער פּראָדוקציאָן.

דער קריסטענטהום האט אפילו פון איין זייט געקעמפּפט מיט די רוימישע אויפפאסונגען וועגען די ארבייט און ארבייטער, און האט, פער־קעהרט געפאָרדערט ליעבע און אכטונג צו די, וועלכע שאפען פּראָדוקטען מיט זייער שווייס און בלוט, אבער פון דער צווייטער זייט האט דער קריסטענטהום געפּרעדיגט, אז דער מענש דארף זיך בכלל ניט קימערן וועגען עולם הזה, ער מוז נאר זעהן צו זארגען וועגען עולם הבא. דיזער קריסטליכער אסקעטיזמוס (די אידעע זיך פון אלץ אבצוזאגען און ניט צו זוכען אויף דער וועלט קיין פערגניגען), וועלכער איז געווען אפילו אליין א פּראָדוקט פון יענע אומשטענדען, האט אבער פון זיין זייט אויך געווירקט אויף די מענ־שען, דאס מען האט זיך ניט בעשעפטיגט מיט גשמיות, מיט די רעאלע ערשיינונגען פון וויסענ־שאפטליכען לעבען. דעם מענשענס אידעאל איז געווען אין הימעל און ניט אויף דער ערד. דאס בעשעפטיגען זיך מיט די ערדליכע עקאנא־מישע אינטערעסען האט זיך גערעכענט פאר דעם גרעסטען חטא.

אין צווייטען העלפט פון מיטעלאלטער נאך די קרייצציגע (מסע צלם) האט זיך דער מסחר אפילו יא אנגעפאנגען צו ענטוויקלען. עס האבען זיך געגרינדעט שטעדט, וואו עס האבען געוואהנט בוהרים און בעלי־מלאכות. אבער דיזע ענטוויקלונג איז געווען א'ן אונבעדייטענדע. די בעשרענקונג פון פרייען מענשליכען אונטער־נעהמונגס־קראפט וועלכע איז געווען אזוי שטארק אין דארף, האט ניט אויפגעהערט צו ווירקען אויף אין שטאדט. דער איינוואהנער פון שטאדט האט אויך ניט געהאט די מעגליכקייט

אויסצונוצען זיינע פעהיגקייטען און קרעפטען. יעדער האט זיך געמוזט רעכענען מיט די פאר־דערונגען פון דער גרופּע. טויטע, פערשטיינער־טע פארמען האבען געהערשט איבער'ן לעבעדיגען מענשען. אין די שטעדט האבען אומעטום עקזיסטירט די צעכען, וועלכע האבען אנגעוויזען יעדען בעזונדערס, וואס, וויפיעל און ווי ער זאל ארבייטען. דער ארבייטער איז געווען געבונדען אין זיין טהטיגקייט דורך די פארשריפטען פון די צעכען.

די לאנגזאמע, אונבעדייטענדע ענטוויקלונג פון דער אינדוסטריע און טעכניק, די אלטע, אונ־בעוועגליכע, אונפערענדערליכע פארמען פון לעבען אין דער געזעלשאפט — אט דאס איז די לעצטע און די וויכטיגסטע אורזאכע, פאר וואס דעם מענשענס פערשטאנד האט זיך אין מיטעל־אלטער ניט פארגענומען אויסצופארשען די גע־זעלשאפטליכע ערשיינונגען אין ווירטשאפטליכען לעבען. שטענדיגע ערשיינונגען, מיט וועלכע מען בעגעגענט זיך טאג־טעגליך, קומען אויך דעם מענשענס אויג און פערשטאנד אזוי איינ־פאך, דאס עס פאלט גאר ניט איין צו פרעגען, פארוואס עס איז אזוי. מען וויים גאר ניט, אז עס קען איבערהויפּט אנדערס זיין. דעם מענ־שענס פארשענדע אויג שטעלט זיך גראדע אב אויף די ערשיינונגען, וועלכע קומען ניט פאר שטענדיג, מיט וועלכע דער מענש איז נאך ניט געוואהנט. פון די נייע, ביזהער אונבעקאנטע, ערשיינונגען זיכט די פארשונג די אורזאכען איז דעם פערבונדן. און דעריבער איז קיין וואונדער ניט, אז פאליטישע עקאנאמיע, וואס ערפארשט די אורזאכען פון די ערשיינונגען איז ווירט־שאפטליכען פאלקס־לעבען, די בעציהונגען פון איין מענשען צום צווייטען אינ'ם קאמפף מיט דער נאטור — אז דיזע וויסענשאפט האט זיך ניט געקענט ענטוויקלען כל זמן דיזע ווירטשאפט־ליכע ערשיינונגען האבען אויסגיזעהן אין לעבען אונפערענדערט.

שטענדיג פערפעסטיגט, פערגליווערט האט אויסגעזעהען דער מיטעלאלטערליכער לעבען. אבער דאס איז נור געווען לפנים. ביסלעכווייז, לאנגזאם האט דער פּראצעס פון ענטוויקלונג געטאן זיין ארבייט. די בעפעלקערונג האט גע־וואקסען, מענשען האבע זיך פארמעהרט און די פּראדוקטען, וואס זיינען צו יענער צייט נאך אלין געשאפען געווארען דורך די איינפאכע, ניט אויסגעבילדעטע געצייג, מיט וועלכע די מענש־הייט האט געפיהרט דעם קאמפף פאר די עקזיס־טענץ אין מיטעלאלטער, האבען מיט דער צייט אנגעהויבען צו ווערען וועניג פאר די גאנצע בע־פעלקערונג. מען האט אנגעפאנגען פעסט צו פיהלען א בעדירפניס אין נייע קוועלען פון חיונה. די שרעקליכע עקספּלואטאציע פון דער קאטאלישער קירכע, וואס האט אונבעגרענצט גע־הערשט אין יענער צייט, האט די ארמוטה נאך מעהר פערשטארקט: א טהייל פון דער בעפעל־קערונג האט איינפאך ניט געהאט פון וואנען זיך צו ערנעהרען. עס איז געווארען א'ן „איבער־בעפעלקערונג", ד. ה., דער דאמאלסדיגער צו־שטאנד פון דער פּראדוקציאן האט ניט געשאפען אזוי פיעל פּראדוקטען, וויפיעל די בעפעלקערונג האט נויטיג געהאט. דער הונגער האט גע־צוואונגען די מענשען צו פערלאזען זייער היים און צו זוכען נייע לענדער, נייע פּלעצער פון וואנען מען זאל קענען ציהען די חיונה. די ערשטע פּראבע איז געווען די קרייצציגע און שפּעטער — די פעלקערבעוועגונג אין מיטעל־אלטער. די גרינדליכע היסטארישע פארשונג ווייזט קלאר, אז די ערשטע אורזאכען פון די קרייצציגע זיינען ניט געווען רעליי־גיעזע, נור עקאנאמישע. ניט דער פאנאטיז־מוס האט אויפגעהויבען אזעלכע גרויסע מאסען צו פערלאזען זייער היים, זייערע שטענדיגע וואהנונגס־ערטער און וואנדערן אין ווילד־פרעמ־דע לענדער, נור די נויט, דער הונגער האט דער־צו געבראכט. דער רעליגיעזער פאנאטיזמוס איז נור געווען די אויסערליכע פארמע, אין וועלכער דער אינסטינקט פון זעלבסטשוטץ האט זיך צו יענער צייט אנגעקליידעט.

און אין אמת'ן האבען טאקי די קרייצציגע געהאט א גרויסע היסטארישע בעדייטונג אין וויסענשאפטליכען לעבען. ניט־ווייל'ענדיג האב־בען זיי אנגעהויבען דורכצובערעכען די וועגד פון דעם נאטוראל־ווירטשאפטליכען סיסטעם. אין וועלכען עס זיינען געווען אנגעשלאסען מענשען פון יעדער גרופּע, פון יעדען פעאדאל. פון די קרייצציגע אן האבען זיך אנגעהויבען צו טרעפען מענשען פון פערשידענע לענדער און האבען אנ־געפאנגען צו פיהרען מסחר צווישען זיך. דער פערקעהר צווישען די מערב־ און מזרח־לענדער איז געווארען עפטער און גרעבער. די ערטער, וואו עס פלעגען זיך צוזאמענטרעפען די סוחרים מיט זייערע סחורות פון פערשיעדענע לענדער, זיינען געווארען ראנדעלס־שטעדט. די ענט־וויקלונג פון די שטעדט בכלל האט זעהר פיעל צו פערדאנקען די קרייצציגע. די שטעדט,

מארק. אין לעבען האט אנגעהויבען צו דעגיערען א נייער פאקטאר — געלד. אין דער געזעלשאפט, וואו עס האבען ביז איצט געהערשט די גרונד־בעזיצער — די פעאדאלען, האבען אנגעפאנגען צו שפיעלען א גרויסע ראלע א נייער קלאס מענשען, פון וועלכען די געשיכטע האט נאך ניט געוואוסט — די געלד־אריסטאקראטיע. דאס געזעלשאפטליכע לעבען האט זיך אנגעהויבען שנעל צו ענטוויקלען. די בעציהונגען צווישען מענשען זיינען געווארען גאנץ אנדערע, ווי אין מיטעלאלטער. אויף דער ביהנע האט זיך שוין בעוויזען דער קלאס ארבייטער — מאנופאקטור־ארבייטער.

דיעזע אלע פערענדערונגען האבען געפאדערט א'ן ערקלעהרונג. די אלע נייע פארגענגע אין פראקטישען לעבען האבען געבעטען א טעארעטישע בעגרינדונג — און עס האט זיך אנגעהויבען צו בילדען די וויסענשאפט פון פאליטישע עקאנאמיע.

עס איז געווען נאך א'ן אורזאכע וואס האט געצוואונגען אין יענער צייט די גייסטיגע קרעפטען פון דער געזעלשאפט אויסצופארשען די ערשיינונגען פון וויסענשאפטליכען לעבען. ווי מיר האבען שוין פריהער דערמאנט, האט די ענטדעקונג פון נייע לענדער און דורך דעם, וואס עס האבען זיך געגרינדעט נייע גרויסע שטעדט, אבגעשוואכט און מבטל געווען די הערשונג פון די פעאדאלען. די ווענד, וועלכע האבען אבגעטיילט איין גרופע פון דער צווייטער, זיינען הרוב געווארען, און אויף זייער ארט האבען זיך גענומען ענטוויקלען שטאאטען, איז וועלכע עס האבען זיך צוזאמענגעגאסען די אלע ביזהעריגע פעאדאלע גרופען. אזעלכע גרויסע שטאאטען האבען ארויסגעשטעלט נייע אויפגאבען, אויף וועלכע די פערוואלטונג האט געמוזט געבען א'ן ענטפער. דאס לעבען האט אוועקגעשטעלט בעדערפנישען, וועלכע האבען געפארדערט א באלדיגע בעפריעדיגונג. אום צו שאפען אונטער זיך א פעסטען באדען אין אייראפא, האט די רעגירונג געמוזט זארגען, דאס דער שטאאט זאל זיין רייכער — דאס האט געטריעבען צו געפינען די אורזאכען פון רייכטום און ארמוט, צו ברענגען אין א סיסטעם, אין א'ן ארדנונג די אלטע אין אויפזוכען נייע קוועלען, ווי צו בעפריידיגען די ארויסגערוקטע בעדערפנישען נאך רייכטום מארק. אין לעבען האט אנגעהויבען צו דעגיערען א נייער פאקטאר — געלד. אין דער געזעלשאפט, וואו עס האבען ביז איצט געהערשט די גרונד־בעזיצער — די פעאדאלען, האבען אנגעפאנגען צו שפיעלען א גרויסע ראלע א נייער קלאס מענשען, פון וועלכען די געשיכטע האט נאך ניט געוואוסט — די געלד־אריסטאקראטיע. דאס געזעלשאפטליכע לעבען האט זיך אנגעהויבען שנעל צו ענטוויקלען. די בעציהונגען צווישען מענשען זיינען געווארען גאנץ אנדערע, ווי אין מיטעלאלטער. אויף דער ביהנע האט זיך שוין בעוויזען דער קלאס ארבייטער — מאנופאקטור־ארבייטער.

דיעזע אלע פערענדערונגען האבען געפאדערט א'ן ערקלעהרונג. די אלע נייע פארגענגע אין פראקטישען לעבען האבען געבעטען א טעארעטישע בעגרינדונג — און עס האט זיך אנגעהויבען צו בילדען די וויסענשאפט פון פאליטישע עקאנאמיע.

עס איז געווען נאך א'ן אורזאכע וואס האט געצוואונגען אין יענער צייט די גייסטיגע קרעפטען פון דער געזעלשאפט אויסצופארשען די ערשיינונגען פון וויסענשאפטליכען לעבען. ווי מיר האבען שוין פריהער דערמאנט, האט די ענטדעקונג פון נייע לענדער און דורך דעם, וואס עס האבען זיך געגרינדעט נייע גרויסע שטעדט, אבגעשוואכט און מבטל געווען די הערשונג פון די פעאדאלען. די ווענד, וועלכע האבען אבגעטיילט איין גרופע פון דער צווייטער, זיינען הרוב געווארען, און אויף זייער ארט האבען זיך גענומען ענטוויקלען שטאאטען, איז וועלכע עס האבען זיך צוזאמענגעגאסען די אלע ביזהעריגע פעאדאלע גרופען. אזעלכע גרויסע שטאאטען האבען ארויסגעשטעלט נייע אויפגאבען, אויף וועלכע די פערוואלטונג האט געמוזט געבען א'ן ענטפער. דאס לעבען האט אוועקגעשטעלט בעדערפנישען, וועלכע האבען געפארדערט א באלדיגע בעפריעדיגונג. אום צו שאפען אונטער זיך א פעסטען באדען אין אייראפא, האט די רעגירונג געמוזט זארגען, דאס דער שטאאט זאל זיין רייכער — דאס האט געטריעבען צו געפינען די אורזאכען פון רייכטום און ארמוט, צו ברענגען אין א סיסטעם, אין א'ן ארדנונג די אלטע אין אויפזוכען נייע קוועלען, ווי צו בעפריידיגען די ארויסגערוקטע בעדערפנישען נאך רייכטום

א. ש. זאקס

אייגוסט קאָמט*.

(נאַך עלבע רט האַבאַרד).

וגוסט קאמט איז געבארען געוואָרען אין מאנפעליע (פראנקרייך) אין יאהר 1798. זיין פאטער האט בעזעסען א פיינע רעגיערונגס־שטעלע, כאטש ער איז געווען א גאנץ פראסטער מענשעל.

זעלטענע פעהיגקייטען האט ארויסגעוויעזען דער אינגעל אוגוסט. דאך האבען דיא עלטערן ווייניג וואס געטהאן צו ענטוויקלען זיינע פעהיגקייטען. אויב דיא עלטערן האבען געהאט א חלק אין זיין גרויסקייט, איז עס געווען נאר דערמיט וואס זיי האבען איהם געדיענט אלס א מאדעל, פון וועלכען ער האט זיך געלערנט צו דענקען פערקערט, און צו טהאן פונקט קאפויר, וויא מען האט איהם געהייסען.

ווען מיר לעזען דיא ביאגראפיען פון גרויסע מענער, געפינען מיר אז מעהרסטענטיילס זיינען זיי קליינערהייט עהנליך צו פיעלע אנדערע קינדער, און ווייזען ניט ארויס קיין גאונות.

קאמט איז געווען אן אויסנאהמע.

צו נייז יאהר האט ער שוין בעזעסען א שטארקען ווילען זיך אויפצופיהרען ווי א „גרויסער", „צו ווערען א מענש." ער איז געווען זעהר א קליינינקער אין וואוקס, האט ניט גהאט קיין זאך אין זיין געשטאלט וואס זאל צוציהען צו איהם, און האט פערמאגט א זעלטענע תשוקה צו זאמלען פאקטען.

צו צוועלף יאהר איז שוין זיין קאפ געווען פול מיט דער אידעע אז אונזער גאנצער סאציאלער לעבען טויג אויף כפרות. ער האט דיא עלטערן און דיא לעזער איבערגעשראקען אייף טוידט מיט דער ערקלערונג אז דיא וועלט וועט ניט פערבעסערט ווערען ביז דיא מענשהייט וועט קומען צום בעוואוסטזיין, אז היסטאריע, שפראכען און דיא לעהרען פון מאראל און פון געטליכקייט (טהעאלאגיע) זיינען פון גאנץ קליינעם ווערט; און אז אזוי לאנג וויא מענשען רופען דאס בילדונג און גיבען זיך אפ מיט דעם, איז ניטא קיין האפנונג פאר דער מענשליכער ראסע.

מען האט זיך גענומען צום קאנטשוק, מען האט געוואלט ארויסשלאגען ביים איינגעל דיא משוגעת פון קאפ. אבער עס האט ווענינ געהאלפען. — עס האט נאך פערשטארקט ביי איהם דאס וואס ער האט גערופען, זיינע איבערצייגונגען.

ער האט געלעזען ביכער וואס האבען פערמאטערט דיא מוחות פון עלטערע מענשען, און איז געווען פעראינטערעסירט אין אלעס וואס איז שייער, פערפלאנטעט, בעהאלטען.

ווען ער איז אלט געווען דרייצעהן יאהר — דיא צייט ווען דיא יונגע חברה־לייט זיינען זעהר גלויביג—איז דיזער מערקווירדיגער בחור'ל שוין געווען א פאלקאמענער אפיקורוס. מיט'ן גלח פון שטעדטעל האט ער זיך גענומען דעבאטירען וועגען דעם, צו מיר האבען א פרייען ווילען; און זונטאג פלעגט ער אפט אויפשטעהן אין קירכע אין ווידערשפרעכען דעם הייליגען מאן.

דיא עלטערן האבען דיא גאנצע צייט געזוכט פלענער וויא אזוי איהם צו ענדערן; און, אלס א לעצטען מיטעל, האבען זיי איהם אוועקגעשיקט אין דער פאליטעכנישער שוהלע אין פאריז, אין דיא בעריהמטע שוהלע, וועלכע נאפאלעאן האט געגרינדעט אלס א רעגיערונגס־אינסטיטוציאן.

דיא אינסטיטוציאנען, דיא אוניווערסיטעטען שטעהען געוועהנליך ניט פיעל העכער פון דער גרויסער מאסע. און אין יענער צייט, אין 1814, איז דיא פאליטעכנישע שוהלע געווען דורכגעדרונגען מיט דיא לעהרען פון דיא קאטוילישע גייסטליכע.

דיא סטודענטען, מיט קאמט אלס אנפיהרער, האבען זיך שטילערהייט געפלאנעוועט א בונט; און אין א שעהנעם פריהמארגען, ווען א געוויסער פראפעסאר האט זיך בעוויזען, האט מען איהם מקבל פנים געווען מיט א פייפעריי, און אין זיין געלעהרענטען קאפ האבען גענומען פליהען ביכער, שטיקער קרייד, פלעשלעך טינט.

*) זעה דעם בילד זייטע 2.)

און ווען אנדערע פראפעסארען האבען זיך ארויסגעמישט, איז געווארען א רייאט. ביינק זיינען געפלויגען אין דער לופטען, פענסטער זיי־נען צושמעטערט געווארען, — און דער פועל יוצא איז געווען, אז דיא דירעקטארען האבען קיין בעסערען מיטעל ניט געפונען, וויא צו פער־שליסען דיא שוהלע.

אוגוסט קאמט איז געקומען אהיים מיט דעם געפיהל פון א זיעגרייכען העלד. אויף איין באק האט ער געהאט א גרויסען שניט; א שטי־קעל נאז איז איהם געווען אבגעהאקט, און מיט א ערנסטער מינע האט ער ערקלערט: „דיא קירכע און איהר לעהרע האבען געקריגען א טוידט־קלאפ“.

געגען דעם בעפעהל פון דיא עלטערן, האט ער זיך אומגעקערט צוריק קיין פאריז. אבטצעהן יאהר איז ער שוין אלט געווען. ער האט בע־שלאסען צו פערשרייבען דיא וואהרהייטען, איז וועלכע ער האט זיך איבערצייגט, און, אגב אורחא, צו מאכען א לעבען פון געבען שטונדען אין מאטעמאטיקס.

דעם יונגען מאן'כ הריפית, זיין שארפזיניג־קייט, האט איהם פערשאפט א נאמען אין פאר־ריז. ער האט בעזוכט וויסענשאפטליכע פאר־טרעגע און דיסקוסיאנען. מען האט איהם שטענ־דיג געקאנט טרעפען אין קרייזען וואו גרויסע טרעמאס זיינען געווען איפ'ן טאגעס־אדדנונג.

בענדזשאמין פרענקלין, אמעריקא'ס גרוי־סער דענקער, איז געווען זיין אידעאל. אין זיין נאטיין־ביכעל האט ער פערשריעבען פאלגענ־דעס: „פרענקלין האט צו פיל און צוואנציג יאהר בעשלאסען, אז ער מוז ווערען א גרויסער און געלערנטער מאן, איך שווער דאס זעלבע צו מיין צוואנציג יעהריגען געבורטסטאג“.

פרענקלין'ס ארעמער ארט לעבען — דאס אסקעטישע אויפפיהרונג, דער פייניגען דעם גוף, איז איבערהויפט געפעלען געווען קאמט'ן. ער האט געלעבט אין אן ענגען קעמערל, מיט צוויי מאלצייטען א טאג, און איז געווען גליקליך מיט'ן בעוואוסטזיין, אז דאס אלעס האט איהם ניט אבגעהלטען פון צו דענקען און שטודירען.

א פריינד, ניט וויסענדיג פון דער בעפריע־דיגונג וואס קאמט האט געפונען אין זיין ארט לעבען, האט רחמנות געהאט אויף איהם און איהם אבגעזוכט א שטעלע אלס לעהרער אין אן ארויסטאקראטישער פאמיליע.

גאנצע דריי וואכען האט קאמט אנגעהאלטען דעם פלאן און האט דערנאך רעזיגנירט. ער האט געבענקט נאך דער פרייהייט, נאך דעם קליינעם קעמערעל. עלענד האט ער זיך געפיהלט בשעת ער איז געווען ארומגערינגעלט מיט פיעל לוקסוס, און אין זשורנאל האט ער דאן צווישען אנדערעם געשריעבען: „איך קען ניט בעגריי־פען וויא אזוי בעלער און פערגניגענס קענען מאכען א מענשען פארגעסען, אז ער לעבט אין א שטאדט, וואו דרייסיג טויזענד מענשליכע בע־שעפיניסען ליידען הונגער און נויט.“

אין דיזער צייט איז דאס געווען ווען קאמט האט זיך בעגעגענט מיט דעם מאן, וועלכער האט געהאט א גרויסען איינפלוס אויף זיין גאנ־צען ציקינפטיגען לעבען, — דער מאן איז געווען דער בעריהמטער דענקער סט. סימאן, דער גרוי־סער פראנצויז, וואס האט בעפוילען זיין דינער איהם אויפצואוועקען יעדען אין דער פריה מיט די ווערטער: „פערגעסט ניט, מיין הערר, אז איהר האט גרויסע און נאבעלע זאכען אויפ־צוטאן.“

סט. סימאן ווערט גערופען: „דער גרינדער פון פראנצויזישען סאציאליזמוס“. ער האט גע־שריבען גרויסע ווערקע איבער פאליטישע פראג־גען, וויא אויך איבער דעם פאנאטיזמוס פון קריסטענטום. אין זיינע אנשויאונגען, אין זיי־נע סימפאטיען מיט'ן פראלעטאריאט איז ער גע־ווען א סאציאליסט — נאטירליך, ניט קיין ווי־סענשאפטליכער. א גרויסער טרוימער איז ער געווען, אן אוטאפיסט, און האט איבערגעלאזט נאך זיך הונדערטער, זאגאר טויזענדער נאכפאל־גער וואס האבען זיך גערופען: „דיא סטודענטען פון סט. סימאן“.

סט. סימאן איז געווארען שטארק פעראינ־טערעסירט אין קאמט'ן. ער האט איהם איינגע־לאדען צו זיינע קלאסען, וועלכע ער האט גע־פיהרט אויפ'ן פלאטאנישען שטייגער; האט איהם בעזארגט מיט ביכער, קליידער און בי־לעטען צו דער אפעראַ. דיא מעהרסטע צייט האט קאמט פערבראכט אונטער סט. סימאן'ס דאך, און האט קאפירט דעם גרויסען מאן'ס שריפטען, און געמאכט איבערזעצונגען פאר איהם. דער לעהרער און שילער האבען זיך ליעב געהאט, און וואס קאמט האט געדארפט, האט ער גענומען פון סט. סימאן אהן צערעמאניעס.

אין איינעם פון דיא בריעף, וואס קאמט האט דאן געשריעבען צו זיינע פריינד, לויבט ער סט. סימאן'ען אלס דעם גרעסטען מאן וואס האט ווען געלעבט — „א פערקערפערונג פון גערולד, גוטהערציגקייט, בילדונג און ליעבע — מיין

גייסטיגער פאטער!" פופציג יאהר האט אבגע־מהיילט ביידע דענקער, דאך האבען זיי געלעזען, געלערנט און פערבראכט צוזאמען און ביידע האבען פראפיטירט פון דער פריינדשאפט.

עס איז יעצט שוין קיין שום צווייפעל ניט, אז דיא צענטראלע אידעע פון קאמט'ס „פאזיטיווע פילאזאפיע" איז גענומען געווארען פון סט. סימאן. קאמט האט קיינמאל ניט נאכגעמאכט זיין לעהרער. אבער אפילו אן אויבערפלעכליכער בליק אויף ביידענס ווערקע איבערצייגט דיא קרובה'שאפט צווישען דעם גאנזישען טרוימער סט. סימאן און דעם סיסטעמאטישען דיינקער קאמט.

סט. סימאן'ס סאציאלע לעהרען, זיין גלויבען, אז דער לעבענסציעל פון דיינקער מוז זיין אויף אן אנדער אופן צו ארגאניזירען אונזערע מאראלישע געזעצע און פאליטישע סיסטעמען, דאס אלץ האט קאמט פערקערפערט אין זיין גרויסען ווערק, וועלכען ער האט דאן אנגעפאנגען שרייבען.

אבער סט. סימאן האט אין איינע פון זיינע רעדעס זיך בענוצט מיט פיעלע געדאנקען, וועלכע קאמט האט אויסגעדריקט אין זיין בוך, אזוי ווי זיי וואלטען געווען זיין אייגענס. און אפשר איז דאס טאקי געווען זיינע געדאנקען, ווער ווייסט?

קאמט, היציג און ענטוזיאסטיש איבער זיינע אידעען, וועלכע ער האט געהאלטען בסוד, האט בעשולדיגט סט. סימאן'ען אין גנבה. א קריעג האט זיך אנגעפאנגען, אין וועלכען קאמט האט זיך אויפגעפיהרט צופיעל מעשה אינגעל, און מען דערצעהלט, אז סט. סימאן האט איהם משלח געווען פון הויז.

קאמט האט „איבערגעדרייט דעם פעליץ", און האט איצט אנגעפאנגען רופען דעם לעהרער מיט פערשיעדענע זידעל־ווערטער — נאר אזוי וויא דיא מחלוקות פון גרויסע לייט זיינען זעהר לעבערליך און אויך זעהר טרויעריג, דארום ווערען מיר איבערהיפען דיזע שטעלע אין קאמט'ס לעבען. — עס איז בעסער צו מאכען דערפון א שוויינ.

2

אין יאהר 1825 האט קאמט געהייראט. דיא צערעמאניע איז געווען זעהר א פראסטע. א יונגע און שעהנע מיידעל איז זיא געווען, און ניט האבענדיג קיין אייגענע אידעען, איז זיא געווען גאנץ צופריעדען צו גלויבען איז זיינע. קאמט האט זיך גראטולירט דערמיט, וואס דא איז א יונגע פלאנצע צו ענטוויקלען; אז ער וועט קענען בעאיינפלוסען דער פרוי'ס פערשטאנד, און איהר מאכען פאר זיינעם א פריינד און חבר. ער האט ניט געוואוסט, אז ווען גאט האט געזאגט: „איך וועל שאפען פאר אדם'ען א חבר", האט ער דאס גערעדט איראניש.

דיא ערשטע „קריעג", וואס קאמט האט געהאט מיט דער ווייב, איז געווען אויפ'ן וועג אהיים, ווען זיי זיינען געגאנגען פון נאטארום, וועלכער האט זיי פערהייראטה. קאמט האט ניט געוואלט וויסען פון קיין רעליגיעזע צערעמאניעס ביי דער חופה. זי האט איינגעשטימט מיט אידם, ביז דער נאטאריוס האט פערשריעבען זיי־ערע נעמען. אבער ווען זיא האט געזעהן, אז דאס איז אלץ און אז דאס הייסט שוין חתונה געהאט, האט זיא זיך דערשראקען און ערקלערט, אז זיא וועט זיך ניט בערוהיגען ביז דיא קירכע וועט זיי פעראייניגען.

דיא ערשטע „גאלדענע וואכען" האט דאך פאר פאלק פערבראכט אין מאנפיליע, ביי קאמט'ס עלטערן. דיא יונגע ווייבעל האט געהאט שווער און שווייגער אויף איהר זייט. אלץ האבען געפארדערט פון קאמט'ן אז דיא חתונה זאל געפראוועט ווערען נאך אלע דינים פון דער קאטוילישער רעליגיאן, אבער עס האט ניט געהאלפען. קאמט איז געבליבען ביי דאס זייניגע. אבער אויך דיא ווייבעל איז געווען א עקשון'טע און מיר זעהען שפעטער ווי אנשטאט זיא צו בעאיינפלוסען און איהר צו מאכען פאר א דענקענדען מענשען, האט זיא איהם געמאכט אונטערטעניג און דערשלאגען.

אין א בריעף צו א פריינד בעקלאגט ער זיך, אז פון אלע זיינע האפנונגען איז געווארען אש אין בלאטע. אבער אין זיין אומגליק ווערט ער פילאזאפיש און זאגט: „עס איז אלעס צום בעסטען, ווייל דאס טרייבט מיך צו מיין אר־ביים, און פון איצט אז איז מיין לעבען געווייד־מעט דער וויסענשאפט".

דאס לעבען פון קאמט איז אין א געוויסען זין געווארען טראגיש. דיא היים האט ניט גע־האט קיין שום אנציהענדעס פאר איהם; קיין פריינדשאפט האט ניט ערמונטערט און ער־וואכסמט זיינע האפנונגען. אבער זיין גרויסער ווערק, וואס ער האט געשריעבען, איז געגאנגען פאר־ייי־טס, ניט קוקענדיג אויף אלע הינדער־ניסע. ער האט דאן געזאגט: „דיא שווערקייי־טען פון לעבען זיינען אלע איין גרוים. — צרות. וועלכע מיז טראגט אויס, זיינען גראדע אזוי

שמערצליך וויא דיא ווירקליכע. און מענשען וואס האבען ניט קיין אמת'ע ליידען, רעדען זיך איין פערשיעדענע קרענק. איך, גליקליכער ווייזע, דארף זיך ניט ברעכען דעם מוח אויפצוזוכען ערגעזיי א ביסעל שמערצען."

יען קאמט איז געווען אכט און צוואנציג יאהר אלט, האט דיא „פאזיטיווע פילאזאפיע" איזי פיעל אנגעפילט זיין מוח, אז ער האט אנאנדערט א קורס פון צוועלף לעקטשורס אויף דיזער יזדעמא. איבער זיינע ערפינדונגען האט ער נעציטערט, און דעם גאנצען קרעדיט דערפון האט ער געוואלט פאר זיך. געלט האט געהאט יי איהם א קליינעם ווערטה. צו זיין דער ערגדער פון א גרויסער פילאזאפישער סיסטעם, ער וועגווייזער פאר אלע דיא דענקער וואס וועלען נאכפאלגען, — דאס האט איהם געגעבען רייכט און האפנונג.

א פראספעקטוס איז ארויסגעשיקט געווארען און מען האט אויך געדרוקט בילעטען.

דיא בעל־הבית'טע, ביי וועלכע קאמט האט קווארטירט, האט מקרב געווען איהר גרויסען צימער אויפ'ן צווייטען שטאק פאר דער וויסענשאפט. הברה ענטוזיאסטען פון לאטיינישען (שטודענטישען) קווארטאל האבען געמאכט א הויז־צו־הויז פראפאגאנדא. בילעטען האבען זיך פערקויפט, און דער פילאזאף האט געזעהען „בעשיינפערלעך" אז ענדליך ליגט דיא וועלט צו יינע פיס.

דער נאכמיטאג פאר דער ערשטער לעקטשור איז געקומען. קיין קראטען האבען די גאס ניט פערשטעלט. און אזוי וויא עס האבען זיך געלאזט זעהן נאר אן ערך פון א העלפט פון דיא, וואס האבען געקויפט בילעטען, האט עס א ביסעל בערוהיגט דיא איבערגעשראקענע ווירטהין און דעם נערוועזען קווארטיראנט.

איין מאן וואס איז געווען ביי דיזער ערשטער לעקטשור דערצעהלט, אז דער רעדנער האט געמאכט א געוואלדיגען איינדרוק. דיזער מאן איז געווען דער וועלט־בעריהמטער נאטור־פאר־שער אלעקסאנדער פאן הומבאלדט. פיעל מאל ציטירט הומבאלדט קאמט'ס אויסדריקע, און איין ארט זאגט ער: „ער האט בעוויזען פיעלע וואהרהייטען בעסער וויא אירגענד ווער וואס האט עס געטאן פאר איהם".

נאכין וויינינג האט דאן די ווירטהין פון צימער געדענקט אז איהר איינגעדארטער, קליינינקער קווארטיראנט האט אויסגעשאסען א קאנאנע, וועלכע וועט זיך הערען אין דער וועלט, זעהר וויינינג מענשען האבען געהאלטען דיא לעקטשורס פאר וויכטיג גענוג צו קומען. וויא קליין און אונבעדייטענד איז דער אנפאנג פון גרויסע עראיינגניסע!

קאמט איז געווען אזוי דורכגעדרונגען מיט זיין טהעמא, אזוי פערקאכט אין איהר, אז עס האט איהם אויסגעצערט און פערברענט וויא א ביבער. דריי לעקציעס זיינען געגעבען געווארען. אבער ביי דער פיערטער האט איהם דאס בלוט מיט א מאל געגעבען א יאג אין קאפ. עס איז איהם פינסטער געווארען אין דיא אויגען. זיינע געדאנקען האבען זיך צומישט, ער האט זיך פלוצלונג אבגעשטעלט, זיך אוועקגעזעצט. דיא צוהערער האבען געמיינט, אז זיי האבען פאר זיך איינע פון דיא גאונישע איינפעלע. אבער דעם פילאזאף'ס פערשטאנד האט שוין מעהר ניט געדיענט, און גוטע פריינד האבען איהם אוועקגעפיהרט אין א משוגעים־הויז.

3

געוויסע קריטיקער, וועמעס אויפגאבע עס איז געווען צו ווידערשפרעכען קאמט'ס „פאזיטיווע פילאזאפיע", האבען געגומען אויסנוצען דעם פאקט, וואס דעם דענקער'ס מארך איז געווארען אנגעגריפען.

דאס איז זעהר א בעקוועמער וועג צו פטר'ן א געגנער, אבער זיכער ניט קיין גערעכטער וועג. קאמט'ס פילאזאפיע רעדט פאר זיך אליין, צו זי איז ריכטיג אדער פאלש. וואס ער האט געטאן דאמאלס בשעת ער האט געשאפען דאס ווערק אדער דערנאך, האט א גאנץ קליינע בעדייטונג. דער פאקט, אז סער אייזעק ניוטאן איז א צייט געווען ניט ביים קלארען פערשטאנד, פערקלענערט ניט דעם ווערט און שוואכט ניט אב דעם געזעץ פון גראוויטאציאן (צוציהונגסקראפט). פלאטאן'ס ווערק פערלירען ניט דערפאר וואס זייער שעפער האט זיך ניט געקענט פארשטעלען, אז א מאל זאל קענען עקזיסטירען א וועלט אהן שקלאפען; און סאקראט'ס קלוגע ווערטער ווערען ניט אז דאס מינדעסטע, ווייל דער גרויסער גריעכע האט געגלויבט דעם גאנצען לעבען, אז א גייסט געהט איהם נאך אויף שריט און טריט.

ווען קאמט'ס קראנקהייט האט דערגרייכט דעם העכסטען גראד; ווען וועכטער זיינען געדונגען געווארען זיי זאלען איהם היטען, דאן האט דער פריעסטער לא מענע איינגערעדט דעם פילאזאף'ס ווייב, אז עס איז די בעסטע צייט צו געהן אין קירכע און זעהען, אז איהר הייראטה

מיט קאמט'ן זאל געהיילינט ווערען נאך אלע צערעמאניעס פון דער קאטוילישער רעליגיאן.

און זיא האט אזוי געטאן!

קאמט האט עס ניט געוואלט גלויבען, ווען ער איז אין שפעטערע יאהרען געוואהר געווארען פון דעם, ביז וואנען ער האט זיך אליין איבערצייגט, ווען ער האט נאכגעזוכט דעם פנקס פון דער קירכע.

עס פערשטעהט זיך, אז דיזע טהאט האט ניט פערגרעסערט זיין ליעבע, ניט צו זיין פרוי און ניט צו דער קירכע. דער טהאט איז געווען אזוי נידריג, בגנבה האבען זיי געוואלט ערריי־כען דאס, וואס זיי האבען ניט געקענט אויספיה־דען דורך מאראלישען איינפלוס. און אלץ איז דעם נאמען פון רעליגיאן!

צוויי יאהר זיינען אוועק און דעם פילא־זאף'ס פערשטאנד האט אויפגעוואכט מיט א מאל. ער האט זיך אויסגעריבען דיא אויגען וויא פון שלאף און געבעטען זיינע מאנוסקריפטען — ער מוז זיך צוגרייטען צו דער פיערטער לעקציע.

דער גאנצער קורס איז געגעבען געווארען, אז וויא ער האט אנפאנגס פערפראכען, און איז 1830 איז ערשיענען דער ערשטער באנד פון דער „פאזיטיווער פילאזאפיע".

דער זעקסטער און לעצטער באנד איז ער־שיענען איז יאהר 1842 — צוועלף יאהר פון אנ־שטרענגונג, פון אונערמיעדליכע ארבייט זיינען אלזא איז צווישען אוועק. דאס איז געווען דיא גליקליכסטע צייט איז קאמט'ס לעבען. — דעם גאנצען סיסטעם האט ער געהאט אויסגעארבייט איז קאפ נאך פון אנפאנג אז. און איצט האט ער עס געזעהען פערקערפערט איז א געוויסער פארמע און אבגעשעצט, אמווייניגסטען, פון איי־ניגע ערנסטע דענקער.

פון איבעראל זיינען אנגעקומען פערלאנגען אז ער זאל קומען לעקטשורען איבער וויסענ־שאפטליכע טהעמאס, און קאמט האט געהאט א געלעגענהייט צו בעווייזען זיין סימפאטהיע מיט'ן פראסטען פאלק. פריהער פאר אלעמען האט ער אנגענומען צו געבען א לאנגע סעריע פון פאפו־לערע לעקטשורס איבער אסטראנאמיע פאר'ן גע־וויינליכען ארבייטער, אהן געלד. דיא רעדעס זיינען געווען אזוי איינפאך און פערשטענדליך, אז אלע האבעזאיהם געקענט בעגרייפען; און דער ערפאלג איז געווען אז אונגעהייערער.

דיא פאליטעכנישע שוהלע איז געוואקסען און געווארען גרוים און מעכטיג. און דער זעל־בער אינסטיטוציאן, וועלכען קאמט האט א מאל געוואלט פערניכטען, האט איהם איצט צוריק־גערופען און איהם געגעבען א שטעלע אלס עקזא־מינער און פראפעסאר.

אבער קאמט האט אין דער הקדמה צו דעם לעצטען באנד פון זיין ווערק אנגעגריפען געוויסע דירעקטארען פון דער גרויסער שוהלע, און דער סוף איז געווען אז ער האט פערלוירען זיין פראפעסאר־שטעלע.

זיינע שטענדיגע מיספערשטענדניסע מיט דער פרוי זיינען געקומען אזוי ווייט, אז ביידע האבען געפיהלט אז שיידען זיך איז דיא בעסטע זאך. עס איז קיין צווייפעל, אז קאמט האט געדענקט פיעל מעהר וועגען דער פרוי, ווען זיי זיינען געווען הונדערטער מייל איינס פון דעם אנדערען. ער האט צו איהר זעהר אפט גע־שריעבען און האט געקארגט און זיך ענטזאגט פון פיעל זאכען כדי איהר צו שיקען געלט אפט וויא מעגליך.

איין ברעיף צו זיין פרוי בעווייזט וויא ווייט קאמט האט בעזעסען דעם אינסטינקט פון אמת'ן לעהרער. ער שרייבט: „איך קען מיר ניט ער־לויבען איבערצוגעבען דאס זיסע און ריהרענדע געפיהל וואס בעעהרשט מיך ווען איך געפיין א שילער וועמעס הארץ איז גענצליך אריינגעטאן אין זיין ארבייט."

דער גרויסער ענגלישער דענקער דזשאהן סטואארד מיל, האט שטארק געהאלטען פון דער „פאזיטיווער פילאזאפיע" און האט געשריעבען אויף איהר א לויבענסווערטהע קריטיק. אונטער זיין השגחה האט דיא בערימטע פריילין מאר־טינא איבערזעצט קאמט'ס ווערק אין דער ענגלי־שער שפראך מיט גרוים ערפאלג.

זיא האט א צייט שפעטער בעזוכט קאמט'ן, און ער האט געהאט א געלעגענהייט צו זעהען א סארט פרוי, א דיינקער, מיט וועלכע ער איז גע־ווען ווייניג בעקאנט. פריילין מארטינא האט א פאר יאהר געלעבט אין פראנקרייך און האט אבט אבגעשטאט ווייזטען צו דעם גרויסען פילא־זאף. אבער ווען ער האט אנגעפאנגען זיך צו ערקלערען אין ליעבע צו איהר, האט דיא קלוגע פרוי גענומען דאס „פעקעל מיט'ן זעקעל" און איז אוועק צוריק אהיים, קיין ענגלאנד.

4

דער גרונד־געדאנק פון דער „פאזיטיווער פיליאזאפיע" איז, אז אלע אונזערע אנשויאונגען, אלע פערשיעדענע סארטען וויסענשאפטען, פון וועלכע מיר האבען א בעגריף, האבען געמוזט נויטווענדיגערווייזע דורכגעהן דריי פערשיעדענע

מדרגות. דער מענש ערקלערט זיך אלץ, וואס ער זעהט, אויף דריי אופנים, וועלכע פאלגען איינע נאך דער אנדערער. דיזע דריי שטופען זיינען טעאלאגיע, מעטאפיזיק און פאזיטיוויזמוס. דאס זיינען דיא דריי סיסטעמען פון דענקען, דורך וועלכע מיר ערקלערען זיך דאס לעבען און דאס, וואס איז ארום אונז. דיא טעאלאגישע אדער ערשטע סיסטעמע איז דער נויטווענדיגער א"ב פון דעם מענשליכען געדאנק; דיא פאזיטיווע, אדער דריטע פעריאדע, איז דער נאטירליכער שלוס פון יעדען פראגרעסיווען און דענקענדען מענשען; דיא צווייטע פעריאדע איז נאר א בריק, ווס פיהרט אריבער פון דער ערשטער צו דער דריטער: מעטאפיזיק האלט דאס קינד ביי דער האנד ביז עס קען זיך שטעלען אויף דיא פיס.

טעאלאגיע שטעלט פאר דאס קינד: מעטאפיזיק דיא יוגענד; און פאזיטיוויזמוס, אדער ווישענשאפט — דעם מאן.

דיא עוואלוציאן (ענטוויקלונג) פון דער מענשליכער ראסע איז אן אבשפיעגלונג פון דעם וואוקס פון דעם איינצעלנעם מענשען. דערמאנט אייך אין אייער אייגענע קינדהייט — אייער ערשטער שטראל פון דיינקען האט זיך אנגעפאנגען מיט דער פראגע: „ווער האט דאס אלעס געמאכט — וויא אזוי האט זיך עס אנגעפאנגען?"

און טעאלאגיע קומט מיט א גלאטינקע, פיינע ערקלערונג: דאס האבען געמאכט געטער, דיא מכשפים, דיא שדים, דיא לצים. ענגלען און געטער שאפען אלץ און קענען טאן דערמיט וואס זיי ווילען. דערנאך קאנצענטרירען מיר דיא אלע „פערזעהענישען" אין איין בורא־עולם מיט'ן שטן אלס קאנקורענט און מיר זיינען צופריעדען.

שפעטער, ווען דער בעגריף אין א בעשעפעניש וואס זיצט „אויבען" און טהיילט אויס שכר ועונש, ווערט א ביסעל דונקעל, קומען דיא יאהרען פון מעטאפיזיק. מיר רעדען ניט מעהר פון א גאט, נור פון א קראפט, א בעהאלטענע ענערגיע, אן אונערקלערליכער עטוואס.

אבער מיר האלטען זיך ניט לאנג אין דיזע לופטיגע אנשויאונגען, מיר הייבען אן פרעגען: ווער איז דיא ענערגיע? ווער איז דער עטוואס?

דאן קומט דער פאזיטיוויזמוס, דיא ווישענשאפט, און זאגט: דיא העכסטע חכמה ליגט אין ווישען, אז מיר קענען קיינמאל ניט פערשטעהן פון וואנען אלץ האט זיך אנגעהויבען, ווייל עס האט זיך ניט אנגעהויבען, און וועט זיך ניט אויס־לאזען. ווען מיר ווארפען דאס אראפ פון קאפ, דאן קענען מיר אפגעבען אונזער צייט צו שטו־דירען ערשיינונגען, און מיר געפינען אז דיא אלטע „נסים", וועלכע מיר האבען צוגע־שריעבען צו דיא געטער, ערקלערען זיך גאנץ לייכט אין ליכט פון דער ווישענשאפט; יעדע בעשעפעניש האט גראדען־ווייז, דורך דיא יאהר־הונדערטע און יאהר־טויזענדע פאר זיך אליין אויסגעארבייט דיא אלע גוטע מעלות, וועלכע זיא פערמאגט איצט. מיליאנען אנדערע בעשע־פענישע האבען געמוזט פאלען צוליעב דיזע בע־קוועמליכקייטען. א ווילדערניש איז דיזע וועלט געווען. פון יעדען צווייג האט אראפגעקוקט א דורשטיגע חיה פערטיג צו דערשטיקען דעם שוואכערען. דער מענש, דורך מיליאנען יאהרען ווערענדיג אויפגעפרעסען פון חיות, דערטרונקען אין די בייזע ימים, פערפראלען פון גרויזאמע קעלטען, דערשטיקט פון אונערבארמליכע היצען, האט שטופענווייז פערוואנדעלט אזוי פיעל ווילד־קייט אין ארמאניע; האט זיך ערקלערט דיא גע־זעצען פון דער נאטור און האט די נאטור געמאכט פאר זיין העלפער אנשטאט זיין פערניכטער—און נאך דעם אלעם קומט דיא טעאלאגיע און זאגט: „איהר זעהט וואס גאט האט געטאן פאר אייך?" עס דערמאנט אן יענעם פרומאק וואס האט זיך גע'חדוש'ט: „בעמערקט נאר וויא גאט פער־זארגט אלץ, גראדע ביי יעדער גרויסער האנדעלס־שטאדט איז פאראן א וואסער, בכדי שיפען זאל־לען קענען צוקומען"....

דער הויפט צוועק פון קאמט'ס „פאזיטיווע פילאזאפיע" איז אבצוקירעווען דעם מענשליכען געדאנק פון דעם טעאלאגישען און מעטאפיזישען ארט ערקלערונג פון דעם מקור און סוף פון דער וועלט, צו דעם פאזיטיווען; צו שטודירען אונזער סאציאלען לעבען אויף דעם זעלבען ווי־כענשאפטליכען שטייגער וויא פיזיקס, כעמיע און פיזיאלאגיע. פון דעם שטודירען קומען מיר צום שלוס, אז דאס וואס מיר רופען יעצט אי־בערנאטירליך, איז דאס נאטירליכע, וואס מיר פערשטעהען נאך אלץ ניט.

דער מענש האט בטבע ליעב אלץ צו ערקלע־רען פאר יענעם. עלטערן ענטפערן דעם קינד און זאגען איהם ניט דעם ריינעם אמת, נאר מען גיט איהם דאס וואס וועט איהם צופריעדענשטע־לען, וואס זיין מוח קען פערדייען. צו ענטפערן אז מלאכים טוען דאס אלץ, איז א גאנץ בעקוועמע זאך, ביז דאס קינד וואקסט אויף און פאנגט אן פרעגען: „וואו איז דער מלמד?" ער וואלט

טאקי וועלען זעהען איינעם. דאן מוזען מיר זיך מודה זיין (אויב מיר ווילען זיין ארענטליך), אז מיר ווייסען אליין נעבעך ניט וועגען דיא ענגלען און דעם „ניט־דא־געדאכט".

מיר ווייסען איצט, אז דיזע באבע־מעשה־לעך וועגען ענגלען א. ז. וו. איז ריכטיגע שפייז פאר'ן קינדערשען מוח. זיין פערשטאנד קען ניט בעגרייפען אז עס זיינען פאראן פיעלע זאכען, וועלכע מען קען איהם ניט ערקלערען; זיין גע־דאנק מוז האבען עטוואס אין וואס זיך אנצו־האלטען, קומען דיא „מערכען" און העלפען איהם ארויס. און אגב אורחא ענטוויקעלט עס איז קינד זיין פארשטעלונגס־קראפט. מעהר ניט: מיר לע־גען ניט ארויף קיין שטראף פאר'ן ניט גלויבען א־ן מלאכים, און גיבען ניט קיין שכר פאר דיא וואס גלויבען יא. מיר זאגען אויך ניט דעם קינד

או עס איז גוט צו גלויבען אין מלאכים, און אלע דיא וואס טוען דאס ניט, זיינען שלעכט און פער־־ארבען.

קאמט גיט צו, אז טעאלאגישע און מעטאפי־זישע שטופען זיינען נויטיג. אבער וואס גיכער א מענש כאפט זיך ארויס פון זיי, אלץ בעסער און געזינדער פאר איהם. קאמט האט געבראכט בערג מיט בעווייזע געגען דער טעאלאגישער אנ־שייאונג פון לעבען, און האט בעאיינפלוסט אזוי־נע דענקער וויא הומבאלדט, מילל, לואיס, גראט און ספענסער.

אין דער צוקינפטיגער וועלט פון פרייהייט און ליכט וועט צווישען דיא גלענצענדע שטערן שיינען העל אויך אונגוסט קאמט, דער פאטער פון דער „פאזיטיווער פילאזאפיע".

ב. ראזענבלאט.

דער דיכטער

איך געה אום אין פעלד,
ס'איז זוממער ביי־נאכט;
דער טייכעלע פלאפילט
פער'כשופ'ט און לאכט....

דער ווינטעלע פליסטערט
און מורמעלט אהן סוף
אזוי וויא א מכשף
וואס פלוידערט פון שלאף...

דער טהוי אויף דער לאנקע,
עס פינקעלט און שפריצט,
דער קוסט וויא א וואלד־גאט
ער לויכטעט און בליצט...

דער וואלד פון דער ווייטען
וויא איינזאם ער שטייט
אזוי וויא אן אלטער
דיא האר אויסגעשפרייט...

* * *

און ס'האבען דיא שטערען
מיט מיר זיך געקוסט,
ס'האט דער ווינט מיר געדריקט
צו זיין צערטליכער ברוסט...

און דיא לופט איז געוואָרען
וויא פול מיט מוזיק;
ס'האבען פונקען וויא טענער
געשוועבט פאר מיין בליק....

ס'דאבען גייסטער־נגונים
פאר מיר זיך בעוועגט,
ס'האט א וועלט א געהיימע
פאר מיר זיך ענטפלעקט.

און דיא הימלען, דיא בערג
אין דיא טייכען ארום
זיך סודות דערציילט
האבען ריידענדיג שטום...

און ס'האט מיר געדאכט
מיין נשמה זיא פליהט
וויא א פינקלענדע בלום
צו דעם הימעל און בליהט....

אין איך בין פער'כישופ'ט
געפאלען אויפען פעלד,
און מיין גייסט האט געשוועבט
אין א הימעלשע וועלט....

* * *

און זינט דאן געה איך
וויא א שאטען אליין
מיט א טרויעריגען פנים
ן' הארין פול געוויין

פערט־יימט צווישען מענשען
מיט לאנגזאמע טריט
און זוך וואס... און וויל וואס...
דאך וואס ווייס איך ניט...

יואל סלאנים.

צושלאגענע געדאנקען פון א משוגענעם פילאזאף

דער דייטשער אחר.

1846 — 5 פעברואר — 1906.

יי האבען געווערט שפיעלען אלישע בן אבויה.

עס איז געווען צו־ענד דער צווייטער אקט. אויף דער ביהנע איז געווארען דונקעלער, אין דעם אוידיטאריום ליכטיגער...

האלט! פאללט אייך ניט איין, אז אין טהעאטערע, פונקט אזוי וויא אין קירכען. (אונטערן צלם אדער אונטערן מגזדוד, דאס איז גאנץ גלייך, אין אמעריקא גאנצער אזן גלייכער וויא אומעטום...) דארף מען, ווייזט עס אויס, דונקעלהייט ביין פובליקום אזוי לאנג וויא דיא פארשטעללונג געהט אז אויף דער סצענע, אדער אויף דער קאנצעל אדער אויף דער בימה? פאללט אייך ניט איין, אז דיא געוועהנליכע קאמעדיאנטען אזוי וויא דיא וואס טראגען שווארצע קיטלען מיט ווייסע האלזקעס שיינען אלץ מעהר אזן ווערען געהערט אלץ בעסער, אזן פערשטעללען זיך אלץ קונציגער אזן ברענגען ארויס וואס מען רופט דיא „איללוזיאן" אלץ פאלקאמענער וואס מעהר דער עולם איז אין דער פינסטער? פאללט אייך דאס ווען עס איז איין? אויב ניט, לייענט דאס וואס איהר האט נאר־וואס געלייענט מיט מעהר קאפ נאך א מאל, אויב יא, האט אויף מיר קיין פאראיבעל ניט: איך בין אלט, מיין ראיה איז א ביסעלע מטושטש אזן מיר ווערט וואס פון יאהר אלץ שווערער אזן שווערער צו זעהן אייער שכל, אייער כוח־השגה, אפילו אייער אמעריקאנישע סמארטקייט...

לאמיר געהן ווייטער.

עס איז געווען צו־ענד דער צווייטער אקט. אויף דער ביהנע... מחשבות'ן! ביהנע אזן בימה כמעט דער זעלבער וואָרט... אלזא אויף דער ביהנע איז געווארען דונקעלער, אין דעם אוידיטאריום ליכטיגער, מען האט אפלאדירט — מאנבע אויפריכטיג, אנדערע ווייל דאס בעט זיך עפעס אזוי, וויעדער אנדערע ווייל זיי זיינען ניט קיין אריסטאקראטען... אריסטאקראטען אפלאדירען זעלטען, מחמת זיי זיינען געווען אין פאריז, — אלזא דער עולם האט אפלאדירט, דיא אקטיארען, וועלכע האבען זיך געמאטערט צו שפיעלען אלישע בן אבויה, האבען „עמפפאנגען" דיא אפלאדיסמענטען, וויא דער ליטווישער פויער עמפפאנגט ערב פסח דיא אבגעקויפטע חמץ, האבענדיג אין הארצען א חשד אז דער איד מילירט איהם מחמת ער, דער גוי, זעהט ניט איין פאר וואסערע מעשים טובים איהם קומט אזא ווילדע מציאה, אלא־וואדען, אז דער איד גיט נעהמט מען...

נאך א מאל: עס איז געווען צו־ענד דער צווייטער אקט.

איך האב געטראכט, נו, מאי בהאי! אידישע אקטיארען לערנען זיך אויס שפיעלען זייערע ראללען אין דער צייט וואס זיי שפיעלען, דאס הייסט אין דער ערסטער צייט, וויא מגידים לערנען זיך אויס זייערע דרשות דרשנ'דיג, אזן מייד־לעך לערנען זיך אויס טאנצען טאנצענדיג, אזן געוועזענע יוניאן־לייט לערנען זיך אויס סוועטען סוועטענדיג, וואס דאס קען מען זיך אלץ ערלויבען, ווייל אר־בייטער צאהלען גערן פאר אייערע כוועטינג לעסאנס, אזן יונגע לייט צאהלען דיא כלי זמרים פאר דיא טעניץ, אזן דער עולם איז ניט קיין בעל מפונק אין דעם פרט פון דרשות, אזן ביי אקטיארען איז שפיעלען גוט ניט קיין חיוב, ניט קיין מצוה, ניט קיין תנאי קודם למעשה, ווען דער טיקעט ווערט אייך אנגעבאטען.

הייסט עס, געדולד! — האב איך ביי זיך געטראכט—זיי וועלען עס פיעלייכט נאך גוט שפיעלען, איבערהויפט דיא ראללע פון אלישע בן־אבויה, ווייל.... אין גאנצען האבען זיי עס ביז יענעם אוועגד געהאט געשפיעלט א פאאר מאל....

אזן דא איז געשטאנען דער מחבר אליין אין א ווינקעלע אין דער לאזשע אין באקס (וויא מען רופט דאס אויף ענגליש, — דאס אזן צוויי שאס אנדערע ואבען: פון א דייטשע אהרפייגע ביז אז ענגלישען ווייהנאכטסגעשענק) איז ער, הייסט עס, געשטאנען לעבען מיר, שטאלץ אויף זיין

ווערק — און ער האט געמעגט זיין שטאלץ — אבער אונצופריעדען מיט דער ארט און ווייזע וויא אזוי מען עס האט עס דעם פובליקום פאר־געשטעלט; א שטייגער, וויא דער שטאלצער פאטער פון א געראטענעם קינד פיהלט זיך ווען דיא ניאנקע פיהרט דעם דאזיגען געראטענעם קינד אריין אין א שטוב פולל מיט געסט ניט ארומגעוואשען, ניט פערקעמט, אין צוקורצע מאייטקעס, מיט לעכער אין דיא עלענבויגענעם פון זיין רעקעלע, מיט שטויב ארום דיא לעכער.

„פאר וועמען האסטו געמאכט דיעזע פיעסע?" האב איך איהם געפרעגט, ווייל איך האב פערשטאנען זיין שטאלץ און זיין שמערץ און איך האב געזעהן, אז דאס פובליקום האט זיך גענומען צו אנדערע זאכען — צווישען דיא אקטען רעט מען ביי אונז ניט וועגען דער פיעסע, ווייל דאס טוט מען דיא גאנצע צייט בעת מען שפיעלט; אפילו דיא קינדער וויינען וועגען גאנץ אנדערע ענינים צווישען דיא אקטען — אז דאס פובליקום, אלזא, האט זיך פערטאן מיט אנ־דערע זאכען און האט פיעלליכט ניט פערשטא־נען דיא וואונדערבארע שטיקעל ארבייט, פון וועלכע זיי האבען געהאט געזעהען דיא ערסטע העלפט. ניט ווילליגענדיג האט מען אויף דעם אופן געפרעגט: פאר וועמען ער האט דיעזע פיעסע געמאכט.

— „פאר זיך" — האט ער געענטפערט.

* * *

הערסטו? פאר זיך! אזוי וואלט געענט־פערט אלישע אליין; אזוי וואלט געענטפערט יעדער איינציגער פון דיא גרויסע פיגורען איז דער וועלטגעשיכטע וואס האבען בעלאנגט ניט צו דיא מאסען נאכשלעפערס, זאנדערן צו דיא ווניגע פארגעהערס; אזוי וואלט געענטפערט יעדער בעקאנטער רעבעלל איז דער וועלט, יעדער מיאטעזשניק געגען דיא אבגע־שטארבענע אבער נאך ניט בעגראבענע אלטע אמונות, אידעען און אינסטיטוציאנען, וואס זייערע נבלות, זייערע זעעלענלאזע טויטע הער־פערם ליעגען איז וועג, שטערען דעם פראגרעס, גיבען פון זיך אב א פערפעסטענדען גערוך און — וואס איז שרעקליכער און דאך מערקווירדיגער וויא אלץ — געפינען פאר זיך פי[illegible] [illegible]ינים, אנהענגער און אונטערשטיצער, ניט אבטענדיג אויף דעם, וואס זיי זיינען ניט מעהר וויא טויטע, ניט בעגראבענע נבלות...

פאר זיך! אבער ניט אויף ר' טרייטעל'ס שטייגער, ניט מחמת איהם קיממערט ניט פאר אללע אנדערע מענשען, ניט מחמת ער לעבט פאר זיך, פאר זיין בויך, פאר זיין מאגען אליין. אה ניין! זיין פאר זיך האט צו בעטייטען: דיא זון'ס פאר־זיך ווען זיא געהט אויף און הויבט אן צו לייכטען ניט אכטענדיג אויף דעם וואס אלע מענשען שלאפען נאך, און ניט גענוג וואס זייערע פערמאכטע אויגען בעדארפען דאן ניט קיין ליכט, איז דער זונען־שיין זאגאר א שטער פאר זיי: ער לאזט זיי ניט שלאפען און וואללט זיי אין גאנצען אויפגעוועקט ווען ניט דיא שווערע רעליגיעזע גארדינען, דיא שווארצע, דיא פיין־געוועבטע גארדינען; ווען ניט דיא געזעצליכע גראבע לאדענס מיט'ן אייזערנעם שטאנג אויף זייערע רוקענס מיט דיא לאך, וואס זעהט אוים וויא א הארץ — אין דעם פעקעל קארטען — אין מיטטען, ארייינצולאזען אין דער פריה אזוי פיעל ליכט וויאפיעל דער הייליגער שלאף קען פערטראגען.

פאר זיך! קאלאמבוס קלערט אז עס איז דא ערגיין וואו א נייע וועלט, ער לאזט זיך אוועג דיעזע וועלט געפינען, ער טוט דאס מיט לעבענסגעפאהר, ער טוט דאס געגען דיא „עטאב־לירטע" עפענטליכע מיינונג, ער טוט דאס פאר זיך אליין, ווייל ער פיהלט אין זיין מוח און אין זיין הארצען א דראנג דערצו, ווייל דאס פער־לאנגט זיין געפיהל פון זעלבסט־בעפריעדיגונג, ווייל ער האט ניט דיא געדולד צו וואַרטען ביז טעמעני־האלל וועט אמאל נאך איהם שיקען א שיף קיין שפאניען...

און איך אלטער בין אוועג אהיים און האב געטראכט, פיעל געטראכט, דאנקענדיג גאט וואס עס איז שוין זעהר שפעט און א פערטראכטער אלטער מאן, מיט א ראיה וואס איז שוין מטושטש, דארף זיך מעהר ניט היטען פאר קארס, פאר אויטאמאבילס, פאר פערד, פאר בייסיקלס, פאר קינדער אויף רעדלעך; קען געהן און ניט ניזק ווערן אין גאס.

און שלאפען האב איך זיך געלעגט מיט דיעזען געדאנקען:

אלישע בן אבויה, דאס איז דער אמת'ער דער גרויסער, דער אייביגער רעבעלל. דאס איז ער, וועלכער רעבעללירט ניט נור געגען אלץ וואס האט זיך איבערגעלעבט און דארף צוריק ווערן שטויב, זאנדערן אויך געגען דאס ניי־גע־בארענע, ווען איהם דוכט זיך, אז דאס קינד איז געראטען אין זיינע עלטערן, אז דאס, וואס קומט, זעהט אוים כמעט וויא דאס וואס געהט אוועג

צו זיין אייביגע רוה; אז דער מארגען איז ניט בעסער וויא דער נעכטען.

אלישע מעג זיך זיין אין טעות, אבער ער וועהרט זיך אי געגען דיא אלטע אידישקייט אי געגען דאס נייע קריסטענטום; געגען יענע ווייל זיא זאגט צום שכל, וויא אמאל יהושע צו דער זון: שטעלל זיך אב און בלייב שטעהן דא אין גבעון; און ער וועהרט זיך אויך געגען דיא גוישקייט ווייל איהם שיינט אז ווען זיא וועט אויסוואקסען וועט זיא ניט בעסער זיין וויא איהר מאמע; וועט אויך וועלען אבשטעללען דעם פרייען לויף פון דעם פרייען גייסט, דעם פרייען געדאנק, דיא פרייע, מענשענווירדיגע שפראך.

און מיט דיעזע געדאנקען האב איך איינגעדרעמעלט.

* * *

און פאר מיינע אויגען איז פארגעגאנגען א וואונדערבארע זאך.

גארדין האט זיך פערוואנדעלט אין אלישע בן אבויה און אלישע בן אבויה איז פערשוואונדען געווארען.

און וויא פון דער ערד האט זיך אויפגעהויבען א בעקאנטע אלטע פיגור, מיט שנעע ווייסע האאר, אין שווארצע קליידער.

שטאליז, בקומה זקופה, איז ער געשטאנען אין מיין צימער, קיין זאך ניט בעטענדיג, גארנישט זאגענדיג, אבער מיט טראץ אין זיין פנים, מיט א בליק אין דיא אויגען, וועלכער פעראכטעט דיא פורכט; וועלכער קיממערט זיך ניט וועגען דיא צאהל און דיא מאכט פון זיינע שונאים, וועלכער רופט ארויס אויף א דועל דיא פיהרער פון דיא גאנצע פערשקלאפטע, פערדומטע, פערפיהרטע מענשהייט — ער איינער געגען א וועלט.

און אין דעם פינסטערען צימער איז מיט אמאל ליכטיג געווארען אין איין ארט, דארטען וואו ער איז געשטאנען.

און איבער מיין קאפ, האט זיך אימיצער צו מיר איינגעבויגען און האט געזאגט:

זעהסטו אט דעם גרייז־גרויען יונגען מאן?

דאס איז דיא רעבעלליאן מגולגל געווארען אין א מאנסביל א טייטש.

דו האסט געהערט פון פערשיעדענע פערזאגען, וועלכע דיא נייע גאולה האט אין צייט פון הונדערט יאהר ארויסגעבראכט. ער איז עטוואס פון זיי אללעמען, אבער ניט וויא קיינער פון זיי. ער איז אנאנדערער. פאר פיעלע איז ער א נייער אהר.

סען סימאן איז געווען א נביא, ראבערט אוען איז געווען א „באהנברעכער", קארל מארקס איז געווען דער גרויסער לעהרער, לאסאל דער גרויסער אגיטאטאר און פיעלע אנדערע לעבען נאך און קעמפפען פאר פרייהייט און ליכט.

ער איז ניט וויא זיי. ער איז ניט איינער פון זייער גאטטונג, ער קען ניט פערגליכען ווערן מיט זיי: ער איז אנאנדערער.

ער איז דיא רעבעלליאן בצורת אדם, אבער ניט דאס אליין.

ער איז אויך דיא מסירת נפש בצורת אדם, ער איז דער העלדענמוטה, וועלכע איז וויא דיא רעבעלליאן, מגולגל געווארען אט אין דעם זעלביגען שנעע־ווייסען יונגען מאן.

הער וואס איך וועל דיר זאגען:

פיעלע האבען פאר דיא פרייהייט מסריב געווען זייער לעבען אין דיא לעצטע פופציג יאהר.

פיעלע — מענער אין פרויען, ערטערוויין זאגאר קינדער — האבען אוועקגעגעבען זייער פרייהייט, זייער וואוילטאג, זייער פאמיליע, זייער־קארריערע, זייער לייב און זייער לעבען פאר זייער אידעאל.

מענשען וועלען עהרען זייער אנדענקען אזוי לאנג וויא עס וועט עקסיסטירען א מענשהייט.

אבער דיא וועגען, וועלכע פיהרען צו דער תלייה, צום עשאפאט, צום לעבעדיגען קבר אין דעם קאזעמאט, אין סיביר — דיעזע וועגען זיינען פערשיעדען.

דער ארויסגאנג פון דעם גרעסטען העלד האט געקענט זיין אמביציאז, פרוועניליעבע, א היציגע מינוט, לייכטזיניגקייט, זאגאר שוואכקייט, דיא שוואכקייט וואס צוליעב איהר ווערט מען אמאל מיטגעשלעפט אין דעם אללגעמיינעם שטראם און ארויפגעשלעפט אויף דיא באררריקאדע, אליין ניט וויסענדיג וויא אזוי מען איז אהין געקומען. אויף דיא אללע אופנים האט זיך געהענט אנהויבען דיא גלאדרייכסטע העלדענראללע אין דער וועלטגעשיכטע.

וואללט דיעזער העלד, וואלט יענער העלד ארויסגעגאנגען אויף זיין רעוואלוציאנערען וועג וועגען ער וואללט געקענט פאראויסזעהן דעם סוף? וועגען איהם וואלט גלייך־ביין ערסטען ארויספאהר מעגליך געווען צו זעהן — באספקלריה המאירה — דעם סוף און דיא תלייה צום סוף? וואללט ער געגאנגען צו דער תלייה א צווייטען

מאל?

אין פיעלע פעללע ווייס מען אויף זיכער אז דאס וואללט אזוי געווען. איז דיא מייסטע ווייס מען דאס ניט.

אבער וואללט דער וואס איז געשטארבען א העלדישען טויט געהאט דעם מוטה צו שטארבען ביסלעכווייז?

וואללט ער געהאט דעם מוטה ארויסצוגעהן פון איין טורמע און, גלייך שטעללענדיג זיין פרייהייט, זיין קאמפארט, זיין געזונדהייט אין קאן, נעהמען אזוי ארבייטען אז ער זאל באלד מוזען פון דאס נייע געהן אין געפענגנים?

און אבער אמאל און ווידער אמאל ביז אין דיא צעהנדליגע אריין, ביז א טהייל פון זיין לעבען ווערט אבגעלעבט אין טורמעס הינטערן שלאס און ריעגעל; ביז ער און דיא ליכטיגע זון ווערן ווייטע בעקאנטע; ביז ער און זיין פאמיליע ווערן פרעמדע; ביז ער הערט אויף צו קענען אונטערשיידען דיא ענגע צעללע פון דיא ווייטע וועלט; ביז ער ווערט געוואוינט צו זיין ביי דער פרייהייט עפעס נור אזוי וויא אויף אבלעגער, ווייל זיין אמת'ע דירה איז דער אכטראג.

אט דאס איז א טהייל פון דיא לעבענס-געשיכטע פון דעם שטאלצען, שנעע ווייסען, גרייז-גרויען יינגלינג לעבען דיר.

אבער ניט דער וויכטיגסטער טהייל.

ער איז דיא רעבעלליאן.

האט ער רעבעללירט ניט אליין געגען זיינע אונטערדריקער, געגען דיא מאכטהאבער, געגען דיא פיינדע פון ליכט און פרייהייט, פון בילדונג און גערעכטיגקייט.

ער האט אויך רעבעללירט געגען זיינע חברים, ווייל איהם האט זיך געדאכט אז זיי געהען אין פאלשע וועגען.

האט מען איהם אריינגעלעגט אין חרם, האט מען איהם ארויסגעווארפען פונ'ם כלל, האט מען זיך פון איהם אבגעזאגט, האט מען פון איהם אוועקגענומען דעם טיטעל „רבי", איז ער געווארען אחר פאר אלעמען, אחר, אנאנדערער, אן אבמרינינגער, א כופר בעיקר, א פערשאלטענער.

און דער רעבעללענגייסט איז פארט געבליעבען דער פריהערדיגער.

האט ער פארטגעזעצט דעם קרוישקען זיך פון טורמע צו טורמע, פון איין מדינה צו דיא אנדערע ביז ארום איהם האט זיך געבילדעט א נייע פארטיי, א גרופפע פון מענשען, וועלכע האבען זיך געהאלטען פאר פרייע, פאראורטהיילס-פרייע, פריידיינקענדע מענשען.

האבען אפילו פיעלע פון זיי איהם ניט פערשטאנען.

* * *

אחר איז זיין פאטערלאנד, אחר איז זיין אמאליגע פארטיי, אחר אפילו ביי פיעלע איז זיין איצטיגע.

און אזוי, אין פערלויף פון 40 יאהר, איז ער זיך צוועלף יאהר אבגעזעסען אין אללערליי טורמעס; האט מען איהם פערפאלגט און געטריעבען; האט מען אויף איהם געריצט אללערליי הינט; האט מען איהם געזידעלט אויף אללע שפראכען; האט מען איהם בעליידיגט דער מיט ניעדערטרעכטיגע בעשולדיגונגען, יענער מיט נאך ניעדערטרעכטיגערע ענטשולדיגונגען — א שטייגער ער, נעבעך, איהר ווייסט דאך... פון צרות, נו, פאסירט עס... מען דארף האבען איינזעדענים...

יעדער לומפיגער זשורנאליסט האט געהאלטען זיין נאמען פאר א הפקר-נאמען, זיין כאראקטער פאר א געזעצליכען ציעל פון שמויז-קאיילען, זיין הארץ פאר דיא הארץ פון א בעהטיע, וועלכע מען מעג דורכלעכערן און אויף טויט פערוואונדען מיט גיפטיגע פיילען.

און ער האט זיך ניט ארומגעקוקט ניט רעכטס, ניט לינקס; ער איז געגאנגען זיין וועג, ער, דער רעבעלל, דער אויביגער רעבעלל!

און אזוי איז ער היינט אלט געווארען 60 יאהר, דער ארימער — רייכער; געפאלענער — שטאלצער; אלטער — יונגער; אונפערשטאנדענער. — פאפולערער; שנעע-ווייסער, — בלוטרויטער; דייטשער, — אינטערנאציאנאלער; שוועבליכער, — מעכטיגער מאן!

* * *

דיא שטיממע איז שטילל געווארען.

איך האב געוועלט איהם דערלאנגען דיא האנד. ער איז געווען פערשוואונדען.

אויף זיין ארט איז ווידער פאר מיר געווען אלישע בן אבויה, דער אנדערער אנדערער.

אבער הייליג בלייבט דער פלאץ וואו עס איז געשטאנען דער דייטשער אחר — יאהאן מאסט.

אַמאָל און היינט

„דער געוועזענער האַנדווערקער קען ניט
„ווערען קיין פּראָלעטאַריער. דיא אידישע
„קליינע בעלי־בתים׳לעך קענען קיין פּראָלע־
„טאַריער ניט ווערען.“

דער פּועלי ציוניזם, זייטע 6—5.

ער נומער „צוקונפט“. וועלכער ליעגט יעצט דעם לעזער פאר דיא אויגען, איז שוין דער פופציגסטער זייט אונזער זשורנאל האט אנגעהויבען נאך אמאל צו ערשיינען מיט אונגעפערד א פיער יאהר צוריק, און דערפאר מאכען מיר עס א סארט יום טוב. וואס אבער פאר א מין סארט יום טוב וואלטען מיר געווען געמאכט, ווען דיא „צוקונפט“ וואלט ניט אויפגעהערט צו ערשיינען פון ערשטען מאמענט אז, ווען מיר האבען זיא ארויסגעגעבען נאך אין דעם יאהר 1892? דריי־צעהן יאהר! פיעל וואסער, וויא מען זאגט עס, איז פארבייגעלאפען אין דער צייט. פיעלעס, פיעלעס האבען מיר דורכגעלעבט, און פיעלעס האט זיך געענדערט. צום בעסערען? צום ער־גערען? און אין וואס פאר א בעציהונגען? דאס זיינען אלץ אזוינע פראגען, וועלכע קענען גרינדליך בעאנטווארט ווערען נור אין א׳ן ערנ־סטע געשיכטע פון דער אידישער ארבייטער־בעוועגונג אין דיא פעראייניגטע שטאאטען. דיא צייט צו שרייבען אזא געשיכטע איז נאך ניט געקומען. קיין מאטעריאלען דערצו זיינען נאך ניט געזאמעלט. דיא נויטיגע פאקטען זיינען נאך ניט סארטירט און ניט בעלויכטען געווארען. און דער פאסענדער מאן דערצו, דענק איך, איז נאך ניט געבארען געווארען.

איך וויל נור דא אויסניצען דיא יעצטיגע געלעגענהייט, דעם יעצטיגען יום טוב פון אונ־זער זשורנאל, אום אנצודייטען אויף איין אינ־טערעסאנטען פונקט.

ארויסטרעטענדיג מיט דער „צוקונפט“ אין 1892, האבען מיר, דיא ארויסגעבער, גאנץ גוט פערשטאנען דיא אונגעהויער שווערע ארבייט וועלכע מיר האבען זיך אונטערנומען ארויסצו־געבען דעם ערסטען וויסענשאפטליכען זשורנאל אין זשארגאן, אין פשוט׳ע מאמע־לשון. קיין גרויסע אידישע לעזע־פובליקום האבען מיר ניט געהאט. ערשט נאך פיעלע יאהרען פון פראפאר גאנדא, אגיטאציאן, לעקטשורס אין אויפקלערונג; ערשט נאך דעם ווי מיר, דיא אידיש־שפרעכענדע סאציאליסטען און אנארכיסטען אין אמעריקא, האבען מיט פיעל אפפער, מיט פיעל מיה פער־פלאנצט אין אידישען אימיגראנט דעם חשק צו וועלען לעזען עטוואס סעריעזעס, ערנסטעס —

ערשט דאז, ווען דיא „ארבייטער צייטונג" און דיא ערשטע „צוקונפט" האבען אויף זייערע אייגענע ביינער און אויף דיא קאסטען פון זייער אייגענעם לעבענס־זאפט בעשאפען א פארדערונג, א בעדירפניס איז עטוואס ערנסטעס צום דיס־קוטירען און בעדענקען, — ערשט דאז, זאג איך, האט געקענט בעשאפען ווערען א פאסענדע לעזע־פובליקום פיר א'ן ערנסטען וויסענשפאטליכען סאציאליסטישען זשורנאל. ביים ארויסגעבען דיא „צוקונפט" אלזא, האבען מיר אזא פובלי־קום ניט געהאט, און מיר האבען געוואוסט, אז מיר האבען עס ניט. מיר האבען געוואוסט, אז ניט נור דארפען מיר זיך לערנען ארויסגעבען א זשורנאל, נור מיר דארפען אויך לערנען דאס פובליקום צו וועלען אנקוקען אזא זשורנאל.

אונזער אויפגאבע, אלס סאציאליסטען, איז אלזא געווען, גוט איז זינן צו האבען וויא אזוי אריינצוקריעגען אלץ מעהר און מעהר לעזער. אלס סאציאליסטען, וועלכע זוכען צו פערשפריי־טען דעם סאציאליזמוס, צו פערגרעסערן די אל־געמיינע בילדונג, אויפצוהייבען דעם ארבייטערס אינטעליגענץ, קלארער צו מאכען זיינע בעגריפע, איז עס נאטירליך געווען אונזער פפליכט אנצו־ווענדען אלעס מעגליכעס כדי צו האבען מעהר צוהערער ביי אונזערע מאסענפערזאמלונגען און לעקטשורס און צו שאפען מעהר לעזער פיר אונ־זער צייטונג און אונזער זשורנאל. דאס אלעס איז זעלבסטפערשטענדליך.

ניט ווענינער זעלבסטפערשטענדליך איז עס, אז האבענדיג דיעזען צוועק אין אויג, האבען מיר דאצו געקענט געברויכען נור אזוינע מיטלען, וועלכע זאלען ניט פערדערבען דעם ציעל. אלס סאציאליסטען און פיר דעם סאציאליזמוס האבען מיר געברויכט נור אזוינע מיטלען צו פערשפריי־טען אונזער צייטונג און זשורנאל, פון וועלכע דער פעהיגער ביזנעס־פאטריאט און סענטען־כאפער האט זיך געמעגט מיט רעכט אויסלאכען, אבער פון וועלכע דער סאציאליסטישער פרינ־ציפ האט זיך אויף א האר ניט געטארט אבוועגען דען. ניין, מיר זיינען געגאנגען נאך ווייטער. מיר האבען זיך זאגאר ענטזאגט צו וועלען אריינ־נארען דעם לעזער; איהם צו וועלען דערלאנגען דעם סאציאליזמוס אונטער א פערדעקטער פאר־מע. קיין קונקעל־מונקעל, קיין שטוקעס האבען מיר ניט געמאכט. מיט אונזער אידעאל האבען מיר זיך ניט געשעמט. קיינעם ניט גענארט. מיר האבען אפען און מיט שטאלץ ערקלערט ווער מיר זיינען. „מיר זיינען סאציאל־דעמאקראטען", האבען מיר ערקלערט אויפ'ן ערשטען זייטעל פונ'ם ערשטען נומער פונ'ם ערשטען וויסענשאפטליכען זשורנאל אין זשארגאן. אהן חכמות, אהן קונצען, קורץ און שארף. מיר האבען אויך געהאט דעם מוטה ניט צו בעהאלטען זיך מיט אונזערע טיעפסטע איבערצייגונגען. „דער איינציגער וויסענשאפטליכער סאציאליזמוס איז דער מארקסיזמוס". אזוי האבען מיר געדענקט, און אזוי האבען מיר געזאגט. מיר האבען ניט געפרעדיגט דעם לעזער צו דאס גע־פעלט איהם. מיר האבען ניט מורא געהאט, אז ער וועט דערפאר זיין אונז א געגנער; מיר האבען ניט מורא געהאט איהם צו פערליערען פאר א קאסטימער; מיר האבען זיך ניט גע־שראקען, אז דיא סחורה אונזערע זאל פערלעגען ווערען; אז אונזער קרעמעל זאל זיך מוזען צו־מאכען.

פאר וואס־זשע דאן און ניט יעצט? ווייל ביי דעם גרעסטען טהייל פון דיא גענאסען איז נאך דאן דער סאציאליזמוס ניט געווען קיין סחורה, און סאציאליסטישע פראפאגאנדא און אגיטאציאן — געשריעבענע אדער געשפראכענע, זיינען נאך דאן ניט געווארען קיין קרעמעל. דאן זיינען נאך דיא גענאסען געווען סאציאליס־טען, ניט נאר זיי האבען געזאגט, אז זיי זיינען עס. דערפאר איז דיא רעדאקציאן דאן בעשטא־נען פון אזעלכע סאציאליסטען, וועלכע האבען עס געהאלטען פאר צו נידעריג פיר זיך צו פער־שווייגען ווער זיי זיינען. קיין אנדערע וואלטען דאן איז דיא רעדאקציאן ניט געקענט אריין. ווי ווייניג דיא אלע גענאסען האבען דאן פערשטאנען דיא הארבע פילאזאפיע פון מארקסיזמוס, האבען זיי אבער לייכט געקענט ערקענען, ווער עס רופט זיך סאציאליסט, און ווער עס איז עס טאקי. דער ביזנעס־גייסט האט זיך נאך ניט אזוי שטארק איינגעבאקען איז דיא הערצער פון דיא ארויסגעבער פון אונזערע צייטונגען און אונזער זשורנאל. דאן געפינען מיר אין פיערטען נומער, צ. ב., דיא גוט־בעקאנטע נעמען פון אב. קאהאן, פ. קראניז, ב. פייגענבוים, ל. מיללער, מ. וו...סקי, און דעם משוגענעם פילאזאף.

דאן האבען דיא אלע געארבייט צוזאמען. דאן זיינען זיי אלע, ווי מענשען פון דיא זעלבע גראד פרינציפען, געווען פעראייניגט אין דער זעלבער ארבייט פיר דעם זעלבען הייליגען צוועק.

וואו זיינען זיי אלע יעצט? צוזייט און צו־

שפּרייט... וויא דיא ארויסגעטריעבענע פון א צובראָכענע פעסטונג, וואס דער שונא האט איינ־געגומען; איינער ווייסט ניט פון דעם אנ־דערען; אדער וויל פון איהם ניט וויסען. איי־נער ציהט אהער, דער אנדערער אהין.

וואס פאר א'ן אונגליק האט אונז דא געד־טראָפען? ווער איז דער שונא וועלכער האט אונז פארלויפיג בעזיעגט?

דער ריכטיגער אנטוואָרט אויף דיזער טרויר־ריגער פראגע איז ניט לייכט צו געבען. אבער פון דיא פיעלע אורזאכען, פון וועלכע האבען געפיהרט צו דיזען טרויעריגען רעזולטאט, דאר־ף מען ניט פערגעסען פאלגענדעס:

* * *

איינער פון דיא גלענצענדסטע ארטיקלען, וועלכע גענאסע מיללער האט ווען עס איז גע־שריעבען, איז אהנע צווייפעל זיין ארטיקעל אויף דיא טרויעריגע טהעמא: „וואס זאל מען טאָן", וועלכער איז ערשיענען אין פיערטען נומער פון דיא אמאליגע „צוקונפט". זאגאר פיר א'ן אמאליגען גענאסע, איז דער ארטיקעל פול מיט ערנסטען, עהרליכען פון הערצען ארויסגעהענדען טרויער פאר דאס יעצטיגע שלעכטע און מיט ענטהוזיאסמוס פאר דאס קומענדע גוטע. גענ. מיללער איז נאך דאן געווען יונג... מיר זיינען אלע דאן געווען יונג... דיא בעוועגונג איז נאך דאן געווען יונג... אה, זעהר יונג... יעצט וועט שוין מוזען געדויערען א גאנצע גענעראציאן פיל־לייכט ביז דיא בעוועגונג וועט וויעדער ווערען אזוי יונג ווי זי אזי דאן געווען.

מיט דעם טויט פון אלעקסאנדער דעם צוויי־טען, איז אויף שטיל געווארען אין דער רעוואלו־ציאנערער בעוועגונג אין רוסלאנד. דיא טעררא־ריסטישע בעוועגונג האט אויפגעטאן וואס זיא האט געקענט, און דער רעזולטאט איז געווען א ביטערע ענטטויישונג. אין דיא קאנספיראציעס געגען דעם פינסטערען הערשער האט מען פער־נאכלעסיגט דעם קאמפף געגען דיא הערשענדע פינסטערקייט. אום צו רעטען דאס פאלק, האט מען דערווייל אן דעמזעלבען פאלק פערגעסען, קיין ארבייטער ארגאניזאציעס זיינען כמעט ניט געווען, און דאס ביסעלע וואס איז געווען האט זיך געשטיקט פון מיטהלאזיגקייט, פון ענטטויישונג. מען האט ניט געוואוסט וואס צו טהון, וואוהין צוצושפארען דעם קאפ, מען איז אדומגעגאנגען וויא צומישטע.

דיא בלוט־הינד פונ'ם צאר האבען אבער דערווייל ניט גערוהט. זיי האבען געזוכט דיא קראמאלע, און ארויינצופאלען אין דיא הענד פון דיא זשאנדארמעריע איז געווען נאך לייכטער, ווייל מען האט ניט געהאט וואס צו טהון, עס איז ניט געווען קיין ארגאניזאציאנען, און קיי־נער האט קיינעם בעצייטענס ניט געווארענט. קיינער איז קיינעם ניט געקומען צו הילף, ווי נאך א פערלוירענער שלאכט איז דעם זיעגרייבען שונא לייכט געווען אויפצוקלויבען דיא צוזייעטע און צערשפּרייטע קעמפּפער.

צו געהען אין סיביר, אויף דער קאטארגע פאר גאר ניט טהון, און בלויז פאר דעם, וואס מען האט אמאל געטאן — וואלט געווען א פער־ברעכען. מען האט געמוזט זוכען וואו אנצו־ווענדען דיא רעוואלוציאנערע טהעטיגקייט. א איד און א סאציאליסט האבען ניט קיין פאטער־לאנד. איז ניט רוסלאנד, איז אויסלאנד, איז אמעריקא.

דערווייל האט מען געשלאגען דיא אידען, און עס האט זיך אנגעהויבען אן עמיגראציאן. מיט דיא אונבעוואוסטע מאסע זיינען שוין בע־רייט געווען נאכצופאהרען ענערגישע רעוואלו־ציאנערען. דיא לעהרער און דיא שיללער זיינען געפאהרען צוזאמען.

דיא ליידען פון דער מאסע האבען איהר געעפענט דיא אויערן צום סאציאליזמוס! דער צאריזמוס האט נאך זיסער געמאכט דאס לידעלע פון פרייהייט, און דיא זיעגער זיינען געווען ענטהוזיאסטיש, יונג, ריין און גלויבענד. יעדער טאָן איז ארויס פון הארצען, און האט מיט זיך מיטגעשלעפּט א שטיק נשמה. געוואשען איז די ריינסטע בלוט איז דער רויטער פלאג געווען העלל וויא פייער — העלל און וואַרם; וואַרם און לייכטיג; דערקוויקענדיג און ערפרעהענד. און דיא הארמאנישע נאטען זיינען געווען אזוי זיס, אזוי שטארק, לאסצענד וויא א טייבעלע און מעכטיג וויא א לייב, און דיא אונטערדריקטע, בערויבטע און געשלאגענע אידישע עמיגראנטען אין אמעריקא האבען קיין זיסערע און שטאר־קערע מעלאדיע ניט געוואלט און ניט געדארפט: פרייהייט, גלייכהייט, ברידערליכקייט — דאס איז געווען די הייליגע דריי־איניגקייט, וועלכע האט פון דעם דומען אידישען קבצן געמאכט א הלאסענבעוואוסטען פּראָלעטאריער.

א קלאסענבעוואוסטער פּראָלעטאריער קען אבער אויסוואקסען נור אויף דעם באָדען פון א ציוויליזירטער און ארגאניזירטער בורזשואזיע; דא איז שוין גאר א'ן אנדער געשיכטע. פרייה־הייט מיינט ביזנעס; גלייכהייט, אז יעדער וואס

בעצאהלט א גוטען פרייז איז צוגלייך א גוטער קאסטימער, נאר אהן אונטערשיעד פון קלאסען, ראסען אדער איבערצייגונגען, און ברידערליכ־קייט לאזט מען איבער אויף קריסטמאס אדער אזוי ווען דיא געשעפטען זיינען פערמאכט.

און א אידען דארף מען צו קיין ביזנעס ניט צוגעוואהנען. דער רוסישער עמיגראנט פער־שטעהט א געשעפט. אין דער צייט ווען ער קלאפט נאך בראוא דעם סאציאליזמוס אויף א פערזאמלונג, טרייט ער איינצופיהרען דעם קאפיטאליזמוס ביי זיך אין דער היים. האל־טענדיג מיט'ן פראלעטאריאט ווילט זיך ווערען א באס. גלויבענדיג אין דעם גליק נאך דער רעוואלוציאן, וויל ער זיך פעבעסערען זיין לאגע פאר דער רעוואלוציאן. מען דארף מא־כען א לעבען. דאס איז וואהר. קימערט ער זיך שוין ניט צו מאכט ער א לעבען אלס רויבער, אדער ארבייטער, אלס שווינדלער אדער עהרלי־כער מאן. „ביזנעס, איז ביזנעס!" האנדעל־שאפט איז ניט קיין ברודערשאפט!"

און מיט וועה און ענטריסטונג פרעגט גענ. מיללער „וואס זאל מען טאן?" דאס איז געווען אין יאהר 1892. די אידישע ארבייטער בעוועגונג איז דאן קוים אלט געווען צעהן יאהר און שוין דאן האט גענ. מיללער געהאט דאס טרויעריגע רעכט צו שליידערען מיט זיין גאנצער מאכט דיא ביטערע בעשולדיגונג געגען דעם „צושטאנד פון אלגעמיינע דעמאראליזאציאן, אז „אונזער קאמפף געגען קאפיטאל איז געווען פיעל מעכ־טיגער, פיעל ריינער און אידעעלער, ווען מען פלעגט ניט דארפען בעגייסטערען קעמפפערס מיט אסיגנאציעס", און „ענדליך, איז דער גרוי־סער פעלד פון קלאסענקאמפף אומגעוואנ־דעלט אין א פלאץ פון שענדליכסטע צאנקעלייען צווישען פערשידענע יוניאנס און ארגאניזאציא־נען." און דאן שוין, נאך מיט דרייצעהן יאהר צוריק, האט אונז וויא מיט א מעסער געשניטען דיא אויגען דער שענדליכער פאקט, אז „דיא בעצאהלטע מענערזשערס", „דיא סיסטעם וועלכע פארדערט דאלארס פיר ענערגיע און טרייהייט" זיינען עס דער צערשטערענדער גיפט אין אונזער בעוועגונג.

איז עס דען יעצט בעסער?

יעצט וויא דאן איז דיא מכה דיא זעלבע. אבער דאן האבען דיא „בעצאהלטע מענע־דזשערס" בלויז געמאכט א'ן ארימען לעבען וויא יעדער אנדער ארבייטער. דיא גענעראלען זיי־נען יעדענפאלס געווען פונקט אזוינע קבצנים וויא דיא פראסטע סאלדאטען. דאן האט מען אם ווענינסטען פון קיין פעטע פאראזיטען ניט געוואוסט.

און יעצט?

יעצט פונקט וויא דאן זיינען אין דער בעווע־גונג גופא געווען גאנץ ווענינ דאלארס. און וויא גרויס דיא צאנקערייען איבער דיא דאלארס זיינען ניט געווען, איז אבער דיא סומא פון דיא ריכטיגע פאפיערען ניט געווארען גרעסער. און אין אונזער שריפטליכע און מינדליכע פראפא־גאנדא האבען מיר ערקלערט, אז רייך ווערען קען מען נור עקספלואטירענדיג דעם ארבייטער. און ביי פיעלע איז מיט א מאל ליכטיג געווארען אין דיא אויגען: א גוטע עצה, כ'לעבען, און מען האט זיך גענומען צו ביזנעס. דא איז שוין דאס פעלד געווען גרויס; צו שניידען, וואס א'ן אנ־דערער האט פערזייעט, איז געווען א סך. און אמעריקא איז א פרייע מדינה: ריים א פעל וויא פיעל דו קענסט נור! אויפ'ן ארבייטערס ברייטע פלייצע האבען זיך בעוויעזען א מאסע פאראזיטען, און א גענאסע א באס וועט פונקט מיט אזא ערנסט, פונקט מיט אזא הערצליכען פערגניגען ארונטערייסען זיינע ארבייטערס ווייידזשעס, וויא ער וועט מיט א שטונדע שפע־טער אפלאדירען א ריין־סאציאליסטישע פער־דאמונג פון דיא יעצטיגע סיסטעם.

פון וואנען קומט דאס? דיא מכה וועלכע מיר האבען נאך בעמערקט אין 1892, האט זיך נאך מעהר פערגרעסערט אין 1905.

פון וואנען קומט דאס?

איז עס ווירקליך וואהר, אז

„דער געוועזענער האנדווערקער קען „ניט ווערען קיין פראלעטאריער. — דיא „אידישע קליינע בעלי־בתים'לעך קענען „קיין פראלעטאריער ניט ווערען".?

איז דיעזע שוידערליכע בעהויפטונג, וועלכע ווערט געמאכט אין א דעקלאראציאן פון פועלי ציוניסטען אין א גאנץ אנדערע בעציהונג און א גאנץ אנדערען זינן — אויך א וואהרהייט זאגאר אין דעם זינן, אין וועלכען איך געברויך עס דא? איז עס משגליך, אז גראד דיא יעניגע פון וועמען עס שטאמען יעזוס קריסטוס און לאסאל, ספי־נאזא און מארקס, זאלען מעהר ניט וויא קענען שרייען פרייהייט, גלייכהייט און ברידערליכקייט נור אזוי לאנג ווי זיי ווערען אליין אונטערדריקט און האבען ניט קיינע רעכטע, און זאפארט פער־געסען זיי אלע דריי זאכען ווען נור מי גיבט זיי א ביסעלע פרייהייט? האט אונזער פערגאנ־

געגע היסטאריע אונז געמאכט אונפעהיג און אונ־
פּאסענד פיר דיא צוקונפט? דאס ווילט זיך
ניט גלויבען! דאס קען מען זיך ניט גלויבען.

דיא מאסע קען ניט זיין אידעאליסטיש.
פּונקט וויא דער דורכשניט קען זיך ניט אויס־
גלייכען מיט דיא עקסטרעמען; פּונקט וויא רע־
געל קען ניט זיין קיין אויסנאהמע, פּונקט אזוי
קענען דיא מייסטע מענשען ניט זיין דיא באנגער
טרעגער פון א וועלט־ענדערנדע מיסיאן. דאצו
מוז מען האבען דיא ווענינע, דיא איינצעלנע,
דאצו מוז מען אימער האבען אלין נייע, אימער
נייע קרעפטע. מיר, דיא ערסטע רוסישע עמיי־
גראנטען האבען געטהון אונזער פּפליכט. פיעלע
פון אונז זיינען געפאלען; איינינע אין זומפּ
פון געלד־כאפּעריי, איינינע אין די נעגעל פון
ארמוטה. נייע קרעפטען דארפען מיר, נייע
מענשען, נייע באנגער טרעגער, נייע סאציא־
ליסטען...

איהר, נייע געקומענע רוסישע עמיגראנטען.
אויף אייך ליעגט דיא פּפליכט צו פערנעהמען
דיא פּאסטענס פון דיא געפאלענע. פון דיא
רייהען פון דיא קעמפּפענדע רעוואלוציאנערען
אין רוסלאנד זייט איהר ארוים — מוזט דא
אויפהייבען דעם קאמפּף וועלכען איהר האט נור
וואס פערלאזען. זאגט זיינט איהר פערדעטער.

מ. זאמעטקין.

דיא סאָציאליסטישע בעוועגונג

ידער נייער אינטערנאַציאָנאַלער סאָציאַליסטישער טאָג. — דיא דייטשע סאָציאַלדעמאָקראַטיע גרייט צום קאַמפּף געגען דער רעאַקציאָן. — דער קריזיס אין בערלינער „פאָרווערטס" און דיא „פרייהייט פון דער פּרעסע". — דיא פּראָגנוזיזישע סאָציאַליסטען פּעראיינינגט צום קאַמפּף. — דיא נייע שטרעמונג אין דער איטאַליענישער סאָציאַליסטישער וועלט. — דער סינדיקאַליזמוס. — דיא וואָהלען אין ענגלאַנד און דער פּראָלעטאַריאַט. — דער שטילשטאַנד אין דער אַמעריקאַנער סאָציאַליסטישער בעוועגונג.

אונזערע נייע הברים.)

דער סאציאליסטישע וועלט האט ארזא
איהר נייעם אינטרנאציאנאלען
רעוואלוציאנערען טאג. דאס איז
דער 22טער יאנואר.

דער „רויטער זונטאג" אין פּע־
טערסבורג איז פאר א יאהרען גע־
פּלאנעוועט געווארען פון ניקאַ־
לאיען און זיינע בלוט־הינד כדי אין דעם טייך
פון דיא פּראלעטאריער־בלוט צו דערטרינקען דיא
רעוואלוציאן. דער „רויטער זונטאג" איז גע־
ווארען דאנק דער ענערגיע און העלדענמוטה פון
דיא רוסישע פּראלעטאריער און רעוואלוציאנע־
רען אן אלגעמיינער אינטערנאציאנאלער רעוואַ־
לוציאנערער טאג. ווען דיא שורות געהען צום
דרוק, ווייסען מיר נור דערווייל וועגען דיא
פּלענער און פארבערייטונגען, וואס ווערען
געמאכט צום 22טען יאנואר. מיר ווייסען, אז
אין רוסלאנד רעדט מען וועגען אן אל־
געמיינעם בעוואפענטען אויפשטאנד. מיר ווייס־
סען, אז איבעראל אין איראפּא און אפילו ביי
אונז אין אמעריקא גרייט מען זיך צו פייערן דעם
טאג. מיר ווייסען, אז דיא אלע פארבערייטונ־
גען רופען ארוים ענטהוזיאזמוס ביי דיא אונ־
טערדריקטע און אונרוהע ביי די אונטערדריקער.

ווען דיא שורות געהען אין דרוק, ווייסען
מיר נאך ניט וויא דער רעוואלוציאנערער טאג
וועט פארביי. מיר ווייסען אבער שוין, אז דער
ערשטער רעוואלוציאנערער יאהר האט געלאַ־
זען טיעפע שפּורען אין דער גאנצער סאציאלי־
סטישער וועלט און דערפאר אליין איז שוין כדאי
צו פייערן דעם 22טען יאנואר; דעם אבשלום פון
ערשטען רעוואלוציאנס־יאהר אין רוסלאנד, אלס
אלגעמיינעם אינטערנאציאנאלען סאציליסטישען
רעוואלוציאנערען טאג.

* * *

געדיינקט דעם 22טען יאנואר! האבען דיא
רוסישע רעוואלוציאנערען אין פערלויף פון פאַ־
ריגען יאהר געשריען צו דיא פּראלעטאריער
און צו דיא רויבער־באנדעם ביים רוסישען הויף.
געדיינקט רוסלאנד! האבען דיא סאציאליסטען
פון דער גאנצער וועלט געשריען צו זייערע הער־
שער און אונטערדריקער. עפּטער וויא אלעמען
איז עס אויסגעקומען צו דערמאנען אונזערע
דייטשע גענאסען.

דערזדען (דיא הויפּט שטאדט פון זאקסען)
האט אין דיא לעצטע צייט געהאט זאגאר איהר

אייגענעם „רויטען“ טאג. דיא זאקסישע ארבייטער האבען אין פערלויף פון דעצעמבער אויפגעהויבען אן ערנסטע פאלקסבעוועגונג געגען דעם וואהלרויב וואס איז געשעהען געווארען פאר א יאהר 7 צוריק, ווען מען האט ביי זיי אוועקגענומען זייער וואהלרעכט. און דיא זאקסישע פאליציי, וועלכע איז אזוי בעריהמט אלס א נאטור־טרייע קאפיע פון דער רוסישער פאליציי, האט געוואלט אויך דארט מיט בלוט דערשטיקען דיא נייע בעוועגונג. בלוט איז פאר־גאסען געווארען אין דרעזדען. פערזאמלונגס־רעכט איז אוועקגענומען געווארען אין לייפציג און אין אנדערע זאקסישע שטעדט און וועל כולם האט מען גענומען ריידען אין זאקסען און אין פרייסען וועגען נייע געוואלטמיטלען געגען דיא סאציאלדעמאקראטען און געגען דיא פראלעטאריער בכלל.

מיט א יאהר צוריק האבען דיא אלע זארטען פלענער ארויסגערופען אונרוהע צווישען דיא ארבייטער. אבער איצטער איז געקומען דער גייינקט רוסלאנד. זעהר כאראקטעריסטיש פאר דיא שטימונג צווישען אונזערע דייטשע גענאסען איז געווען א לייטארטיקעל אין בערלינער „פארווערטס“: „ביז דאנען און נים ווייטער!“ „דיא גאנצע קאנסערוואטיווע פרעססע“, ווערט דארט דערצעהלט, — „בילט אין א פערטויבענדען כאר נאך געוואלט־מיטלען געגען דעם דייטשען פראלעטאריאט. — אבער וואס פאר א משוגענע אידעע — רופט אויס דיא צייטונג — דיא הער־שענדע קלאסען זיינען פערבלענדעט דורך דעם וואס דער פאלק האט ביז איצט געשוויגען און געטראגען אויף זיך דעם יאך פון דעם הייפעל הערשער. אבער ווען דיא בעזיצענדע קלאסען, וועלכע בעשטעהן אין פרייסען ניט מעהר וויא 4 און א האלב פראצענט מיט א הכנסה פון מעהר וויא 3000 מארק (750 דאלאר בערך) א יאהר — וואלטען איבערהויפט געווען פעהיג עפעס וואס צו לערנען פון דער רוסישער דראמא, דאן וואלטען זיי פערשטאנען, אז דיא מאסען מאכען אליין דיא היסטאריע. און קען מען דען גלויבען, אז ביים לאנגמוטהיגען דייטשען פאלק וועט סוף כל סוף פלאטצען דיא געדולד?“

* * *

דער קריעג „נאך אויסען“ איז נור איין זייט פון לעבען פון דער דייטשער סאציאל־דעמאקראטיא. אויך א „אינעווייניגסטען“ קריעג האט זיא אין דיא לעצטע צייט דורכגעמאכט. ארויסגערופען האט עס דער „בעריהמטער“ קריזיס אין דער רעדאקציאן פון צענטראל ארגאן, דעם בערלינער „פארווערטס“.

דער קאמפף צווישען דיא צוויי ריכטונגען אין דער דייטשער סאציאל דעמאקראטיא; דער קאמפף צווישען דעם ראדיקאלען, מארקסיסטישען او רעוויזיאניסטישען פליגעל האט זיך אונ־ערווארטעטערהייט וויעדער צופלאקערט, מיט א שטארקייט, מיט א פערביטערונג, וויא אין זיינע „פריהלינגס־טעג.“

וויעדער אמאל זיינען עס געווען דיא „ליטעראטען“, וועלכע האבען פארקאכט דיא גאנצע קאשע און האבען אויפגערעגט דיא גאנצע פאר־טיי.

דיא נייסטע „ליטעראטען רייסעריי“ — אזוי רופט מען צווישען דיא גרויסע ארבייטער מאסען דיא סכסוכים און דעבאטען צווישען דיא שריי־בער און פיהרער — איז ארויס פון דעם רעדאק־ציאנס קריזיס אין הויפט ארגאן פון דער פארטיי, אין בערלינער „פארווערטס“.

שוין פון לאנג אן האבען אלע געוואוסט, אז עס איז עפעס ניט גלאט אין יענע רעדאקציאן. אין דערזעלבער רעדאקציאן זיינען געזעסען צוויי אבגעזונדערטע פיינדליכע פארטייען. יעדע פון זיי האט געהאט איהרע בעזונדערע מיינונגען וועגען דעם, וויא דיא רעדאקציאן דארף געפיהרט ווערען. יעדע פון זיי האט געהאט איהרע בע־שטימטע מיינונגען וועגען דיא וויכטיגסטע פראגען פון פאליטיק און סאציאליסטישער טאקטיק.

דאס וואלט נאך געווען א האלבע צרה. דיא צרה איז אבער געווארען א גאנצע צוליעב פאל־גענדע אומשטענדען: זינט נאך ליבקנעכטס טוידט איז אין דער רעדאקציאן פון „פאר־ווערטס“ אבגעשאפט געווארען דיא שטעלע פון א הויפט רעדאקטאר, עס איז אנשטאט דעם איינגעפיהרט געווארען אבצושטימען יעדע וויכ־טיגע פראגע צווישען אלע מיטגליעדער פון סטעף (רעדאקטארען רופט מען זיי אין דייטשלאנד). דיא רעדאקציאן ווערט אויף אזא אופן גע־פיהרט פון דער מאיאריטעט פון דיא רעדאקטארען.

עס איז זעלבסט פערשטענדליך, אז דער הויפט ארגאן פון דער פארטיי האט געדארפט על פי יושר געפיהרט ווערען אין דער ריכטונג, אין וועלכער עס האלט זיך דיא פארטיי. דיא אלע פארטיי־טאגען האבען קיין ברעקעל ספק ניט געלאזען פאר קיינעם, אז דיא הערשענדע ריכטונג איז דיא ראדיקאל (אדער אויב אויך געפעלט בעסער דיא „ארטאדאקסיש“) מארק־סיסטישע. דיא אפארטיוניסטען, רעוויזיאניס־

דיקאלער ריכטונג, מענשען, איז וועלכע מען האפט זיך ניט אבצונארען. דאן וועט דיא מאיאריטעט אין דער רעדאקציאן זיין א מארקסיסטיש ראדיקאלע, דאס הייסט אזא, וויא איז פארטיי - פארשטאנד, אזא וויא איז דער פרעס־קאמיסיאן, אזא וויא איז דער פארטיי בכלל.

אט דא אבער האט דיא זאך אנגענומען דיא פארמע פון א סקאנדאל. דיא איבעריגע רעדאקטארען פון דער געוועזענער מאיאריטעט האבען „אויסגעדריקט זייער סאלידאריטעט מיט זייערע בעשטראפטע חברים" און האבען ערקלערט, אז זיי וועלען ארויס אין סטרייק.

אויף אזא אופן האבען מיר באקומען א סטרייק און א קריזיס אין דעם הויפט ארגאן פון דער סאציאל דעמאקראטישער פארטיי.

דער פארטיי פארשטאנד צוזאמען מיט דער פרעס קאמיסיאן, צוזאמען מיט דיא פערטרויאונגס מענער פון בערלינער פארטיי ארגאניזאציאנען האבען דיא זאך וויעדער פערהאנדעלט און עס איז בעשלאסען געווארען זיך צו בענוצען מיט'ן „פריינדליכען" פארשלאג פון דיא „פראטעסטירענדע" רעדאקטארען און זיי אלעמען קינדיגען דיא שטעלען.

דערמיט האט אבער דיא סקאנדאל לוסט ערשט רעכט באקומען פרישע נאהרונג און נייע קראפט. דיא „געסעקטע" רעדאקטארען האבען אויפגעהייבען א שטורם. זיי האבען גענומען שרייבען און שרייען וועגען „צענזור", „וועגען פארניכטונג פון מיינונגס פרייהייט" א. ז. וו. שטייטש, פאר פרינציפיעלע מיינונגס פערשיעדענהייט האט מען זיי געסעקט.

דיא פארטהיידיגער פון פארטיי־פארשטאנד — קויטסקי, לעדעבור און אנדערע פיהרער — טעהנען אבער גאנץ אנדערש: געוויס — זאגען זיי — האט איהר דאס רעכט צו שרייבען אלץ וואס איהר ווילט, אויסצודריקען מיינונגען, וועלכע איהר געפינט פאר ריכטיג אבער דאס אלץ אין אייער אייגענעם נאמען, אין אייערע אייגענע שריפטען. איהר קענט דאך אבער ניט פערלאנגען, אז ווען דיא פארטיי אדער וועלכע עס איז אן ארגאניזאציאן גיט ארויס א צייטונג, פאר איהרע צוועקען, א צייטונג, פאר וועלכע זיי זיינען פעראנטווארטליך אז דיא צייטונג זאלט איהר פיהרען אזוי וויא זיי ווילען נ י ט. דיא פרייהייט, וועלכע איהר רעדאקטארען פאדערט פאר זיך צו קענען ריידען אין נ א מ ע ן פ ו ן ד ע ר צ י י ט ונ ג, וואס א י ה ר ווילט הייסט דאך אונפרייהייט פאר דיא ארגאניזאציאנען.

טען, בערנשטיינאנער און וויא זיי הייסען דארט אלע געפינען צווישען דיא גרויסע מאסען זעהר א קליינעם אבקלאנג.

גאנץ פארקעהרט איז אבער געשעהן אין צענטראל־ארגאן פון דער פארטיי. שוין יאהרען, אז דיא מאיאריטעט פון דער רעדאקציאן איז דארט א רעוויזיאניסטישע און דיא ראדיקאלע ריכטונג, וועלכע הערשט אין דער פארטיי, ווערט אונטערדריקט אין דער רעדאקציאן פון הויפט־ארגאן. געשעהן איז עס צופעליג. מען האט איינפאך א טעות געהאט אין א פאר מיטגליעדער פון סטעף. מען האט זיי אנגעשטעלט אלס ראדיקאלען, אבער זייענדיג אינעווייניג, האבען זיי איבערגעביטען זייער ריכטונג און זיך אנגעשלאסען אן דיא רעוויזיאניסטען. דערמיט איז דיא רעוויזיאניסטישע ריכטונג געווארען דיא הערשענדע. און איהר הערשאפט האט זיא געפיהרט סיסטעמאטיש, ניט אבלאזענדיג דיא לייצעס.

מען קען זיך לייכט פארשטעלען, אז אזא אונגאטירליכע לאגע האט ארויסגערופען פיעל בייזע בלוט צווישען דער מאיאריטעט פון דער פארטיי. און אז לאנג האט עס ניט געקאנט אנהאלטען.

דיא פראגע איז ארויסגעשפרונגען נאך פאר'ן לעצטען פארטיי טאג. זיא האט זיך פארוויקעלט אין דער פארם פון א פאלעמיק צווישען קויטסקי, דעם גייסטיגען פיהרער פון דער פארטיי, און דעם גלענצענדסטען פון דיא „פארווערטס" רעדאקטארען — אייזנער.

אויפ'ן פארטיי־טאג איז ניט פערהאנדעלט געווארען, וואס מען זאל טהון מיט דער רעדאקציאן פון „פארווערטס". בעבעל האט אבער אין נאמען פון פארטיי־פארשטאנד (עקזעקוטיוו) געלאזט וויסען, אז עפעס וואס וועט געטהון ווערען, ווייל דיא איצטיגע צושטענדע זיינען אזוי ניט נאטירליך, אז זיי קענען ניט ווייטער אנהאלטען.

און עס איז געטהון געווארען! דער פארטיי־פארשטאנד האט זיך מישב געווען מיט דיא פארשטעהער פון בערלינער ארגאניזאציאנען (פערטרויאונגס־מענער) און מיט דער פרעס־קאמיסיאן און ער איז בעשלאסען געווארען צו ענטזאגען דיא צוויי רעדאקטארען, איז וועלכע מען האט זיך אבגענארט. דער חשבון איז געווען א פראסטער: מען וועט אויף זייער ארט אנשטעלען מענשען פון דער ריכטונג, וועלכע מען וויל האבען אן דיא צייטונג זאל טראגען, פון דער רא־

עס וואלט געווען אונגערעכט, עס וואלט געווען ברוטאל צו פאדערען פון רעדאקטארען, זיי זאלען שרייבען ניט דאס וואס זיי דענקען. דאס קען קיין ארגאניזאציאן אין דער וועלט ניט פאדערן, אבער דאס פאדערן מיר גאר ניט. מיר זאגען נור, וויא באלד אז דיא וואס גיבען ארויס דיא צייטונג מיט בעשטימטע צוועקען (דיא ארגאניזאציאן) און דיא רעדאקטארען, וועמען עס קומט אויס דורכצופיהרען דיא צוועקען פארשטעהען איינע דיא אנדערע ניט און געהן פארשיעדענע וועגען, דאן איז פארהאנדען נור איין מיטעל: זיך פארנאנדערגעהן, איהר געהט זיך אייער וועג, מיך וועלען זוכען אונזערע מענשען.

דער קריזיס איז שוין לאנג געענדיגט. איצט איז אויך דער סקאנדאל איינגעשטילט געווארען.

* * *

שטיל און פריעדליך איז איז דעם לאנד, פון זואנען מען איז איז דיא לעצטע יאהרען געוואהנט געווען צו הערען נור וועגען שפאלטונגען און רייסערייען. מיר מיינען פראנקרייך. דער ערשטער פארטיי־טאג פון דער פאראייניגטער פארטיי איז שאלאן און דיא נאהענטקייט פון דער גרויסער שלאכט „נאך אויסען", פון דיא וואהלען אין פארלאמענט האבען ביידע פיעל מיטגעהאלפען צו בערוהיגען דיא גייסטער און פעסטער צו פעראייניגען דיא פערשיעדענע שטרעמונגען, וועלכע עקסיסטירען אין דער פעראייניגטער פארטיי.

מען איז אויפ'ן פארטיי טאג געווען אזוי פארזיכטיג אז מען האט זאגאר זיך געהיט צו ריידען וועגען צוויי „ריכטונגען" אין דער פארטיי. דיא טאקטיק ביי דיא וואהלען איז אנגענומען געווארען איינע. זיא הייסט: „דער פארטאג־טאג ערקלערהרט פאר דיא פפליכט פון דער סאציאליסטישער פארטיי ביי דעם ערשטען וואהל־גאנג אי בע ר א ל אויפצושטעלען קאנדידאטען און איבעראל אנצופיהרען דעם קעמפיין". נור ביי דעם צווייטען וואהלגאנג, ביי דיא שטיך וואהלען „לאזט דער פארטיי־טאג איבער פאר דיא איינצעלנע פעדעראציאנען צו בעשטימען וויא זייער האלטונג זאל דיענען אם בעסטען פאר דיא אינטערעסען פון פראלעטאריאט און פון דער סאציאלער רעפובליק".

מיט פעראייניגטע קרעפטען גרייטען זיך אונזערע פראנצויזישע גענאסען אלזא צום נעקסטען וואהל־קאמפף און זיי האפען אויך אויף גוטע ערפאלגען. דיא וואהל פון 2 סענאטארען צום ערשטען מאל אין דער געשיכטע פון דער סאציאליסטישער פארטיי אין פראנקרייך דיענט פאר א גוטע התחלה. אויך אין דער טרייד־יוניא־ניסטישער בעוועגונג אין פראנקרייך באמערקט זיך אין דיא לעצטע צייט דיא שטערבונג אראפ צווארפען פון זיך דעם פעדעראליסטישען כאראקטער און אלין מעהר זיך צו צענטראליזירען און פעסטער זיך צו פעראייניגען. דיא צאהל געווערקשאפטען (סינדיקאטען) אין פראנקרייך איז איצט 4625, צו זיי געהערען 781.344 ארבייטער, דערפון 69.405 ד. ה. 9—8 פראצענט פרויען. פאר דיא לעצטע 8 יאהר, זינט דעם יאהר 1898, האט דיא צאהל מיטגליעדער זיך פערדאפעלט.

* * *

ניט שטיל און ניט רוהיג איז איז איטאליען. נאך גאר ניט לאנג האט אין איטאליען געקאכט מיט'ן אפארטיוניזמוס, רעוויזיאניזמוס און וויא זיי הייסען דארט אלע דיא שטילע, דיא פריעדליכע „פראקטישע" מענער.

פאר דיא לעצטע צייט איז, דער רעוויזיאניזמוס אריינגעפאלען אין אום־חן אויך אין איטאליען. אנשטאט איהם האבען מיר א רעוויזיאניזמוס פון דער פארקעהרטער זייט. א רעוויזיאניזמוס פון צו ראדיקלער זייט, וועלכער וויל מקרב זיין דיא גאולה.

דיא בעוועגונג רופט מען „סינדיקאליזמוס" זיא בעשטעט בעצם אין דעם, וואס זיא לייגט דעם הויפט געוויכט ויף דיא „סינדיקאטען". (געווערקשאפטען) עס זיינען הייגט זאגאר שוין דא ניט איין „סינדיקאליסטישע" ריכטונג נור צוויי. איינע אין מילאן, מיט איהר צייטונג „אוואנגארדיא סאציאליסטא". איהר טהעארעטיקער איז לאבריאלא. דיא צווייטע — אין רום. זיא האלט זיך ארום דיא צוויי צייטונגען „דעווינירע סאציאלע" און „סינדיקאטא אפעראריא". דעם גייסטיגען שטעמפעל האט אויף איהר ארויפגעלייגט עגריקא לאבאנו.

לאבריאלא באגרינדעט דעם סינדיקאליזמוס אזוי: „מיר ווילען דערגייכען אונזערע ציעלען דירעקט, ניט דורך דיא ווירקונג אויף דיא עפענטליכע געוואלטען. דיא פראקטיק ווייזט, אז דיא סינדיקאטען (געווערקשאפטען) פארבעסערן ניט נור דיא לאגע פון דיא ארבייטער, נור זיי פארבעסערן דיא ארבייטער אויך מאראליש און גייסטיג. זיי ווירקען ניט נור, אז דער ארבייטער זאל בעקומען בעסער געצאהלט. זיי פארבעסערן אויך די סחורות און פארגרעסערען אויך דיא פראדוקציאן. און אט אין דעם פרינציפ פון דיא סינדי־

קאטען (געווערקשאפטען) דערקענען מיר אויך דיא קראפט, וואס וועט ברייגגען דיא סאציאלע רעוואלוציאן. איז יעדער אינדוסטריע וועלען די ארבייטער דורך דעם סינדיקאט אריבערנעהמען דיא פראדוקציאנס מיטלען אין זייערע הענד. און אט אין דעם בעשטעהט דיא רעוואלוציאנערע טהאט".

אין קורצע און איינפאכע ווערטער הייסט עס: דיא עקאנאמישע ארגאניזאציאן פון דער ארבייטער קלאסע ווערט ערקלעהרט פאר דיא הויפט זאך. דיא פאליטישע ארגאניזאציאן (דיא פארטיי) ווערט פון לאבריאלא פארשטופט אלס א ניט זעהר וויכטיגע און ניט זעהר ניצליכע זאך. זיא ווערט פון דער רוימישער ריכטונג און איהר פיהרער ענריקא לעאנע ערקלעהרט פאר שעדליך, פאר א זאך, וועלכע מען מוז בעקעמפפען, לעאנע וויל פעראייניגען אלע ארבייטער אונטער דער פאהן פון סינדיקאליזמוס, ארויסצושטעלען אייגענע קאנדידאטען כדי צו קענען האנדלען „ד י ר ע ק ט" ניט דורכ'ז פארלאמענט.

מיר האבען דא נור אנגעוויזען אין א פאר הויפט שטריכען דעם פאך פון דער נייער ריכטונג. מיר וועלען ביי אנאנדער געלעגענהייט דיא זאך אויספיהרליכער ארום ריידען און ק ר י ט י ש בעטראכטען.

* * *

דער „סינדיקאליזמוס" בויט זיינע גאנצע האפנונגען אויף דער אוטאפיע, אז „בעפרייענדיג זיך" פון דער פארטיי וועלען זיי קענען פעראייניגען ד ע ם ג א נ צ ע ן ארבייטער קלאס. דיא הארטע ווירקליכקייט ווייזט אבער, אז „בעפרייענדיג זיך פון דער פארטיי", בלייבט דער ארבייטער קלאס שטענדיג און איבעראל פיעל אהנמעכטיגער און הילפלאזער, וויא ווען ער איז „געטהיילט" דורך דער פארטיי. דאס קען מען שוין פון לאנג אז זעהען אין דער קלאסישער לאנד פון קאפיטאליזמוס, טרייד־יוניאניזמוס און „בעפרייאונג" פון דער פארטיי אין ענגלאנד, דער פראלעטאריאט האלט זיך דאר אז דיא פאלעס פון דער קאפיטאליסטישער ליבעראלער פארטיי און איז באשטראפט דערמיט, וואס דיא פאליטיק פון לאנד ווערט געפיהרט — אזוי צו זאגען — פארביי איהם. מען טהוט עפעס פאר דיא ארבייטער פון. צייט צו צייט. מען טהוט פיעל געגען דיא ארבייטער. אבער ביי דיא אלע אנגעלעגענהייטען שפיעלט דער ארבייטער קלאס דיזא אונווירדיגע ראלע פון א איידעם אויף קעסט ביי דער בורזשואזיע. ער קען בעטען, ער קען פראטעסטירען... נור ווען דיא פארשטעהער פון דער בורזשואזיע בעטען אז פראטעסטירען פאר איהם.

און איצט, ווען עס איז געקומען וויעדער צו דיא וואהלען, ווען אי דער שטימונג פון לאנד איז געווארען אזא גרויסע ענדערונג, ווען אזא גרויסע אונצופריעדענהייט פיהלט זיך איז לאנד, ווען אזא גרויסער קריזיס און ארבייטסלאזיגקייט הערשען, איצט איז געקומען דיא נייע רעגיערונגס־פארטיי און האט געמיינט צו קענען צובינדען נאך פעסטער צו זיך דעם גרויסען ריען, דעם פראלעטאריאט דורך א איבערגעברענטען שטרוי, דורך דעם, וואס א ג ע ו ו ע ז נ ע ר סאציאליסט און א ג ע־ ו ו ע ז נ ע ר ארבייטער פיהרער איז געמאכט געווארען פאר א מיניסטער. דזשאהן בוירנס איז שוין לאנג אוים סאציאליסט, שוין לאנג א טריי־ער אונטערמהאן פון דער ליבעראלער פארטיי. פון דעסטוועגען בעריכטען אונז דיא צייטונגען — אז אויף דיא גרויסע ארבייטער מאסען איז ענגלאנד האט זיין אנוועזענהייט אין מיניסטער־יום געמאכט א טיעפען איינדרוק. אבער צו וועלען זיי אויך דעם מאל בלייבען טריי... איז זייער קנעכטשאפט צו דער בורזשואזיע, דאס איז א גרויסע פראגע. דיא עקאנאמישע אומ־שטענדען און דיא גייסטיגע ענטוויקלונג פון דיא ענגלישע ארבייטער, טרייבען זיי אלץ מעהר אויף דעם וועג פון זעלבסט־שטענדיגע ארבייטער פאליטיק.

געוויס, דיא סאציאליסטען פון אלע פראק־ציאנען האבען גאנץ אנדערש בעגעגענט דעם נייעם מיניסטער און געוועזענעם „גע־נאסע", אבער ענגלאנד איז דאך א לאנד, וואו דיא גרויסע ארבייטער מאסען זיינען דערווייל ליידער „בעפרייט" פון דעם איינפלוס פון דער סאציאליסטישער פאר־טיי. ווען דיא שורות ווערען געשריעבען שטעהט דער וואהל־קאמפף נאך ביים אנפאנג, אבער ווען דיא שורות וועלען געדרוקט ווערען, וועלען דיא רעזולטאטען שוין זיין בעקאנט, און — דער־פאר לאזען מיר איבער דיא פראגע אויף א צוויי־טען מאל. מיר ווייסען אבער איין זאך, רעדט וואס איהר ווילט מיט דער פראלעטארישער „בעפרייאונג" פון דער פארטיי איז דיא זעלבע זאך, וויא מיט זייער „בעפרייאונג פון אייגענ־טהום.

* * *

מיר האלטען שוין ביים סוף פון אונזער איבערבליק און מיר האבען נאך גאר ניט דער־מאנט וועגען אונזערע היימישע אנגעלעגענהיי־טען. אבער מיר קענען דיא שולד דאפיר ניט נעהמען אויף זיך, מיר וואלטען גערן געווידמעט א סך פלאטין צו אונזער היגער בעווע־גונג, ווען מיר וואלטען געהאט וואס ערנסטעס, וואס וויכטיגעס צו בעריכטען, לייד'ער האבען מיר עס ניט: ניט אין דער פארטיי אין אלגעמיין, ניט אין דער אידישער סאציאליסטישער בעווע־גונג.

* * *

דיא אידישע סאציאליסטישע פרעסע האט זיך אין לעצטען חודש בעדייטענד פערגרעסערט. נאך א נייער חבר אין רוסלאנד, „דער וועקער", צענטראל ארגאן פון אידישען אלגעמיינעם אר־בייטער בונד, א טעגליכע צייטונג, ערשיינט אין ווילנא. דיא ערשיינונג פון „וועקער" „אויף דער ערד" איז אן עפאכעמאכענדע פאסירונג, אי אין דער געשיכטע פון דער אידישער ליטעראטור, אי אין דער געשיכטע פון אידישען פאלק.

מיט דעם „וועקער" זיינען ארויס פון „אונ־טער דער ערד"א סך ערנסטע טאלאנטפאלע סאציאליסטישע שרייבער, וועלכע האבען געשאפען דיא גרויסע ליטעראטור פון „בונד". צו זיי זיינען צוגעשטאנען פיעל שוין פריהער בע־וואוסטע און טאלאנטפאלע שרייבער. דאס אלץ, צוזאמען מיט דעם פאקט וואס דער „וועקער" ווערט ארויסגעגעבען פון „בונד" אלס זיין צענ־טראל ארגאן, גיט אונז דיא פעסטע איבערצייי־גונג, אז דיא צייטונג וועט זיין א מוסטער בלאט פון אן ערנסטע, עהרליכע און פעהיגע סאציאליסטישע צייטונג. דיא עקסיסטענץ פון „וועקער" וועט אויך, האפענטליך, זיין אלס גו־טער ביישפיעל פאר אונזער היגע סאציאליסטי־שע אידישע פרעסע. אויף א לעבעדיגען ביי־שפיעל וועלען אי דיא הערויסגעבער, רעדאקטא־רען און מיטארבייטער זעהען וויא עס קען עק־סיסטירען און האבען א'ן ערפאלג א'ן ערנסט פרינציפיעלע אידישע סאציאליסטישע טעגליכע צייטונג. און נאך מעהר האפנונג לייגען מיר אויף דיא לעזער. זיי וועלען זיך לערנען צו פאדערן, אז אויך אונזער היגע אידישע סאציא־ליסטישע פרעסע זאל ווערן ערנסטער, טיעפער סאציאליסטישער.

אונזער צווייטער חבר, אויך א טעגליכע ציי־טונג, ערשיינט דא ביי אונז, איז אונזער נא־הענטער שכן פון 175 איסט בראדוויי. דיא „פארווערטס פרעס אסאסיאיישאן" האט פון 15טען יאנואר גענומען ארויסגעבען אויף א טעג־ליכע „מארגען צייטונג".

אז דיא אידישע בעפעלקערונג פון אמעריקא נויטיגט זיך אין א סאציאליסטישער מארגען־צייטונג קען קיין שום ברעקעל ספק ניט זיין עס האט זי דגעמאכט אז גערעדע דיא רעאק־ציאנערסטע און שמוציגסטע פון אלע אידישע רעאקציאנערע שמוציגע בלעטער האט ביז איצט געהאט דיא מאנאפאל אויף דיא אידישע לעזער ביז 2—3 א זייגער נאכמיטאג. דערפאר האט זיא בעקומען אזא גרויסע פארשפרייטונג און דער־פאר איז זיא געווארען אזא געפעהרליכע מכה.

דיא נייע צייטונג, „דיא מארגען צייטונג", איז א סאציאליסטישע ארבייטער צייטונג, אין איהר פראגראם ארטיקעל פערשפרעכט זיא צו דיענען טריי דיא ארבייטער אינטערעסען, צו קעמפפען ערנסט פאר'ן סאציאליזמוס. מען זאגט אונז, אז דער רעדאקטאר איבער סאציא־ליזמוס איז דארט גען. ב. פייגענבוים. אז גען. פייגענבוים איז א טרייער סאציאליסט דארף ער קיין הסכם ניט. אויסער איהם געפינען מיר נאך דעם נאמען פון מ. זאמעטקין, אלס שטענדיגער מיטארבייטער פון דער נייער צייטונג. און דאס גיא אונז דיא האפנונג, אז דיא פערשפרעבונגען וועט אויך אויסגעפיהרט ווערן.

מיר גראטולירען הערצליכסט אונזערע נייע חברים און ווינשען זיי א גלענצענדען ערפאלג ניט נור א פינאנציעלען, נור אויך א מאראלישען.

„זייט פארגינפטיגעס, גוטעס, עהרליכעס, א דאנק וועט אייך זאגען דאס אידישע פאלק"!

קריטיק

צוויי ערציילונגען פון מ. ספּעקטאָר.

„א סטרייק פון קבצנים" און „אַ פינסטערע חתונה", פערלאַג „בוכער פאַר אלע", וואַרשא, דרוגא 26; פרייז 5 קאָפּיקעס אַן ערציילונג.

דיא צוויי ערציילונגען, וועלכע ליגען פאַר מיר, זיינען זעהר אינטערעסאַנט איז פיעלע הינ־זיכטען, און זיי פאַרדיענען אז מען זאָל וועגען זיי ריידען, און ריידען מעהר וויא וועגען א סך אנ־דערע קליינע ערציילונגען. דער „סטרייק פון קבצנים" פאַרדיענט אז מען זאָל מכח איהר ריי־דען טאַקע צוליעב איהם אליין, ווייל דאָס איז א בריליאַנטענע שטיקעל ארבייט. וועגען דער צווייטער, „דיא פינסטערע חתונה", וואָלט מען פון איהר אליין וועגען, געמעגט שווייגען. מען טאָר דאָס אבער ניט טאָהן, ווייל איז איהר ליגט א גוטער ביישפּיעל פון דעם וואו ספּעקטאָר איז א גוטער, לעבעדיגער שרייבער, און וואו זיין פאַרב קומט ארויס גאַנץ בלייך. אויך איז דאָס א נייע בעשטעטיגונג פון דעם אלטען כלל, אז שרייבען רעאַליסטיש, דאָס הייסט שרייבען פון זאַכען מיט וועלכע דער שרייבער איז גאַנץ גוט בעקאַנט, איז א סך געזינטער און לעבעדיגער, איידער ווען מען שרייבט פון זאַכען מיט וועלכע מען קען זיך נאָר פון ווייטען. דיא צוויי בי־כעלאַך זיינען ניט פאַרבונדען צווישען זיך, און עס איז ניט מעהר וויא א צופאַל וואָס מיר קומט אויס צו ריידען וועגען זיי ביידען פאַר איין מאָל. און דאָך וואָלט געווען זעהר קרום צו בעשפּרע־כען דיא צוויי ערציילונגען בעזונדער. ביידע ערציילונגען זיינען געשעפּט פון דעם זעלבען גייסטיגען קוואַל, ביידע קומען ארויס פון דעם זעלבען בליק אויף דער אידישער וועלט, און איז ביידע פינקעלט דער טרויעריגער שיין פון דער פאַרגעהענדער זונן פון דער אלטער אידישער גרויסקייט און שיינקייט.

דער „סטרייק פון קבצנים" איז א בילד פון א פאַרצייטיגער אידישער חתונה, א „חתונה וואו יודען און יודישע טעכטער געהען געקליי־דעט אין דיא זעלבע שבת יום־טוב'דיגע קליי־דער, אין וועלכע זיי געהען אין שול אריין. א חתונה וואו מען פערבייסט מיט לעקעך און שטראָדעל; מען עסט שבת'דיגע פיש מיט פרישע בולקעס." און דער בילד איז רייך, קלאָהר, אויסגעשאָטען מיט קליינע בילדעלאַך, און שוימט און שווימט אריבער מיט לעבען און פרישקייט, און בליסצעט מיט „נעגעלאַך", וועלכע מאַכען ליכטיג אין קאָפּ פון דעם לעזער, כישוף'ן דאַר־טען ארויס גליקליכע, שוין מיט מאַך פערוואַק־סענע עראינערונגען פון דיא קינדער־יאָהרען, און טראָגען איהם אריבער ווייט אין דעם ארט וואו זיין וויגעלע איז געשטאַנען.

שוין פון דיא פאַר שורות וואָס איך האָב אָט ערשט געבראַכט פון דער ערציילונג וועגען די מלבושים פון דיא מחותנים מיט דיא מחותנת'־טעס און פון דיא „שבת'דיגע פיש מיט פרישע בולקעס" זעהט פאַר זיך דער לעזער באַלד דעם גאַנצען בילד פון דער חתונה. און דאָך איז דאָס ניט מעהר וויא א שוואַכער רמז אנקעגען דיא בילדעלאַך, מיט וועלכע מיר טרעפען זיך ווייטער ווען מיר געהען איבער דיא בלעטלאַך פון דער ערציילונג. אויף דער חתנה מאַכט זיך א גרויסע מניעה, ניט חלילה צוליעב דעם נדז, אָדער צוליעב א סכסוך מכח רח"ש וכל"ז, נאָר צוליעב — דעם סטרייק פון דיא קבצנים. ר' יצחק אייזיק בערקאָווער, דער כלה'ס פאַטער, „האָט אויף אלע זיינע קינדער'ס חתונות געמאַכט אנ'אָרים מאָל־צייט, און איצט אויף זיין מו־זינקע'ס חתונה האָט ער אויך פאַרבעטען אלע אָרימע לייט פון שטעדטיל ליפּאָוויין צו זיך אין דאָרף אריין. „אָבער דיא קבצנים האָבען ערשט היינט געהאַט א חתונה מיט אַ ארים מאָל־צייט אין שטעדטיל גופא, האָבען זיי זיך צווישען, און סטרייקען. זיי ווילען אז מען זאָל יעדען געבען צו קערבלאַך פאַר זיין ארבייט — דאָס הייסט פאַר'ן אויפעסען אז אומזיסטיגען מאָל־צייט.

איהר קענט אייך שוין פאַרשטעלען וויא דעם שיינעם בעל הבית, ר' יצחק אייזיק בער־קאָווער, שטייט דאָס ניט אז דיא מעשה, אז דיא קבצנים זאָלען גאָר מיט איהם פיהרען נצחנות, און איהם אנווייזען וואָס פאַר א נדבות ער זאָל זיי געבען אחוץ דער סעודה. און אָט איז וויא ספּעקטאָר מאָלט אויס זיין בעליידיגונג:

„—וואָס הייסט עס? — טענה'ט ר' יצחק אייזיק, — וואו איז דאָס געהערט געוואָרען? אָרימע

לייט זאָלען מיר זאָגען א דעה, זיך דינגען מיט מיר דערפאר וואָס איך וויל זיי זאָלען עסען א גוטען מי־טאָג און געבען יעדען א שענע נדבה? צו קערבליך זאָל איך זיי געבען! ווען ניט בעשטעהען זיי ניט, חאָ, חאָ! און אז איך וועל זיי טהיילען צו צוויי גילדען לוינט זיי ניט? קאָסט זיי טייער אין קראָם אַריין?. איך וועל זיך בעדרעהען אָהן זיי. כלי זמר, שפּיעל!... מען קען שוין באזעצען דיא כלה".

נאָר באלד האָט ער א מאָד געטהאָן מיט דער האנד.

„ — וואַרט נאָך אוים א ביסעל. עס איז נאָך פריה.... פאַר וואָס קומט עס מיר, מען זאָל מיר פאַר־שטערען מיין שמחה? שוין זשע זאָל איך חתונה מאַכען מיין מוזינקע אָהן א אָרים מאָל־ציים! איך וואָלט זיי געטהיילט צו האַלבע קערבלאך, עס געהט מיר ניט אין געלד, נאָר וואָס הייסט דינגען זיך מיט מיר?"

דיא אָרימע לייט זיינען ביי זיך געזוען גאנץ תקיף, וואָרים „סקעבס" וואָלט מען בעדאַרפט ברייגען אזש פון לונעץ, און עס וואָלט געקאָסט א סדמעהר וויא צו קערבלאך אויף יעדען פאַר־שוין, און מען וואָלט מוזען אבלייגען דיא חופה. מילא גיט דאָך מסתמא ר' יצחק אייזיק נאָך, אָבער זיין שמחה וואָס ער מאַכט חתונה זיין מוזינקע איז אזוי גרויס אז צו דער חופה־וועטשערע בלייבט שוין אויף זיין שטערן ניט איבער קיין שאטען פון דיא איז־דער־פריהדיגע עגמת־נפש, און זעהט וואָס פאַר א גוט פריינד ער איז דאָס מיט דיא אָרימע לייט געוואָרען:

„ר' יצחק אייזיק מיט זיינע נאָהענטע הויז־מענשען האָבען בעדיענט די אָרימע לייט....

— לחיים, ר' יצחק אייזיק! איהר זאָלט האָ־בען נחת פון אייערע קינדער און זיין א גרויסער גביר — האָבען דיא אָרימע לייט געוואונשען.

— לחיים, לחיים, יודען! טרינקט געזונד, גאָט זאָל העלפען כלל ישראל און אייך אויך צוויי־שען זיי....

דאָ (ווען ר' יצחק אייזיק האָט מיט דיא אָרימע לייט געטאנצט א ראָד מיט א „פרעה־ליכס") איז שוין צו זיין גליק קיין גלייכען ניט געוועזען. ער האָט געטאנצט אין מיטען ראָד, דיא זיידענע פּאַלעס פון זיין לאנגער קאַפּאָטע זיינען געפלויגען וויא צוויי פליעגעל פון א אָד־לער, דיא אויגען פון וועלכע עס האָט זיך געגאָ־סען טרעהרען פון פריינד, פערגלאנצט ארויף.... ער האָט געלאַכט און געוויינט, וויא א קליין קינד, זיך אלע מאָל ארומנעהמענדיג מיט דיא אָרימע לייט, זיי געהאלזט און געקושט.

— ברידער — האָט ער געשריען טאנצענדיג — לאָמיר זיין פרעהליך! לאָמיר זיין יודען!... פרעהליכער, לעבעדיגער, שטאַרקער, יודען!...

—— אָט אזוי איז א יוד פרעהליך —

— אָט אזוי מאַכט א יוד חתונה —

האָבען דיא אָרימע לייט און דיא געסט צוגע־פליעסקעט מיט דיא הענד נאָך דעם טאַקט פון דיא כלי זמר'ס פרעהליכס."

נאָר וויא גוט און לעבעדיג דיא חתונה ווערט דאָ געמאַהלען, ווערט ויא דאָך געמאַהלען נאָר פאַרביינעהענדיג, און דערפון קען מען דרינ־גען א קל וחומר וויא לעבעדיג און קלאָהר דיא חתונה וואָלט נאָך ארויסגעקומען, ווען ספּעקטאַר וואָלט זיך טאַקע אבגעשטעלט אויף איהר אליין אלס אן עיקר. אין דעם סטרייק פון דיא קבצנים, איז דער איינפאַל א זעלטענער, א חנ'עוודיגער, און דיא שילדערונג פון דעם סטרייק און פון דיא איבערראשונג פון דיא מחותנים איז דורכגעווייקט איז א געזונטען, פרישען הומאָר, און רופט ארויס א אמת הארצ־ליכען געלעכטער. דאָך איז דיא ערציילונג גע־בויט ניט נאָך א גוטען פּלאַן. ביז וואנען דער לעזער קומט ארויף אויפ'ן מארק, וואו דיא בונ־טאָווישציקעס דיא ארעמע לייט זיינען פארזאַ־מעלט, הערט ער זיך אזוי פיעל אז מכח זיי און מכח זייער סטרייק, אז דיא מארק־סצענע, וועלכע האָט געדאַרפט זיין דער פּער פון דער ערציי־לונג, קלינגט שוין וויא אן אלטע, איבערגע'חזר'־טע מעשה. מען וואָלט זיא געקענט מאַכען ניי דורך א שטאַרקערע שילדערונג, דורך א בעשריי־בונג פון דעם המון, א בעשרייבונג, וואָס זאָל זיין רייך אין איינצעלהייטען. אָבער דער שריי־בער בענוצט זיך ניט מיט אזעלכע מיטלען, און דורך דעם קומט ארויס, אז דער סטרייק גופא, כאָטש דער איינפאַל איז א בריליאַנטענער און דער הומאָר איז א געלונגענער, איז דאָס אלס בילד ניט אזוי זיס און קלאָהר וויא דיא בילדלאָך פון דער חתונה, וועלכע איז דאָ נאָר א טפל.

דורך דער ערציילונג זייט זיך דורך א טרויער, א בענקשאפט נאָך דער אלט־מאָדישער אידישער חתונה און צוזאַמען מיט איהר נאָך דעם איינפאַכען, אלט־מאָדישען אָבער שיינעם אידישען לעבען. איהר פיהלט לייענענדיג דיא סקיצצע, אז דיא חתונה פון ר' יצחק אייזיק'ס מוזינקע איז, אזוי ווי דוד פינסקי'ס ר' משה מגיד פון דער „פאַמיליע צבי", דיא „איינציגע און דיא לעצטע" אידישע חתונה מיט דעם ארי־

מען מאַל־צייט מיט דיא אַלטע הארציגקייט און אַלטען איינפאַכען צויבער. און דיזע בענק־שאַפט איז דער שנירעל וואָס פאַרבינדט דיא ערשטע ערציילונג מיט דער צווייטער, מיט דער „פינסטערער חתונה".

דיא „פינסטערע חתונה" איז שוין אַ היינט־מאָדישע אַריסטאָקראַטישע אידישע חתונה אין וואַרשאַ, אַ חתונה מיט דעקאַלטירטע דאַמעס, מיט אַ חופה ניט אויפ'ן שוהל־הויף, נאָר אין אַ האַל, אַ חתונה אָהן אַ כשר־טאַניץ, אָהן כלה־מתנות: אַ חתונה אָהן דיא אַמאָליגע איינפאַכ־קייט אָהן היימישע פּאַעזיע. עס איז גאָר ניט מעהר וויא אַ וואַכעדיגער באַל, און פון דיא אַמאָליגע פערברידערונג פון דער גאַנצער משפּחה, און פו דעם גליק פון דיא אַלע מענשען וואָס זיינען זיך עוסק אין דער חתונה, בלייבט אין איהר קיין זכר ניט. דיא חתונה דאַרף עס דורכמאַכען דיא קליין־שטעדטעלדיגע שיינע בעל־הבית'טע גיטעל, דעם חתן'ס מוטער. דיא קליין־שטעדטעלדיגע אידענע געדיינקט נאָך אַלץ גוט וויא גליקליך זיא איז דאָס געווען אויף דיא חתונות פון איהרע עלטערע קינדער, וועל־כע זיינען געווען אין איהר קליין־שטעדטעל, און זיינען צוגעגאַנגען אויף דעם אידישלאַכען שטיי־גער, און ווען זיא פערגלייכט זיי מיט דער גרויס־שטאַדטיגער נאָכקרימעניש אויף אַ אידי־שער חתונה, ווערט איהר צוריסען איהר האַרץ אויף שטיקער, און זיא פאַלט חלשות. זיא, דיא מאַמע, פיהלט אַז זיא איז דאָ אַן איבריגע אין דער נייער וואַכעדיגער וועלט, און ווען דער לעזער פערגלייכט דיא צוויי וועלטען, פיהלט ער אינאיינעם מיט גיטלען, אַז דיא אַלטע וועלט, ווען דער איד האָט נאָך געלעבט זיין אייגענעם לעבען און ניט נאָכגעמאַכט אַנדערע, איז געווען אַ שיינע וועלט, פול מיט אַ טיעפען, ריהרענדען אינהאַלט, אין דער צייט וואָס דיא נייע וועלט, אָהן דיא אַלטע אידישע מנהגים, איז פּוסט און וואַכעדיג.

אָבער מאַהלענדיג דיא גרויסע, די אַריסטאָ־קראַטישע וועלט פיהלט זיך ספּעקטאַר ניט גאָר אין דערהיים. עס פעהלט אין איהר דיא טיעפע ערפאַהרונג פון דעם שרייבער, עס פעהלט דיא זיסקייט פון שרייבען מכח אַ גוט בעקאַנטער זאַך, עס פעהלט דיא זיסקייט פון אַלטע, טיעף איינגעוואָרצעלטע עראינערונגען. דיא בילד פון דער נייער חתונה קומט דעריבער ארויס זאָהר בלייך, דיא ווערטער זיינען צו אַלגעמיינע און גיבען אַי דער געמאַהלאַכץ ניט אַריין קיין לע־בענס־פרישקייט.

אָט איז אַ ביישפּיעל פון דעם וויא דיא וואַרשעווער חתונה ווערט געמאַהלען:

„עס איז צוגעפאַהרען איין קאַרעט נאָך דער אַנדערע, פון וועלכע עס זיינען ארויסגעגאַנגען דע־קאַלטירטע דאַמען, פריילען און אויסגעפּוצטע הערען. דער זאַל איז שוין געווען פול, דיא מוזיק האָט געשפּיעלט, הערען און דאַמען האָבען גע־טאַנצט, טהייל וועלכע האָבען ניט געטאַנצט, האָבען גערעדט וועגען חתן כלה, וואָס פאַר אַ גליק רעגינע ווייסשטיין האָט געטראָפען.... איבערהויפּט האָבען דערפון שטיל צווישען זיך גערעדט דיא מאַמעס פון דיא פריילען, מיט וועלכע זיי זיינען געקומען אויף דער חתונה."

פון דעם אַלעם אָבער קומט ניט ארויס קיין קלאָהרער בילד פון דער וואַרשעווער חתונה. דער לעזער קען זיך אהינצע ניט אַריבערטראָגען איז דיא געדאַנקען. ער זעהט ניט פאַר זיך דיא מחותנים, ניט דעם הו־האַ פון דער חתונה און ניט דיא גאַנצע סצענע. פיעל מעהר לעבעדיג ווערט דיא ערציילונג ערשט דאַן, ווען גיטעל הויבט אָן איבערקלייבען אין איהר זכרון דיא סצענעס פון דיא חתונות פון דיא פריהערדיגע קינדער, ווען זיא איז דאָס געווען דיא געהייבע־נע מחותן'עסטע, און דיא מחותנים האָבען זיא שיער ניט פאַרנאַנדערגעריסען אויף שטיקער, וועלענדיג יעדער מיט איהר טאַנצען, און צוא־ווינשענדיג איהר.

דיא בענקשאַפט נאָך דער פאַרצייטיגער אי־דישער חתונה קלינגט דאָ נאַטירליך גאַנץ שטאַרק. דער שרייבער האָט זיך דאָך טאַקע אויף דערויף פאַרלייגט אום דעם טרויער ארויס־צובריינגען. דאָ דריקט ער אויס זיין צער ניט דורך אַנצוהערעניסען, נאָר ער קלאָגט טאַקע אויפ'ן קול, נאָר ווייל דיא שילדערונג איז דאָ שוואַכער וויא אין דער ערשטער, ווערט אפילו אָט דיזער צוועק, דיא פערהערליכונג פון דער שיינקייט פון דעם פאַרצייטיגען אידישען לעבען, כמעט ווייניגער דערגרייכט איידער אין דער ערשטער ערציילונג.

דער סך הכל איז, אַז ווייל אין דער ערשטער ערציילונג האָט ספּעקטאַר, וועלכער האָט געקראַ־גען זיין ערשטע און וויכטיגסטע ערציהונג אין דער אַלטער אידישער וועלט, געמאַהלען בילדער מיט וועלכע ער איז גוט בעקאַנט, קומט דיא ער־ציילונג ארויס אַ סך לעבעדיגער, שאַרפער, קלעהרער, רעאַליסטישער. און אין דער צווייטער

ערציילונג, וואו ער מאהלט א בילד, מיט וועלכער איז ניט אזוי גוט באקאנט, קומט זיא טאקע ארויס א סך טונקעלער, און רעדט ווייניגער צום הארצען און צו דער פארשטעלונגס־קראפט פון דעם לעזער. און ממילא, קומט דיא ערשטע, דיא רעאליסטישע בילד ארויס א סך בעסער איידער דיא צווייטע, דיא פיעל ווייניגער רעאליסטישע.

י. ע.

ציט ביבליאָטהעק: 1) וואס איז קאָנסטיטוציע, פון פ. לאַסאַל. 23 זייטען, 12 קאפ. 2) פּאָליטישע פערברעכער און סאציאַלדעמאקראטיע, פון אַ. בעבעל, 16 זייטען, 10 קאפ. 3) וועגען פאלקספערטרעטונג, פון נ. א. ראזשקאוו, 21 זייטען, 12 קאפ., וואַרשוי, 1905.

נאך א נייער פערלאג און ניט סתם א פערלאג, נור אזוינער וואס גיט ארויס לעגאל סאציאליסטישע ביכלעך. דאכט זיך אין פלוג זעהר א ערפרייענדע, אנגענעהמע ערשיינונג. און דאך קענען מיר דעם פערלאג ניט בעגריסען, יעדענפאלס ניט בעגריסען אויף גרונד פון זיינע ערשטע בראשורען. און מיר האבען זעהר ערנסטע מאטיוועז פאר וואס מיר טהועז עס ניט.

עס איז דא א קראנקהייט אויף דער וועלט, וועלכע מען רופט „וואולגאריזאציע". דיא קראנקהייט איז זעהר א פערשפרייטע אין יעדער ליטעראטור. זיא איז איין עפידעמיע אין אונזער אידישער ליטעראטור אין אמעריקא, זיא איז ביז איצט ניט געווען פערשפרייט אין רוסלאנד. דיא קראנקהייט בעשטעהט אין דעם, וואס אונטער דעם מאנטעל פון מאכען צוגענגליך, פאפולער דיא פראגען, וועלכע מען בעהאנדעלט, מאכט מען זיי פשוט וואולגאר — גראב, פראסט. מען נעהמט ביים פערפאסער, וועלכען מען „פאפולאריזירט" אראב אלע פיינהייטען פון זיין סטיל און פון זיינע געדאנקען, מען נעהמט אראב דיא טיעפקייט און ערנסטקייט און מען מאכט איהם פלאך, אומגעלומפערט. דער רעזולטאט איז, אז דער לעזער געוועהנט זיך אב צו וועלען און קענען נאך דענקען און נאכטראכטען וועגען דעם וואס ער לעזט, אי דער פערפאסער קומט ארויס א צו'הרג'עטער, א צו־קאליעטשעטער.

געוויס, פאפולאריזירען געדאנקען, פאפולאריזירען זאגאר געוויסע דענקער איז א גאנץ ווייכטיגע זאך. זיא איז אויך נויטווענדיג אלס ערשטע איינפיהרונג פאר דיא גרויסע מאסען. אבער אזא פאפולאריזאציע אדער וואולגאריזאציע טאר קיינמאל ניט געגעבען ווערען אונטער דעם נאמען פון דעם דענקער אליין, טאר פאר קיין פאל ניט ארויסרעטען אונטער דער פאלשער פאהן פון א'ן איבערזעצונג.

און דאך האט דאס פאסירט מיט דער „איבערזעצונג" פון לאסאל'ס בעריהמטען פאר־טראג. שוין אויפ'ן פארדערבלאט האבען מיר געזעהן אז עפעס ניט גלאט איז דיא מעשה דא. דער נייער פערלאג פון סאציאליסטישע ביכער האט ניט געפונען קיין איבערזעצער, וועלכער זאל אזא קלאסישע זאך איבערזעצען פו אריגינאל, פון דייטש, נור ער האט געפונען איינעם א אב. גאלדבערג, וואס איבערזעצט עס פון א רוסישער איבערזעצונג.

מיר האבען איבערגעמישט א בלעטעל און געפונען א „הקדמה", אין וועלכער עס ווערט אויף א האלבער זייט דערצעהלט, אז לאסאל האט אין דעם פארטראג קלאר ארויסגעזאגט זיין מיינונג, אז דער עיקר אין קאנסטיטוציע איז דיא קראפט. דיא קראפט, אט אזוי איבערזעצט מען דאס וואָרט מאכט? ווייטער ווערט דארט דערצעהלט, אז דיא קאנסערוואטיווע דייטשע צייטונג, דיא „קרייצצייטונג" האט עס באלד פערשטאנען. נור דער „איבערזעצער" פערשטעהט נאך עד היום ניט! און אט דער „איבערזעצער" לאזט אונז וויסען, אז ער האט דעם פארטראג „בעארבייט", „בכדי צו פאפולאריזירען".

אזא „בעארבייטונג" מוז מען שוין לייענען מיט'ן אריגינאל אין דער האנד. און מיר האבען געלייענט!...

מיר האבען ניט געדארפט פיעל זוכען. שוין אויף דער ערשטער זייט האבען מיר זיך איבערצייגט, אז דער איבערזעצער איז איינפאך ניט פעהיג צו פערשטעהן דעם עיקר פון „דעם עיקר פון דער קאנסטיטוציאן". לאסאל שטעלט דיא פראגע: „איז וואס בעשטעהט דאס וועזען (דער תוך), דער בעגריף פון א קאנסטיטוציאן"? ער מאכט א גאנץ שארפען אונטערשיעד צווישען „אינהאלט" און „בעגריף". אונזער „איבערזע־

צער" פרעגט דוקא: „איז וואס בעשטעהט דער אינהאלט פון א קאנסטיטוציע?"

און וויא דיא פראגע אזוי דער ענטפער. וואו לאסאל דריקט אויס א טיעפען געדאנקען, געהט דער געדאנקען ענטוועדער אין גאנצען פערלארען אדער ער ווערט איבערגעקערט און פערדרייט. צ. ב. קענט איהר זיך פארשטעלען אז דער פערפאסער פון „סיסטעם דער ערווארבענען רעכטע" זאל זאגען „א'ן ערשיינונג, וועלכע האט א פעסטען יסוד א. ז. וו. מוז פערבלייבען אויף איביג (!) דאס וואס זיא איז"? ער זאגט עס טאקי ניט, אבער דער איבערזעצער „פערשטארקט" דורך דעם לאסאל'ס געדאנקען. לאסאל זאגט: „א גרונדגעזעץ קען זיך ניט ענדערן יעדען מאמענט". און דער איבערזעצער זאגט פשוט: „קען זיך ניט בייטען".

ווייטער אין עטליכע שורות ארום זאגט דער איבערזעצער פעסט און זיכער: „מיר פערשטעהען אונטער דעם בעגריף א. ז. וו." לאסאל האלט אבער נאך דארט אט וואו: „עס וואלט געווען עפעס וואס, וואס מיר וואלטען נאך דארפען ערקלערען, א זאך וואס מיר האבען „דערווייל געפונען", א. ז. וו. דאס זאגט לאסאל איז „דאס ערשטע ליכט". פאר אונזער איבערזעצער איז עס שוין אלץ.

און מיר האלטען ערשט נאך ביי דער 3טער זייט פון דער איבערזעצונג. צו דארפען מיר שגהן נאך ווייטער? מיר רעכענען, אז דיזע איניגע ביישפיעלע בעווייזען גאנץ גענוג, אז דער „בעארבייטער" העבט ניט אז צו פערשטעהן דיא ווערק, וועלכע ער „בעארבייט", און דערפאר טאקי האט ער דיא חוצפה צו „בעארבייטען" לאסאל'ן און דערצו נאך נאך דער רוסישער איבערזעצונג.

דער איבערזעצער האט א גאנץ גלאטע שפראך, שרייבט זשארגאן גאנץ פליסענד — כאטש ניט דארט וואו עס קומט אויס איבערצוגעבען בעגריפען — און מיינט, אז דאס איז שוין גענוג צו „בעארבייטען" אלץ אין דער וועלט.

מילא דער בעארבייטער קען זיך אזוי דענקען. אבער א נייער פערלאג וואס העבט אז צו געבען א גאנצע סעריע סאציאליסטישע ביכלאך און נעהמט דאפיר גאנץ גוטע געלד, 12 קאפ. פאר 22 זייטען פון אזא „בעארבייטונג". וואס טראכט ער זיך דערביי.

איבריגענס ווייזט אויס, אז דיא בעלי־בתים פון פערלאג „צייט־ביבליאטהעק" טראכטען גאר ניט. זיי נעמען כל הבא בידם פון רוסיש. פון צער" פרעגט דוקא: „איז וואס בעשטעהט דער אינהאלט פון א קאנסטיטוציע?"

און וויא דיא פראגע אזוי דער ענטפער. וואו לאסאל דריקט אויס א טיעפען געדאנקען, געהט דער געדאנקען ענטוועדער אין גאנצען פערלארען אדער ער ווערט איבערגעקערט און פערדרייט. צ. ב. קענט איהר זיך פארשטעלען אז דער פערפאסער פון „סיסטעם דער ערווארבענען רעכטע" זאל זאגען „א'ן ערשיינונג, וועלכע האט א פעסטען יסוד א. ז. וו. מוז פערבלייבען אויף איביג (!) דאס וואס זיא איז"? ער זאגט עס טאקי ניט, אבער דער איבערזעצער „פערשטארקט" דורך דעם לאסאל'ס געדאנקען. לאסאל זאגט: „א גרונדגעזעץ קען זיך ניט ענדערן יעדען מאמענט". און דער איבערזעצער זאגט פשוט: „קען זיך ניט בייטען".

ווייטער אין עטליכע שורות ארום זאגט דער איבערזעצער פעסט און זיכער: „מיר פערשטעהען אונטער דעם בעגריף א. ז. וו." לאסאל האלט אבער נאך דארט אט וואו: „עס וואלט געווען עפעס וואס, וואס מיר וואלטען נאך דארפען ערקלערען, א זאך וואס מיר האבען „דערווייל געפונען", א. ז. וו. דאס זאגט לאסאל איז „דאס ערשטע ליכט". פאר אונזער איבערזעצער איז עס שוין אלץ.

און מיר האלטען ערשט נאך ביי דער 3טער זייט פון דער איבערזעצונג. צו דארפען מיר שגהן נאך ווייטער? מיר רעכענען, אז דיזע איניגע ביישפיעלע בעווייזען גאנץ גענוג, אז דער „בעארבייטער" העבט ניט אז צו פערשטעהן דיא ווערק, וועלכע ער „בעארבייט", און דערפאר טאקי האט ער דיא חוצפה צו „בעארבייטען" לאסאל'ן און דערצו נאך נאך דער רוסישער איבערזעצונג.

דער איבערזעצער האט א גאנץ גלאטע שפראך, שרייבט זשארגאן גאנץ פליסענד — כאטש ניט דארט וואו עס קומט אויס איבערצוגעבען בעגריפען — און מיינט, אז דאס איז שוין גענוג צו „בעארבייטען" אלץ אין דער וועלט.

מילא דער בעארבייטער קען זיך אזוי דענקען. אבער א נייער פערלאג וואס העבט אז צו געבען א גאנצע סעריע סאציאליסטישע ביכלאך און נעהמט דאפיר גאנץ גוטע געלד, 12 קאפ. פאר 22 זייטען פון אזא „בעארבייטונג". וואס טראכט ער זיך דערביי.

איבריגענס ווייזט אויס, אז דיא בעלי־בתים פון פערלאג „צייט־ביבליאטהעק" טראכטען גאר ניט. זיי נעמען כל הבא בידם פון רוסיש. פון רוסיש איז איבערזעצט אויך דער צווייטער בי־כעל (בעבעל'ס פאליטישע פערברעכער דורך א. ד. פינקעל) איבערזעצט ניט שלעכט, גאנץ פליעסענד, וויא עס ווייזט אויס אהן אזעלכע גראבע עם הארצות. דעם אריגינאל האבען מיר ניט.) בעבעל האט אלע מאל וואס צו זאגען. ער איז אלע מאל בעלעהרענד. אויך דיא רעדע, וואס ער האט געהאלטען אין דער צייט, ווען מען האט זיך געקליבען מאכען א נייעם געזעץ געגען סאציאליסטען (צוכטהויז־געזעץ) האט געמאכט א רושם אין איהר צייט. אבער עס איז קיין ספק ניט, אז ווען דיא פאבלישער פון דער „צייט ביבליאטהעק" וואלטען געווען אליין אינטעלי־גענטע און ערנסטע סאציאליסטען (ניט גע־וואלט מאכען געלד פון סאציאליזמוס), וואלטען זיי געפונען פיעל אינטערעסאנטערע און בעלעה־רענדערע רעדען ביי בעבעל'ן. דעם איבערזע־צער מוז מען נאך בעמערקען, אז כאטש ער איי־בערזעצט פון רוסיש, דאך האט ער אריבערגענו־מען פון דייטש דיא געוואהנהייט צו פערבינדען צוויי־דריי ווערטער מיט א מאל. ער שרייבט, צ. ב. ש., „בעלי־בתים־קלאסע", „געגען־ארביי־טער־בעוועגונג", „צוריק־געהער" א. ז. וו. איז אידיש קלינגט עס... טייטשעס.

אויב דער דריטער ביכעל (ראזשקאוו'ס פאלקס־פערטרעטונג) ווייזט, אז דיא פאבלישער קליבען ניט, נור נעהמען כל הבא בידם. אין דער רוסישער ליטעראטור איז פאר דיא לעצטע חדשים ארויסגעגעבען געווארען א גאנצע ביבליאטהעק פון ביכער און ביכלאך איבער קאנסטיטוציאנעלע פראגען. און „דיא צייט־ביבליאטהעק" האט געפונען פאר נויטיג צו איי־בערזעצען פאר דיא אידישע לעזער דוקא איינע פון דיא שוואכסטע און ווייניגער בעלעהרענדע. ראזשקאווס ביכעל איז אויבערפלעכליך, ענט־האלט ווייניג פאקטען און איז ניט אינטערע־סאנט גענוג געשריבען. מען האט געקענט אויסקלייבען א בעסערע און גלענצענדערע זאך, ווען.... ווען מען וואלט געקליבען. דיא פאבלי־שער פון „צייט־ביבליאטהעק" ווייסען אבער נור, אז סאציאליסטישע ביכלאך „געהען אין מאר־קעט" און דערפאר... גיבען זיי ארויס, וואס עס קומט אין האנד אריין און שטעלען הויכע פרייזען.

בן־הלל.

הוגאָ לינדעמאַן*) קאָמונאַלע ארבייטער פּאָליטיק, (אין דייטש), בערלין, 1905. בוכהאַנדלונג „פאָרווערטס".

מיט גרויס פרייד קען מען בעגריסען דיא נייע אונטערנעהמונג, צו אונטערזוכען דיא איינצעלנע, פאר דיא ארבייטער וויכטיגסטע, פראגען פון געמיינדע פּאָליטיק אין אבגעשלאָסענע אבהאנדלונגען. דעם אינהאלט פון דער בראשורע קען מען נור לויבען, כאטש מיר שטימען ניט איין אין אלץ מיט'ן פערפאסער. מיר געפינען צ. ב. אז ער לעגט צופיעל געוויכט אויף די בעדייטונג פו זפערשיעדענע קאמיטעס. ער טרויט צו פיעל דיא אונפארטייליכקייט פון דיא שטאדטישע בעאמטע אין דיא פראגען וויא צו פערהיטען סטרייקס א. ד. גל.

דיא ווייטערדיגע קאפיטלען בעהאנדלען דיא פראגען וועגען ביוראָס פאר דיא וואס זוכען ארבייט; וועגען געמיינדע־ארבייטען און נאט־פעלען, וועגען פערזיכערונג געגען ארבייטסלאָ־זיגקייט, און וועגען שאפונג פון סאציאלע געזע־צען דורך דיא געמיינדע.

*) הוגאָ לינדעמאַן איז פעררעכענט פאר דעם גרעסטען סאציאַליסטישען אויטאריטעט אין דיא פראַגען פון שטעדטישע און קאמונאַלע פּאָליטיק.— רעד.

אין א נייע אויסגאבע וואלט מען נאך גע־דארפט ארומרעדען וועגען קראנקענקאסען און קראנקענפערזיכערונג דורך דיא געמיינדען, און וועגען דיא שליסונג פון דיא סטארס אין געוויסע שטונדען.

דיא לעצטע אבטהיילונג בעהאנדעלט „דיא געמיינדען און זייערע ארבייטער". פאר דיא אגיטאציאָן און פאר דיא פערטרעטער אין דיא געמיינדען וואלט געווען זעהר נויטיג מעהר אנצו־ווייזען אויף דיא צושטענדע אין אויסלאנד.: מען וואלט בעדארפט אויך בעטראכטען דיא פראגע וועגען שאפען וואהנונגען פאר דיא שטאדטישע ארבייטער. עס וואלט אויך ניט געשאדט נאך מעהר זיך אבצושטעלען אויף דעם פונקט, אז דיא געמיינדע־פערוואלטונגען שאפען אפט קאמיטעטען וועגען ארבייטער־פראגען, הויפטזעכליך מיט דעם צוועק, כדי פטור צו ווערן פון דיא יוניאנס, זיי צו מאכען „איבריג" און צו פערהיטען אז דיא שטאדטישע־ און געמיינדע־פערוואלטונגען זאלען מיט יוניאנס קיין מגע און משא ניט האבען.

דיא אלע בעמערקונגען ענדערן אבער ניט דיא מיינונג, אז דיא בראשורע פילט אויס אויף א'ן אויסגעצייכענטען אופן איינע פון דיא לעבער, וועלכע האבען זיך געפיהלט ביז איץ אין דער סאציאליסטישער ליטעראטור.

אדאָלף בראון.

אן אלע פארטגעשריטענע ארגאניזאציאנען

געגאסען, פריינדע און לעזער פון צוקונפט.

נאך דעם וויא איהר האט שוין געהאט די געלעגענהייט צו זעהען דעם יאנואר נומער „צו־קונפט", 1906, קענט איהר זיך שוין גענוג אי־בערצייגען, אז מיר פון אונזער זייט, האבען פאלקאם ערפילט אונזערע פפליכטען. דער וואונש פון אונזער קאנווענשען און אונזער וואונש איז פאלקאם אויסגעפיהרט געווארען. די „צוקונפט" איז פערגרעסערט געווארען מיט גאנצע 16 זייטען, זעלבסטפערשטענדליך איז זי דערמיט אויך פערבעסערט געווארען. דיזע פער־גרעסערונג און פערבעסערונג איז אבער פער־בונדען מיט זעהר גרויסע אויסגאבען. פאר אונז איז דאס אייגענטליך גאר קיין נייעס ניט, מיר האבען עס פריער געוואוסט און דארום האבען מיר עס פארגעלייגט פאר די קאנווענשען. אונ־זער קאנווענשען האט אויסגעהערט דעם 4 יעהר־ליכען בעריכט מיט בעגייסטערונג. פון דיזען בע־ריכט האט די קאנווענשען איינגעזעהען, אז די „צוקונפט" נויטיגט זיך ערשטענס, אין באלדיגע הילפע אום צו דעקען דעם אונבעדייטענדען דע־פיציט וואס עס האט זיך אנגעקליבען אין דיא 4 יאהר און דערצו, האט זי נאך אויסשטעהן ביי ארגאניזאציאנען און אגענטען איבער 1000 דאָ־לאר, וואס דאס מאכט פאר די ארויסגעבער נאך שווערער ווי דער דעפיציט. אום צו פערלייכ־טערען דיזע שווערינקייט, האט דיא קאנווענשען בעשלאָסען, אז דיא 54 ארגאניזאציאנען, וואס האבען אנטהייל גענומען אין דער קאנווענשען,

זאָלען גלייך אויסלייען צו 10 דאָלאר, וועט עס ווערען איבער 500 דאָלאר פאר באַלדיגע הילפע, צו בעפרייען דיא ארויסגעבער פון דיזער פערלעגענהייט. אין דער זעלבער צייט האט אבער אויך די קאָנווענשען איינגעזעהען, אז עס איז נויטווענדיג די „צוקונפט" צו פערגרעסערען. אום מעגליך צו מאכען די פערגרעסערונג פון די „צוקונפט", האט דיא קאָנווענשען איינשטימיג בעשלאָסען צו עפענען אוז שאפען אין א קורצע צייט א פאנד פון טויזענד דאָלאר.

די „צוקונפט" איז שוין פערגרעסערט מיט 16 זייטען. מיר האבען אנגעשטרענגט אונזערע קרעפטע אום דיא בעשליסע פון קאָנווענשען נאכצוקומען. דיזע אנשטרענגונג איז אבער צופיעל פאר אונז אליין אויב איהר זאָלט אונז ניט מיטהעלפען דורכצופיהרען אונזער אונטערנעהמונג.

אום ניט צו שטערען די געלד־זאמלונג פאר אונזערע אונגליקליכע ברידער אין רוסלאנד, האבען מיר ביז יעצט ניט ערפענט דעם טויזענד דאָלאר פאנד, וועלכען דיא קאָנווענשען האט בעשלאָסען צו ערפענען. יעצט אבער נאכדעם וויא אונזערע קרעפטע זיינען כמעט וויא אויסגעשעפּפט געווארען, קענען מיר דעם יאך ניט מעהר אליין ערטראגען, און מיר פיהלען זיך געצוואונגען דיזען פאנד צו ערעפענען.

מיר עפענען יעצט דעם 1000 דאָלאר פאנד און מיר פערעפענטליכען דאָ דיא נעמען פון דיא ארגאניזאציאנען, וועלכע האבען שוין אריינגעשיקט דיא צעהנדאָלארדיגע פאר דיא באַלדיגע הילפע. אויך פערעפענטליכען מיר דיא געלדער פון דיא ארגאניזאציאנען און פּריוואט פּערזאנען וואס האבען בייגעטראגען צו דעם טויזענד דאָלאר פאנד.

יעצט, גענאָסען און פריינדע, ערזוכען מיר דיא ארגאניזאציאנען שנעל וויא מעגליך אריינצושיקען דיא צעהן דאָלארדיגע, און אפּעלירען צו אייך צו שאפען וואס שנעלער דעם פאנד. נעהמט זיך גלייך צו דער ארבייט. לאזט ארויס זאמעל־ליסטען, מאכט אונטערנעהמונגען, טהוט וואס איהר קענט צו העלפען אונזער הייליגע אויפגאבע. זאָל פאר א קורצע צייט דיא „צוקונפט" זיין דיא זאכע, פאר וועלכע איהר אלע זארגט, זאָל דיא „צוקונפט" זיין אויף דיא טאגעס־ארדנונג ביי יעדער פארטגעשריטענער ארגאניזאציאן און ביי יעדען רעכטדענקענדען אינטעליגענטען מענשען. געדיינקט, איהר אלע פריינד און גענאסען! דער טויזעניד דאָלאר פאנד איז א לעבענספראגע פאר דיא „צוקונפט". ארבייט פאר איהם און טוט אייער פּפליכט.

מיט סאָציאליסטישען גרוס,

„צוקונפט" פּרעס פעדעריישען.

אלע געלדער פאר דעם טויזענד דאָלאר פאנד זאָלען אדרעסירט ווערען צו

Dr. J. Mintz, 126 Rivington, St., N. Y.

דיא צעהן דאָלארדיגע פון ארגאניזאציאנען זאָלען געשיקט ווערען צו

"Zukunft," 58 Canal St., N. Y.

אלע געלדער וועלען פערעפענטליכט ווערען אין „צוקונפט".

ארגאניזאציאנען וואס האבען אריינגעשיקט צו 10 דאָלאר

ארב. רינג ברענטש 1, ניו יארק.
" בר. 2, נ. י.
" בר. 3, ברוקלין.
" בר. 4, ברוקלין.
" בר. 7, וו. האבאקען.
" בר. 8, נ. י.
" בר. 9, באלטימארע.
" בר. 13, פּעטערסאן.
" בר. 17, ניו הייוועז.
" בר. 19, סיראקיוז.
" בר. 24, בראנקס, נ. י.
" בר. 31, לארענס.
" בר. 33, באסטאן.
" בר. 37, נ. י.
" בר. 49, ניו יארק, 5 דאָלאר.
" בר. 72, נ. י.
בונד ברענטש, באלטימארע.
בונד ברענטש, ברוקלין.
סאָצ. פּ. קלאב, באלטימארע.
ברענטש 3, ס. פּ., פּעטערסאן.
סאָצ. ליטעראַרי סאָסייטי, פּיטסבורג 20 דאָל.
טאטאל: $215.

דורך גענאָסע באַראָנדעס געזאַמעלט פאַר דעם 1000 דאָלאַר פאָנד.

גענ. באראנדעס 10 דאָלאר.
היברו ווארייעטי עקטארס, לאָק. 5, 25 דאָל.
בעקער יוניאן, לאָקאל 163, ברוקלין, 15 דאָל.
בעקער יוניאן, נומ. 167, נ. י. דאָל.
הער פּ. סטאקס, 25 דאָלאר.
גענ. סטראבעל, ניו יארק, 5 דאָל.
צוזאמען, 85 דאָלאר.

ביזנעס דעפּארטמענט

וואס אנבעלאנגט דעם אינהאלט פון דער „צוקונפט", דארף מען אייך אין דיזער אבטיי־לונג ניט שרייבען. איהר זעהט עס פיר זיך אליין. און אייגענטליך האט עס ניט צו טאהן מיט דיזער אבטיילונג. אבער מיר ווילען אייך אויפמערקזאם מאכען, אז ביז א געוויעסן גראד האבען דיזע ביידע אבטיילונגען זעהר א גרויסע שייכות איינער צום צווייטען. וואס בעסערע נאכריכטען מיר וועלען קענען בעריכטען איז דיזער אבטיילונג, אלץ בעסערע רעזולטאטען וועט איהר קענען האבען אין דער רעדאקציא־נעלער אבטיילונג. מיט אנדערע ווערטער הייסט עס, אז אום מיר זאלען אימשטאנדע זיין ארויס־צוגעבען א פערגרעסערטען און פערבעסערטען זשורנאל מיט א גרויסען אויסוואהל פון אר־טיקלען, מוזען מיר זעהען, אז אונזער געשעפט זאל פערגרעסערט און פערבעסערט ווערען. מיר מוזען קריגען נייע לעזער. מיר דארפען מעהר אדווערטייזמענטס. מיר האבען ערהאלטען פיעלע נייע סובסקרייבער דיזען מאנאט. פון איבעראל קריגען מיר פיעל נייע לעזער. אבער דאס איז ניט גענוג. עס זיינען נאך דא טויזענ־דער און טויזענדער, וועלכע מיר האבען ניט אויף אונזער סובסקריפּשאן ליסטען. קריעגט זיי! אייער שכן, אייער פריינד, אייער נאכבאר, לעזט ער די „צוקונפט"? אויב ניט, זעהט, אז ער זאל ווערען א לעזער פון „צוקונפט". עס איז אזוי לייכט פאר יעדען צו קריגען אם וועניגסטענס איין לעזער. אלזא טהוט אייער פּפליכט! קיין אנגענעהמערע ארבייט, קיין ניצ־ליכערע ארבייט דארף מען ניט וויא צו פער־שפּרייטען דיא „צוקונפט"

מיר ווילען ספּעציעל אויפמערקזאם מאכען דיא יוניאנס אויף פאלגענדעס: כמעט אלע ברענטשעס פון ארבייטער רינג נעהמען דיא „צוקונפט" פאר זייערע מעמבערס. א גרויסע צאהל פון סאציאליסטישע און פארטגעשרייטע־נע ארגאניזאציאנען טהוען דאס זעלבע. אבער דיא יוניאנס? זיי שטעהען אב פון ווייטען. דענקט איהר, אז עס איז ניט וויכטיג פאר איי־ערע מעמבערס צו זיין מעהר ענטוויקעלט, צו זיין בעקאנט מיט אלעס וואס עס געהט פאר אין דער וועלט? זיין מעהר קלאסענבעוואוסט? און פו מאנאט צו מאנאט לעזען דעם איינצי־גען וויסענשאפטליכען סאציאליסטישען זשור־נאל אין אידיש?

מיר גלויבען, אז עס איז ביז יעצט געווען א פערנאכלעסיגקייט, אז ווייטער וועט עס אזוי ניט זיין. וועלכע יוניאן וועט זיין פון דיא ערשטע אריינצובריינגען מעהר ליכט און ווי־סען פאר איהרע מעמבערס? שרייבט אויס דיא „צוקונפט פאר אייערע מיטגליעדער. שיקט גלייך אריין איין אדער וויפיעל „צוקונפטס" פון די־זען מאנאט זאל מען שיקען.

וואס אנבעלאנגט אדווערטייזמענטס בעטען מיר אייך אויפמערקזאם מאכען אונזערע אד־ווערטייזער, דאס איהר פּאטראניזיזט זיי דאפיר, ווייל זיי אדווערטייזען אין אייער זשורנאל. פאר אייך איז עס א קליינינגקייט, אבער פאר אונז איז דאס זעהר פיעל.

דער מערץ נומער „צוקונפט"

וועט זיין א ספּעציעלער נומער מיט א גרויסען אויסוואהל פון א מאסע בעלעהרענדע און אינ־טערעסאנטע ארטיקלען.

צווישען אנדערע וועט עס ענטהאלטען:

1. דער אידעאליזמוס און דיא מארקסיסטישע לעהרע, פון עמיל וואנדערוועלדע.
2. הענריק איבסען, א ביאגראפיע פון דעם גרעסטען נארוועגישען דיכטער, מיט איין איבערבילק איבער זיינע ווערקע. פון ח. אלעקסאנדראוו.
3. מיטלען געגען ארבייטסלאזיגקייט, א בע־לעהרענדער ארטיקעל וועגען דיזער וויכטי־גער פראגע, פון דר. ק. פארנבערג.
4. דער זוהן פון דער זונה, א פסיכאלאגישע ער־ציילונג פון קנוט האמסון, איבערזעצט פון א. פרומקין.
5. וויא זיינען פארגעקומען רעוואלוציאנען. פון יעקב מילך.
7. דיא פסיכאלאגיע פון א סאציאל־דעמאקראט, אן אינטערעסאנטער ארטיקעל פון מ. זא־מעטקין.
8. דער קאמפף פאר'ן עקזיסטענץ ביי חיות און ביי מענשען, פון דר. א. קאספּע.
9. דיא קראנקהייטען פון דיא טענעמענט־היי־זער, פון דר. גירזשדאנסקי.
10. שלום יעקב אבראמאוויץ (מענדעלע מוכר ספרים), א קריטישער איבערבליק צו זיין זיעבציג יאהריגער יובילעאום, פון י. ענטין.
11. דער אנפאנג פון פּאליטישע עקאנאמיע, (דער מערקאנטאליזמוס) פון ש. זאקס.

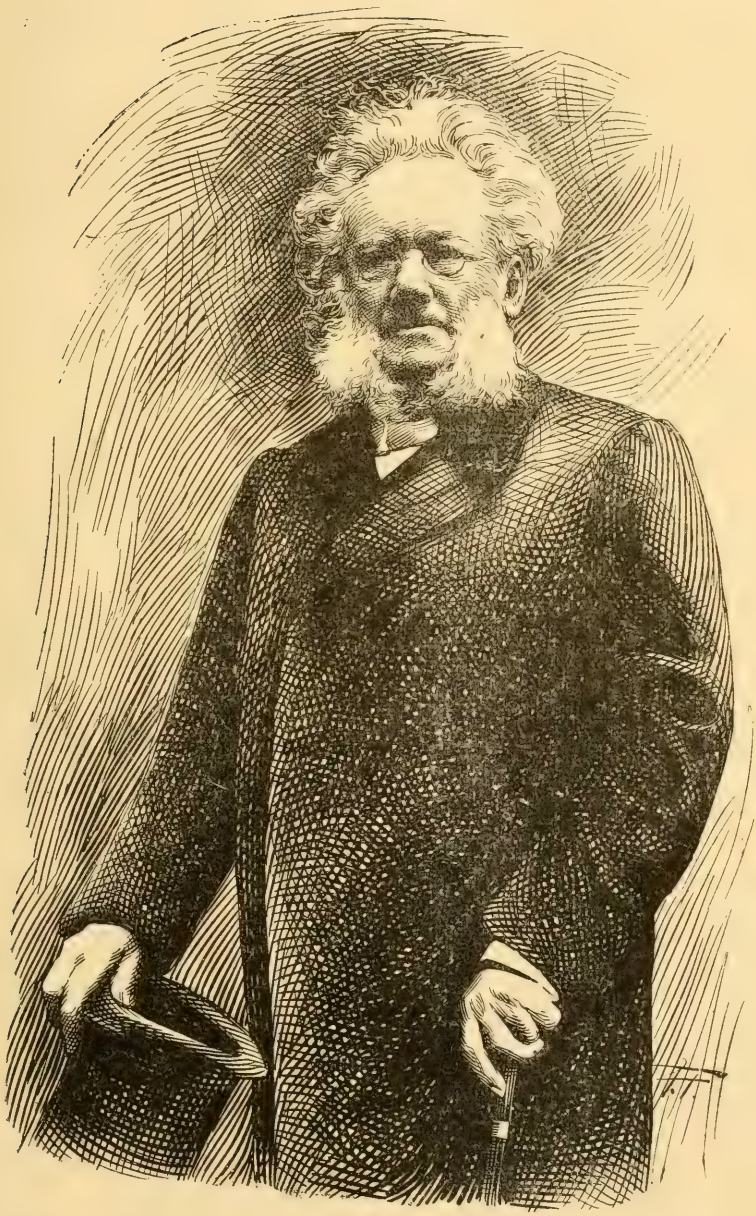

הענריך איבסען.

No. 3 MARCH 1906 Vol. XI

דער אידעאַליזמוס פון דער מארקסיסטישער לעהרע

פון עמיל וואנדערוועלדע.

עמיל וואנדערוועלדע.

מען ערצעהלט אז ווען מארקס איז אמאָל געווען צווישען פראנצויזישע סאָציאליסטען, האָט איינער איהם אַ פרעג געטהאָן: „צו וואָס פיר אַ שולע וואָלט איהר געהערט, ווען איהר וואָלט געוואָהנט אין פראנקרייך“?

„איך ווייס ניט, האָט דער גרויסער דייַנקער געענטפערט, נאָר יעדענפאלס, וואָלט איך ניט געווען קיין מארקסיסט.“

מיר ווייסען ניט צו איז דיא מעשה אמת אָדער ניט, דער אנעקדאָט כאראקטעריזירט אָבער זעהר גוט דיא ענדערונגען, וועלכע דיא לעהרע פון מארקס האָט אָנגענומען אין דיא פשטים פון זיינע תלמידים, און פּאָפּוליאריזאַטאָרס.

קארל מארקס האָט אזוי קלאָר, אזוי זיכער בעוויעזען, אז דער סאָציאליזמוס מוז מקוים ווערען, אז פיר יעדען, ווער עס איז נאָר בעקאנט מיט זיין לעהרע, קען גאָר קיין שום ספק ניט זיין אין דעם. ער האָט בעשאפען אַ נייע פּאָליטיק. ער האָט אין גאַנצען אומגעענדערט דיא היסטאָרישע מעטהאָדען, ער האָט דיא קאַפּיטאַליסטישע סיסטעם אונטערוואָרפען אונטער אַ גאַנץ בעזונדערע קריטיק. נאָך אַלע ארבייט וואָס מארקס האָט אויפגעטהאָן, וואָס אַלזאָ איז איבערגעבליעבען פיר דיא גרויסע מאַסע פון פּאַמפלעטיסטען און זשורנאַליסטען? עטליכע טריקענע פראַזען וויא: „ארבייט איז דיא קוועלע פון ווערטה,“ „דער קלאַסענקאַמפּף בעשטימט דעם גאַנג פון דער געשיכטע“ און ז. וו.

נאַטירליך, מען קען ניט זאָגען, אז אזעלכע בעהויפּטונגען זיינען פאַלש, זיי זיינען אָבער אָבגעזונדערט, און אָבגעריסען, זיי זיינען שטיקלעך פון אַ גאַנצען בנין און בלויז צוזאַמען מיט דיא איבעריגע טהיילען זיינען זיי פערשטענדליך און ריכטיג אויף אזאַ אופן דורך דיא שטענדיגע פערוועסערונג, דורך דיא שטענדיגע פערקירצונג, האָבען מיר פון דיא גאַנצע גראַנדיעזע מארקס'ישע לעהרע בעקומען בלויז איין אויסגעטרוקענטען טויטען סקעלעט פון לעהרען, וועלכע האָבען כמעט וויניג אַלגעמיינעס מיט דיא לעהרען פון מארקס.

עס איז ניטאָ קיין לייכטערע זאַך וויא ארויסצוכאַפּען פון אזעלכע געוואַלדיגע ווערקע, וועלכע מארקס האָט געשריעבען, ארויסצוכאַפּען איינצעלנע שטעלען און בעווייזען, דאָס, וואָס אייער האַרץ געלוסט נאָר. אום ריכטיג צו פערשטעהען דעם פערפאַסערס געדאַנקען, מוז מען שטודירען זיינע ווערקע אין גאַנצען, מען מוז וויסען דיא ענטשטעהונג און דיא ענטוויקלונג פון זיינע ווערקע, מען מוז וויסען דיא צייט

אין וועלכע זיי זיינען געשריעבען געוואָרען, דאן וועט שוין זיין לעהרע פיר אונז ערשיינען אין א גאנץ אנדער ליכט. ווען מיר וועלען דאָס טאָן מיט מארקס, דאן וועלען מיר לייכט פערשטעהען, אז זיין ארט שרייבען און דענקען איז געווען א פּראָטעסט געגען דעם סאָרט שרייבען און דענקען, וועלכע האָט געהערשט אין יענער צייט.

לאָמיר זיך אריבערטראָגען צו דיא צייט נאָך דיא רעוואָלוציאָן פון יאָהר 1848. סענטימענטאליזם האָט געהערשט אונבעשריינקט. דער אוטאָפּיסטישער סאָציאליזם איז געווען דער געגענגעוועהר געגען דעם אידעאליזם פון דיא בורזשוא. אין דייטשלאנד איז דיא העגעליאנער לעהרע אין גאנצען בעגראָבען געווען אונטער דעם פּאָרהאנג פון מיסטיציזם. אין פראנקרייך און אין ענגלאנד האָבען דיא נאָכפאָלגער פון פוריע, סען־סימאָן און ראָבערט אָוען אָנגעוועגדעט זייערע כוחות אפעלירענדיג צו דיא גוטסקייט און פרומקייט פון דיא בורזשואזיע, אנשטאט צו ארבייטען אונטער דיא פּראָלעטאריער. בקיצור אונטער דאָס רוב פון דיא דאמאלסדיגע סאָציאליסטען האָט געהערשט דער גלויבען, אז דיא מענשליכע אידעען בעשטימען דעם שיקזאל פון דער געזעלשאפט.

צו יענער צייט איז אין דיא ליטעראטור ערשיענען קארל מארקס, ענטפערענדיג פרודאָן אויף זיין „פילאָזאָפיע פון דיא אָרימקייט" האָט ער שוין ארויסגעזאָגט דעם געדאנקען, וועלכער ציהט זיך וויא א רויטער פאָדעם דורך אלע זיינע אנדערע ווערקע, דעם געדאנקען, אז דיא עקאָנאָמישע אומשטענדען בעהערשען דאָס גייסטיגע לעבען פון דיא מענשהייט.

„דיא סאָציאלע בעציהונגען זיינען ענג פערבונדען מיט דיא פּראָדוקטיווע קרעפטע. ווען נייע פּראָדוקטיווע קרעפטע ווערען ענטדעקט, ענדערט דער מענש דיא ארט פון פּראָדוקציאָן, ענדערענדיג דיא ארט פון פּראָדוקציאָן, ענדערענדיג דעם שטייגער וויא צו בעשאפען מיטעל פאר'ן לעבען, ענדערט זיך דורך דעם אויך דיא סאָציאלע בעציהונגען פון דער געזעלשאפט. דיא האנדמיל האָט בעשאפען א פעאדאלע געזעלשאפט; דיא דאמפּף־מיהל האָט אונז געגעבען א געזעלשאפט מיט א קאפּיטאליסטישע אינדוסטריע, דיעזעלבע מענשען, וועלכע ריכטען איין דיא געזעלשאפטליכע בעציהונגען נאָכדעם ארט, וויא עס ווערט ביי זיי פּראָדוצירט, ארבייטען אויס דיא פּרינציפּען, דיא אידעען, דיא קלאסען נאָך זייערע געזעלשאפטליכע בעציהונגען. אויף אזא אופן ווערען דיא אידעען, דיא קלאסען גראדע אזוי געענדערט, וויא דיא בעציהונגען, וועלכע זיי דריקען אויס, זיי זיינען היסטאָרישע און פאראיבערגעהענדע רעזולטאטען."

דאָס זיינען בקיצור דיא הויפּט אידעען פון מארקס. צו איז דאָ נייטיג פאר אונז אָנצוזייזען דיא געוואלדיגע רעוואָלוציאָנערע בעדייטונג פון אזא שטאנדפּונקט?

דער געדאנקען איז, אז דיא ווירקליכקייט האָט פערנומען דעם פּלאטץ פון דיא אידעען נאָך מארקס אייגענע ווערטער, האָט ער העגעלס דיאלעקטיק, וועלכע איז געשטאנען אויפ'ן קאָפּ אוועקגעשטעלט אויף דיא פיס. דיא היסטאָריע האָט אויפגעהערט צו זיין א מעשה'לע אָדער מעטאפיזיק. דער קאפּיטאליזם האָט אויפגעהערט צו זיין אלס עטוואָס בעשטימטעס, אייביגעס, וואָס קען ניט געענדערט ווערען, נאָר האָט זיך פערוואנדעלט אין איין היסטאָרישען פּראָדוקט, וועלכער טראָגט אין זיך גופא דיא זריעה פון א נייע אָרדנונג.

מיר ווייסען, אז דיא מאטעריאליסטישע אנשויאונג אויף דיא געשיכטע געהערט ניט אין גאנצען בלויז צו מארקס, גראדע אזוי וויא דיא לעהרע וועגען דיא ענטוויקלונג פון דיא מינים געהערט ניט אין גאנצען בלויז צו דארווין. מיר ווייסען אויך — און דאָס איז דיא אלטע מעשה מיט דיא איי פון קאָלומבוס — אז פיעלע אידעען פון מארקס שיינען אונז איצט צו זיין אזוי פּראָסט, אזוי איינפאך, אז מען געפינט אין זיי קיין שום אָריגינאליטעט ניט, יעדערער רעדט וועגען היסטאָרישען מאטעריאליזם, גראדע אזוי וויא וועגען טאָג אָדער נאכט. צוליעב וואָס האָבען דיא ענגלענדער געפיהרט קריעג מיט טראנסוואאל, ווען ניט צו בעשיצען דאָס אייגענטהום פון דיא בעזיצער פון דיא גאָלד־גריבער און צוליעב דיא האנדעל אינטערעסען פון דיא קעניגרייך!

אפילו דיא, וועלכע בעקעמפּפען מארקס אם שטארקסטען, אויך זיי מוזען אנערקענען דיא נויטהווענדיגקייט צו ערקלערען דיא געשיכטע פון מאטעריאליסטישען שטאנדפּונקט.

אָבער, ווען דיא געגנער פון מארקס אנערקענען דעם הויפּט פּונקט פון זיין לעהרע, טהוען זיי עס בלויז כדי נאָך שטארקער איהם צו אטאקירען פיר דעם, וואָס ער וויל ניט ווייסען דיא וויכטיגקייט פון דיא נאטורקרעפטען, וועלכע ווירקען אויף דיא עקאָנאָמישע אָרגאנייזאציאָן פון דער געזעלשאפט און וואָס ער אנערקענט ניט דיא בעדייטונג ניט דיא מאָראלע און דיא אינטעלעקטואלע פאקטאָרס. דיא לעבערליכקייט פון דיא פאָרווירפע זיינען שוין געווען בעוויזען ניט איין מאָל. מיר רעכענען אָבער,

אז עס וועט זיין ניט איבעריג נאָך איין מאָל דיא זאַך צו בעטראַכטען, ווייל דיא געגנער פון סאָציאַליזמוס הערען ניט אויף וועגען דעם צו שרייבען.

קודם כל דאַרפען מיר ניט פערגעסען, אז דיא עקאָנאָמישע געבוי פון דער געזעלשאַפט איז ניט קיין קדמין, דאָס הייסט אז זיא שטאַמט ניט פון אייביג אָן, נור זיא איז דער רעזולטאַט, פון דיא בעציהונגען צווישען דיא מענשען און זייערע אומגעבונג, און כדי צו קענען ערקלערען דיא סאָציאַלע אומשטענדען, מוז מען נעהמען אין אנבעטראַכט דיא ראַסען, דעם קלימאַט, דיא געאָגראַפישע לאַגע פון דעם אָרט.

דאָס אַלעס איז אזוי קלאָר, אז עס איז גאָר ניט נויטיג וועגען דעם צו ריידען. אָבער ווער פון דיא גרינדער פון היסטאָרישען מאַטעריאַליזם האָט דאָס ווען ניט איז אָבגעלייקענט?

עס איז גאַנץ פאַלש צו בעהויפּטען, אז דער היסטאָרישער מאַטעריאַליזם וויל ערקלערען דיא עקאָנאָמישע געבוי פון דער געזעלשאַפט ניט אריינרעכענענדיג דערביי דיא נאַטירליכע אומשטענדען.

מאַרקס און ענגעלס האָבען גאַנץ גוט פערשטאַנען, אז ביי דיא נעגערס, וועלכע זיינען צושפּרייט איבער דיא וויסטענעס פון אַפריקאַ, מוז זיין אַ גאַנץ אַנדערע פּאָליטישע און סאָציאַלע איינריכטונג, וויא ביי דיא איינוואָהנער אויף דיא אינזלען פון עגעאישען ים, אָדער וויא ביי דיא סעמיטען פון דיא ברעגעס ירדן.

ניט דיא נאַטור אַליין פעראורזאַכט די ענדערונגען, וועלכע געהען תמיד אָן אין דעם געבוי פון געזעלשאַפטליכען לעבען. דער קלימאַט, דיא ראַסע, דיא געאָגראַפישע לאַגע פון אָרט, דיא פרוכבאַרקייט, דאָס אַלעס זיינען ניט מעהר וויא פּאַסיווע, ניט ווירקענדע עלעמענטען, דאָס אַלעס זיינען פאַקטאָרס, וועלכע רופען ניט ארויס קיינע ענדערונגען; דער איינציגער ווירקענדער עלעמענט, דער רעכטער רעוואָלוציאָנערער פאַקטאָר איז דיא מענשליכע אינדוסטריע, דיא עקאָנאָמישע אומשטענדען, וועלכע ענדערען דיא מעטאָהדען ענדערען דיא ארט און ווייזע דורך וועלכע מען פּראָדוצירט דיא לעבענסמיטעל.

ווען דער איצטיגער קלימאַט אין פראַנקרייך איז ניט גלייך צו דעם קלימאַט, וועלכער האָט געהערשט אין צייט פון צעזאַר, איז עס דארום, ווייל מען האָט געענדערט דיא מעטהאָדען פון בעארבייטען דאָס לאַנד, מען האָט גענדערט דעם לויף פון וואַסער, מען האָט גענדערט דיא פערטהיילונג פון דיא וועלדער. ווען דיא מאָראַל פון דיא בעפעלקערונג האָט זיך שטאַרק געענדערט זייט דיא רוימישע הערשאַפט, איז עס דארום, ווייל דיא סאָציאַלע אומשטענדען האָבען ארויסגערופען דיא ערבעבערונגען פון יענע לענדער דורך דיא באַרבאַרען. ווען דיא נאַטירליכע רייכטימער קענען היינט בעפריעדיגען אַ סך מעהר בעדירפניסע וויא אמאָל, איז עס דארום, ווייל דיא וויסענשאַפט און דיא קונסט האָבען אויסגעפונען נייע מיטעל, דורך וועלכע דיא רייכטהימער קענען פערמעהרט ווערען גאָר אָהן אַ צאָהל, בקיצור דיא נאַטור ענדערט זיך ניט פון זיך אליין, דאָס איז דער מענש, וועלכער ענדערט דיא נאַטור.

עס קען נאַטירליך ניט אָפּגעלייקענט ווערען, אז דיא נאַטור אליין שפּיעלט אויך אַ געוויסע ראָלע, דיא הויפּט ראָלע אין דער געשיכטע אָבער שפּיעלט דיא מענשליכע ארבייט, וועלכע האָט אומגעענדערט דעם פּנים פון גאַנצען ערדקוגעל און פעראורזאַכט פּאָליטישע און רעליגיעזע רעוואָלוציאָנען, דערפון איז אָבער ניט געדרונגען און דיא מאַרקסיסטען האָבען עס קיין מאָל ניט בעהויפּטעט, אז דיא גייסטיגע און מאָראַלע קרעפטען שפּיעלען קיין שום ראָלע ניט אין דיא סאָציאַלע ענטוויקלונג.

וועגען דעם הערט מען ניט אויף צו טענה'ען, אז מאַרקס האָט דאָס בעהויפּטעט.

נאָר אפשר האָבען דיא גרינדער פון היסטאָרישען מאַטעריאַליזם צו וועניג געשעצט דיא בעדייטונג פון דיא מענשליכע און גייסטיגע קרעפטען? מיר רעכענען, אז ניט; פערקערט מיר מיינען, אז זייערע ווערקע זיינען שטאַרק דורכדרונגען מיט אידעאַליזם.

אום צו קריטיזירען דעם קאַפּיטאַליזם, האָבען זיי אָנגעווענדעט דיא שטרענגסטע פאָרמע פון לאָגיק. דיא לאָגיק איז אָבער געגרינדעט אויף אַ מאָראַלען גרונד: דיא גערעכטיגקייט פאָדערט, אז יעדערער זאָל קריעגען דעם גאַנצען ערטראָג פון זיינע ארבייט.

דער סאָציאַליזם, רעכענען זיי, ווערט פערווירקליכט ווערען דורך דיא עקאָנאָמישע פאַקטאָרען, דיא מאָראַלע און אינטעלעקטועלע פאַקטאָרען וועלען אָבער אויך שפּיעלען דאַביי אַ גרויסע ראָלע. דער גאַנצער קאָמוניסטישער מאַניפעסט איז אַ געוואַלדיגער אָפּפּיל צו דעם בעוואוסטזיין פון פּראָלעטאַריאַט, צו ערוועקען אין איהם ענערגיע, איניציאַטיווע און סאָלידאַריטעט.

ווייטער — און דאָס זאָל מען גוט האָבען אין זינען — דיא ווירקונג פון דיא עקאָנאָמישע קרעפטע אליין ווערען בעאיינפלוסט דורך דעם מענשליכען פערשטאַנד. מען זאָגט און מיט רעכט, אז דער אויפבויען פון איין אייזענבאַהן אָדער פאַבריק, אז דיא ענטדעקונג פון אַ קוילען

גרוב, דיא ערפינדונג פון א נייע מאשין האט א פיעל גרעסערע ווירקונג אויף דיא פאליטיק און רעליגיאן, וויא הונדערטע ביכער אדער רעדעס, וואס אנדערס אבער זיינען דיא ערפינדונגען דיא אלע טעכנישע רעוואלוציאן, וויא ניט דער רעזולטאט פון גייסטיגע ארבייט?

„דער היסטארישער מאטעריאליזם, זאגט קארל קויטסקי, לייקענט בשום אופן ניט אפ דיא ווירקונג פון מענשליכען געדאנקען אויף דיא געזעלשאפט, ער גיט נאר איין אנדער ערקלערונג פיר דיא ווירקונג, דער געדאנקען ערשיינט דא ניט אלס דער הערר פון דיא עקאנאמישע בעדינגונגען, נאר אלס זייער דיענער, זיי דיא אומשטענדען גיבען אויף אויפגאבען צו ערפילען, זיי געבען אויך מיטעל עס צו לייזען.“

מיר וואלטען זעהר געוואלט זיך ליינגער אפשטעלען אויף דעם אינטערעסאנטען ארטיקעל, פון וועלכען מיר האבען דא אויבען ציטירט. דאס וואלט געווען דער בעסטער בעווייז געגען דיא פאלשע בעשולדיגונג, וועלכע מען מאכט צו דיא וואס מען רופט גאר ניט ריכטיג ארטהאדאקסישע מארקסיסטען. אזוי וויא מארקס אליין טרעטען זיי אויך ארויס געגען דיא וועלכע ערקלערען דיא געשיכטע דורך דיא ווירקונג פון עפעס א בעהאלטענעם גייסט. די שאפונג פון די סחורות און דיא גאנצע עקאנאמישע געביידע פונקט אזוי וויא יעדע אנדערע געזעלשאפטליכע ערשיינונג — איז דיא שעפונג פון מענשליכען פערשטאנד, וועלכער איז געקומען אין בעריהרונג מיט דער ווירקליכקייט. דאס, וואס זיי רופען אן — ניט גאנץ ריכטיג — דער היסטאָרישער מאטעריאליזם, קען מען אויך אנרופען אידעאליזם, ווייל זיי אליין גיבען צו, אז יעדע געזעלשאפטליכע ערשיינונג איז צו גלייכער צייט אויך איין גייסטליכע ערשיינונג, מען דארף נאטירליך דאביי ניט פערגעסען, אז דער אידעאליזם פון מארקס אונטערשיידעט זיך אין גאנצען פון דעם, וואס מען איז געוויינט אונטער דעם וואָרט צו פערשטעהען.

אנשטאט צו זעהען אין פאליטיק מאראל, רעליגיאן, פילאזאפיע ערשיינונגען, וועלכע זיינען אין גאנצען אדער ווייניגסטענס טיילם אונאבהענגיג פון דיא עקאנאמישע אומשטענדען, בעהויפטעט ער, אז דער עקאנאמישער געבוי פון דער געזעלשאפט איז דער הויפט פונדאמענט, אויף וועלכען עס ווערען געבויט דיא רעליגיעזע, פילאזאפישע און אנדערע איינריכטונגען פון יעדער צייט און סוף כל סוף געפינען זיי אין דעם דיא ערקלערונג.

(ענגעלס)

היסטאָרישער מאטעריאליזם — ווען מיר זאלען שוין געברויכען דעם וואָרט — איז קודם כל א מעטאָדע, א מיטעל צו ערקלערען דיא איי־סערע ערשיינונגען פון געזעלשאפטליכען לעבען דורך פאקטארס, וועלכע זיינען ניט אזוי לייכט צו בעמערקען, וועלכע זיינען אבער אן און פיר זיך וויכטיג, פאקטארס, וועלכע זיינען בעהאל־טען אין דעם עקאנאמישען יסוד פון דער גע־זעלשאפט.

ווען מיר שטודירען איין היסטאָרישע ער־שיינונג, בעמערקען מיר קודם כל דיא מאטיוון, דיא פרינציפען וועלכע ווערען ערקלערט.

ווען דיא פעראייניגטע שטאאטען האבען ערקלערט קריעג שפאניען, האט מען אונז פער־זיכערט, אז מען טהוט דאס, כדי צו העלפען דיא קובאנישע רעוואלוציאנערען, און צו בעפרייען דיא אונגליקליכע קובאנער, וועלכע דער „קצב“ וועהלער האט געזוכט אויסצורוטען דורך הונ־גער און שווערד, אט דיא שעהנע ליבעראלע צוזאגעכין ווירקט וואונדערפאל; מען ווערט בעגייסטערט פיר דיא אידעע. נאר, אום אויס־צוגעפינען דעם אמת'ן גרונד, דיא ריכטיגע מאטיוון, וועלכע דיא פעראינטערעסירטע זו־כען צו בעהאלטען, אום דאס אויסצוגעפינען, מוזען מיר זיך ווענדען צו דיא ערקלערונג פון היסטאָרישען מאטעריאליזם, און דא זעהען מיר אז דער עקאנאמישער גרונד, וועלכער איז פער־דעקט מיט א דרייפאכען שלייער פון מאָראל, פאליטיק און רעליגיאן, שפיעלט דיא הויפט־ראלע. דיא אמעריקאנער קאפיטאליסטען האבען זיך שוין לאנג פארגענומען צו עראבערען קובא, זיי האבען דארטען אריינגעלעגט אן ערך פון 30 ביז 40 מיליאן דאלאר אין צוקער פאבריקען; דיא בעפעלקערונג האט ניט אויפגעהערט צו רע־וואלטירען, דער האנדעל האט צוליעב דעם שטארק געליטען; דיא געוואלדיגע גרויסע פאשלינעס, וועלכע שפאניען האט איינגעפיהרט, האט געמאכט דעם האנדעל כמעט אונמעגליך. דיא פעראייניגטע שטאאטען, וועלכע האבען גע־ליטען פון דעם וואס זיי האבען ניט געהאט וואו צו פערקויפען זייערע סחורות זיינען געווען גע־צוואונגען צו זוכען א נייעם מארק, וואו אב־צוזעטצען זייערע סחורות. אום דאס צו ערר־יכען, איז געווען איין מיטעל: איינצושלינגען דיא שפאנישע קאלאניע — קובא, דארום: „עס לעבע קובא'ס פרייהייט־“ „ארויס מיט דיא מאָ־נאכען פון דיא פיליפינען!“

איין היסטאָריקער אדער שטאאטסמאן, וועלכער וואלט ניט אין אנבעטראכט גענומען אט דיא בעהאלטענע מאטיוון וואלט פשוט ניט פערשטאנען און וואלט ניט אבגעשעצט ריכ־

טיג דיא וויכטיגע עקאָנאָמישע ערשיינונג. פון דער אנדערער זייט ווייעדער וואָלט געווען ניט ווייניגער פאַלש זיך אָפּצושטעלען בלויז אויף דיא בעהאַלטענע מאָטיוון, צו זוכען צו ערקלערען דיא גאַנצע האַנדלונג בלויז דורך עקאָנאָמישע אורזאַכען און אויסצולאָזען אין גאַנצען דעם איינפלוס פון אידעען, געפיהלע, פּאָליטיק, מאָראַל.

אָננעהמענדיג אָט דעם פאַלשען שטאַנדפּונקט. האָבען מיר צו פערדאַנקען, אַז פיעלע, וועלכע מיט אונרעכט רופען זיך אויך מארקסיסטען, פערדאַמען געוויסע האַנדלונגען, וועלכע קענען זיין גאַנץ ניצליך פיר דעם פּראָלעטאַריאַט.

אייניגע, וויא ק. קאָרנעליסאָן, אַ שילער פון מארקס און באַקונין ווילען ניט הערען פון פּאָליטישע טהעטיגקייט, נאָר לייגען אַרויף זייערע גאַנצע האָפפנונג אויף דיא אויטאָנאָמישע אָרגאַניזאַציאָן פון דיא אַרבייטער. אַנדערע פערדאַמען אירגענד וועלכע מאָראַלישע טהעטיגקייט, אונטער דעם אויסרייד, אַז שכורות, צום ביישפּיעל, איז איין עקאָנאָמישע אורזאַכע, זאָגען זיי זיך גאַנץ אָפּ, אירגענד וואָס צו טהאָן, אום דיא מגפה אויסצורעטען. דיא דריטע ווידער בעטראַכטען דעם קאַמפּף געגען דיא רעליגיאָן אַלס אַ צושפּליטערונג פון דיא קרעפטע; זיי בעהויפּטען, אַז דיא פראַגע וועט שוין פון זיך אַליין געלייזט ווערען נאָך דיא סאָציאַלע רעוואָלוציאָן און דארום איז גאַנץ איבריג און אפילו שעדליך זיך אָפּצוגעבען מיט אַזאַ זאַך איצט. אָט דיא אַלע אַנזיכטען, וועלכע זיינען געגרינדעט אויף אַ טעאָרעטישען פעהלער, געפינען רק ווייניגער און ווייניגער אָפּקלאַנג אין דיא הערצער פון דיא אַרבייטער. אומעטום און איבערהויפּט אין ענגלאַנד האַלט נור דער טרייד־יוניאָניזמוס ביין אונטערגעהען. דער אַרבייטער קלאַסס, זעהענדיג דיא גרויסע נוצען, וועלכע דיא בעזיצענדע קלאַסען ציהען דורך דעם, וואָס דיא פּאָליטישע מאַכט געפינט זיך אין זייערע הענד, זוכט דער אַרבייטער קלאַסס דיא מאַכט צו ערראָבערען. פון דער אַנדערער זייט, מאָראַלע פראַגען, מכוח וועלכע מען האָט זיך פריהער גאָר ניט אינטערעסירט, ווערען יעצט געשטעלט אויף׳ן טאָגעס־אָרדנונג פון יעדען סאָציאַליסטישען קאָנגרעס. אין בעלגיען, אין דער שווייץ, אין עסטרייך האָט מען צו פערדאַנקען דיא מארקסיסטען וויא אָטטאָ לאַנג, וויקטאָר אַדלער, וואָס מען האָט זיך שטאַרק גענומען געגען שכורות.

עס קען זיין מען וועט אונז אנווייזען, אַז אונזערע דייטשע גענאָסען לאַכען דערפון, וועל איך אייך זאָגען, אַז עס איז געווען אַ צייט, ווען דיזעלבע גענאָסען האָבען אויך געלאַכט פון אונזער קאָאָפּעראַטיווע בעוועגונג.

וואָס אנבעלאַנגט דיא רעליגיעזע פראַגען, איז גענוג אַ קוק צו געבען אויף דיא היינטיגע פּאָליטישע לאַגע אין איראָפּאַ, אום זיך צו איבערצייגען, אַז דאָס רוב אַרבייטער בעטראַכטען דיא נויטהווענדיגקייט פון אַ קאַמפּף געגען דיא הייליגע אמונה פיר אַ פיעל וויכטיגערע זאַך, וויא עס איז אין דער אמת׳ן. דיא סאָציאַליסטען וואָלטען בעגאַנגען אַ געוואַלדיגען פעהלער, ווען, האָבענדיג אין אויג בלויז זייערע פּרינציפּען, וואָלטען ניט אנגעווענדעט אַלע זייערע כוחות, אום תמיד צו האַלטען דיא אַרבייטער אויף דעם באָדען פון קלאַסען־קאַמפּף.

דאַמיט איז פערשטענדליך דיא ערקלעהרונג פון דיא דייטשע סאָציאַל־דעמאָקראַטען אויף דעם ערפורטער קאָנגרעסס, אַז „רעליגיאָן איז אַ פּריוואַט זאַך". דאָס הייסט, אַז דיא סאָציאַליסטען, אַלס אַ פּאָליטישע פּאַרטיי, ווענדען זיך צו אַלע אַרבייטער, אום אָנצופיהרען אַ קאַמפּף געגען קאַפּיטאַל און זיי קימערן זיך נישט דארום, וועלכע רעליגיעזע אָדער פילאָזאָפישע אַנזיכטען דיא אַרבייטער זאָלען ניט האָבען. דאָס הייסט אויך, אַז אין אַ געזעלשאַפט, אין וועלכען דער רעליגיעזער קאַמפּף שפּיעגעלט אין זיך אָפּ דעם עקאָנאָמישען קאַמפּף, איז דיא איינציגע רעטונג אָפּצוטהיילען דיא קירכע פון שטאַאַט. אין דעם זין שטימען מיר פאָלשטענדיג איין מיט דיא ערפורטער פּראָגראַם, דאָס בעדייטעט פריי געוויסען און דיא אונאַבהיינגיגקייט פון דיא בעאַמטע פון שטאַאַט פון דיא קירכע.

מיר מוזען אָבער צוגעבען, אַז פון דער פאָרם אין וועלכע דיא פאָדערונג איז אויסגעדריקט, קומען אַרויס גרויסע אונבעקוועמליכקייטען; מען קען איהר צווייידייטיג פערשטעהען, און זיא האָט אין זיך אויף אַ סך אונפערשטענדליכעס. מען קען עס אויסטייטשען — און פיעלע טהוען עס אויך אַזוי — אַז דיא סאָציאַליסטען גיבען זיך גאָר אָפּ מיט פּאָליטישע און עקאָנאָמישע פראַגען. „לאָמיר זאָרגען וועגען דעם, וואָס עס טהוט זיך דאָ, אויף דער ערד, דעם הימעל לאָזען מיר איבער פיר דיא מלאכים און פיר דיא כלי קודש."

דיא יעניגע, וועלכע זאָגען דאָס, פערשטעהען ניט, וואָס פיר אַ געוואַלדיגע ווירקונג דיא רעליגיעזע שייכות האָבען אויף דעם סאָציאַלען לעבען. רעליגיאָן איז אי דיא לעהרע וועגען ענטשטעהונג פון דער וועלט (קאָסמאָגאָניע), אי דיא לעהרע פון דיא געזעלשאַפט (סאָציאַלאָ־

גיע) צו דערזעלבען צייט. זאָ צום ביישפּיעל, דיא קאַטוילישע רעליגיאָן בענוגענט זיך ניט מיט דיא ערקלעהרונג פון בראשית ברה, בעשעפטיגט זיך ניט נאָר מיט דער אמונה, נאָר אויך מיט מאָראַל. אים נאָמען פון דעם בורא — און וועלכען קיין רייכער גלויבט ניט מעהר — פריי־דיגט דיא קאַטוילישע רעליגיאָן צום ביישפּיעל, אזא מין מאָראַל, וועלכער איז זעהר שעדליך פיר דיא אָרימע. ווען דיא אָרימע וועלען פער־שטעהען, אז דיא רייכע האָבען שוין לאַנג אויפגעהערט צו גלויבען, ווייל עס איז געגען דעם פערשטאַנד און געגען דיא וויסענשאַפט, זיי מאַכען זיך אָבער וויא זיי וואָלטען כלומרשט יא גלויבען, ווייל אזוי לויט זיך זיי, ווען דיא אָרימע וועלען דאָס אויסגעפינען, דאַן איז אַ סוף צום קאַטאָליציזמוס. מיר מוזען אויך ניט פער־געסען, אז אום צו צוברעכען, מוזען מיר אויך קענען בויען. ווען מיר ווילען, אז דער אַלטער, פערשימעלטער, דורך און דורך פערפוילטער גלוי־בען זאָל אין גאַנצען פערניכטעט ווערען, מוז זיך דער סאָציאַליזמוס ערהייבען העכער איבער דיא אַללטעגליכע זאָרג. דיא אמונה, וועלכע בעוועלטיגט אין גאַנצען דעם מענשען, מוז דער כאָציאַליזם ווידערשטעללען זיינע אַנזיכטען אי־בער רעכט, פּפליכט, געזעלשאַפט, וועלט. אום דאָס צו עררייכען, מוזען מיר אנווענדען אונ־זערע אַללע כוחות צו פעראייניגען דעם דיינקער מיט דעם פּראָלעטאַריאַט, אָדער בעסער גע־זאָגט, וויא מאַרקס דריקט זיך אויס: „דיא בעוועגונג פון עמאַנסיפּאַציאָן האָט איהר קאָפּ דיא פילאָזאָפיע און איהר האַרץ דעם פּראָלעטאַ־ריאַט. דער אידעאַל פון דיא פילאָזאָפיע קען ניט פערווירקליכט ווערען אָהנע דיא ערהייבונג פון פּראָלעטאַריאַט; דער פּראָלעטאַריאַט קען זיך ניט ערהייבען אָהנע צו פערווירקליכען דעם פילאָזאָפישען אידעאַל, ווען אָבער דיא אַללע אינערליכע בעדינגונגען וועלען ענדליך זיין ערפילט, וועלען מיר זעהען וויא דייטשלאַנד וועט אָפּלעבען.“

דער 19טער יאָהרהונדערט איז געווען צו גלייכער צייט, אי אַ יאָהרהונדערט פון אַרביי־טער, אי אַ יאָהרהונדערט פון געלעהרטע. נאָר ביז דיא לעצטע יאָהרען האָבען זיי ביידע — דיא וויסענשאַפט און דיא דעמאָקראַטיע — געשטרעבט בעזונדער צו דעם זעלבען ציעל, אזוי וויא דיא וואַסער פון דיא טייכען, וועלכע פלי־סען אין איינעם און מישען זיך דאָך ניט צוזאַ־מען. איצט איז דיא פעראייניגונג שוין געשעהן אָדער עס האַלט ביין געשעהען.

פריי איבערזעצט פון איזאַק אָרטמאַן.

פּראָלעטאַרישע אַפּאַריזמען

פון יודזשין וו. דעבס.

איבערזעצט פון י. ס.

1.

דיא „שוואַרצע ליסט“ ענטהאַלט דיא נע־מען פון דיא ריינסטע מענשען.

2.

אָהן דעם אַרבייטער־קלאַס וואָלט דיא ערד געווען וויא אַ מדבר, און זיך אַלץ געקיי־קעלט אין דעם פּוסטען רוים.

3.

דיא אַרבייטער טהוען אַלץ דינג; דיא קאַפּיטאַליסטען האָבען אַלץ דינג. דיא קאַפּי־טאַליסטען טהוען גאָר ניט, דיא אַרבייטער האָ־בען גאָר ניט.

4.

אין דעם בוך פון דער נאַטור איז אויס־געקריצט דער אייביגער געזעץ אַז קיינער פון איהרע קינדער קענען ניט געניעסען קיין אמת׳ע פרייהייט, כל זמן אַנדערע פון איהרע קינדער זיינען געקייט אין שקלאַפערי.

5.

ווען דער אַרבייטער־קלאַס וועט אַראָפּ־שליידערן דיא קאַפּיטאַליסטישען קלאַס פון זיי־נע פּלייצעס, דאַן וועט ניט זיין קיין ניעדעריגע און קיין העכערע קלאַסען — דאַן וועט נור זיין דאָס פאָלק.

6.

אין אַלע לענדער פון אייראָפּאַ מושטירט דער אַרבייטער־קלאַסע זיינע מיליאָנען סאָלדאַ־טען און פלאַקערט אין זיי אָן אַ רעוואָלוציאָ־נערען גייסט, און דיא טראָהנען פון דיא קעניג־ליכע פּאַראַזיטען צופאַלען פון אמה.

7.

ווייט אין פערפראָגער ריסלאַנד, גיבען טויזענדע מענשען אוועק זייערע לעבענס, כדי זייערע קינדער און קינדס־קינדער זאָלען זיין פריי. מאַרטירער פון פרייהייט און יורשים פון עהרע זיינען דיעזע זיהן און טעכטער פון דער שקלאַפערי.

דיא קראנקהייטען פון דיא טענעמענט הייזער

אַ שטיקעל ערד 25 פוס ביי 100, פון וועלכע 15 פוס ברייט, פריי פאר אַ הויף; דאָס איז דער לאַט (ארום ניו יאָרק צוטהיילט מען איצטער שטיקער לאַנד אויף לאַטס וועלכע זיינען סך הכל 20 פוס אויף הונדערט — הייסט עס, אַז שפּעטער וועלען דיא טענעמענט הייזער זיין נאָך קלענער וויא דיא היינטיגע.) אויף דיא 85 פוס איז געבויעט אַ הויז וועלכע איז צוטהיילט אויף 4 ניט גלייכע חלקים. יעדער איינער פון דיעזע חלקים רופט מען אַ וואוינונג; יעדע וואוינונג איז צוטהיילט אויף 2, 3, אָדער 4 אבטהיילונגען און יעדער אבטהיילונג רופט מען אַ רום, אַ חדר; יעדער חדר איז אויף אַזאַ אַן ערך 10 פוס אין דער ליינג, אין דער ברייט און אין דער הויך, דאָס זיינען דיא דורכשניטליכע רומס און וואהנונגען פון דיא טענעמענט הייזער אין ניו יאָרק.

איך בין זיכער אַז מיינע ציילען וועלען געלעזען ווערען נור פון אַזעלכע לעזער וואָס זיינען קלאָר אויף אויסווייניג, וואָס אַ טענעמענט הויז איז, און דארפען ניט געהען אויף דער טובערקולאָזיס־אויסשטעלונג אַ קוק טהאָן, כדי צו וויסען וויא אַ טענעמענט הויז זעהט אויס.

אָבער איך בעשרייב עס, אום קלאָר צו מאַכען וואָס מי מיינט מיט'ן וואָרט „טענעמענט הויז קראנקהייטען".

אַ גרויסער טהייל קראנקהייטען קומט ארויס דערפון וואָס אַ מענש לעבט ניט נאָך דיא געזעטצע פון דער נאַטור, דאָס הייסט, ער בעפריעדיגט ניט דיא נאָרמאַלע פאָדערונגען פון זיין קערפּער; למשל, ער עסט שפּייז וואָס דער מאָגען קען ניט פערדייען; ער שלאָפט ניט גענוג; עסט ניט, שלאָפט ניט אין דער צייט; טהוט זיך ניט אָן קליידער וועלכע זיין קערפּער פאָדערט נאָכ'ן וועטער נאָך, וכדומה.

ווען אַ מענש טהוט אָט אַזוינע זאַכען סיי מיט זיין אייגענעם ווילען, סיי געצוואונגענערהייט, ווערט ער ביסלעכווייז אָבגעשוואַכט, ווערט קראַנק, איין קראנקהייט מאַכט דעם קערפּער אַ מכנים אורח פאר אַנדערע קראנקהייטען, און אויב דעם מענשענס אויפפיהרונג פערבעסערט זיך ניט — שטאַרבט ער.

נו, אַז מיר געהען היינט ריידען וועגען טענעמענט־הויז קראנקהייטען — ווילען מיר בעטראַכטען צו אין אַ טענעמענט הויז מוזען פערארזאַכט ווערען אָט דיא דאָזיגע קראנקהייטען צו ניין; און אויב אפילו יאָ, ווילען מיר חוקר ודורש זיין פאר וואָס דוקא אין אַ טענעמענט־הויז, און ניט אַ בעל הבית'שע הויז; און אין וועלכען פּרט איז דוקה דיא טענעמענט הויז דיא אורזאַכע פון קראנקהייט און דיא בעל הבית'שע הויז ניט.

אַ טענעמענט הויז איז געבויעט ניט אויף צו וואוינען פאר'ן בעל הבית, נור אויף צו פערדינגען פאר אַנדערע, כדי צו ברייגגען 10 אָדער 20 פּראָצענט אויפ'ן קאַפּיטאַל, וואָס דיא הויז און דער פּלאַטץ קאָסטען; פערשטעהט זיך, אַז דערפאר מוז אַ טענעמענט הויז זיין זייער גרויס, און ווייל דער פּלאַטץ איז קליין און טהייער, און דיא הויז קען ניט וואַקסען ניט אין דער ליינג און ניט אין דער ברייט, על כן וואַקסט אַ טענעמענט הויז מעהר ניט וויא אין דער הויך.

אַ ניו יאָרקער טענעמענט הויז האָט געוועהנליך 5 פלאָארס (עטאַזשען) (די לענדלאָרדס האָבען איינגערעדט דעם עולם, אַז דעם ערשטען פלאָאר דאַרף מען ניט רעכענען, ווייל מען רופט עס בייסמענט (קעלער), און דעם צווייטען פלאָאר דאַרף מען אויך ניט אריינרעכנען אין חשבון ווייל מען האָט עס אַ נאָמען געגעבען סטופּ אָדער גראונד פלאָאר — אָבער סאי אין בייסמענט און סאי אויפ'ן סטופּ וואוינען מענשען גראַדע וויא אויף דיא אַנדערע פלאָארס). מיט אַ פּאָאר יאָהר צוריק האָט מען אָנגעהויבען צו בויען 6 און 7 שטאָקיגע און אפילו 8 שטאָקיגע הייזער; דערפון קומט ארויס, אַז אויפ'ן קליינען שטח פון 100 פוס לאַנג און 25 פוס ברייט לעבען און אָטהעמען פון 20 ביז 28 פאַמיליעס, אַ מעשה וואָס האָט נאָך, מיר דוכט זיך, קיין מאָל ניט פּאַסירט זייט מענשען לעבען אויף דער וועלט.

נון, לאָמיר זעהען וואָס איז דאָ אַזוינס אין טענעמענט הויז וואָס ברייגגט דערצו אַז צווישען מענשען זאָלען זיך דאָרטען ענטוויקלען קראַנקהייטען, וועלכע וואָלטען ניט פאָרקומען אין בעל הבית'שע הייזער.

עס פערשטעהט זיך, אַז אין טענעמענט הויז וואוינען געוועהנליך ארעמע מענשען; עס איז אָבער מעגליך, אַז אַן איינוואוינער פון טענעמענט הויז זאָל האָבען אַ פּיאַנאָ, אָדער אַ גאָלדענעם רינג, אָדער זאָגאַר אַ פּאָאר הונדערט דאָלער. עס זיינען אָבער פאַראַנען איינינגע זאַכען,

וועלכע זיינען זעהער וויכטיג פאר'ן מענשענס געזונדהייט, וועלכע מען קען בשום אופן ניט קריעגען אין א טענעמענט הויז, דהיינו:

פרישע לופט.

א מענש מוז אָטהעמען; 18 מאָל יעדע מי־ניט סאָפּעט (אַטהעמט) יעדער מענש אין זיך אריין לופט און סאָפּעט עס ארויס; מען איז דערצו אזוי געוויינט, אז מען בעמערקט עס גאָר ניט; אָבער אַטהעמען מוז מען; אז אַלע טהיילען פון קערפּער לעבען, — ארבייטען זיי שטענדיג, און ניטצען זיך שטענדיג אָב; — דיא אָבגעניטצטע טהיילען וואָלטען דערשטיקען דעם קערפּער, אָבער דאָס בלוט האַלט שטענדיג אין איין פליעסען און וויא א שטראָם שוויינקט דיא בלוט מיט זיך אוועק אַלע אָבגעניצטע טהיילען, און פערקעהרט לאָזט איבער פרישען מאַטעריאל, וועלכע לעבט וויעדער אָב דיא אָבגעמאַטערטע טהיילען פון קערפּער; דיא בלוט ווערט אָבער דערפון אַליין פארשוויצט, אום זיך אַליין אָבצו־פרישען, ווען דאָס בלוט קומט אין דיא לונגען, זויגט זיא אין זיך אריין דעם זויערשטאָף*) פון דיא לופט, און דיא אָבגעניטצטע טהיילען פון קערפּער קעהרט דיא בלוט אום צוריק צו דיא לופט, אויף אזא אופ'ן אַטהעמען מיר אין זיך אריין זויער שטאָף דעם ריכטיגען „רוח אפינו", און מיר אַטהעמען ארויס אנאנדער מין לופט, וועלכע ענטהאַלט אין זיך אנאנדער מין גאז, וואָס מען רופט קארבאָניק עסיד, און אויך אנדערע אָבגעפוילטע טהיילען פון קערפּער.

אָטהעמען איז זייער א וויכטיגע בעדירפ־ניס פון קערפּער; מען קען לעבען פיעל שטונדען און טעג אָהן עסען און אָהן טרינקען; אָבער, אז מען איז געצוואונגען איינצוהאַלטען דעם אָטהעם חאָטש איין מינוט — פעראורזאַכט עס גרויסע מאַטערניש.

אָבער אָטהעמען אַליין איז נאָך ניט אַלעס, עס ווענדעט זיך וואָס מען אָטהעמט אין זיך אריין.

אום לופט זאָל זיין געזונט פאר'ן מענשען

„ריקעטס".

דאַרף עס האַלטען אין זיך ¼ זויערשטאָף, און קארבאָניק עסיד דאַרף זיין ניט מעהר 5 — 4 טהיילען אין 10.000. דאַמאַלס, אויב דיא לופט איז אין אזא פּראָצענט, הייסט עס דער מענש אָטהעמט איין פרישע לופט.

אָבער מיט יעדעם אָטהעם־צוג, פלומפּט יע־דער מענש אין זיך אריין 30 קוביק אינטשעס לופט, וועלכע פארליערען 5 פּראָצענט (8-4 פּראָצענט) פון זייער זויערשטאָף אין דיא לונ־גען; דיא לופט פון דיא לונגען קומט ארויס גאָר

*) לופט איז ניט איינער פון דיא יסודות, וויא עס האָבען געלערענט דיא אלטע חכמים, נור א געמיש פון פארשידענע גאזען, ד. ה., אזעלכע מינים מאַטעריאַלען וועלכע זיינען א גאנץ דין און דורכזיכטיג — אזוי וויא לופט גופא; לופט בע־שטייט פון 79 פּראָצענט (אונגעפעהר פיער פינפטעל) פון א גאז וועלכען מי רופט נייטראַדזשען (אזאָט) פון 19.96 פּראָצענט (אונגעפעהר ¼) פון אָקסיזשען, (זויער שטאָף) פון א א גאנץ קליינעם חלק פון אר־גאָן וועלכעס איז אויסגעפונען געוואָרען ערשט מיט א יאָהר צוריק, און וועמעס ווירקונג אויפ'ן מענ־שענס קערפּער איז נאָך ניט גענוג שטודירט, און פון א קליינעם חלק פון א גאז מיט'ן נאָמען קארבאָניק עסיד 0,4 פּראָצענט אָדער 4 טהיילען אין (10,000 מיט ארגאָן זיינען מיר ניט גענוג בעקאַנט; נייט־ראָדזשען איז ניט טהעטיג און האָט א קנאַפּען ווירי־קונג אויפ'ן קערפּער. אָקסיזשען איז דער עלעמענט וואָס האַלט אויף פייער און דעם אטהעם פון אַלע חיות א חוץ פלאַנצונגען. אן אָקסיזשען קען קיין פייער ניט ברענען, קיין חיה ניט אַטהעמען; קאַר־באָניק עסיד דער היפּוך פון אָקשיזשען, עס פאַר־לעשט איהם נור יעדען פייער און דערשטיקט יעדע חיה וואָס אטהעמט. גאזען וויא אָקסיזשען און קאַר־באָניק עסיד, האָבען א כח זיך שנעל צומישען זיך איינער מיט'ן אנדערען, אָבער ווען מענשען זיינען צונאָהענט און צו איינג, ניט אויף א פרייעם פּלאַטץ, אטהעמט איינער איין דעם אנדערען'ס פארדאָרבענע לופט נאָך איידער דיא גאזען מישען זיך אויס.

מיט קאַרבאָניק עסיד, פאַרשטעהט זיך, אַז דיא לופט אין יעדען צימער אום צו בלייבען פריש, ווען מענשען זיינען דאָ, מוז שטענדיג געענדערט ווערען; מען מוז זעהען, אַז דורך אָפענע טהירען אָדער פענסטער זאָל דיא אָבגעניטצטע לופט שטענדיג קענען ארויספליעסען און פרישע לופט שטרענגער אריינשטראָמען; אַ בעוואוינטער חדר מוז שטענדיג „ווענטילירט" ווערען; דער געוועהנליכער טענעמענט רום איז 10 ביי 10 ביי 10 פוס ד. ה. 1000 קוביטשנע פוס גרוים; נון, איז אָבער אויסגערעכענט געוואָרען, אַז לופט זאָל זיין גענוג און פריש מוז מען געבען 2000 קוביטשנע פוס פאַר יעדען פאַרשוין (אין אַ שלאָפצימער), און מוז דער חדר אזוי ריין „ענטילירט" ווערען, אַז 1500 ביז 2000 קוב. פוס פרישע לופט זאָל אריינקומען אין חדר יעדע שעה, פאַר יעדען פאַרשוין—אָט דאָס פאָדערט אַ דורכשניטליכער מענש אום צו האָבען גענוג פריש לופט, כדי אויפצוהאַלטען אַ געזונטען קערפּער אין גוטען צושטאַנד.

ווען מען לייגט צו צו דעם חשבון, אַז אין דיא טענעמענט הייזער וואוינען ניט איינער, נור 2, 3 און אַמאָל 4 פאַרשוין אין יעטוועדער חדר; אַז דיא פענסטער זיינען ניט, און קענען ניט זיין אַלע מאָל אָפען; אַז דיא אַמעריקאַנער פענסטער עפענען זיך מער ניט וויא אַ העלפט; אַז ווען מען עפענט שוין אויף דיא פענסטער, קומט ערשט אריין לופט וועלכע איז שוין צעהנדליגע מאָל איין און אויסגעאָטהעמט געוואָרען פון דיא אנדערע איינוואָהנער וואָס וואוינען איבער אייך; אַז דער „הויף" איז אייגענטליך ניט מעהר וויא אַ זומפּ פון שטעהענדיגע איבערגעאָטהעמטע לופט ארומגערינגעלט מיט משונה'דיג — הויכע ווענט, וועלכע ערלויבען ניט קיין מאָל קיין ריכטיגען ווינד צוצוקומען צום גרונד פון דער גרוב וואָס איז אָנגעפילט מיט פערפויליטע לופט — און, אַז אָט דיא לופט דיא פערעיפּושטע, דיא פערשימעלטע פול מיט מיאוסע ריחות — אָט זיא דאַרף דאָס „ווענטילירען", אָבלופטיגען דיא שלאָף־צימער ווען מען עפענט שוין דעם פענסטער, — אַז מען לעגט זיך דאָס אַלץ איבער, ווערט יעדען קלאָר, אַז וואָס — וואָס, נאָר פרישע לופט — וויא עס פאָדערט דעם מענשענס קערפּער צו קענען אויפהאַלטען געזונדע טהעטיגקייט — אזעלכע פרישע לופט איז אבסאָלוט אונמעגליך אין דורכשניטליכען טענעמענטהויז דיסטריקט.

זונען שיין.

2. זונענשטראַהלען האָבען אין זיך ניט נור דעם כח צו בעלייכטען, נור אויך אַ כעמישען כח צו בעלעבען און צו פערגרעסערען. דיא קראַפט פון פלאַנצונגען און חיות; פלאַנצונגען און חיות וואָס באָדען זיך פול אין זונען־שטראַהלען זיינען געזונד און קרעפטיג; דיא וועלכע פאַרברייטענען מעהר צייט אין שאַטען און פינסטערניש, וואַקסען אויף בלייך, שוואַך און קראַנק, און אַמאָל אויך פאַרקריפּעלט.

אין טענעמענט הייזער איז נור אויף דיא אויבערשטע עטאַזשען, וואָס דיא פענסטער קוקען ארויס צו דרום־זייט — נור אין דיא וואוינונגען איז דאָ זונענשיין; אין דיא ניעדעריגע עטאַזשען, אין אַלע הינטערשטע הייזער, אין דיא הייזער וואָס דיא פענסטער קומען ארויס אויף צפון אָדער אויף מעריב זייט קוקט דיא זונן קיינמאָל ניט אריין; און מעהר וויא ¾ טענעמענט הייזער קוקט דיא זונן אַלזאָ קיינמאָל ניט אריין,—עס דערלאַנגט אַ צופ די האַרץ ווען מען דערמאָנט זיך, אַז אַ שוואַכער אָדער קראַנק געוואָרענער מענש קען פערברענגען אין הויז טעג און אַ מאָל וואָכען, און אזוי לאַנג וויא ער געהט ניט ארויס זעהט ער קיין איין מאָל ניט אָן דיא זונען־שיין! מיר וועלען אָבער זעהען שפּעטער, אַז דער פערלוסט פון זונען־שיין מיינט — ניט נור אַ פערלוסט פון מוטה און לעבענסלוסט — נור עס מיינט אויף, אַ פערמעהרונג פון גיפטיגע און געפעהרליכע קליינינטשקע, מיקראָסקאָפּישע חיות רעות, עס מיינט מיאזמען, (אַנשטעקונגען) און עפּידעמיען פון געפעהרליכע קראַנקהייטען.

3. רוהע. אויך רוהע איז אין טענעמענטהויז אונמעגליך: אַ מענש דאַרף ארבייטען, און נאָך דער ארבייט, ווען ער איז פאַרמאַטערט אָדער אזוי אויפגעלייגט, מוז ער האָבען אַ געלעגענהייט זיך אין גאַנצען צו פערגעסען אָן אַלעס וואָס שטערט און בעאונרוהיגט דיא אויסגעמאַטערטע נערוועז זאָלען קענען רוהיגערהייט ווייער זיך ערהאָלען, — אַ מענש מוז האָבען אַ צייט, אין וועלכע זיין מאַרך זאָל ניט זיין אָנגעשטרענגט, ווען אַלע 5 חושים זאָלען זיין אין אַ מעהר אָדער ווייניגער פאָלשטענדיגען רוהע צושטאַנד.

אין טענעמענט הויז איז עס אונמעגליך.

צווישען 20־30 פאַמיליעס — מוז אַלע 24 שעה פאַרקומען אַלערליי פאַסירונגען. דער מילך־וואָגען, דער בוטשער, דער אַגענט, דער פעד־לער, דיא שכן'טע, דיא קאַר, דער עלעוויטער; דאָ אַ קראַנקע קינד, ביי דער שכנ'טע; אַ שרפה, אַ געוווינערין, אין דער אנדערע הויז; דיא יונגע לייט וואָס קומען שפּעט פון טהעאַטער; דער פאַרבלאָנדזשעטער שכן פון אנדער הויז; יעדער נאָכפרעגער; יעדער קלאַפּט אין דער טהיר; יעדער פרעגט, יעדער באַדערט, אזוי וויא דיין נשמה וואָלט געווען אַ גאַס איבער וועלכער יע־

דער פרעמדער דארף קריעכען; דאָס איז א חוץ דיא אייגענע פאמיליע, דיא אייגענע צרות און אייגענע טראָבעל; אזוי הייבט זיך עס אָן 5-6 אזייגער באגינען און האלט אָן וויא א אמת'ער סמבטיון, ביז 11-12 אמאָל ביז 1 אזייגער ביי־נאכט. דער קאָפּף קען קיינמאָל זיך ניט אָברוהען און געוויינט זיך צו צו א צושטאנד פון כראָנישע אויפרעגונג.

איך וואָלט נאָך וועלען זאָגען א פּאָאר ווערטער איבער אנדערע אייגענשאפטען פון דער טענעמענט הויז, בעזאָנדערס איבער די ריינקייט, נור מיין הקדמה האָט זיך שוין פארצויגען צו פיעל.

פון דער אויבען בעשריעבענער טבע פון דיא טענעמענט הייזער קומען ארויס פערשידענע קראנקהייטען וועלכע דער לעזער וועט עס ער־עלויבען צו רופען טענעמענט הויז קראנקהייטען.

דיא ענגלישע קראנקהייט.

„דיא ענגלישע קראנקהייט? וואָס איז דאָס אזוינס? פרעגען פיעלע פון מיינע לעזער; „אויב עס איז א טענעמענט־הויז קראנקהייט, זיינען מיר דאָך עפּעס אויך שטיקלעך מחותנים, און עס הערט זיך עפּעס גאָר ניט פון אן „ענגלי־שע קראנקהייט.“

און דאָך איז דיעזע קראנקהייט, כאָטש זעלטען בעקאנט אונטער דעם נאָמען, א שטענ־דיגער גאסט אין דיא טענעמענט.

מען רופט דיא ענגלישע קראנקהייט, ווייל אן ענגלישער דאָקטאָר איז געווען דער ערשטער וואָס האָט עס בעשריעבען (אין יאָהר 1650) און אויך ווייל דיא קראנקהייט איז געווען פער־שפּרייט אין ענגלאנד מעהר וויא אין אנדערע לענדער (פיעלייכט דערפאר וואָס דאָרטען האָ־בען ארבייטער פריהער אָנגעהויבען צו לעבען ענגער און געדריקטער, נעבען דיא גרויסע מאַ־נופעקטריעס).

אן אנדער נאָמען פאר דער קראנקהייט איז „ריקעטס“ ד. ה. צודרייט, צולאמט; ווייל אָפט ווען דיא קראנקהייט געהט אוועק צו ווייט, בלייבט דאָס קינד מיט אויסגעדרייטע פיס, הענד אָדער מיט אן אויסגעדרייטען רוקען (ראקיטיס).

„ריקעטס“ — איז א קינדער־קראנקהייט, און דיא קראנקהייט פאנגט זיך אָן אזוי לייכט, אז דיא מוטער זעהט זיך אייגענטליך גאָר ניט ארום ווען און וויא אזוי דאָס קינד ווערט קראנק; דאָס קינד איז אומרוהיג אין שלאָף, שרייט פיעל, דאָס קעפּעל ווערט אָפט פארשוויצט, דיא ציינדלעך קומען ארויס שפּעט, דאָס קינד קיהלט זיך אָפט צו, און הוסט זיך אונטער אביסעל; דאָס זיינען אזעלכע „קליינינקייטען“ וואָס אן ארעמע מוטער קען דערפון ניט מאכען קיין גרוי־סען וועזען, און מוז צו אלע איהרע אנדערע אומנות, אויך אליין ווערען דער דאָקטאָר; לייגט צו קאָמפּרעסלעך, שפּרעכט אָב אן עין הרע, פּסלט דאָס קינד, און זיא טרייסט זיך דערמיט וואָס דאָס קינד איז אזא חכם — אזוי קלוג, אז עס איז זיך גאָר ניט אָבצו־וואונדערען, דער אמת איז, אז אָט דיא קראנקע קינדער זיינען געוועהנליך פיעל קלוגער וויא געזונטע קינדער, אין זייערע יאָהרען*), אָבער דאָס קינד האָט א משונה'דיגען אויסזעהען: געוויינליך איז עס אזוי מאָגער אז מען קען דיא ביינדלעך ציילען; אויף א העלדזעלע דין ווי א שטעקעלע האלט זיך קוים א קאָפּ וואָס איז משונה גרויס, פאר אזא קינד; דיא הענטלעך און פיסלעך זיינען דין און אויסגעבויגען; און דער בויך גרויס און אויפ־געבלאָזען וויא א פאס.

וואָס איז אזוינס מיט'ן קינד געשעהען?

דאָס בלוט פון יעדען מענשען ענטהאלט אין זיך אויפגעלייזט אלע מעטאלען וואָס זיינען

„ריקעטס“

נעטהיג אום אויפצוהאלטען אין געזונדען צו־שטאנד אלע צעלען, אלע געוועבען פון קערפּער, צו שפּייזען זיי און צו פאררריכטען און בעניין

*) א געלערענטער שטודירענדיג אן אלטע סטאטוע, שטיינערנע פיגור. פון דעם וועלט־בעריהמ־טען עזאָפּ (וועלכער האָט פערפאסט אזעלכע שיינע און קלוגע משלים), בעהויפּטעט אז ער האָט געפונען אויף דער סטאטוע קלאָרע סימנים, וועלכע בעווייזען איהם, אז עזאָפּ איז אויך געווען א „צודרייטער“ אין זיין קינדהייט.

יעדע צעללע, וויא נור עפּעס ווערט אַביסעל אָב־געניטצט; ביי אַ קינד מוז אין דיא בלוט אויך זיין אַלע מעטאַלען וואָס דיא צעללען דאַרפען האָבען כדי צו קענען וואַקסען און אויך זיך צו פאַרמעהרען. דאָס איז אַלץ גערעדט ווען אַ מענש אָדער אַ קינד איז געזונד; אָפט אָבער פּאַסירט עס, אַז דורך פערשיעדענע אורזאַכען, ווערט דיא בלוט פעראָרעמט, און אייניגע פון דיא מעטאַלען הייבען אָן צו פעהלען אין דיא בלוט; נאַטירליך. ווערען דיא צעללען פון מענשענס קערפּער ניט ריכטיג גענעהרט, און דער קערפּער פון קינד וואַקסט ניט אַזוי וויא עס דאַרף.

אין „נעקעטס" ווערט דיא בלוט פאַראָרעמט אין דעם סאָרט שטאָף וועלכער איז נויטהיג צו בויען דיא קנאָכען, דיא ביינער; קומט דערפון ארויס, אַז דאָס קינדס ביינדעלעך האָבען ניט דיא נעטהיגע האַרטקייט, דיא ביינדעלעך זיינען צו ווייך און קענען זייער אומנות ניט פאַרריכ־טען.

וואָס זשע קומט דערפון ארויס?

דיא ביינדעלעך קענען דעם קינד ניט דיע־נען וויא געהעריג. דהיינו: דאָס קינד פּרובירט זיך שטעלען, דיא קנאָכען פון דיא פיס זיינען אָבער צו ווייך אויפצוהאַלטען דעם קערפּער, בייגען זיי זיך אויס און ווערען אויסגעדרייט; ביי אַזעלכע קינדער ווען זיי געהען, זעהען אָפט זייערע פיסעלעך אויס וויא האַלבע רעדער.

אָבער ווען עס שפּאַרט זיך אָב אויך דיא הענטלעך, ווערען דיא הענטלעך אויך אויסגע־בייגען.

דער שעדעל, דיא קנאָכען פון קאָפּ בלייבען צו לאַנג ווייך, דיא ביינערנע ברייטלעך וואַקסען זיך ניט צוזאַמען, און דעם קינד'ס מח בלייבט אָפען פיעל ליינגער וויא ביי געזונטע קינדער (און ווייל אַזעלכע קינדער האָבען געוויינליך זעהר אַ שאַרפען שכל קען זיין, אַז דערפון שטאַמט אויך וואָס מען זאָגט וועגען אַ קלוגען: „ער האָט אַן אָפענעס מח!")

מיר האָבען גערעדט, אַז מיר אָטהעמען, ד. ה. אַז אַ שטאַרקער מוסקעל האַלט שטענדיג אין איין פּלומפּען לופט אריין און ארויס פון די לונגען, אַז דאָס פּלומפּען זאָל געהן אין אָרדנונג, מוזען דיא ריפּען פון ברוסט האָבען אַ בעשטימטע האַרטקייט, ביי „צודרייטע" קינדער זיינען אָבער דיא ריפּען ווייך און דאָס אָטהעמען קען ניט אָנגעהען וויא עס דאַרף, דאָס קינד האָט דערפון זיינע לונגען קיינמאָל ניט אין געזונטען צושטאַנד, שטענדיג פאַרקאַטערט, זייער לייכט קראַנק צו ווערען אויף דיא לונגען, און ווען דיע־זע אָרעמע קינדער קריעגען לונגען ענטצינדונג — וויא עס איז אָפט דער פאַל, האָבען זיי קיין כוחות ניט אויסצוהאַלטען דיא 8 טאָג און שטאַרבען וויא פליעגען.

אויב דאָס קינד איז אַ מיידעלע ווערען אָפטמאָל דיא ביינער פון איהרע היפטען אַזוי צודרייט, אַז ווען זיא בלייבט לעבען און וואַקסט אויף, און עס קומט איהר אויס צו ווערען אַ מו־טער, קומט עס איהר אָן מיט גרינע גאַל, און אַ מאָל מוז זיא אויך דורכגעהען אַ געפעהרליכע אָפּעראַציע, אָדער גאָר בעצאָהלען מיט'ן לעבען.

איז דיא קראַנקהייט געפעהרליך?

פון „ריקעטס" שטאַרבט מען ניט, אָבער אַזעלכע קינדער (אַ חוץ דעם וואָס אָפטמאָהל בלייבען זיי צודרייטע אויפן גאַנצען לעבען) ווערען לייכטער אָנגעגריעפען פון לונגען קראַנק־הייטען, מאָגען און געדערעם קראַנקהייטען און אָפט אויך פון געהירן קראַנקהייטען, און פיעלע פון דיא קינדערלעך פאַלען קרבנות צו דער שרעק־ליכער אויסצעהרונג, אַ קראַנקהייט, וויא מיר וועלען שפּעטער זעהען וואָס איז אויך אַ שטענ־דיגע איינוואוינערן פון טענעמענט הויז.

זעהען מיר אַז האָטש ריקעטס איז אַליין זעלטען דיא דירעקטע אורזאַכע פון טויט, אָבער עס צוקאַליעטשעט אַזוי דאָס קינד, שוואַכט אַזוי אָב דיא פערדייאונגס קראַפט און אַטהמונגס־אָרגאַנען פון קינד — אַז אַנדערע קראַנקייטען אַטאַקירען דאָס וועלכע וואָלטע קיין שליטה ניט געהאַט איבער איהם, אויב דאָס קינד וואָלט דיא ריקעטס" ניט געהאַט. דירעקט טויטעט עס זעלטען, אָבער אינדירעקט אָבשוואַכענדיג דאָס קינד און עפענענדיג אַלע טירען פאַר אַנדערע קראַנקהייטען, טויטעט „ריקעטס" טויזענדער קינדער יעדען יאָהר. אין יעדען אַרבייטער־קוואַרטאַל.

און יעצט קומען מיר צום וויכטיגסטען פּונקט.

וואָס זיינען דיא אורזאַכען וואָס מאַכען אַז קינדער זאָלען קראַנק ווערען פון ריקעטס?

אַז מיר וועלען בעטראַכטען ווער דיא פּאַ־ציענטען זיינען וועלען מיר קומען אויפ'ן סליאַד פון דיא אורזאַכען.

ריקעטס איז איינע פון אָפטסטע קינדער־קראַנקהייטען, בעזאָנדערס אין דיא געדיכט־בע־וואוינטע שטעדט וויא לאָנדאָן, מאַנטשעסטער, פּראָג, וויען, ניו יאָרק. א. ז. וו. אין וויען צ. ב. זיינען דאָ „צודרייטע" קינדער וואָס זיינען אינ־גער וויא 3 יאָהר. קיינמאָל ניט ווייניגער וויא 80 פּראָצענט, און דאָס זעלבע קען מען אויך זאָ־גען וועגען אַזעלכע שטעדט וויא לאָנדאָן אָדער מאַנטשעסטער. דיא קראַנקהייט זעהט מען גע־ווייניליך צווישען אָרימע קינדער, בעזאָנדערס אַזעלכע וואָס האָבען ניט געהאַט דיא ברוסט;

אָדער אין ברוסט־קינדער, וועמעס מוטערס אר־בייטען נאָכ'ן קינדבעט.

איינע פון דיא וויכטיגסטע אורזאכען פון דיא קראנקהייט איז, אז דיא קינדער קריעגען ניט קיין פרישע לופט און זונענשיין; ביי וואָהלהאַ־בענדע מענשען קריעגען אָפט אויך דיא קינדער ניט גוטער־מילך, יעדענפאַלס געזונטע מוטער־מילך, צוליעב וועלטליכע אורזאכען, און יענע קינדער ענטוויקלען אויך מאנכע מאָל ריקעטס, אָבער קיין מאָל ניט אין אזא שטארקע, שארפע פאָרמע וויא דיא אָרימע קינדער, וועלכע, א חוץ זייערע שלעכטע שפּייז, זיינען זיי נאָך גאַנצענע טעג און נעכט פארשפּארט אין איינגע, פינס־טערע צימערען, פול מיט איבער און איבערגע־אטהעמטע לופט, פול מיט געשטאנק און פויל־נעס.

דיא קראנקהייט איז דערפאר א קראנקהייט פון טענעמענט־הויז, און פון ארימקייט, און וועט קיין מאָל ניט אָבגעשאפט ווערען ביז אָרעמקייט וועט ניט ווערען אָבגעשאפט. *)

אפילו צווישען דיא ארעמע קלאַסען איז „ריקעטס" ניט אזוי שטארק פארברייטעט וואו דיא קינדער, חאָטש ארעם, האָבען אָבער גענוג פּלאַץ זיך צו שפּילען אין דרויסען, אין פעלד. אָבער ווען דאָס קינד איז שטענדיג פארשפּארט אין א ריר־הויז, ווען עס האָט ניט קיין מוטער־מילך, אָדער שלעכטע ניט געזונטע מוטער מילך, אָדער איז גענעהט אויף דיא ביליגע פארפעלש־טע שפּייזען מיט וועלכע יעדער אפּטייק איז פול, דאַן איז דאָס קינד זיכער צו קריגען ריקעטס, די ערגסטע פאָרמען פון „ריקעטס" ענטוויקלען זיך אין דיא פעללע ווען דיא עלטערען זיינען אליין געוווינט געווען צו לעבען אין פיעל פרישע לופט און זונן־שיין, און זיי ווערען ארויסגעטריעבען פון זייער לאַנד, וויא זיד־רוסען, אונגארן, אי־טאַליענער א. ז. וו. און מוזען עמיגרירען פון זייער היים און ווערען פארשפּארט אין א טענע־מענט הויז אין ניו יאָרק, אָדער טשיקאַגאָ אָדער אַנאַנדער גרויסע שטאָדט, און לעבען אָן לופט און אָהן זונענשיין; דיא עלטערען פארהארטעוועט אין קאמפּף־אומס־דאזיין געוווינען זיך וויא עס איז צו; פאר דיא יונגינקע עופה'לאך איז דער איבערבייט צו שארף און צו פּלוצלונג, און אויב זיי שטארבען ניט גלייך אוועק, ווערען זיי לכל־הפּחות פארקריפּעלט דורך דיא ערגסטע פאָר־מען פון „ריקעטס."

*) Allbut's A system of Medicine Vo. IV.

וואָס קען מען טאָן פאר א קינד וואָס איז קראנק מיט „ריקעטס"? וויא קען מען דאָס קינד אויסהיילען?

מי זאָגט, אז פיש־אויל (קאָד ליווער אָיל) איז זייער גוט פאר דיא קליינינקע פּאַציענטען, ווייל עס גיט דעם קערפּער דיא פעטס וועלכע דאָס קינד קען ניט קריעגען פון שלעכטע־ברוסט־מילך, אָדער פון דיא קינסטליכע שפּייז, וואָס מ' קויפט אין אפּטייק. דיא טהאטזאכע איז אָבער קלאָר, צו מיט פיש אויל צו אָהן פיש־אויל --- דיא אלע פּאַציענטען, אויב דיא קראנקהייט איז ניט פארגאנגען צו ווייט — ווערען אלע געזונד וויא נור מי נעמט זיי ארויס פון דיא פארשטיק־טע, פינסטערע טענעמענט־הויז, און מי קערט זיי אום צו מעהר נאטירליכע אומגעבונגען, אין דיא קאָנטרי צ. ב. אָדער מי נעהמט אוועק פון זיי דיא פארפעלשטע שפּייזען וואָס פארדארבען זייערע מאָגען און בלוט, און מי נעהרט אויף נאטירליכע געזונטע מילך, יעדעס קינד נאָך זיין עלטער און קערפּער געבוי; אויב אָבער דער קראנקער מוז בלייבען אונטער דיא אונגעזונטע אומשטענדען, דאַן איז „ריקעטס" אונקוריראבאר, און דעם דאָקטאָר בלייבט איבער דיא לעבערלי־כע און ניט זייער ערהאבענע ראָלע צו געבען דער מוטער עצות וואָס ער וויים אז עס איז אב־סאָלוט אונמעגליך דורכצופיהרען און פארשריי־בען רעצעפּטען וואָס ער וויים אז אין בעסטען פאל האָבען זיי נור א גאַנץ קליינעם ווערטה.

און אזוי וויא אונזער ציוויליזאציאָן קען ניט עקזיסטירען סיידען מיליאָנען ארבייטער מיט זייערע ווייבער און קינדער מוזען לעבען פארשפּארט אין פינסטערע און פארשטיקטע טענעמענט הייזער, איז ריקעטס אונפערמיידליך און איז דער צווילינג פון אונזער ציוויליזאציאָן; *) עס קען נישט אָבגעזונדערט ווערען פון קאַפּיטאַליזם, אזוי וויא א בוים פון זיין שאַ־טען, און עס וועט פארשוואונדען ווערען נור דאַן ווען דער קאַפּיטאַליזמוס וועט פערשוואונ־דען ווערען און מיט איהם דיא פינסטערע פאר־פּעסטעט טענעמענט הייזער, אין וועלכע ביי יונגינקע קינדערלעך ווערט ארויסגעקוועטשט זייער געזונד און זייער לעבען, נאָך איידער זיי וואַקסען אויף און קענען א קוק טהאָן אויף דאָס שעהנע וועלט.

דר. מ. גירדזשאנסקי.

Cyclopedja of the diseases of children. Keating, Vol. II.

קארל מארקס אלס קאָרעספּאָנדענט

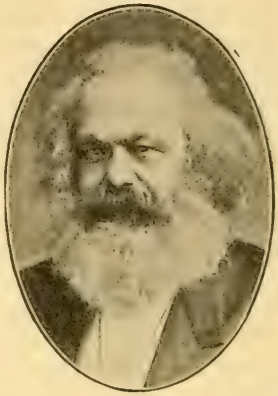

קארל מארקס

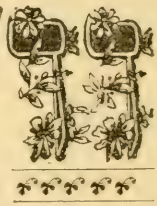

ען מיר ריידען וועגען קארל מארקס, האָבען מיר געוועהנליך אין זינען דעם געניאַלען פערפאַסער פון „קאַפּיטאַל" און דעם פאָטער פון וויסענשאַפטליכען סאָציאַליזמוס. דאָס קומט דערפון, וואָס זיינע ריעזיגע, אונשטערבליכע לייסטונגען אויף דעם פעלד פון פּאָליטישע עקאָנאָמיע, האָבען פערדעקט זיינע לייסטונגען אויף אַנדערע פעלדער, הגם זיי זיינען אויך זעהר בעדייטענד און וואָלטען איהם אויך פערשאַפט אַ גרויסען שם. זיין גייסט איז געווען אַן אוניווערסאַלער; ער איז געווען ניט נאָר אַ טיעפער דענקער, זאָנדערן אַ גרויסער און פיעלפאַכער געלעהרטער. אפילו דיא מיליטערישע קונסט האָט ער גוט פערשטאַנען! ווען מען לייענט זיינע ארטיקלען איבער דעם סעבאַסטאָפּאָלער קריעג און בעזאָנדערס איבער דעם פאַל פון דער פעסטונג, קאַרס, ווערט מען ניט ווילענדיג ערשטוינט איבער זיינע טיעפע מיליטערישע קענטניסע און איבער זיין ווייטען סטראַטעגישען בליק. פון וואַנען האָט זיך עס צו איהם גענומען? ווען האָט ער צייט געהאַט צו שטודירען מיליטערישע ביכער אַזוי ווייט און ברייט, אַז ער האָט געקענט קריטיקירען דיא מאַנעווערען אין שלאַכטען וויא אַ געניטער גענעראַל?

עס איז ווירקליך אַ וואונדער!

זעהר ווייניג סאָציאַליסטען זיינען בעקאַנט מיט זיינע פּובליציסטישע ארטיקלען איבער פע־שיעדענע מאַגעס־פראַגען פון זיין צייט. ארטיקלען, וועלכע זיינען צוזעעט און צושפּרייט אין פערשיעדענע זשורנאַלען און צייטונגען; אָבער נאָך ווייניגער ווייס מען פון זיינע קאָרעספּאָנדענצען. אַ געוויסע צייט פון זיין פיעלטהעטיגען לעבען האָט ער געמוזט פערברייגען אַלס אַ פּאָליטישער קאָרעספּאָנדענט, אום איינפאַך צו דערהאַלטען דיא נשמה אין גוף. אין מיטען פון לעצטען יאָהרהונדערט איז ער געווען דער ספּעציעלער לאָנדאָנער קאָרעספּאָנדענט פון דער ניו־יאָרקער צייטונג „טריבון", אַ צייטונג, וועלכע האָט דאַן געהאַט אַ גאַנץ אַנדערן פּנים און כאַראַקטער, וויא יעצט.

אַ גרויסער טהייל פון דיעזע קאָרעספּאָנדענצען איז מיט אַ יאָהר צעהן צוריק צוזאַמענגעקליעבען געוואָרען פון זיין אינגסטע און פעהיגסטע טאָכטער, דיא פיעל־בעדויערטע עלעאָנאָרע, צוזאַמען מיט עדוואַרד עוועלינג, און זיינען ארויסגעגעבען געוואָרען אין אַ בוך־פאָרם אונטער דעם נאָמען „איסטערן קוועסטשען (דיא אָריענטאַלישע פראַגע)". אויף דיעזען בוך וועלען מיר זיך דאָ אָפּשטעלען וויא לאַנג דער בעשרענקטער פּלאַץ פיר אַן ארטיקעל אין דער „צוקונפט" ערלויבט עס.

דיא פּאַסירונגען, איבער וועלכע ער האָט געשריעבען, זיינען פערצייכענט מיט בלוטיגע בוכשטאַבען אין דער וועלט־געשיכטע. זיי בעציהען זיך דירעקט אָדער אינדירעקט צו דער וועלט־דראַמאַ, וועלכע טראָגט דעם נאָמען „סעבאַסטאָפּאָלער קריעג". וויא בעוואוסט, איז דיעזע מלחמה ארויסגערופען געוואָרען אין 1853 דורך דיא שטענדיגע כאַפּעריען פון רוסלאַנד אין טירקיי, דורך דעם אונערזעטליכען אָפּעטיט פון דער צאַרען־רעגיערונג נאָך נייע לענדער. דער טיראַן ניקאָלאַי דער ערשטער, „דער אונפערגעסליכער", וויא דיא רוסישע רעוואָלוציאָנערען רופען איהם, האָט אין זיין דעספּאָטישער גדלות געמיינט, אַז ער קען ניט נאָר פיהרען פאַר'ן נאָז גאַנץ אייראָפּאַ אַלס דער הויפּט־זייל פון דער רעאַקציאָן געגען רעוואָלוציאָן, זאָנדערן, אַז ער קען אונבעשטראָפט פערכאַפּען אפילו קאָנסטאַנטינאָפּאָל. מיט דעם פוילען תירוין, אַז ער מוז באַשיצען דיא קריסטליכע אונטערטהאַנען פון סולטאַן, האָט ער אַריינגערוקט זיינע אַרמעען אין מאָלדאַוויא און וואַלאַכיא און איז דאָרט פערבליעבען טראָטץ אַלע פּראָטעסטען פון דיא אַנדערע מעכטע, ספּעציעל פראַנקרייך און ענגלאַנד, וועלכע האָבען באַשיצט טירקיי צוליעב

זייערע אייגענע אינטערעסען. ניקאָלאי האָט זיך געקליבען צו צוטהיילען דעם אייראָפּעאישען טהייל פון דער טערקישער אימפּעריע אזוי וויא זיין באָבע קאַטערינא האָט עס געטהאָן מיט פּוי־לען. נאָר אזוי ווי ער האָט זעלבסטפערשטענד־ליך, געוואָלט דעם בעסטען חלק — קאָנסטאַנטי־נאָפּאָל — איז עס ניט געגאַנגען, און ענגלאַנד און פראַנקרייך האָבען אזוי לאַנג געפאָדערט, אז ער זאָל צוריקציהען זיינע סאָלדאַטען, און ער האָט אזוי לאַנג געהערט וויא דיא קאַטץ, גלוי־בענדיג, אז זיי וועלען ניט אייניג ווערען ארויס־צוטרעטען מיט געוועהר געגען איהם, דאָס ענד־ליך זיינען זיי געצוואונגען געווען צו ערקלעהרען קריעג און בעלאַגערן סעבאַסטאָפּאָל.

ריידענדיג וועגען דיא סעבאַסטאָפּאָלער מלחמה, בעט זיך א פערגלייך מיט דער יאַפּאַ־נעזער מלחמה, וועלכע האָט זיך גליקליכער־ווייזע געענדיגט נאָך מיט א ביטערער מפּלה פאַר דיא אונערטרעגליכע צאַרען־הערשאַפט. נאַטירליך, דיא געשיכטע ווידערהאָלט זיך קיין מאָל ניט, דען דיא צייטען און אומשטענדען זיינען אַנ־דערע, אָבער זעהר אָפט האָבען פּאַסירונגען אין פערשיעדענע צייטען מערקווירדיגע עהנליכקיי־טען. אזעלכע עהנליכקייטען וואַרפען זיך אין דיא אויגען, ווען מען בעטראַכט דיא אורזאַכען, וועלכע האָבען געפיהרט צו דער סעבאַסטאָפּאָלער מלחמה אין 1853 און צו דער יאַפּאַנעזער מיט 52 יאָהר שפּעטער. דאַמאָלס האָט ניקאָלאי דער ערשטער געוואָלט פערכאַפּען א גרויסען טהייל פון טירקיי, רעכענענדיג, אז אייראָפּאַ וועט עס שליסליך דערלאָזען אוים פורכט פאַר זיין מיליטערישע מאַכט, און אין אונזער צייט האָט זיין אור־אייניקעל ניקאָלאי דער צווייטער און האָפענטליך דער לעצטער, געוואָלט פערכאַ־פען א וויכטיגען טהייל פון דער כינעזישער אימ־פּעריע, גלויבענדיג, אז יאַפּאַן וועט ניט וואַגען אָנצופאַנגען א מלחמה.

און דער סוף איז אין ביידע פעלע אויך געווען דערזעלבער. דאַן, אזוי גוט וויא יעצט, האָט זיך ארויסגעוויזען דער פערפוילטער קער־פּער פון דער רוסישער אימפּעריע; דאַן, אזוי גוט וויא יעצט, האָט זיך ארויסגעוויזען, אז דיא מיליטערישע מאַכט פון צאַריזמוס איז א פער־שריענע, אז דיא גאַנצע צאַרען־אימפּעריע איז א ריעז אויף ליימענע פיס און אז זיא האָט ארויפ־געיאָגט א שרעק, ווייל דיא קאַפּיטאַליסטישע הערשער פון וועסט־אייראָפּאַ זיינען צו פייג. אין דער צייט פון סעבאַסטאָפּאָלער קריעג וואָלט דיא רוסישע אימפּעריע אין גאַנצען צוקלאַפּט געוואָרען, ווען ענגלאַנד און פראַנקרייך וואָלטען געווען פאָלשטענדיג אייניג און וואָלטען גע־קעמפּפט פאַר זייער אייגענע עקזיסטענץ, אזוי וויא יאַפּאַן אין אונזער צייט. ענגלאַנד און פראַנקרייך האָבען דאַן נאָר געוואָלט צווינגען רוסלאַנד ארויסצורופען איהרע סאָלדאַטען פון דיא טערקישע פּראָווינצען און וויא נאָר זיי האָבען עררייכט דיעזען צוועק נאָך דעם פאַל פון סעבאַסטאָפּאָל, האָבען זיי זיך צוריקגעצויגען און געלאָזען דאָס אָרימע רוסישע פאָלק אונטער דער הערשאַפט פון דער צאַרען־קנוטע. זיי האָבען נאָר געוואָלט אָנלערנען דעם רוסישען צאַר, ער זאָל ניט אזוי פערריסען דעם נאָז, און האָבען בעוויעזען, אז געגען א ציווי־ליזירטע מאַכט קענען אַלע רוסישע ארמעען ניט בעשטעהן — דען אויך דאַן האָט רוסלאַנד ניט געהאַט צו פערצייכענען אפילו איין רעכטען זיעג, אזוי וויא אין דער מלחמה מיט יאַפּאַן — אָבער אין דער ווירקליכקייט האָבען זיי געהאַט אַן אינטערעס, אז דיא רוסישע טיראַניי זאָל פער־בלייבען, נעמליך, דעם אינטערעס צו האָבען אין רוסלאַנד א שטיצע געגען דעם שטייגענדען שטראָם פון רעוואָלוציאָן.

קאַרל מאַרקס האָט ניט איין מאָל אָנגעוויע־זען אויף דעם אין זיינע קאָרעספּאָנדענצען אי־בער דער סעבאַסטאָפּאָלער מלחמה. מיט זיין שאַרפע אויג האָט ער אויך פּאָראויסגעזעהען דיא מיליטערישע שוואַכקייט פון דער רוסישער אימפּעריע. אין איין קאָרעספּאָנדענץ (זעה זייט 593, „דיא רוסען אַלס קריעגערס"), בע־ווייזט ער מיט א רייהע פאַקטען אוים דער מי־ליטערישער געשיכטע, וויא דיא רוסען זיינען מייסטענס צוקלאַפּט און בעזיעגט געוואָרען, ווען נאָר זיי האָבען זיך צוזאַמענגעטראָפען מיט ציי־ווילזירטע פעלקער.

נאָר דאָס אַלעס איז אגב אורחא. ניט וועגען רוסלאַנד און וועגען דעם סעבאַסטאָפּאָלער קריעג ווילען מיר דאָ ריידען, זאָנדערן וועגען קאַרל מאַרקס זעלבסט, אַלס קאָרעספּאָנדענט.

עס איז זעהר אינטערעסאַנט צו לעזען דיזע קאָרעספּאָנדענצען ניט בלויז צוליעב זייער אינ־האַלט, וועלכער האָט א געוויסען היסטאָרישען ווערטה, זאָנדערן הויפּטזעכליך, ווייל מיר זעהען איהם דאָרט אין א גאַנץ אַנדערן שיין, וויא אין „קאָמוניסטישען מאַניפעסט" און אין „קאַפּי־טאַל". מען דאַרף דיעזע קאָרעספּאָנדענצען זעהר זאָרגפעלטיג דורכזיפּען, אום צו געפינען עפּעס א סאָציאַליסטישען קערענדל. ער איז דורכאויס, קען מען זאָגען, א פּאָליטישער קאָ־רעספּאָנדענט. נאַטירליך, כמעט אין יעדער שורה זעהט מען, אז דער שרייבער איז א העכסט געבילדעטער מאַן און א בקי אין געשיכטע, די־פּלאָמאַטיע און מיליטערישע קונסט; אָבער ווען מען זאָל ניט וויסען, אז קאַרל מאַרקס האָט דאָס

געשריעבען, וואָלט מען עס ניט דערקענט. אפילו זיין טאָכטער האָט געהאַט גרויסע שוויעריגקייטען אויסצוגעפינען, וועלכע קאָרעספּאָנדענצען זיינען פון איהם זעלבסט געשריעבען געוואָרען. יעדענפאַלס איז אין קיין שטעלע ניט צו זעהען, אז דער קאָרעספּאָנדענט איז געווען א סאָציאַליסט. פאַר דיא סאָציאַליסטען, וועלכע מוזען קאָרעספּאָנדירען אין קאַפּיטאַליסטישע צייטונגען, אום צו מאַכען א לעבען, און מוזען זיך היטען ניט ארויסצוצייגען זייער ריכטיגע פאַרב אָפען — זאָל דאָס דיענען אַלס א טרויסט.... אז דער רבי מעג, מעג אויך דער שילער. דאָרט וואו קארל מארקס טרעט שוין ארויס געגען דיא בורזשואזיע און רעדט פון פּראָלעטאַריאַט, געברויכט ער דעם וואָרט רעוואָלוציאָן. ער זוכט אפילו ניט ארייננצושמוגלען דעם וואָרט סאָציאַליזמוס.

אין אַלע זיינע קאָרעספּאָנדענצען צייגט ער זיך ארויס אַלס א ביטערער פיינד פון דער רוסישער אימפּעריע. ער אַגיטירט קרעפטיג פיר א מלחמה געגען רוסלאַנד. ער מאַכט אַש און בלאָטע פון דיא ענגלישע מיניסטערס דערפאַר, וואָס זיי דיפּלאָמאַטיזירען צו־פיעל מיט ניקאָלאַי'ס מיניסטערס און געברויכען ניט געוואַלט געגען דיא געוואַלט־אַקטען פון רוסלאַנד אין טירקיי. זיינע אַטאַקעס אויף לאָרד אבערדין און ספּעציעל אויף לאָרד פּאַלמערסטאָן, דיא דאַמאָלסדיגע פיהרערס פון דער ענגלישער אויסלענדישער פּאָליטיק, זיינען שאַרף וויא מעסערס.

אום צו פערשטעהן, וואַרום קארל מארקס איז אַזוי היים געווען פאַר א קריעג געגען רוסלאַנד, וועט גענוג זיין צו ברייננען פאָלגענדען אויסצוג פון זיין קאָרעספּאָנדענץ אונטער דעם קעפּעל „דיא ריכטיגע אישו אין טירקיי" (זעה זייטע 18):

„רוסלאַנד, שרייבט ער, איז אַן עראָבערנדע נאַציאָן, און אזעלכע איז זיא געווען זייט א יאָהר הונדערט ביז דיא גרויסע בעוועגונג אין 1789 האָט ארויסגערופען דיא מעכטיגע טהעטיגקייט פון א שרעקליכען געגנער. מיר מיינען דיא אייראָפּעאישע רעוואָלוציאָן, דיא עקספּלאָדירענדע קראַפט פון דעמאָקראַטישע אידעען און דעם מענשען'ס נאַטורליכע דורשט נאָך פרייהייט. זייט דיזער צייט זיינען אין דער ווירקליכקייט געווען נאָר צוויי מעכטע אויף דעם קאָנטינענט פון אייראָפּאַ: — רוסלאַנד אין אבסאָלוטיזמוס, רעוואָלוציאָן און דעמאָקראַטיע. פאַרלויפיג שיינט דיא רעוואָלוציאָן צו זיין אונטערדריקט, אָבער זיא לעבט און ווערט געפירכטעט אזוי טיעף וויא פריהער. אַלס בייישפּיעל קען דיענען דער שרעק פון דיא רעאַקציאָן נאָך דער בייעס וועגען דעם אויפשטאַנד אין מילאַן. אָבער זאָל נאָר רוסלאַנד פערנעהמען טירקיי, און איהר מאַכט ווערט פערשטאַרקט כמעט אויף א העלפט, און זיא ווערט העכער וויא אַלע אַנדערע אייראָפּעאישע לענדער צוזאַמען. אזא פאַסירונג וואָלט געווען א שרעקליכער אונגליק פיר דיא רעוואָלוציאָנערע בעוועגונג. דיא אויפהאַלטונג פון דער טערקישער אונאַבהענגיגקייט, אָדער, אין פאַל פון א מעגליכער אויפלייזונג פון דער טערקישער אימפּעריע, דיא אָבשטעלונג פון דעם רוסישען פּלאַן פון פערכאַפּונג, איז א זאַך פון דער גרעסטער וויכטיגקייט. אין דיעזען פאַל געהען דיא אינטערעסען פון דער רעוואָלוציאָנערער דעמאָקראַטיע און פון ענגלאַנד האַנד אין האַנד. ביידע קענען ניט ערלויבען דעם צאַר צו מאַכען פון קאָנסטאַנטינאָפּאָל איינע פון זיינע הויפּט־שטעדט, און מיר וועלען אויסגעפינען, דאָס ווען מען וועט צוגעשפּאַרט ווערען צו דער וואַנט, ווען איינער (דיא רעוואָלוציאָנערע דעמאָקראַטיע) קעמפּפען געגען איהם אזוי ענטשיעדען וויא דיא אַנדערע (ענגלאַנד.")

דיעזע שטעלונג געגען רוסלאַנד אַלס רעוואָלוציאָנער דריקט קארל מארקס אויס אין מאַנכע אַנדערע קאָרעספּאָנדענצען, אין וועלכע ער פאָרדערט קריעג פון אייראָפּאַ צו רעטען טירקיי פון דיא בערען־לאַפּעס. אין דיעזער הינזיכט איז ער אויך דער פאָטער פון דער אויסלענדישער פּאָליטיק פון דער דייטשער סאָציאַל־דעמאָקראַטיע. זיין אונגעדולד צו ערקלעהרען קריעג דעם צאַר אויף לעבען און טויט איז אזוי גרויס, דאָס ער קען ניט פאַרטראָגען דיא דריידלאַך און אינטריגעס פון דיפּלאָמאַטען, אויסצומיידען אָדער ווייניגסטענס אָפּצולייגען אזוי לאַנג וויא נאָר מעגליך, דיעזען לעצטען שריט. דארום פייערט ער עס אזוי אין זיינע קאָרעספּאָנדענצען געגען דיא ענגלישע רעגיערונג, וועלכע האָט מורא אָנצופאַנגען א קריעג מיט רוסלאַנד, און ער רופט דיא מיניסטערס זאָגאַר פערראַטהער.

אין א קאָרעספּאָנדענץ אונטער דעם קעפּעל „רוסישע פּאָליטיק" דריקט ער זיך אויס אזוי וועגען דיא פערהעלטניסע צווישען רוסלאַנד און דיא אַנדערע מעכטע (זעה זייטע 187):

„דער הויפּט פּונקט איז וואָס ניקאָלאַי האָט זיך פאַלשטענדיג פערלאָזען אויף איינשרעקען טירקיי און איהרע פערבונדענע. האָט זיך ארויסגעצייגט אין דער גאַנצער אנגעלעגענהייט, אָבוואָהל דאָס איז קיין מאַל פריהער ניט ארויסגעזאָגט געוואָרען פון אימוצען, וואָס האָט אנשפּרוך אויסצודריקען דיא שטרעבונגען פון דעם רוסישען הויף. דאָס איז געווען א סטראַשאַק דיא גאַנצע צייט. דיא ערשיינונג און אויפפיהרונג פון קניאַז מענשיקאָוו אין קאָנסטאַנטינאָפּאָל זיינען געווען דיא חוצפּה פון א גראָבען קערל, דיא מאַניפעסטען פון נעסעלראָדע (ניקאָלאַי'ס הויפּט־דיפּלאָמאַט) זיינען געווען די סטראַשונגען פון א בויאַן; גאָרטשאַנקאָוו'ס ארויסרייסען זיך אין מאַלדאַוויא און וואַלאַכיא בלויז מיט איין ארמעע־קאָרפּוס איז אויך געווען ניט מעהר וויא א שריט פון א פּוסטען כוואַט. אבער דער רעזולטאַט איז געווען,

אז דיזע סטראשונקעס האָבען גוט געווירקט. ענגלאנד איז בעזאָנדערס איינגעשראָקען געוואָרען... פראנקרייך איז אויך איינגעשראָקען געוואָרען, אָבער ניט אזוי שטארק וויא ענגלאנד, ביידע מעכטע האָבען זיך אָבגעשראָקען פון א פאָליטיק, וועלכע האָט ווירקליך געקענט גאראנטירען דיא אָנהאלטונג פון פריעדען און אין דער זעלבער צייט אויך פעסטהאלטען זייער עהרע. אויף דיא חוצפה פון דעם צאר האָבען זיי גענטפערט מיט מינעס פון א פייגלינג... אום צו צייגען, אז זיי מיינען ערנסט בעשיטצען טירקיי, האָבען זיי בעדארפט לאָזען וויסען, אז זיי זיינען גרייט צו אונטערשטיטצען זייערע פאָרדערונגען מיט דיא לעצטע ארגומענטען פון קעניגע — פלאָטען און ארמעען. דאָס וואָלט געווען א זיכערער מיטעל אויפצוהאלטען פריעדען. עס איז נאָר דאָ איין וועג צו האנדלען מיט אזא מאכט וויא רוסלאנד, און דאָס איז אן אונערשראָקענער וועג."

אין אן אנדער שטעלע פון דער זעלבער קאָרעספאָנדענץ מאכט קארל מארקס פאָלגענדע פראָפעטישע ערקלעהרונג. (זעה זייטע 189):

„עס גיבט ענערגיע און קראפט אין דיזער דעספאָטישער רעגיערונג, און אין דיזער בארבארישער ראסע (רוסלאנד), וועלכע מיר זוכען אומזאָנסט צווישען דיא מאָנארכיעס פון דיא עלטערע שטאאטען. אָבער ווען מיר קוקען אריין אביסעל טיעפער אין דער אורזאכע פון דיזער פערהעלטניסמעסיגער שוואכקייט, געפינען מיר אז זיא איז פול מיט ערמונטערונג. דיא וועסטליכע אייראָפּא איז שוואך און שרעקעדיג, ווייל איהרע רעגיערונגען פיהלען, אז זיי זיינען פעראלטערט און זיינען מעהר ניט בעגלויבט פון זייער פאָלק. דיא נאציאָנען זיינען אויסערהאלב זייערע הערשער און האָבען צו זיי מעהר קיין צוטרויען ניט. מען קען ניט זאָגען, אז דיזע רעגירונגען זיינען ווירקליך בהמה'ויג, אָבער נייע וויינגיסט זיך אין דיא אלטע פלעשער. מיט א בעסערן און מעהר גלייכען סאָציאלען צושטאנד, מיט דער אָבשאפונג פון קאסטען און פריווילעגיען, מיט פרייע פאָליטישע אינסטיטוציאָנען, מיט ניט איינגעקלאמערטע אינדוסטריע און מיט עמאנסיפירטען געדאנקען וועט דאָס פאָלק פון וועסט (אייראָפּא) וויעדער זיך אויפהייבען צו מאכט און איינהייט פון צוועק, וועהרענד דער רוסישער קאָלאָס (ריעז) וועט צושמעטערט ווערן דורך דעם פאָרטשריט פון דיא מאסען און דורך דיא עקספלאָדירענדע קראפט פון אידעען. עס איז ניטאָ קיין גוטע אורזאכע מורא צו האָבען, אז אייראָפּא וועט איינגענומען ווערען פון קאָזאקען. גראדע דיא צוטהיילונגען און שיינבארע שוואכקייט (פון וועסט-ליכען אייראָפּא), וועלכע קען, דוכט זיך, מאכען מעגליך אזא פאסירונג (רוסלאנד'ס הערשאפט איבער אייראָפּא), זיינען א זיכערער סימן פון איהר אונמעגליכקייט."

וויא ווייט קארל מארקס האָט רעכט געהאט, ווען ער האָט אין 1853 יאָהר פאָראויסגעזעהען, דאָס דיא רוסישע אימפּעריע וועט בעזיעגט ווערן פון ציוויליזאציאָן און פאָרטשריט, פון דיא מאסען, און דאָס וועסט-אייראָפּא האָט גאָר ניט צו פירכטען פאר דיא פינסטערע ארמעען פון דיא צארען — דאָס זעהען מיר יעצט פאקטיש. דער שיינבאר מעכטיגער ריעז איז צוקלאפּט געוואָרען פון א קארליק אין ווייטען מזרח, און „דיא עקספלאָדירענדע קראפט פון אידעען" האָט אזוי צוטרייסעלט דעם בלוטיגען טהראָן פון דיא ראָמאנאָווס, אז א קאָנסטיטוציאָן אין רוסלאנד איז געוואָרען א זיכערהייט און א רעפּובליק א מעגליכקייט.

און גראדע דער זעלטענער זשעניע, וועלכער האָט אזוי טיעף און ווייט געקענט אריינקוקען אין דער צוקונפט, האָט מעהר פון אלעמען געווירקט, אז דיא צארען-רעגיערונג, וועלכע איז אין זיין צייט געווען דער פעסטעסטער זייל פון רעאקציאָן, זאָל ניעדערגעוואָרפען ווערען פון דער רעוואָלוציאָן, פאר וועלכע ער האָט זיין גאנצען לעבען אזוי אָפּפערווילליג און קרעפטיג געקעמפּפט. מיט זיין „קאָמוניסטישען מאניפעסט", מיט זיין קריעגס-געשריי: „פּראָלעטאריער אלער לענדער פעראייניגט אייך!" האָט ער טיעף אונטערגעגראָבען דיא צארען-הערשאפט און שליסליך דערלאנגט איהר נאָך פירכטערליכערע קלעפּ, ווי אָיאמא מיט זיינע ארמעען און טאָגאָ מיט זיין פלאָטע. אָהן דיא מוטהיגע אטאקעס פון רוסישען פּראָלעטאריאט, וואָס איז אָרגאניזירט און ענטוויקעלט געוואָרען פון זיינע שילער — און אלע רעוואָלוציאָנערע קרעפטע אין רוסלאנד, וויא זיי זאָלען זיך ניט רופען, זיינען דאָך זיינע שילער —וואָלט צארען-טיראנייי זיך געהאלטען יעצט, נאָך איהר מפּלה אין דער מלחמה מיט יאפּאן, אזוי וויא אין מיטען פון לעצטען יאָהרהונדערט נאָך דער מפּלה אין דער מלחמה מיט ענגלאנד, פראנקרייך און טירקיי.

יא, קארל מארקס'עס נבואה וועגען דעם „רוסישען ריעז" איז מקוים געוואָרען.

פ. קראנץ.

הענריך א'בסען*)

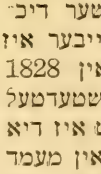

ער גרויסער נאָרוועגישער דיכטער און דראמע־שרייבער איז געבאָרען געוואָרען אין 1828 אין'ם קליינעם שטעדטעל סקיען. צו יענער צייט איז דיא פאַמיליע געווען גוט אין מעמד און האָט זיך געהאַלטען פאַר אַן אַריסטאָקראַטישע. שפּעטער אַ ביסעל איז דעם פאַטער איבסען'ס, אַ האָלץ־הענדלער, אַוועק מיט דער פּוטער אראָב, און מען האָט דערפיהלט דעם ביטערען טעם פון נויט און דחקות. הענריך, נאָך כמעט אַ קינד, האָט געמוזט אַוועק אין דער פרעמד צו פערדיענען זיך אויפ'ן לעבען. ער איז אָנגעקומען אין אַן אפּטייק אין אַ דערבייאיגען שטעדטעל, גרימסטאַם, אויך אַזוי גרויס וויא אַ געניץ, און פון דער צייט הויבט זיך אָן זיין שווערער קאַמפּף פאַר אַ ווינקעל אויף דער ערד און דער אַ סך שווערערער און ליינגערער קאַמפּף פאַר זיין אונקאָמפּראָמיסליכען אידעאַל — אינדיווידועלע פרייהייט.

דיא אומשטענדען ביי דיא ערשטע זעלבסטשטענדיגע טריט, וואָס אַ מענש מאַכט אין לעבען, האָבען בכלל אַן ענטשיעדענעם איינפלוס אי אויף זיין כאַראַקטער, אי אויף זיינע וועלטאַנשויאונגען. און דאָס איז אויך געווען דער פאַל מיט איבסען'ן.

ער איז אריינגעפאַלען אין אַ געזעלשאַפט, וואָס האָט געהאַט אין זיך אַלע מיאוס'ע כאַראַקטער־שטריכען פון קליין־שטעדטעלדיגען בירגערטהום: פּוסטע גאוה, טרוסעוואַטע צבועצ'סטווע, געמיינע רכילות און דער עיקר דיא נייגונג צו אַ דעספּאָטישער אונטערדריקונג פון פרייען, זעלבסטשטענדיגען דיינקען און האַנדלען; ווער רעדט שוין, ווען דער אפּיקורס איז אַ פרעמד אינגעל אין אויסגעקרימטע שיך אין אַן אָבגעריבענעם קאַשקעטעל אויפ'ן קלוגען, שטאָלצען קאָפּ.

בויגען זיך פאַר אימיצענ'ס מאַכט אָדער אימיצענ'ס מיינונג האָט איבסען בטבע נישט געקענט: מיט דעם מין עקשנות איז ער שוין אַ פּנים געקומען אויף דער וועלט. אַ פּשיטא אין דיא הייסע, קאַמפּף־לוסטיגע, אידעאַליסטיש־געפאַרבטע יוגענד־יאָהרען. און אַ ביטערע מלחמה האָט גיך אויסגעבראָכען צווישען איהם און דער קליינקעפּעלדיגער געזעלשאַפט. פון איין זייט איז דיא מלחמה געווען בעגלייט מיט ניעדריגע פערפאָלגונגען, וואָס זיינען געווען אָהן אַ ברעג שמערצליך פאַר דיא פּאָעטישע, עמפּפינדליכע נשמה פון יונגען קעמפּפער, און פון דער אַנדערער זייט — מיט אָפענע היציגע אנגריפונגען און — פיעלייכט שטילע טרערען.

אָט דיא ערפאַהרונג האָט איין מאָל פאַר אַלע מאָל בעשטימט איבסען'ס שטעלונג צו דער געזעלשאַפט, דורכאויס אַ פיינדליכע; און וואָס עלטער ער איז געוואָרען, איז דיא דאָזיגע פיינדשאַפט אַלץ מעהר געוואַקסען, אַלץ מעהר שטאַרקער געוואָרען. בלתי ספק האָבען אין דער פיינדשאַפט אויך געשפּיעלט אַ געוויסע ראָליע דיא איינדריקע פון דיא צאַרטע קינדער־יאָהרען, וואָס האָבען איבערהויפּט נישט ווענינ צו זאָגען אין ווייטערדיגען לעבען פון מענשען. אין סקיען, אַזוי וויא אין דאָס רוב „ציוויליזירטע" פּונקטען, איז געווען אַ געפענגניס, אַ שאַנד־קלאָץ און אַ משוגעים־הויז. און אָט דיא דריי אכזריות'דיגע מיטלען, וואָס דיא געזעלשאַפט נוצט אויס בנוגע דעם איינצעלנעם אום צו פערזיכערען זיך אַ רוהיגע עקזיסטענץ, האָבען זיך טיעף איינגעפּרעסט ביים קינד אין מח. און אַ פונדאַמענט איז דאָס געוואָרען, אויף וועלכען איבסען — דער מאַן האָט שפּעטער אויסגעבויט זיין מעכטיגען פּראָטעסט געגען דיא טיראַניי פון כלל, פון דער „פערפלוכטער" מאַיאָריטעט.

אַן אידעאַליסט, אַ בעל־חלומות, אַ מענש פון אַנאַנדער וועלט, און דערצו מיט אַ הייסען רעוואָלוציאָנערען גייסט, וואָס האָט תמיד געזידט וויא אַ קעסעל, איז ער געווען מאָראַליש אמת שטאַרק, אַ סך שטאַרקער פון דיא געגנער. ווייל זיין וועלט. דיא וועלט פון ערנסטען געדאַנק און פון שיינע ליכטיגע חלומות, איז געווען אַ פעסטונג, וואָס דער שונא האָט זיא, פערשטעהט זיך, נישט געקענט איינגעהמען. און נישט ווילענדיג האָט איבסען געדאַרפט קומען צום שלום, אַז „דער שטאַרקסטער מענש איז דער, וואָס בלייבט שטעהען איינער אליין." דער דאָזיגער געדאַנק, וויא בעקאַנט, איז געוואָרען דער גרונד־מאָטיוו פון דיא בעסטע ווערק זיינע. דיא בעליעבטסטע העלדען — גלח בראַנד, דר. שטאָקמאַן, נאָרא — צושלאָגען פון דער געזעלשאַפט, מיט וועלכער זיי פיהרען מלחמה, זיינען אָבער בשום אופן נישט בעזיעגט. אדרבא, ווען זיי געהען אַוועק פון שלאַכטפעלד און בלייבען איינע אליין אויף דער וויספּע, ווערען זיי ערשט אמת'ע פעלזען, וואָס קיין בייזער שטורם קאָן זיי נישט ביישטעהען. און וויא באַלד, אַז דעם

*) זעה בילד זייטע 2.

גייסט פון פּראָטעסט, דאָס בעסטע, דאָס איי־דעלסטע אין מענשען, איז דיא אָרגאַניזירטע מאַכט פון דער געזעלשאַפט נישט אימשטאַנד צו בעזיעגען, איז דאָך דיא ראיה דערפון, אז אָט מיט דעם גייסט איז גאָר נישט נויטיג איינ־צוגעהען אויף פּשרות.

דער רעוואָלוציאָנערער שטורם פון 1848, וואָס האָט זיך הורכגעטראָגען איבער אייראָפּאַ און אומעטום געשטירצט דיא אַלטע צופוילטע זיילען פון אַ פּאָליטישער אָרדנונג געבויט אויף דעספּאָטיזמוס, איז געווען וויא געוואונשען פאַר איבסענ׳ס דאַמאַלסדיגע שטימונג. אין דעם גרויסען שטורם האָט דער טרוימער געזעהען דעם גיכען סוף פון טיראַניי נישט נאָר אין פּאָ־ליטישען לעבען פון דיא פעלקער, אויך אין דעם געזעלשאַפטליכען. און דער געדאַנק האָט נאָך מעהר פייער צוגעגעבען דעם קאַמפּף, וואָס איבסען האָט אויפגענומען פאַר זיין אידעאַל.

מיט׳ן וועג פון דער איינפאַכסטער לאָגיק האָט איבסען אין דער צייט אויך געדאַרפט צו־קומען צו דער אָרגאַניזירטער טיראַניי פון שטאַט, וואָס דריקט דעם איינצעלנעם אי שווע־רער אי ברוטאַלער איידער אפילו דיא געזעל־שאַפט. דיא בלוטיגע אייראָפּעאישע רעוואָלוציאָן און דער עיקר דער אונגאַרישער אויפשטאַנד, האָבען איהם געזאָלט בעווייזען, אז דער בור־זשואזער שטאַט איז דער קבר פון פרייהייט, און אז אין נאָמען פון פרייהייט מוז ער דאַרום בעקעמפּפט ווערען נישט וועניגער וויא דיא גע־זעלשאַפט.

אזוי איז דאָס ביי איבסנ׳ן ענטוויקעלט גע־וואָרען נאָך אין דיא יוגענד־יאָהרען זיין קלאָרע, פעסטע וועלטאַנשויאונג, אַנאַרכיסטיש · אין איהר אויסדרוק, פריש און אָריגינעל אין איהר מאָראַלישער בעגרינדונג.

און וואָס איז דער חדוש, אז זיין ערשטעס בערייטענדעס ווערק, דאָס דראַמאַ „קאַטילינא" איז געווען פון דעם אַלטען רוימישען רעוואָ־לוציאָנער, וועלכער האָט אָרגאַניזירט אַ בעוואָ־פענטען אויפשטאַנד געגען דיא געזעצליכע רע־גיערונג. מען קען זיך לייכט פאָרשטעלען, אז איבסען האָט זיין העלד אידעאַליזירט איבער דער מאָס, און זיין קאַטילינא איז טאַקי נישט דער, וויא ער ווערט געמאָלט פון דיא רוימישע היסטאָריקער. פאַר׳ן דיכטער איז געווען גענוג, אז קאַטילינא זאָל רעוואָלטירען געגען דיא גע־זעלשאַפט, און ער איז איהם גרייט מוחל צו זיין אַ פולע עברות זיינע. דאָס, וואָס זיין העלד פיהרט נישט אויס דעם צוועק, פאַר וועלכען ער שטרייט, ערקלערט ער זיך מיט דער קליינליכ־קייט פון יענעם׳ס אנהענגער. זיי האָבען איינ־פאַך נישט געקאָנט בעגרייפען דעם הויכען אי־דעאַל פון פיהרער און אין דעם קאַמפּף געזוכט צו געווינען פאַר זיך פערזענליכע נוצען.

דאָס דראַמאַ איז נישט אָנגענומען געוואָ־רען נישט צום שפּיעלען און נישט אפילו צום דרוקען. שפּעטער האָט דאָס אָבגעדרוקט אויף זיין חשבון איבסענ׳ס אַ גוטער פריינד. אָבער מעהר וויא דרייסיג שטיק האָט מען נישט פער־קויפט; דיא איבערגעבליעבענע עקזעמפּלאַרען זיינען אוועק אויפ׳ן וואָג צו אַ קרעמער, און דער דיכטער מיט זיין גוטען פריינד האָבען געהאַט אַ פּאָר טעג פון וואַנען צו לעבען.

אין 1850 האָט זיך געענדיגט איבסענ׳ס גלות אין גרימסטאַם. מיט אַ פּאַק ליעדער און נאָך אַ גרעסערען פּאַק האָפנונגען איז ער געקו־מען אין דיא הויפּשטאָדט קריסטיאַניא, וואו ער האָט זיך אָבגעגעבען אין גאַנצען צו ליטעראַטור. אָבער דיא אַנדערהאַלבען יאָהר, וואָס ער האָט דאָ פערבראַכט, זיינען געווען דיא שווערסטע פיעלייכט אין זיין לעבען. ער האָט נישט אויס־גענומען — נישט ביי דיא „טיעפזיניגע" קרי־טיקער און נישט ביי דעם „לייכטזיניגען" פּוב־ליקום, און הונגערן איז ביי איהם געווען אַ גאַנץ וואָכעריגער מאַכל. ענדליך האָט איהם דאָס נאַציאָנאַל טהעאַטער אין בערגען געגעבען דיא שטעלע פון „טהעאַטער־דיכטער," און דער־מיט באַקומט ער דיא געלעגענהייט אי צו עסען יעדען טאָג, אי צו ענטוויקלען זיין דראַמאַטישען טאַלאַנט.

דיא פעהיגקייט צו שרייבען פאַר דער ביהנע, אזוי גוט וויא אַלע אַנדערע גייסטיגע פעהיגקייטען, קאָן דורכ׳ן שטענדיגען געברויך זיך ענטוויקלען צו דער העכסטער מדרגה, און קאָן אויך גאָר אין אַלעמען אָבשטאַרבען דורך נישט אויסאיבען. דער הויפּט איז דאָס ריכטיג בנוגע דיא טעכניק פון דראַמאַטישע ווערק, און דיא איינציגע שולע, וואו דיא טעכניק קאָן זיך אויסאַרבייטען, איז דיא ביהנע גופא. איבסען איז אָבגעווען צעהן יאָהר נאָכאַנאַנד אַלס טהע־אַטער־רעזשיסאָר פריהער אין בערגען, דערנאָך אין קריסטיאַניא, און פאַר דער צייט האָט ער אויפגעפיהרט אַן ערך אַ הונדערט שטיקער — פרעמדע און אייגענע. אָט פון דער זעלטען־גינ־סטיגער געלעגענהייט האָט זיך דאָס גענומען זיין וואונדערבאַרע טעכניק, וואָס האָט כמעט נישט איהר גלייכען אין דער גאַנצער דראַמאַ־טישער ליטעראַטור.

אין דיא 50־גער יאָהרען האָט אויפגע־בליהט אין נאָרוועגען דיא נאַציאָנאַלע קונסט, וועלכע האָט זיך ביסלעכווייז אָבגעטרייסעלט פון אויסלענדישען — דער עיקר דענישען — איינ־פלוס. מען האָט געפאָדערט אַ נאַציאָנאַלע מאַ־לעריי, נאַציאָנאַלע מוזיק, אַ נאַציאָנאַלע ביהנע.

וויא וועניג נאציאָנאַליסטיש איבסען איז נישט געווען, איז ער פון דעסטוועגען אויך הינגעריסען געוואָרען פון דער אַלגעמיינער בעוועגונג. דעם אינהאַלט פאַר זיינע דראַמאַטישע ווערק האָט ער גענומען שעפּען אין דער פאָלקס־לאָרע און דיא נאָרוועגישע זאַגען (לעגענדען פון דיא אַל־טע צייטען). איינינגע ווערק זיינע פון דעם פּער־יאָד (1856—1864) געהערען צו דיא בעסטע, וואָס ער האָט געשאַפען, אָבער מיט אַ צוויי־דריי אויסנאַהמען האָבען זיי איהם אַ חוץ יסורים גאָר נישט געגעבען. פאַר איין ווערק איבער־הויפּט („דיא קאָמעדיע פון ליעבע") האָט איהם דיא צניעות'דיגע געזעלשאַפט שיער נישט פער־שטיינערט. ערשטענס, ברייגנט ער דאָ אַרויף אויף דער ביהנע אַ גלח און מאַכט פון איהם חוזק (ביז אַהער האָט דאָס קיין דראַמאַשרייבער נישט געוואָגט צו טהון). און צווייטענס פער־זוכט ער צו בעווייזען, אַז וויא נאָר ליעבע ווערט אָפיציעל פערקניפּט דורך אַ קנס־מאָל און אַ חתונה מיט'ן גאַנצען בורזשואַזען צערעמאָניאַל, פערליערט זיא איהר טעם, איהרע פליעגלען, איהר פּאָעטישע פרישקייט. דיא מאָראַל־בע־שיצער האָבען תיכף ענטדעקט אין דער קאָ־מעדיע אַ פערמאַסקירטען אַנגריף אויף דאָס פאַמיליען־לעבען און גענומען ליאַרעמען: דיא הייליגע מאָראַל איז אין געפאַהר!

דיא קריטיקער האָבען דאָס שטיק גאָר אריינגעלעגט אין דר'ערד. איינער האָט דאָס אָנגערופען: נאָרוועגישע שונד־שבשונד, און אויף איבסען'ן גופא געפּסק'ענט, אַז אַלס דראַ־מאַ שרייבער האָט ער נישט דיא קלענסטע ווער־דע....

און צו דיא אַלע צרות האָט אין 1862 באַנקראָטירט דאָס נאַציאָנאַלע טהעאַטער, וואו איבסען איז געווען דירעקטאָר, און ער איז גע־בליעבען אָהן לעבענס־מיטלען און ביז'ן האַלז אין חובות.

דאָס יאָהר 1864 האָט געהאַט פאַר'ן דיכ־מער אַן ענטשיעדענע בעדייטונג. אין דעם יאָהר האָבען דיא דייטשען אָנגעכאַפּט דענעמאַרק פאַר'ן גאָרגעל און דאָס געוואָלט דערווערגען און איינשלינגען. אין נאָרוועגען האָט זיך געקערט וועלטען; מאַסמיטינגען, הייסע אַרטיקלען אין דיא צייטונגען. נאָך אַלעמען האָט מען דאָך דאָ אַזאַ צייט זיך גענעהרט מיט דער דענישער קול־טור. אָבער דיא פּראַקטישע אויסרעכנונגען, דיא טרוסעוואַטע צבועציש'סטווע האָבען דער־שטיקט דיא ברידערליכע סימפּאַטיען, און מען האָט נישט איינגעטהון אַ פינגער אין קאַלט וואַסער צו העלפען דעם אונגליקליכען לאַנד.

איבסען האָט געברענט מיט שאַנדע פאַר'ן געמיינעם פעראַטה פון זיין פאָלק. אַן עקעל האָט איהם פערכאַפּט, אַ טיעפע ענטריסטונג. און אַנטלויפען האָט זיך איהם פערוואָלט פון די „צוויי מיליאָן הינט", וויא ער האָט אָנגערופען זיינע לאַנדסלייט אין אַ מינוט פון צאָרן. עס האָט זיך איהם פערוואָלט אַ קוק טהון אויף זיין פאַטערלאַנד פון דער ווייטענס, פון דער זייט; טאָמער וועט ער פאָרט דערזעהען אַ פּאָר צוזייטע פונקען פון דעם גרויסען פייער, וואָס האָט געפעלאַקערט אַזוי שטאַרק אין זיין אייגענעם גייסט. און ער האָט בעשלאָסען אוועקצופאָהרען אין דער פרעמד, וואָס גיכער, וואָס ווייטער.

נאָך לאַנגע לויפענעס פון איין בעאַמטען צום צווייטען האָט איבסען ענדליך בעקומען פון דער רעגיערונג אַ קליינע יעהרליכע סומע אויף וועג־הוצאות, און אין אַפּריל 1864 האָט ער זיך געשיידט מיט נאָרוועגען אויף צעהנדליגע יאָהר. פון דער צייט הויבט זיך אָן דער וויכטיגסטער פּעריאָד פון זיין ליטעראַרישער טהעטיגקייט, וואָס האָט איהם געמאַכט בעריהמט אויף דער גאַנצער וועלט.

2.

אין דער ווייכער קרעפטיגער לופט פון דיא טיראָל־בערג, אונטער'ן בלויען הימעל פון דרום־אייראָפּאַ, האָט איבסען ביסלעכווייז געפונען דעם לאַנג געגאַרטען נחת רוח. דיא אַרומיגע רייכע נאַטור האָט איהם אַרויפגעבראַכט אויפ'ן זינען דיא בילדער פון זיין ווייטער היימאַט, קאַלטער און אָרימער, און דער צאָרן איז ביס־לעכווייס צובראָכען געוואָרען וויא עס ברעכט זיך אייז אויפ'ן טייך פון דיא וואַרימע פריה־לינגס־ווינטען. מיט אַ פרישען רוהיגען מוטה האָט ער זיך גענומען צו דער אַרבייט, און דיא ווערק, וואָס ער האָט געשאַפען אין דער נייער אַטמאָספערע, זיינען נאָך קיין מאָל נישט געווען אַזוי האַרמאָניש דורכגעוועבט און דורכגעפלאָכ־טען מיט זיין אונקאָמפּראָמיסליכען אידעאַל, מיט דער שטרענגער מאָראַלישער פאָרדערונג, איין מאָל פאַר אַלע מאָל געשטעלט דער בורזשואַזנער געזעלשאַפט.

„בראַנד," אַ דראַמאַטיש פּאָעמאַ, איז גע־ווען דאָס ערשטע גרויסע ווערק, וואָס ער האָט געשיקט פון דער פרעמד קיין נאָרוועגען. דאָס איז דיא געשיכטע פון אַ גלח מיט אַ שטאַרקען רעוואָלוציאָנערען גייסט, וואָס וויל קיין שום פּשרות נישט מאַכען מיט דער ווירקליכקייט און געהט איבערבויען דיא וועלט אויף זיין אייגע־נעם פעסטען מאָראַלישען פּרינציפּ. „אַלץ אָדער גאָר נישט," איז בראַנד'ס מאָטטאָ. אויף אַ קורצע צייט געלינגט איהם דורכצופיהרען זיין פּרינציפּ אין דער קליינער דאָרפישער קהלה, וואו ער איז גייסטליכער. ער פיהרט אַוועק זיינע

אנהיינגער אויף א הויכען בארג, וואָס איז, נאָך זיין געפיהל, דער איינציגער פאַסענדער פּלאַץ פאַר א טעמפּעל צו זיין ליעבען נאָמען. אָבער דיא שרעקליכע קעלט אין דיא בערג ניכטערט אוים בראַנד'ס נאָכפאָלגער, און זיי פערוואַרפען איהם מיט שטיינער. אפילו דיא נאַטור גופא איז אויך ארוים אויפ'ן נביא. עס טראָגט זיך אן א שנעע־שטורם, און דער אידעאַליסט ווערט פערשאָטען אויף טויט.

אין נאָרוועגען איז „בראַנד" אויפגענומען געוואָרען מיט בעגייסטערונג. דיא „צוויי מיל־יאָן הינט" האָבען מן הסתם שוין פערגעסען ביי דער צייט זייערע סכסוכים מיט'ן דיכטער. דער־צו האָט מען ענטדעקט אין דעם פּאָעמא א טיע־פע רעליגיעזע שטימונג (קריטיקער האָבען אָב־געטהון מיט איבסען'ן א סך ערגערע שפּיצלעך), און דאָס ווערק איז געוואָרען זעהר פּאָפּולער. פאַר איבסען'ן האָט דאָס געהאַט דיא בעדייטונג, וואָס עס האָט זיך פערבעסערט זיין פינאַנציעלע לאַגע, און שוין אָהן שום דאַגות פאַר'ן שטיקעל ברויט האָט ער זיך געקענט אָבגעבען צו דער ארבייט.

אין א יאָהר ארום (1867) איז געווען פאַר־טיג צום דרוק נאָך איין דראַמאַטישע פּאָעמא „פּער גינט", וואָס האָט אוועקגעשטעלט איב־סען'ן אין דער רייהע פון דיא גרעסטע וועלט־דיכטער. אין דער ליטעראַטור פערנעהמט דיא פּאָעמא דעם זעלביגען פּלאַץ, למשל, וואָס גהעטע'ס „פאוסט" אָדער סערוואַנטעס'עס „דאָן קיכאָט".

„פּער גינט", אזוי וויא „פאוסט", איז דיא געשיכטע פון דער בלאָנדזשענדיגער מענשליכער נשמה. דיא צרה מיטן העלד איז דיא, וואָס ער געהט קיין מאָהל ניט צו זיין ציעל מיט דעם גלייכען וועג, און אַלץ, וואָס ער טהוט, איז נאָר האַלב געטאָהן. בקיצור, דאָס איז דער קאָמפּראָ־מיסלער „פּיור ענד סימפּל", דער סאַמע היפּך פון גלח בראַנד. איבערהויפּט זיינען ביידע פּאָע־מעס איינג פערבונדען צווישען זיך: בראַנד איז דער הויכער אידעאַל, פּער גינט — דיא קלעגליכע, ארמזעליגע ווירקליכקייט. בראַנד — דאָס נאָרוועגישע פאָלק, וויא איבסען וואָלט דאָס וועלען אַמאָהל זעהן; פּער גינט — דאָס זעלביגע פאָלק, וויא דער דיכטער זעהט דאָס יעצט: עגאָאיסטיש, כאַראַקטערלאָז, פער'פשרה'ט, מיט נאַרישעאַבערגלויבענס, מיט א פּעראַכטונג צו צו העכערע שטרעבונגען, צו א מעהר פערנינפ־טיגען לעבען.

אונטער'ן איינדרוק פון דיא אַלטרוימישע חורבות, וואָס איבסען האָט בעזוכט אין איטאַל־יען, איז איהם ארייז דער געדאַנק פאָרצושטעלען דעם קאַמפּף פון דיא ערשטע קריסטען מיט'ן היידענטהום. אין דעם דאָזיגען קאַמפּף, וואו א הייפעלע אידעאַליסטען האָט ארויסגעוויזען אזוי פיעל מסירת נפש, אזא טיעפע, שטאַרקע בעגייסטערונג פאַר זייער נייעם גלויבען, האָט איבסען, פערשטעהט זיך, געזעהען א רעכט־פערטיגונג פאַר זיין איינגענע אונקאָמפּראָמיס־ליכע שטעלונג צום אידעאַל און פאַר זיין איי־גענעם קאַמפּף אין נאָמען פון דעם אידעאַל. ער האָט זיך געזעצט שרייבען א דאָפּעלטע דראַמא אונטער'ן נאָמען „קייזער און גאַליליער" (ביידע צו פינף אַקטען), אָבער ער האָט דאָס געמוזט ביז א צייט פערוואַרפען. אוועקגעהן אין א פרעמדע אָבגעשטאָרבענע וועלט, ווען עס האָט זיך נאָך נישט אויסגעלאָשען אין איהם דער צאָרן געגען דיא לאַנדסלייט, מיט וועלכע ער האָט וואָס גיכער געמוזט קוויטי־רען דיא חשבונות, דאָס איז געווען פאַר איהם אונמעגליך. און דאָס דראַמא, וואָס ער האָט אָנגעפאַנגען אין 1864, איז פערטיג געוואָרען נאָר אין ניין יאָהר ארום.

אין 1869 קומט „דער פערבאַנד פון יור־גענד", דאָס ערשטע דראַמא איבסען'ס, וואָס איז געווידמעט דעם מאָדערנעם אַלטעגליכען לעבען. עס ווערט דאָ אָבגעמאָלט א געוויסענ־לאָזער און פּרינציפּענלאָזער דעמאַגאָג, וועלכער ווערט א פיהרער פון דער ליבעראַלער פּאַרטיי אוז דער אָבגאָט פון דער היציגער יוגענד. דיא ער־שטע אויפפיהרונג פון דעם שטיק אויף דער ביהנע איז בעגלייט געוואָרען מיט אזא שטורם פון פּראָטעסטען, אז מען האָט דאָס קוים גע־קענט ענדיגען שפּיעלען. דיא מעשה איז, אז דער פּראָגרעסיווער עלעמענט האָט זיך געפונען שטאַרק בעליידיגט דורך דיא טונקעלע פאַרבען פון הויפּט־כאַראַקטער; מען האָט דערזעהען אין דעם א מין פערראַטה צו דיא פּרינציפּען פון ליבעראַליזמוס. מען האָט לכתחלה גאָר פאַרגעסען, אז מען האָט דאָ צו טאָן מיט א איבסען, וואָס ווע־ט באין אופן נישט פערדעקען און פערגלעטען דעם אמת, אויב ער זאָל וויסען אפילו דיא וועלט זאָל אונטערגעהען.

אָבער וואָס האָבען איהם געאַרט דיא פּראָ־טעסטען? זיי האָבען איינגענטליך נאָר צורייצט אין איהם דיא לוסט צום קאַמפּף פון ליבעראַליז־מוס. מען האָט לכתחילה גאָר פערגעסען. אה, עס געפעהלט זיי נישט דיא קריטיק פון זייער פּאָ־ליטישער מאָראַל. גוט, וועל איך זיי יעצט בע־ווייזען, וויא עס ווייזט אוים זייער געזעלשאַפט־ליכע מאָראַל און דער עיקר זייער פאַמיליען־מאָראַל, וואָס זיי האָצקען זיך אזוי מיט איהר.

און איינס נאָך דעם אַנדערן זיינען געקומען „דיא זיילען פון געזעלשאַפט", דאָס „ליאַלקע־הויז אָדער נאָראַ", „דיא גייסטער", דער־

„פאָלקס־פיינד“, „דאָס ווילדע ענטעל“, „ראָזמערסהאָלם.“

אין „דיא זיילען פון געזעלשאַפט“ האָבען מיר אַ חשוב'ען בכבוד'יגען בעל־הבית פון שטאָדט, קאָנסול בערניק, וואָס דיענט פאַר אַ מוסטער פון עהרליכקייט אי אַלס מענש, אי אַלס סוחר. צום סוף לאָזט זיך אויס, אַז דאָס איז אַ צבועק, אַ גאָטס־גנב און איינפאַך אַ פער־ברעכער.

פערשטעהט זיך, אַז דיא געזעלשאַפט האָט זיך אָבגעטרייסעלט פון מחותן'עשאַפט מיט בערניק'ען. אמת, אַ שטיקעל צבועק איז יעדע־רער, מען איז דאָך נישט מעהר וויא אַ מענש. אָבער פערברעכער? זיינען מיר דען אַלע פער־ברעכער אַ לאַ בערניק?

און איבסען איז ארויס מיט זיין „נאָרא“ (1879). דער אדוואָקאַט העלמער, נאָרא'ס מאַן, איז שוין גאָר אַ פיינער מענש: איידעל, עהר־ליך, טריי צו זיין וואָרט, גאַסטפריינדליך. און דאָך, ס'ארא ברוטאַלער עגאָאיסט אָהן שום געפיהל עס ליעגט דאָס אונטער דער אויבער־שטער זיידענער מאַסקע! זיין פרוי מוז לעבען נאָר פאַר איהם, טראַכטען נאָר פון איהם, פיה־לען אַזוי וויא ער, זיא איז נישט מעהר וויא אַ ליאַלקע; ער האַלט זיא אויס מיט אַל'דעם נויטיגען, און דארום איז ער דער איינציגער בעל־הבית איבער איהר לייב, איהר הארץ, איהר מה. דאָס איז דאָך דיא פאַמיליען מאָראַל פון דער געזעלשאַפט. ער איז נישט אַן אויסנאַהם. און דערפאַר, ווען דיא פרוי זאָגט איהם, אַז זיא געהט פון איהם אַוועק, גלויבט ער נישט זיינע אויערן.

„פריהער פאַר אַלעמען, זאָגט ער צו איהר, ביסטו פרוי און מוטער.“

„ניין, ענטפערט נאָרא, פריהער פאַר אַלע־מען בין איך מענש, מיט דיא זעלביגע רעכט אויף אַ זעלבסטשטענדיג לעבען וויא דוא.“

אין שטיק ליעגט אַ כלאָרער געדאַנק: דאָס פאַמיליען־לעבען טאָר נישט זיין קיין ליאַלקע־הויז, וואו דיא פרוי איז אבהענגיג אָן מאַן'ס ווילען, אונפעראַנטוואָרטליך פאַר איהרע האַנד־לונגען, גייסטיג פערשקלאַפט. אַזא פאַמיליען־לעבען איז אונמאָראַליש, ווען דאָס איז אפילו פערקניפּט געוואָרען פון צעהן רבנים אָדער גלהים.

מיט דעם „ליאַלקע־הויז“ האָט זיך איבסען געקויפט דעם נאָמען „דער פרוי'ס דיכטער.“ און דעם נאָמען האָט ער כשר פערדיענט. דיא פרוי אין זיינע ווערק איבערהויפּט איז כמעט תמיד מאָראַליש פיעל העכער פון דיא מע־נערשע כאַראַקטערען. און זיא איז אויך אַ קוואַל פון בעגייסטערונג פאַר'ן מענשען, וועמען זיא גיט אָב דאָס הארץ. אין דיא ווערק זיינע ביז נאָרא איז דיא פרוי ביי איהם נאָר פעהיג „צו ליעבען, זיך מקריב צו זיין פאַר'ן געליעבטען און אַלץ איהם מוחל צו זיין.“ מיט „נאָרא'ן“ האָט איבסען געפאָדערט פאַר דער פרוי דיא זעלביגע פרייע געלעגענהייט צו ענט־וויקלען איהרע פערזענליכע פעהיגקייטען, וויא דער מאַנסביל האָט דאָס.

„נאָרא“ האָט ארויסגערופען נאָך אַ גרע־סערען שטורם וויא „די זיילען פון געזעלשאַפט.“ שטייטש, האָבען דיא צנועות גע'טענה'ט, פער־לאָזען אַ מאַן, אַ בעל־הבית'ישקייט, צוויי קליי־נע קינדער... דער הויפּט האָט מען נישט גע־קענט מוחל זיין נאָרא'ן וואָס זיא האָט אַוועק־געוואָרפען דיא קינדער.

און אָט אויף דיא לעצטע טענה האָט איב־סען געענטפערט מיט זיינע „גייסטער.“ שטעלט זיך פאָר, זאָגט ער, אַז נאָרא איז געקומען צו־ריק צום מאַן, אויף מאָרגען טאַקי נאָך'ן אנט־לויפען. און שטעלט זיך פאָר, אַז העלמער איז צו אַלע זיינע מעלות אויך אַ שכור און אַ הולטאַי. און איהר האָט דיא טראַגעדיע פון העלענע אַלווינג'ס לעבען, דער העלדין פון „דיא גייסטער“. קינדער, וואָס וואַקסען אויס אין דער פערדאָרבענער לופט פון אייביגע ליגענס אָדער טראָגען נאָר דאָס בייז קערענדעל אין זייער בלוט, מוזען פערבלייבען קריפּעלס נישט צו גאָט און נישט צו לייט.

דאָס הינטיש בולען, וואָס „דיא גייסטער“ האָבען אויפגעוועקט אין דער פרעסע, איז גאָר נישט צו בעשרייבען. דיא קריטיקער האָבען דאָס שטיק אויסגערופען דיא מיאוס'טע נעמען, וואָס מען האָט געקאָנט ארויסקראַצען פון אַן אויפגעפלאַמטען מח. און נישט נאָר דאָס שטיק אַליין, אויך דעם דיכטער און אפילו זיינע פערעהרער. עגאָאיסט, בלאָפער, משוגענער, פאַנאַטיקער, פערשלעפּטע קרענק, אידיאָט, האָמ־באָג, פּאַסקודניאַק. דאָס איז אויף איבסען'ן. און דיא פערעהרער זיינען געווען — „געבילדעטע הינט, ווייבערשע מענער און מענערשע פרויען, אַ קליקע נאַראָנים, אַ כוואַליע פון מענשליכער משוגעת, א. ד. גל.

אויף אַזאַ ברוך הבא האָט זיך איבסען גאָר ניט געריכט, און זיין ענטריסטונג, זיין אויפרעגונג האָט ער אויסגעדריקט אין דעם נעכסטען דראַמא „דער פאָלקס־פיינד.“

דר. שטאָקמאַן, דער העלד פון דראַמא, קעמפּפט פאַר'ן ריינעם אמת, און דיא מאַיאָ־ריטעט פון שטאָדט, וואָס דער אמת לויגט זיך נישט פאַר איהרע מאַטעריעלע אינטערעסען,

נעהמט איהם רודף'ען אלס דעם „פיינד פון פאָלק." זיעגען זיעגט אפילו דיא מאיאָריטעט, אָבער דער מאָראַלישער נצחון פון מוטהיגען קעמפפער איז אַ סך בעדייטענדיגער.

נאָך'ן „פאָלקס־פיינד" איז איבסען געוואָרען ביי זיך אַ ביסעל געפאַלען. ער האָט זיך אַ פרעג געטהאָן, צו ער האָט גאָר דאָס רעכט אוועקצורויבען דיא „גייסטער" פון מענשען — זיינע אילוזיאָנען, זיין וועלט פון חלומות? צו ער טאָר איבערהויפּט קומען מיט אַ פאַרטיגען אידעאַל צום צווייטען און איהם ארויפצווינגען אויפ'ן קאָפּ אַ חוב, וואָס יענער איז נישט ביכולת צו בעצאָהלען? בעפרייען זיך מוז דער מענש אליין, מיט'ן אייגענעם פרייען ווילען, פון קיינעם נישט געשטויסען, נישט געצוואונגען, נישט בעאיינפלוסט. „קיין מענש, זאָגט איבסען אין „באָרקמאַן," קען נישט ראטעווען זיין ברודער'ס נשמה אָדער בעצאָהלען זיין ברודער'ס חוב." און דיא העלדען זיינע — בראנד, נאָרא, דר. שטאָקמאַן — טרעטען טאַקי ארויס אין קאַמפּף, ווען דיא „גייסטער" האָבען שוין איבער זיי קיין שום שליטה נישט.

אָט דיא נייע פעסימיסטישע שטימונג זייגע, פול מיט ביטערע ספקות, מיט כמעט חרטה אויפן גאַנצען קאַמפּף, וואָס ער האָט ביז אַהער געפיהרט, האָט ער אויסגעדריקט אין דראַמאַ „דאָס ווילדע ענטעל." אין אַ הויז זיינען אַלע איינוואָהנער אין זיך פערנאַרט. מען האָט זיך אויסגעבייט שפּיעלצייג, ווינדמיהלען, פאַנטאַסטישע חלומות, און מען איז פערהעלטניסמעסיג גליקליך. קומט צוגעהן איינער אַן אידעאַליסט, און אין נאָמען פון זיין אידעאַל, דעם ריינעם אמת, צושטערט ער דיא ווינדמיהלען, דיא שיינע חלומות. דער סוף איז, אַז דיא אָרימע מענשען, בערויבט מיט געוואַלט פון דיא אילוזיאָנען, ווייסען נישט וויא אָנצופאַנגען אַ ניי לעבען; זיי פאַלען אריין אין פערצווייפלונג און געהען צו גרונד.

אָבער דיא דאָזיגע שטימונג האָט ביי איבסען'ען לאַנג נישט געקענט אָנהאַלטען. אין פּראָצעס פון שאַפען, פון דיכטען, פון דענקען, איז זיא שנעל אוועק וויא אַ טומאַן, וויא אַ רויך, און דאָס דראַמאַ „ראָסמערסהאָלם" איז שוין אין אַנקלאַנג מיט דעם שרייבער'ס פריהעריגען אידעאַליזמוס, מיט זיין קאַמפּפלוסטיגקייט, מיט זיין הוילען גלויבען אין ענדציעל.

נאָך דיא סאָציאַלע דראַמען קומט אַ נייע רייהע פון טהיילווייס פּסיכאָלאָגישע און טהיילווייס סימבאָלישע דראַמען.

דאָס זיינען: „דיא ים־פרוי," „העדדא גאַבלער," „בווימייסטער סאָלנעס," „דער קליינער עיאָלף", „באָרקמאַן" און דער דריי־אַקטיגער דראַמאַטישער עפּילאָג, דאָס לעצטע און פיעלייכט דאָס שעהנסטע פון איבסען'ס ווערק „ווען מיר, דיא טויטע, ערוואַכען."

אין דיא אַלע דראַמען איז איבסען — דער קינסטלער צייטענווייס שטאַרקער און צייטענווייס שוואַכער פון איבסען'ן — דעם מאָראַליסט, אָבער מאָראַליסט איז ער איבעראַל. מעגליך, אַז אויף זיין גאַנצע ליטעראַרישע טהעטיגקייט האָט ער געקוקט נאָר וויא אויף אַ מיטעל צו פּרעדיגען דיא נייע מאָראַל, דיא אָבגעריניגטע פון ליגענס און היפּאָקריטסטווע, דיא מאָראַל, וואָס איז אויפגעבויט אויף דריי אייביגע זיילען: אמת, פרייהייט און ליעבע. פון דעם מאָראַלישען אידעאַל האָט ער נישט אָבגעטרעטען ביז'ן גרויען עלטער. דער גלחרעוואָלוציאָנער בראַנד פון זיין גרויסען דראַמאַטישען פּאָעמאַ, און דער סקולפּטאָר רובעק פון דראַמאַטישען עפּילאָג, וואָס איז געווען אָנגעשריעבען אין פיער און דרייסיג יאָהר ארום, טראָגען אין דער נשמה ביידע איין באַגעהר: ארויפצושטייגען אויף דיא בערג, דאָרטען, הויך — הויך, פון וואַנען מען קען זעהען, וויא דיא זונן געהט אויף. און מערקווירדיג: ביידע האָבען דעם זעלביגען סוף, זיי קומען אום אין אַ שנעע־שטורם, ווען זיי זיינען שוין אויפ'ן באַרג. אפשר האָט דער דיכטער געמיינט דערמיט צו זאָגען, אַז דיא קינדער פון דער ערד קענען נאָר טרוימען פון הימעל, זיך ציהען צו איהם, און דאָס אליין איז שוין דאָס העכסטע, וואָס עס פאָרדערט זיך פון זיי. אָבער וואַגען ארויפצוקלעטערען אויפ'ן הימעל, זיך אָבצוטהיילען הייסט דאָס פון דער ערד, פון דיא איבעריגע ערד־קינדער, דאָס טאָרען זיי נישט. טוען זיי דאָס יא, פערליערען זיי דאָס לעבען. ווייל נאָך אַלעמען וויא שטרייניג און אונקאָמפּראָמיסליך דער גרויסער דיכטער זאָל נישט זיין צום אידעאַל זיינעם, פערשטעהט ער אָבער אין דער זעלביגער צייט, אַז בעגרענצט איז דער ווילען פון מענשען און בעגרענצט איז זיין פעהיגקייט צו דערגרייכען דעם סאַמע שפּיץ באַרג, וואו עס פלאַטערט די שיינע, די ריינע, דיא הייליגע פאָהן.

ח. אַלעקסאַנדראָוו.

א מופת פון שפאַלער

באל אדע

ה.

אויסגעשטערנט היינגט דער הימעל
און דער בלויער אָסיען נאכט;
ציטרינד שווימט זיך דיא לבנה,
וויא פער'חלום'ט און פערטראכט.

אויס! א סוף איז שוין צום זומער
און דער ווינטער קומט שוין באלד,
און עס פאלען שוין דיא וועלקע
געלע בלעטער אין דעם וואלד.

טרויריג שטעהט דער וואלד דער אלטער
אין דעם בלויען קאלטען שיין,
שטיל, גערוישלאָז, וויגט דער ווינט איהם
און ער דרימעלט לאנגזאם איין.

וואו ניט וואו נאָך קרעכצט א קראנקער
פויגעל ערגעץ אויף א צווייג,
און עס ענטפערט מעלאנכאָליש
איהם דער אָסיען ווינטעל: „שווייג"!

„ביטער איז צו בלייבען עלענד
שוצלאָז אָהן א שטיקעל נעסט,
נור ניט זאָרג — גיך וועט בעפרייען
דיך דיא קעלט מיט איהרע פרעסט"...

„שא! ווער האָט דאָס הארץ צו שטערען
אונז דיא רוה אין דיזער צייט?
הער ווי'ס שיפען עס דיא בלעטער,
ס'איז א רייטער דוכט זיך רייט„.

און א יעגער קומט זיך לאנגזאם,
רייט זיך איינזאם, שטיל, פערטראכט;
וויא א זעלטזאמער געשפענסט-בילד
שווינט דער רייטער אין דער נאכט.

מעלאנכאָליש שפאנט דער רייטער,
טיעף געניייגט זיין גרויען קאָפּ;
און אויף זיינע שטארקע פלייצעס
היינגט זיין שווערער ביקס אראָפּ

נור נישט מאָרדען ציהט זיין הארץ איצט,
ניט איז בלוט איצט זיין כערלאנג, —
עפּעס פיהלט זיין הארץ א שווערקייט
און עס ציהט איהם וועה און באנג.

פלוצלים שוידערט אויף דער יעגער,
וויא פון חלום אויפגעוואכט,
עפּעס הערט ער זינגט מיט אומעט
אין דער שטילער אָסיען נאכט.

און דער רייטער געלאָפּירט שוין
איבער בארג און איבער טהאָל;
עפּעס לאָקט איהם, עפּעס ציהט איהם
יענער צויבערליכער קול;

פייבטער ווערען זיינע אויגען,
און דאָס פּנים טריב און בלייך;
שנעלער, ווילדער טראָגט דאָס פערד איהם
און עס ברייגט איהם צו א טייך.

אך וויא צויבערליך פאנטאסטיש
שיינט דיא לאנדשאפט ווייט ארום,
נור דעם יעגערס אויג איז בלינד אויצט,
און דיא ליפּען זיינען שטום.

און אלץ נעהנטער קומט דאָס טרילען
און עס ציטערט זאנפט און ווייך,
גלייך עס וואָלטען נימפען זינגען
אין דעם וואסער שטראָם פון טייך.

און אָט זעהט זיך אויף'ן טייך שוין
דורך דער בלויער אָסיען נאכט
בליאסקען טייזענדע קאָליערען
און פערבלענדען אלץ מיט פּראכט.

„ס'איז א צויבערהאפטער פויגעל
האָט פערבלאָנדזשעט זיך אהער" —
און דער יעגער כאפּט מיט אומפּעט
זיך פאר זיינע מאָרד-געוועהר.

נור דאָ שטייגט דאס צויבערטרעלען
און דעם יעגערס הארץ פערקלעהמט;
שנעל זיין מאָרד-צייג ווארפט דער יעגער;
בלייבט פאר זיך אליין פערשעהמט . . .

נישט צו מאָרדען רופט זיין הארץ איהם,
נישט צום בלוטיגען געוועהר —
בלויז דעם זינגער צו בעזיטצען
איז זיין איינציגער בעגעהר;

בלויז נאָר פאנגען אָט דעם זינגער
איז זיין הייסעסטער פערלאנג,
נור צו הערען זיינע טענער,
זיין פאר'כשופ'טען געזאנג.

און דער יעגער שטעהט שוין נאקעט
פאר דעם שטראָמענדיגען טייך.
שמייכלענד בליקט פון בלויען הימעל
דיא לבנה, מילד און ווייך.

בלויז א ווייל נור שטעהט דער יעגער
פאר דעם ברייטען טייך און בליקט,
און פון קיהלען אָסיען ווינטעל
פריהרט דאָס נאקעט לייב און צוקט . .

ענדליך שפּרינגט דער יעגער נאקעט
אין דעם קאלטען וואסער שטראָם
בלויז א רגע רוישט דאָס וואסער
און פארגעהט זיך אין א שום.

אָט בעווייזט ער זיך פון וואסער,
אויסגעמאטערט מועד און בלייך,
יאָגענדיג זיך נאָך דעם פויגעל
אין דעם רונצעלדיגען טייך.

נאָר דער פויגעל שווימט געלאסען
דורך דעם נאכטליך בלויען שיין,
און ער לאָקט און ציהט דעם יעגער
עס ביז שפּעט אין נאכט אריין.

ווייטער — ווייטער שווימט דער פויגעל
אויף דעם רונצעלדיגען טייך . . .

שמייכלענד בליקט פון קלאָהרען הימעל
דיא לבנה, מילד און ווייך . . .

ו.

עס שלעפּט זיך אריבער דער סטעשקע,
וואָס צווישען דעם טייך און דעם וואלד,
אין דרייען פון קעלט איינגעבויגען
א נאקעטע מענשען געשטאלט.

א בלייכער גערונצעלטער פּנים,
פון יאוש פערפינסטערט זיין בליק
נור ענדליך ער האָט זיך דערשלעפּט קוים,
ניט ווייט פון א דאָרפישען בריק.

און אָט, זעהט ער, שטעהט זיך א שטיבעל, —
אפּנים דעם מילנער'ס פון מיהל, —
און ציטרענדיג הויבט ער אָן קלאפּען
אין פענסטער פּאמעליך און שטיל.

און ס'הערט זיך פון שטיבעל פערשלאָפען
א שטימע וואָס בורבעלט און ברומט:
„ווער קומט אזוי שפּעט ביי דער נאכט דאָרט"?!—
און דאן ווערט דיא שטימע פערשטומט.

און ס'שלעפּט זיך פון שטיבעל צו שטיבעל
דער נאקעטער נעבעך מיט פּיין,
און קריגט אומעטום רק דעם ענטפּער
„מיר לאָזען ביי נאכט ניט אריין". —

און אָט שוין דאָס שטיבעל דאָס לעצטע
און טאקע באלד נאָהענט דער טויר
„אך באַזשעו! זאָל דאָ כאָטש ניט וואוינען
קיין שלעכטער, קיין גרויזאמער בויר! —

און ציטרענדיג הויבט ער אָן קלאפּען
פּאמעליך און לאנגזאם און זאכט,
און ס'הערט זיך פון שטיבעל א שטימע
„ווער איז אזוי שפּעט ביי דער נאכט?" —

באלד הערען זיך טריט אין דעם שטיבעל,
עס זעהט זיך אין פענסטער א ליכט,
דאָס כראָפּען פון נאקעטען פרעמדען,
פערזונקען אין פריעדליכען טרוים.

ז.

עס עפענט זיך לאנגזאם דיא טיהר אויף
און ס'ווייזט זיך א בלייכער געזיכט.

נור באלד שפּרינגט דער פּנים מיט שרעק אָפּ
„אוי, נעכע, א בראָך איז צו מיר,
עס שטעהט א ניט גוטער אין דרויסען,
א נאקעטער לץ שטעהט אין טיהר".

דער נאקעטער שטעהט און מיט טרעהרען
פאַרציילט וואָס מיט איהם האָט פּאסירט
„איך שווער אייך, דאָס איך בין קיין לץ ניט,
עס האָט נור א לץ מיר פערפיהרט.

„איך האָב זיך געיאָגט נאָך א פויגעל
וואָס האָט זיך געשיפּט אויף דעם טייך,
דער פויגעל געווען אין א כישוף
ניט שרעקט זיך דאָך — גאָט איז מיט אייך".

ס'איז שטיל אין דעם קליינצויגען שטיבעל,
און ס'הערט אין דער שטילקייט זיך קוים
גאנץ פריה, ווען דיא זונן האָט געשטיגען,
געזעהן האָט זיא מונטער און פריש,
וויא ס'זיצען אין אָרעמען שטיבעל
דריי מענשען ביי'ן קליינינקען טיש.

עס שטעהן ניט פאר זיי קיין פּעטראָווועס,
קיין טייערער, גוטער געטראנק,
דאָך זיצען זיי שטיל און צופריעדען
און עסען מיט פרייד און מיט דאנק;

זיי עסען און טרינקען דאָס בעסטע,
וואָס זיי קען פערגינען דיא נויט —
א קריגעל מיט שווארצע ציקאָריע
'ן א לעבעלע קאָרענע ברויט . . .

עס קוקט דורכ'ן פענסטער דיא זונן זיך
און שמייכעלט צופריעדען און שוינט,
וויא גיך עס בעקענען זיך פרעמדע,
וויא שנעל ס'ווערען הערצער בעפריינד.

און ס'בייט זיך א הארץ מיט א הארצען,
און ס'צאָהלט זיך א זיפּן פאר א טרעהר,
און גרויס ווערען מענשליכע זעעלען
און טיעף, וויא דער רוישענדער מעער.

און ס'רעדט וויא א צערטליכער ברודער
דער אָרעמער פרעמדער, דער גאסט:
„אוי וועה, וויא דיין שטיבעל איז אָרעם,
דיין מעבעל וויא אלט און וויא פּראָסט" —

—„נו וואָס זאָל מען טאָהן, ענטפערט יענער,
אז איך בין א וויסטער לאטניק,
פון לאטענען פּויערשע פּעלצלעך —
וואָס קען אין דעם שטעקען דער גליק?

ס'איז ביטער דעם דאָרפס איד, וואָס קלעהרסטו—
און שווער איז דעם אָרעמענס יאָך
מען דאגה'ט, מען זאָרגט און מען הונגערט,
ס'א לעבען אז וועה און אז אָך!" —

און ס'ציטערט דער קול פון ערציילער,
און פייכט ווערט פון טרעהרען זיין בליק —
ער שמייכעלט דער פרעמדער, און פּלאנט שוין
זיין ברודער'ס בעלוינונג און גליק . . .

„הער אויס, ברודער, —
זאָגט דער גאסט, —
איך וויל רעדען
איינפאך, פּראָסט.

זאָג מיר ערענסט,
טראכט ניט לאנג,
וואָס א שטייגער
ז'דיין פערלאנג?

זאָג ארויס און
קריגסט עס גלייך,
דען איך קען דיר
מאכען רייך.

האָסט געהאָלפען
מיר אין נויט
מיט א בעטעל
און מיט ברויט,

ביזט א גוטער
בראוווער מאן —
איך בין „שוליאָק"
קענסט דעם „פּאן"? —

ס'פּנים בלייך ווי מיט אגוסס'עס פארב בעצויגען
מיט פערגלייזטע ווילדע אויגען.
קוקט דעם אָרעמאן
אויף דעם „פּאן".

„אך, דאָס איז נור בלויז א טרוים" —
דיא ליפּען בלאס
ציטערען, מורמלען, שעפּטשען קוים
„עס איז א שפּאס
אך ס'איז א שפּאס"! —

ער שטעהט א געריהרטער, דער פּריץ,
און קוקט אויף דעם אָרעמען מאן
ער מונטערט און רעדט צו איהם פריינדליך,
פארציילט איהם פון גליקליכען פּלאן.

איך מאך ניט קיין שפּאס, בערקע — ברודער,
איך שווער דיר... אָט האָסטו מיין האנד —
. . . . . .
וואָס ווילסטו? ארענד אויף אימער
צו גאָר אפשר צעהן מאָרגעס לאנד?" —

און ר'רעדט אלץ דער פּאן און פערזיכערט,
און ס'קלינגט איהם זיין קול אזוי מילד...
נור בערקע — ער שטעהט וויא פערגליווערט
און קוקט אזוי מורא'דיג ווילד . . .
. . . . . .
. . . . . .
. . . . . .
. . . . . .

און ענדליך דערהערט זיך זיין שטימע,
נור אימער נאָך שרעקעדיג שטיל:
„אוי, פּריץ, ניט האָב קיין פאראיבעל,
דו גיבסט מיר — דו שוינקסט מיר צופיעל.

ארענדע צו לאנד, פּריץ - לעבען,
איז טאקע א היבשער נדן,
פאר מיר איז דאָס אָבער קיין חשבון,
אָ! זיי ניט אין כעס אויף מיר, פּאן!

היינט זאָג מיר, וואָס טהו איך מיט פעלדער?
איז ערד ארבייט אידישער כח?
היינט סתם אן ארענדע איז אויך ניט
פאר מיר, פאר מיין ניירישען מח . . .

אָט איך וואָלט וואָס אנדערש דיר בעטען,
ס'וואָלט פּשוט פאר מיר זיין א גליק, —
ווען דו ווארפסט פון דערפעל פון צווייטען
ארויס דעם ישראל'קע לאטניק.

געווען וואָלט איך איינער אין געגענד
און ארבייט לרוב דאן געהאט,
איך וואָלט צו א שטיבעל דערשלאָגט זיך
און איך מיין ווייב וואָלט'ן זיין זאט.

א ביטערער שמייכעל בעווייזט זיך
אויף'ן פּריץ'ס געזיכט, און פערשעהמט
לאָזט שוליאק ארונטער דיא אויגען,
און עפּעס א וועהטאָג פערקלעהמט

זיין הארץ. און ס'דערפיהלט זיין נשמה
זיך ביטער געקריינקט און ענטוישט.
צו איז דאָס צומאָל ניט געוועזען
א כשוף וואָס האָט מיר בערוישט,

בעצויבערט, בערוישט אויף א ווייל נור
און האָט מיר צום נאररען געמאכט?
און ס'האָט וויא א ליך דיא נשמה
אין איהם זיך פאנאנדער געלאכט . . .

נור פּלוצלים פלאמט אויף זיין געדאנקען
מיט אלטע דמיונות בעקאנט . . .
זכרונות . . . און ער האָט זיך עפּיס
איין אלטע געשיכטע דערמאָנט.

און אָט זעהט ער קלאָהר אויפגעשריבען,
אין ציילען אין פייריגע שטעהן
דיא הייליגע ווערטער פון „שפּאלער":
„נור ווארט דו וועסט לעבען און זעהן"—
יאָנקערס, נ. י. ה. רויזענבלאט.

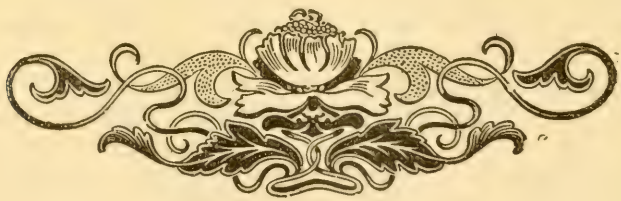

דער זוהן פון דער זונן

פון קנוט האמסון.

(איבערזעצט פון א. פרומקין.)

יבער נאכט איז אראָב דער שנעע. א געדיכטער, ווייסער מאנטעל איז געלעגען איבער דער ערד.

ער האָט זיך אויפגעכאפּט פון שלאָף מיט דער פרייליכער עראינערונג, אז ער האָט נעכטען ערהאלטען א בריעף, אן איבעררשענדע, דערקוויקענדע נאכריכט. ער האָט זיך געפיהלט יונג און גליקליך און גענומען זינגען אביסעל. מיט א מאָל דארף זיך גראָד מאכען, אז ער געהט צו צום פענסטער, פערשארט דעם פאָרהאנג און דערזעהט דעם שנעע. זיין געזאנג ווערט פּלוצלונג אָבגעהאקט, א געפיהל פון אומעט, פון טרייסטלאָזיגקייט געהט איהם אריבער איבער דער נשמה, און זיינע אָרעמע, שטארק איינגעפאלענע שולטערן הויבען אָן צוקען.

מיט'ן ווינטער איז אָנגעקומען א בייזע צייט פאר איהם, א מאטערניש, וואָס האָט גאָר קיין גלייכען ניט, און וועלכע קיין אנדערער האָט ניט געקענט פערשטעהען. שוין דער אנבליק פון שנעע אליין האָט צו איהם גערעדט וועגען טויט, האָט איהם אריינגעשושקעט פערניכטונג אין אויער אריין. דיא לאנגע נעכט זיינען אָנגעקומען מיט זייער פינסטערניש און מיט זייער נארישען, זינלאָזען שטיל-שווייגען, ער האָט שוין ניט געקענט ארבייטען ביי זיך אין ווערק-שטאט, זיין זעעלע איז אריינגעפאלען אין ווינטער-שלאָף און איז שטום געבליעבען. איינמאָל האָט ער פערבראכט א זוממער אין א קליין שטעדטעל און ער האָט דארט געהאט א ליכטיג און גרויס צימער, וואו דיא אונטערשטע שויבען פון דיא פענסטער זיינען געווען אָבגעווייסט. אָט דיא אָבגעקאלכטע, ווייסע שויבען האָבען איהם דערמאָנט אָן אייז, און יעדעס מאָל וואָס ער האָט אויף זיי א קוק געטהאָן, איז אויף איהם געקומען דיא מרה-שחורה. ער האָט זיך געוואָלט צווינגען, ער האָט זיך מיט א כיוון אויפגעהאלטען עטליכע חדשים אין צימער און יעדען טאָג האָט ער זיך אליין געזוכט איינצורייד־ען, אז דאָס אייז האָט אויך זיין שעהנקייט, זיין חן ביי פיעל מענשען אין דיא אויגען, אז ווינטער און זומער זיינען ביידע אויסדריקע פון דערזעלביגער אייביגער אידעע און געהערען ביידע צו גאָט, — אָבער ס'האָט גאָרנישט געהאָלפען, זיין ארבייט האָט ער ניט געקענט אָנריהרען, און דער אומעט האָט איהם ניט אָבגעלאָזען. — — שפּעטער אין לעבען האָט ער געוואוינט אין פּאריז. אז דיא שטאָדט האָט איהרע פרייליכע ימים טובים געפייערט, פלעגט ער ארויסגעהן אויף דיא בולווארען אָנקוקען וויא דער עולם אמוזירט זיך. ס'האָט געמעגט זיין אין רעכטען מיטען זומער, ווארעמע, פּארעדיגע נעכט, און איבער דער שטאָדט האָט געשוועבט דער זיסער ריח פון דיא בלומען, וואָס איז געקומען פון דיא גרויסע פּארקס; דיא גאסען האָבען געבלישטשעט אין שיין פון דעם עלעקטרישען ליכט, לוסטיגע מענשען מיט שמייכלענדע פּנים'ער זיינען געגאנגען ארויף און אראָב, האָבען געשריען, געזונגען, געוואָרפען "קאָנפעטי"; אלע זיינען געווען מלא שמחה. ער איז, דוכט זיך, ארויס פון שטוב מיט דער דעה, זיך אויסצומישען מיט'ן גאנצען עולם און צוהויען מיט אלעמען צו-גלייך; אָבער שוין אין א האלבע שעה ארום האָט ער א דראָשקע גענומען און איז געפאָהרען צוריק אהיים. פאר וואָס? אן עראינערונג האָט פון דער ווייטענס צו איהם גערעדט; אין'ם שיין פון דיא עלעקטרישע לאָמפּען האָט דיא גרויסע מאסע פון "קאָנפעטי", דער ים פון דיא קליניטשקע פערשיעדענ-פארביגע פּאפּיערעלאך, אויסגעזעהן

ביי איהם אין דיא אויגען אזוי וויא שנעע, און א סוף איז געקומען צו זיין פערגניגען.

דאָס האָט זיך ווידערהאָלט יאָהר איין יאָהר אויס.

וואו איז געלעגען דיא היים, דאָס וויגעלע פון דער נשמה זיינער? וואו איז זיא געבוירען געוואָרען? אפשר ערגעץ וואו אין א זונענ־לאַנד, ביים ברעג פון טייך גאַנגעס, וואו דיא לאָטאָס־בלומע ווערט קיינמאָל ניט פערוויא־נעט! — —

איבער נאַכט איז דער שנעע אראָב. ער האָט געטראַכט דערפון, וויא דיא פויגעל אין וואַלד מוזען דאָס פריהרען פון קעלט, און וויא שטאַרק דיא וואָרצלען פון דער פיאָלעט מוזען דאָס אַביסעל ליידען אין דער ערד, איידער זיי שטאַרבען אָב. און פון וואָס זאָל דער האָז היינט לעבען!

ער האָט שוין מעהר פון שטוב ניט געקענט אַרויסגעהן. עטליכע חדשים נאָכאַנאַנד וועט ער איצט דאָס צימער כמעט ניט פערלאָזען, נאָר ארומגעהן צווישען זיינע פיער ווענד אַרויף און אראָב און אויפ'ן שטוהל זיצען און טראַכטען. קיינער האָט גאָר ניט געקענט פערשטעהן, וויא ער האָט געליטען אין דער דאָזיגער תפיסה. ער איז געווען יונג גענוג, אום אַנטהייל צו נעהמען אין לעבען, ס'האָבען איהם אויך ניט געפעהלט דיא כחות דערצו; אָבער דורך דעם פראָסט'ס א קאַפּריז, דורך א צופעליגע ענדערונג אין דעם וועטער איז ער פלוצלונג אַן אַרעסטאַנט געוואָ־רען ביי זיך אין צימער, וואו ער האָט קיין אַנ־דער זאַך ניט געקענט טהאָן, נאָר זיצען און טראַכטען.

זיינע פאָרשטעלונגען האָבען זיך יעטווועדער רגע געענדערט. אין אַלגעמיין איז פאַר איהם געווען אַן אָבקומעניש צו ענטפערן אויף ברייעף, איצט איז ער געלאָפען צו זיין אַרבייטס־טיש און האָט אָנגעשריעבען א פּאַק מיט ברייעף. צו אַלע סאָרטען מענשען, יאָ, צו פרעמדע אפילו, וועמען ער איז גאָר קיין ענטפער ניט שולדיג געווען. און איהם האָט זיך עפּעס דערביי אויס־געדוכט, אז דער סוף, דיא פערניכטונג קומט אָן, און אז דורך אָט דיא אַלע ברייעף קיין דרום און קיין צפון וועט ער נאָך פאַר א צייט לאַנג קענען אָנהאַלטען דיא פערבינדונג, דיא שייכות מיט'ן לעבען. אויך אין אַן אַנדער פּראָט פלעגט ער זיך שטאַרק ענדערן; זיין אינערליכעס לעבען, זיין גאַנצער געמיטה איז פערשטערט געוואָרען, ער האָט אָפט געוויינט שטילערהייט פאַר זיך, און דער שלאָף זיינער ביינאַכט איז בלויז א דרעמעל געווען, בעאונרוהיגט פון מאָדנע חלומות.

אָט דער מאַן, וואָס איז זומער־צייט, דוכט זיך, געווען אזוי פריילאַך און לוסטיג, האָט אין קאַלטע, פינסטערע ווינטער־טעג געקענט בע־הערשט ווערען פון א מורא'דיגער דערשלאָגענ־קייט. אַלע ענדערונגען אין איהם פלעגען פאָרקו־מען דאַן פלוצלונג, געוואַלטיג אזוי ווי א שטורם, אַלע ווילע פאַלט ער אויף דיא קניע פאַר זיין יונגסטען קינד און מיט הייסע טרעהרען אין די אויגען בעט ער גאָט פאַר איהם. זיין וואונש איז, אז דאָס אינגעל זאָל קיינמאָל ניט ווערן קיין עפענטליכע פערזענליכקייט, אזוי וויא ער אַליין. ביי אַלע עפענטליכע פערזענליכקייטען זיינען דיא קוואַלען פון דער נשמה מוטנע און פערפינסטערט. זיי ווערען איבערגעפיהרט מחמת דעם, וואָס מען רעדט וועגען זיי עפענטליך, וואָס דער עולם האַלט אין איין קוקען אויף זיי אויף דער גאַס, און דורך דעם וואָס זיי הערען דיא בעמערקונגען, וואָס דיא פערבייגעהער מאַכען וועגען זיי. וויא ווערט ניט דער בליק זייערער, זייער גאַנג, זייער גאַנצע האַלטונג פערפעלשט דורך דיא דאָזיגע אייביגע אויסשטעלונג! ניין, זיין זוהן זאָל דיא ערד פערזעען און פון דעם, וואָס דיא ערד וועט ארויסגעבען זאָל ער לעבען. ער זאָל אויך אָבגעהיט ווערן צו שטעלען ווען עס איז זיין פוס אויף א פרעמדער ערד. אומזיסט קוקט זיך דער מענש אום אין א פרעמדען לאַנד נאָך א גינסטיגען אָרט, אומזיסט זוכט ער מיט דיא וואָרצלען זיינע א היים! מען פערשטעהט ניט דיא אַלע ווערטער, וואָס ווערן גערעדט, ניט דיא בליקען, ניט דעם שמייכעל. דער הימעל איז אַן אַנדערער, דיא שטערען שטעהען קאַפּויר, אונמעגליך זיי גאָר צו דערקענען. בעטראַכט מען דיא בלומען, זעהט מען, אז זיי האָבען עפּעס גאָר אַן אַנדער קאָליער; אָפטמאָל זיינען דיא פויגעל אויך ניט דיזעלבע. און אויף דיא שטאַנ־גען פלאַטערן ניט דיזעלביגע פאָהנען.

ער אַליין האָט אינסטינקטיוו געפיהלט, אז ער איז ארויסגעריסען געוואָרען פון זיין וואור־צעל, פון זיין נאַטירליכער היים, ער האָט אפשר אמאָל, לאַנג, לאַנג צוריק, געהערט צו א פרעמ־דער וועלט העט ווייט פון דאַנעט, — טאָ זאָל אַלזאָ דער זוהן זיינער לעבען און שטאַרבען אויפ'ן זעלביגען שטיקעל ערד, וואָס איהם איז בעשערט און פון וואַנעט ער וועט ציהען זיין לעבען.

דער טערמאָמעטער „צעלזיוס" ווייזט אויף 30 גראַד פראָסט. מיט שרעק בעמערקט ער, אז דיא קעלט ווערט פון מינוט צו מינוט שטאַר־קער און אז דאָס גאַנצע לעבען שטאַרבט אָב אויפ'ן פעלד. זיין פענסטער געהט ארויס אין וואַלד און אויף דעם ברייטען וועג, וואו דיא

מענשען געהען און קומען פון דער שטאָדט. קיין בלאַט ציטערט מעהר ניט, דיא טאַנענבוימער זיינען אזוי וויא נאָלען, און אויף אַלע בוימער ליעגט אַ ווייסער רייף. אַן אָרים, קליין פויגעלע האָט נאָך כחות גענוג צו ריהרען מיט דיא פליגלען; דאָ, וואו זיא איז פערבייגעפלויגען, זעהט מען אין דער לופט אַ דינעם פּאַס פון פּאַרע. די נאַטור האָט קיין שום אָטהעם ניט, זיא איז גאַנץ שטיל און קאַלט, קיין ווינד בעוועגט ניט דיא לופט, אַלעס איז שטייף און ווייס וויא גיפּס.

מיט אַמאָל דערהערט זיך אַ קלאַנג פון גלעקלאַך אונטען אויפ'ן וועג, אַ שליטען פאָהרט פערביי, אין שליטען זיצט אַ הערר מיט אַ דאַמע. איבער דעם פערד און איבער דיא ביידע מענשען היינגט דיא גאַנצע צייט אַ ווייסער וואָלקען, וואָס האַלט זיך אין איין בענייען. אָט דער הערר און דיא דאָזיגע דאַמע האָבען אודאי קיינמאָל אין זייער לעבען קיין ווייניטרויב ניט געזעהן וואַקסען, אפשר האָבען זיי אויך קיינמאָל ניט טועם געווען דעם טעם דערפון. אויף דיא פּנים'ער זייערע איז ניטאָ קיין סימן פון אונצופריעדענהייט מיט'ן וועטער, זיי פאָהרען אודאי עפּעס איינקויפען אין שטאָדט, און פון צייט צו צייט טרייבען זיי אונטער דאָס פערד, ווען זיי דוכט זיך, אַז עס ריהרט זיך צו לאַנגזאַם אין דעם וואונדערבאַרען גיפּס. אַ מענש פון דעם זונענלאַנד וואָלט זיך געקאַטשעט אויפ'ן בויך לאַכענדיג איבער אַזאַ מין סצענע. דיא אויגען זייערע קוקען אָן גאַנץ אָפען און אָהן אַ שום פערוואונדערונג דאָס דאָזיגע מורא'דיגע, קאַלטע רעטעניש, וואָס רינגעלט זיי אַרום פון אַלע זייטען, און זיי זאָלען גאָר אַ טראַכט געבען דעריבער! מחמת זיי זיינען אַליין קינדער פון דעם שנעע, אויפגעוואַקסען אין שנעע.

ער זעהט זיין קליינע טאָכטער דרויסען, ווי זיא שטעהט אויפ'ן הויף ביי דיא פענסטער און שפּיעלט זיך. זיא איז אָנגעטהאָן פון אויבען ביז אַראָב אין דיקע, וואָלענע קליידער, נאָר אונטער דיא לאַנגע זאָקען פון ציגענ־האָר ליגען לעדערנע פּאַדעשוועס. דיא טריט איהרע סקרי־פּען אין שנעע, בעת זיא ציהט דעם שליטען. ביי דעם דאָזיגען אָנבליק הויבען איהם דיא שולטערען אָן צו ציטערן, ער מאַכט צו דיא אויגען, עפּעס אַזוי וויא ער וואָלט געווען פערמאַטערט, פון מוטשעניש שלאָגט איהם דער קאַלטער שוויים אַרויס אויפ'ן שטערן.

דאָס קינד שרייט אַרויף צו איהם, עס הויבט אויף דאָס פּנים'ל מיט דיא רויטע בעקעלאַך און קלאָגט, אַז דער שטריק פון שליטען האָט זיך איבערגעריסען. ער געהט גלייך אַרונטער און קניפּט צונויף דעם שטריק, און ער האָט קיין הוט ניט אויפ'ן קאָפּ און טראָגט ניט קיין דיקע קליידער. „ס'פריערט דיך גאָר ניט?" פרעגט דאָס קינד. ניין, איהם איז ניט קאַלט געווען, זיינע הענד זיינען געווען וואַרעם, בלויז אַ שטעכענדען ווייטאָג האָט דיא אייזיגע לופט איהם פעראורזאַכט אין האַלז. אָבער קאַלט איז איהם קיינמאָל ניט געווען.

ער דערזעהט, אַז דער גרויסער, אַלטער בעראָזעווער בוים, וואָס שטעהט פאַר דער הויזטהיר, האָט אין גאַנצען געענדערט זיין אויסזעהן, זיין שטאַם איז צובראָכען. דאָס האָט די קעלט געמאַכט! טראַכט ער מיט אַ ציטערנדער זעעלע.

ביינאַכט איז דער פראָסט געבראָכען געוואָרען. ער איז געזעסען אין בעט און געוואַרט אויפ'ן מילדען וועטער, כאָטש ער האָט גאַנץ גוט געוואוסט, אַז דער ווינטער וועט נאָך פון דאָס ניי ווידער קומען און נאָך אַ היבשע צייט געדויערן. דאָך האָט ער זיך געפרעהט דערמיט, אקוראַט וויא אַ פונק פון האָפנונג וואָלט זיך צופלאַקערט ביי איהם אין האַרצען.

וואָס ווייטער איז דיא קעלט אַלץ שוואַכער געוואָרען. ענדליך האָט עס אָנגעהויבען קאַפּען פון דיא דעכער, און אויף דרויסען האָט עס געברויזט און גערוישט אַזוי וויא דער שטורם פון מעכטיגע כוואַליעס. איהם איז אַלץ גרינגער און גרינגער געוואָרען אויפ'ן האַרצען, און אַלץ גרעסער זיינען זיינע האָפנונגען געוואָרען; דאָס דאָזיגע ברויזען אין דער לופט האָט איהם געקלונגען אין דיא אויערן אַזוי וויא מוזיק. ווער וויים? אפשר איז דאָס גאָר דער פריהלינג, וואָס פּויקט אויף זיין גאָלדענע פּויק.

איינמאָל ביינאַכט האָט ער דערהערט אַ קנאַקעריי אין פענסטער, ער האָט זיך אויפגעזעצט אויפ'ן בעט און צוגעהערט, ס'איז געווען דער רעגען! אַן אויסערגעוועהנליכע פרייד האָט איהם דורכגענומען, ער האָט אַרויפגעוואָרפען אויף זיך די קליידער, איז אַריינגעלאָפען צו זיך אין סטודיאָ און האָט אָנגעצונדען אַלע לאָמפּען. זיין זעהנזוכט, זיין בענקעניש נאָך'ן זומער האָט געברענט וויא פייער, אַלע פערשלאָפענע, געבונדענע כחות זיינע האָבען זיך מיט אַמאָל אויפגעכאַפּט, אויפגעקניפּט, און נאָך אין דערזעלבער נאַכט האָט ער זיך אַ נעהם געטהאָן צו זיין אַרבייט. געזיכטען און שטימען פון וואַרעמע געגענדען האָבען זיך פון העט ווייט אַ לאָז געטהאָן אויף איהם און האָבען איהם דורכגענומען; אָט ליגט אַ לאַנדשאַפט, זעלטען־שעהן און קלאָהר פאַר זיינע אויגען, אַ צויבער־טהאָל, און מיטען אין טהאָל שטעהט דער מענש, דיא יונגע הערליכקייט, וואָס האָט צום ערשטען מאָל דערזעהן דיא ערד פאַר זיך.

אַ גאָט, אַ זיעגער, וואָס בליהט אויף ביים

אָנפאַנג, אין'ם פריה־מאָרגען פון לעבען און גע־פינט זיך עפּעס אַליין אין פער'כשוף'טער גע־גענד. דיא פעלדער בעדעקט מיט געוויקסען, וואו מען וואַרפט אַן אויג, זעהט מען פאַלמענ־בוימער, געשלענגעלטע פלאַנצען מיט גרויסע, רויטען בליטהען, וואָס קוקען אויס אַזוי וויא פלייש און מען וואָלט געקענט שווערען, אַז זיי אָטהעמען, אינדיגאָ־בוימער, רייז־פעלדער, און וויינ־גערטנער. אונטען אין טהאָל פּאַשען זיך בהמות, דער מענש געפינט זיך לעבען זיי און ער הערט וויא זיי פרעסען; אויבען אויף אַ פעלז זיצט אַ מחנה סווישטשענדיגע פויגעל, דיא פע־דערן זייערע זיינען שטייף אַזוי וויא שווערדען און זייערע אויגען זעהען אויס אַזוי וויא קליינע, גרינע פלאַמען. העט ווייט אין הינטער־גרונד ליגט וויעדער אַ שטיק לאַנד מיט פאַלמען־בוי־מער, וועלכע פערלירט זיך אין דער ווייטקייט.

איבער דער דאָזיגער לאַנדשאַפט טויכען גראָד אויף פון דעם וועלט־אַל דיא ערשטע דינע שטראַהלען פון דער מאָרגען־זונן און בעלייכטען דעם מענשען פון קאָפּ ביז דיא פיס. — —

ער אַרבייט ביז בעגינען צו טאָג. דאַן לעגט ער זיך צו אויף אַ שטונדע און הויבט אָן פון דאָס ניי. קיין זאַך קען איהם ניט שטערען, אַן אונ־געוועהנליכער כח האַלט איהם אויף דיא פיס, רייסט איהם מיט מיט זיך. אין משך פון דיא ווייטערדיגע פינף רעגענדיגע טעג מאַכט ער דעם פּלאַן פאַר דאָס בילד: דער זוהן פון דער זונן. —

אַ קליינער, ברונעטער און גאַנץ ניט־אָנ־געזעהענער מאַן, אָהן אַ באָרד און מיט אַ גלאַ־טען, קאַלטען שטערן. ער זיצט זיך דאָרט שוויי־גענדיג אויפ'ן שטוהל און לאָזט דיא אַנדערע ריידען. פון צייט צו צייט הוסט ער זיך פאַ־נאַנדער און פערשטעלט זיך דאָס מויל מיט דער האַנד. רעדט מען אויס צו איהם אַ וואָרט, געהט איהם אַריבער אַ שוידער איבער'ן לייב און ער קוקט אָן אַ ווײַלע דעם, וואָס רעדט צו איהם, איידער ער ענטפערט. דאָרט, וואו ער זעצט זיך אַנידער, בלייבט ער זיצען דעם גאַנצען אָבענד, ער איז עפּעס אַזוי אָבגעלאָזען, אַזוי שפּל ביי זיך, אַז קיינער וויל זיך כמעט גאָר ניט אומ־קוקען אויף איהם. עס קוקט אויס, עפּעס אַזוי וויא ער וואָלט על פּי טעות אַראָבגעפאַלען אַהער אין דער דאָזיגער געזעלשאַפט פון בעקאַנטע מענשען.

אין עטליכע וואָכען אַרום שטעלט דער־זעלבער מאַן אַרויס אַ בילד. און פון יענעם טאָג אָן קענען איהם אַלע. — —

אָט דיא געשיכטע פון אַ מאַלער האָב איך אויסגעטראַכט. אפשר לעבט ער דאָ אין צפון־לאַנד, וואו דער ווינטער איז אַזוי מורא'דיג שטאַרק. אפשר האָט ער געמאָלט אַזאַ מין בילד, וואָס הייסט: דער זוהן פון דער זון.

דיא ליעבע, דיא ליעבע, זאל לעבען!

עס שלאָפט ליינגס דער עולם אין שטעדטעל איז שטיל.
און איך געה אום שטאָלץ ווי א מלך:
איך ווארט אויף מיין ליעבסטע אין געסעל אליין
און מיר איז עס לוסטיג און פריילאך!

נו קום דאָך, מיין לעבען, פון שאלקע אראָפ
און לאָמיר אונז לאָזען שפאצירען
צום וועלדעל ביים טייכעל, ביים בערגעלע דאָרט,
און זינגען און שיין מוזיצירען!

מיין ליעבסטע זי קומט ניט — — וואָס איז דאס געשעהן?
האָט עפעס איין אונגליק געטראָפען?
איהר טאטע מסתמא קאָפּאיעט זיך נאָך —
זי ווארט ער זאָל ווערען ענטשלאָפען.

הוררא, אך! אָט קומט זי, אָט איז זי שוין דאָ!
אָה נחת, מיר זעהען אונז וויעדער!
מיר געהען צום וועלדעל ביים טייכעלע דאָרט,
און זעצען אונז ביידע אנידער.

נו העבען די הערליכע ליעדער זיך אָן, — —
דאָך הערט אונז און זעהט אונז ניט קיינער:
מיר האָבען קיין צימבעל, מיר האָבען קיין פלייט.
מיר שפּיעלען די ליעבע אליין נור.

דאס זשורצען פון טייכעל, דאס הילכען פון קוס,
זיי קלינגען ווי טענער פון פלייטען;
דאס מורמעל פון וועלדעל, דאס קלאפען פון הארץ,
דאס טהוט אונז אלס צימבעל באגלייטען.

און שטיל איז אין דרויסען, עס הערט זיך קיין מוק....
ווער קען אונז דאָ שטערען און וועהרען!
עס קוקען פון אויבען נאָך אונטען אראָפ
און לאכען לבנה און שטערען.

עך, זאָלען זיי לאכען! וואס האָט עס צו אונז!
צו טהוען מיר דען וואָס מען טאָר ניט?
זיי האָבען קיין הערצער, זיי האָבען קיין בלוט,
זיי ווייסען פון ליעבע אַ האָר ניט.

און אונז איז עס פריילאך און לוסטיג אָהן ענד.....
מיר שפּרינגען, מיר פליהען, מיר שוועבען!
עס זשורצעט דאס טייכעל, עס מורמעלט דער וואלד:
די ליעבע, די ליעבע, זאָל לעבען!

יוסף יפה.

שלום יעקב אבראמאָוויטש

(מענדעלע מיכר ספרים).

צו דעם 50 יאָהריגען יובילעאום פון זיין ליטעראַרישע טהעטיגקייט.

1.

שלום יעקב אבראמאָוויטש איז געבאָרען געוואָרען אין דעם יאָהר 1836 אין דער קליינער שטעטעל קאַפּוליע, מינסקער גובערניע, סלוצקער אוויעזד — אַלזאָ אין דעם רעכטען מיטען פון דער ליטע, דער קוואַל פון פרישער, נאָך ניט קיין געטשעפּעטער גלות־אידישקייט און פון דער טיעפסטער אידישער אביונות. אָבער קאַפּוליע איז אַ שעהן שטעטיל, שעהן מיט דער אַרומיגער נאַטור, מיט דיא וועלדער, טהאָלען און פעלדער וועלכע רינגלען זיא אַרום, און ניט זעלטען, ווען שלום יעקב איז שוין אַלט געווען אַרום צוועלף יאָהר, און איז שוין געווען גוט בע׳הבינ׳ט אין תנך, און זיין האַרץ פלעגט איהם פערקוועטשען פון גרויס געפיהל, פון פרייד און ליעבשאַפט צו אַלץ, פון אַן אונבעשטימטען ביינקען נאָך עפּעס, און דיא געדאַנקען פלעגען איהם נעהמען טראָגען, דאַן פלעגט ער אַרויסגעהן אויסען שטאָדט און דאָרט אויסגיסען זיין האַרץ.

„איך פלעג אַרויסגעהן אין וואַלד", דערציילט אבראמאָוויטש אין זיין העברעאישער אויטאָביאָגראַפיע וואָס איז געדרוקט אין סאַקאַלאוו׳ס „ספר זכרון", „אויף דיא בערג און אין פעלד. שטונדען גאַנצע פלעג איך דאָרט אָפּזיצען פערקלעהרט און מיינע אויגען האָבען זיך געקוויקט מיט דער נאַטור׳ס שעהנקייט, פּראַכט און הערליכקייט, ביז מיט דער צייט האָט מיך דיא נאַטור מיט איהר העללען גלאַנץ גענומען געפאַנגען. זיא האָט מיך צו זיך געצויגען מיט דיא קייטען פון ליעבע, זיא איז געוואָרען מיין ליעבע, זיסע כלה. יעדען טאָג פלעג איך אַרויסקומען געוואָהר ווערן מיין געליעבטע, שפּיעלען זיך מיט איהר און צערטלען זיא. איך פלעג נאָכלויפען נאָך איהר אין דיא טיעפענישען פון דעם וואַלד, אין דיא שאַטענדיגע ערטער, אויף דיא גרינע לאָנקעס און ביי דיא שטילע וואַסערן. אַמאָל פלעג איך זיך אויך אַוועקזעצען אויפן וויגאָן און הערען דאָס מעקען פון דיא סטאַדעס. דער נאַכטיגאַל האָט פאַר מיר געזונגען, דער זשאַוואַראַניקעל (לערכע) האָט געזונגען אין כאָר מיט אַלע פויגעלעך".

שפּעטער ווען שלום יעקב איז שוין אַלט געווען אַ יאָהר 15, האָט ער געהאַט דיא געלעגענהייט צוצוקוקען זיך צו דער נאַטור נאָך מעהר. דאַמאָלס איז ער אָנגעקומען אויף אַ קנעלונג צו זיין שיעף־פאַטער חנן מעלניקער, דער מילנער פון דער דערפעל מעלניקע, אַ ווייערסט צעהן פון קאַפּוליע. מעלניקע איז אַ זעלטען שעהן ערטעל. אַ פּרעכטיגע שילדערונג פון דער דערפעל וועט דער לעזער געפינען אין אבראמאָוויטש׳ס „שלמה ר׳ חיים׳ס".

אין מעלניקע, דערציילט אבראמאָוויטש, אויף דעם שוים פון דער נאַטור מיט וועלכער ער פלעגט זיך אָפּט קוויקען און זיא געגוי שטודירען, צוקוקענדיג זיך צום לעבען פון דיא בוימער און דיא פויגלען, האָט ער פערפאַסט זיין ערשטלינג, אַ העברעאישע געדיכט. זאָל זיך דער לעזער גוט אריינגעהמען אין זינען דעם קליינעם אבראמאָוויטש׳עס נאָהענטקייט צו דער נאַטור, וועט ער פערשטעהען פאַר וואָס האָט ער, וועלכער איז זיין גאַנץ לעבען זינט ער איז געוואָרען אַ שטיקעל מענש געווען פאַרוואָגעלט אין גרויסע שמוציגע שטעדט — פאַר וואָס האָט אונז אבראמאָוויטש געגעבען דיא בעסטע נאַטור־שילדערונגען וואָס זיינען דאָ אין דער אידישער ליטעראַטור: דיא וואונדערבאַרע בילדער פון׳ם וואַלד, מיט זיינע פויגעלעך, אין זיינע ליכטיגע און פינסטערע מאָמענטען, פון שטורעם, פון גוס־רעגען, פון פעלד און טייך, דיא זיסטע מוזיק פון דעם סאַלאַוויי׳ס געזאַנג.

נאָר לאָמיר זיך אומקעהרען צוריק אין קאַפּוליע.

שלום יעקב׳ס פאַטער איז וויא עס שיינט געווען אַ איד גאָר ניט וויא אַלע קליין־שטעטעלדיגע אידען אין יענער צייט. ער איז געווען פרום, אַ גרויסער למדן און אַ בעל דרוש, אָבער ער איז אויך געווען אַ בעל תנ"ך, אַ בעל לשון, און זיין בעגריף וויא מען דאַרף ערציהען קינדער איז אויך ניט געווען קיין געוויינליכער אין יענער צייט. עס ווילט זיך גלויבען, אַז ער האָט געמוזט זיין איינער פון דיא בעהאַלטענע משכילים, וועלכע זיינען געווען אַזוי פיעל אין יענער צייט, איינער פון יענע אידען, אין וועמען דיא נייע ווינטען וואָס זיינען אָנגעקומען פון דייטשלאַנד און

עסטרייך האָבען אויפגעוועקט דיא אַלטע פער־געסענע ליעבשאַפט צו תנ"ך און ריינע העב־רעאיש.

צו זעקס יאָהר האָט ער שלום יעקב'ן אָב־געגעבען אין חדר צו איינעם פון די בעסטע מלמדים און האָט איהם אָנגעזאָגט אַז קודם כל זאָל ער זיין קינד אויסלערנען תנ"ך מיטן תרגום, און אין סוף פון דריי יאָהר האָט שוין שלום יעקב געקענט גאַנץ תנ"ך אויף אויסווייניג. צו נייען יאָהר האָט ער אָנגעהויבען לערנען גמרא. אָט זיינען זיינע ערשטע איינדריקע פון דעם ים התלמוד:

„איך האָב מיך געפיהלט אַזוי וויא איינער וואָס פאָהרט דעם ערשטען מאָהל אויף אַ גרויסען יריד. ער געהט אַרום מיט אַן אָפענעם מויל און אויסגעטאַלאַפעטשעטע אויגען. פאַר איהם ליגען בערג מיט סחורות אַלערליי און אַלערליי פאַצע־צעס מיט זאַכען. אין דיא אויערן קלינגט אַ גע־שריי מיט אַ געפילדער, מיט אַ ליאַרם פון אַלע זייטען און ווינקעלעך. קויפער און פערקויפער, הענדלער און מעקלערס פליהען אַרום פערשמאַ־העט. אַ געלאַף, אַ געדרענג, אַ בייזע בהלה. מען רעדט, מען ווינקט זיך איבער, מען מאַכט מיט דיא הענד און מיט דיא פיס. מען דינגט זיך, מען שרייט, מען טענה'ט. אין מיין פאָרשטעלונגס קראַפט האָט יעדער איינער און יעדע זאַך בעזונ־דער אָנגענומען אַ לעבעדיגע געשטאַלט. דער „תנא קמא" מיט'ן „האי מן דאמר" האָבען ביי מיר אויסגעזעהען עפּעס וויא גרויסע בעל גאות, אָנגעבלאָזענע ענדיקעס, מיט פערפלאַמטע פּנים'ער. דיא „רישא", דיא „סיפא" מיט דער „מציעתא" האָבען מיר אויסגעוויזען ווי ארורות אידענעם, וועלכע קריגען זיך, שטעכען זיך פאַר־איינס, און כאַפּען איינע דיא אַנדערע ביי א לי־גען... מיט דער צייט האָב איך דעם פּלפּול, דיא פּשט'לאַך און דריידלעך, און דיא שלעסער וואָס הייגען אין דער לופטען גאַנץ ליעב בעקומען. נאָך מעהר האָב איך ליעב געהאַט דיא אגדתות".

צו דרייצעהן יאָהר האָט איהם דער טאַטע אָבגענומען פון חדר, און האָט מיט איהם אַליין געלערנט משניות און גמרא מיט מפרשים. ווייי־טער פלעגט ער לערנען אַליין אין בית מדרש. גאַנץ אָפט פלעגט דער טאַטע ביי טאָג קיין צייט ניט האָבען צו לערנען מיט איהם, פלעגט ער איהם אויפוועקען פאַרטאָג, סיי זומער און סיי ווינטער און געהן מיט איהם לערנען אין בית המדרש. דיזע פאַרטאָגיגע שפּאַציערס זיינען גע־ווען זעהר וויכטיג פאַר שלום יעקב'ס ענטוויק־לונג. זיי האָבען איהם אויסגעלערנט צו פער־טראַכטען זיך, פערטיעפען זיך אין געדאַנקען און פאַנטאַזיעס, צוהערען זיך צו זיין איינגענעם האַר־צען און צו דער געהיימניספאָלער שפּראַך פון דער וועלט־אַל, אויב מען קען זיך אַזוי אויסדריי־קען. ער בעשרייבט דאָס אַזוי.

„איך געה מיטן טאַטען אין בית המדרש. דיא שטעטעלע שלאָפּט. אין אַלע גאַסען איז טויט־שטיל. דיא לבנה שיינט, דיא שטערן לויכ־טען. מיין פאַנטאַזיע צושפּיעלט זיך. איך הער און זעה וואונדערליכע זאַכען. אָט הער איך דעם מלאך גבריאל'ס מעבטיגע קולות וויא ער רופט אויס דיא שטונדען אין הימעל. דיא מלאכי השרות שפּרינגען, לויפען און זינגען שירה. דיא טויערען פון הימעל עפענען זיך מיט אַ בריאזג. דיא מלאכים צושטעלען זיך אין מושטער, קיי־נער גיט ניט אַ ריהר מיט אַן אבר. פּלוצלונג טהוט גאָט'ס שטים אַ שטורעם מיט געוויין. דאָס וויינט ער אויפן חורבן בית המקדש, אויפן גלות, אויף גלות השכינה. פון זיינע אויגען קאַפּען טרעהרען, און דאָס איז דער טוי וואָס מאַכט פייכט מיינע גע־פיהלען, און איך לערן אַ גאַנצען טאָג מיט התלהבות און מיין האַרץ ברוימט".

לייענט דיא בעשרייבונג פון הערשעלע'ס קינדהייט, פון זיינע פאַנטאַזיעס און געפיהלען אין דעם „ווינש־פינגערל", וועט איהר דאָרטען דערקענען זעהר פיעל פון דעם קליינעם שלום יעקב'ס אייגענעם לעבען.

ווען שלום יעקב איז אַלט געווען דרייצעהן יאָהר איז ביי איהם געשטאָרבען דער טאַטע, און ער איז אַוועק אין דיא ישיבות. ער האָט געלערנט אין סלוצק, אין ווילנע און אין אַנדערע שטעדט, און האָט זיך גענוג אָנגעפּלאַגט. אין אַ פּאָר יאָהר אַרום, וויא איך האָב שוין אויבען דערמאָנט, איז ער אָנגעקומען אויף אַ קנעלונג אין דער שעהנער דערפעל מעלניקע, וואו זיין ליעבע צו נאַטור און זיינע פּאָעטישע ביינקונגען, וועלכע זיינען גאָר פערטעמפּט געוואָרען אין דיא ישיבות, האָבען זיך צוריק אויפגעכאַפּט.

אין מעלניקע האָט מענדעלע פערפאַסט זיין ערשטע געדיכט. דאָך איז ער נאָך געווען אַ שרעקליך אונוויסענדער איינגעל. קיין אייראָפּע־אישע לימודים האָט ער לחלוטין ניט געקענט, העברעאישע ביכלעך, אַ חוץ אַ פּאָר גאָר פאַרצייר־טיגע מליצה־ווערק, האָט ער נאָך ניט געלעזען, און דיא וועלט, אַפילו דיא אידישע וועלטיל, האָט ער אויך ווייניג געקענט.

עס קען זיין, אַז דער פונק פון אויפקלעה־רונג, וואָס האָט אַריינגעבלאָנדזשעט צו איהם אין מוח, וואָלט אין גיכען אויסגעלאָשען געוואָרען. „ר' מענדעלע" וואָלט ניט געוואוסט פון דיא פּיי־ניגונגען און פערפאָלגונגען, וואָס זיינע כתבים האָבען איהם פערשאַפט, און מיר וואָלטען אין

איהם פערלאָרען דעם פאטער פון דער היינטיגער אידישער ליטעראטור, ווען — ווען ניט אברהם׳ל דער הינקעדיגער. ניט אויף דער סיסטעמע שטעהט דיא וועלט, אויפן צופאַל שטעהט זיא. ווען שלום יעקב איז אַלט געוואָרען 18 יאָהר, איז זיך אין קאַפּוליע געקומען צושלעפּען צוריק פון זיינע נסיעות דער בעטלער אברהם׳ס דער הינקעדיגער. דאָס איז קענטיג געווען זעהר אַן אינטערעסאַנטער חברה־מאַן, איינער פון יענע וואַנדערער אָרעמע לייט, וואָס בעזיצענדיג אַ מעכטיגע פאַנטאַזיע, זייענדיג אונגעהייערע שקרנים און בעלי־מגזם און בעזיצענדיג דעם כוח הדבור צו געבען דיא אונמעגליכסטע רבי בר־בר־חנה נייס דעם שיין פון אמת, רופען זיי אַרויס דיא גרעסטע בעוואונדערונג און דעם טיעפסטען צוטרויען ביי דיא ישיבה־בחורים פון דיא ליטווישע בתי־מדרשים. אברהם׳ל דער הינקעדיגער, וועלכער איז געקומען פון וואָהלין, האָט גענומען דערציילען אַלערליי גוזמאות פון דיא גליקען פון יענעם געגענד. וואָהלין, איז אויסגעקומען נאָך זיינע מעשיות נאָך, איז עס דיא אמת׳ע ארץ זבת חלב ודבש און דיא אביונים פון שטאָדט זיינען גרויסע נאַרען וואָס זיי פאָהרען ניט קיין וואָהלין. עס איז געשעהן דאָס וואָס מענדעלע בעשרייבט אין אַ העברעאישע סקיצע אין דעם זשורנאַל „בן עמי". אַ גרויסע ביידעל אָנגעפּאַקט מיט „קבצאנסקער" אביונים האָט זיך אַוועקגעלאָזען אונטער דער פיהרערשאַפט פון אברהם׳ל דעם הינקעדיגען זוכען גליקען אין וואָהלין, און איינער פון דיא פּאַרשווינען אין ביידעל איז אויך געווען דער 18 יעהריגער שלום יעקב. אַ צייט נאָכאַנאַנד האָט זיך „מענדעלע" אַרומגעשלעפּט מיט אייגענע און פרעמדע אָרימע לייט. אין פיעלע שטעדט און שטעדטליך איז ער אויסגעווען, און דיא בעאָבאַכטונגען, וואָס ער האָט אויף אַזאַ אופן געמאַכט אויף דיא אידישע טאָרבעס, האָבען זיך טיעף איינגעקריצט אין זיין זכרון. ווען ניט אברהם׳עלס ספּורי נפלאות, ווער וויים אויב מיר וואָלטען גאָר ווען געהאַט דעם זכות צו בעקענען זיך מיט אַזאַ טהייערן גאַסט וויא „פישקע דער קרומער, אַ מעשה פון אידישע אָרימע לייט"?

נאָך פיעלע וואַנדערונגען איז שלום יעקב אָנגעקומען קיין קאַמענין־פּאַדאלסק, אין וואָהלין. אויב וואָהלין איז ניט געווען קיין ארץ זבת חלב ודבש אין דעם זינן וויא אברהם׳ל דער הינקעדיגער האָט דערצעהלט, איז עס אָבער געווען אין אַן אַנדער זינן. דיזער געגענד איז דאַן געווען דער גרויסער קוואַל פון וואַנען דיא וואַסערן פון דער השכלה האָבען זיך צוגאָסען איבער גאַנץ רוסלאַנד. וואָהלין, זייענדיג נאָהענט צו דער עסטרייכישער גרעניץ, האָט אַם פריהסטען איבערגענומען דיא אידעען, דיא וועלט־בליקען און דעם ברען נאָך גייסטיגער פרייהייט און ערלויכטונג פון דיא גרויסע עסטרייכער השכלה פּראָפּאַגאַנדיסטען קראַכמאַל, בלאָך, ראַפּאַפּאָרט, לעטערים און ערטער, וועלכע האָבען עס אונגעפעהר מיט אַ דור צוריק אַריבערגעצויגען פון מענדעלסאָהן און זיינע נאַכפאָלגער אין פּריסען. אַ מערקווירדיגער דור מענשען זיינען עס געווען דיא וואָהלינער און זיד־רוסישע משכילים. וויא ערהאַבען, וויא אונערמיעדליך טריי זיי האָבען עס געדיענט זייערע אידעאַלען פון אויפקלעהרונג און גייסטיגער בעפרייאונג צווישען דיא אידען. זייענדיג צוזייט און צושפּרייט אין פיעלע שטעדט און שטעדטליך און זייענדיג בלוט־אָרים, האָבען זיי דאָך דורך דעם וואָס זיי זיינען געווען שטאַרק פערבונדען צווישען זיך און האָבען איינע פון דיא אַנדערע אימער געוואוסט וואָס זיי טהוען און וואו זיי געפינען זיך, — גלייך וויא זיי וואָלטען געווען פריי־מויערער אָדער מיטגליעדער פון אַ געהיימער סעקטע — אויסגעאיבט אַ מעכטיגען איינפלוס אויף דעם יונגען וויא אויך אויף דעם מיטעלען דור. זיי האָבען זייערע אסופים געלערנט, געליהען ביכער, פערפערטיגט אין שוהלען, געשטיצט מיט געלד — מיט איין וואָרט זיי האָבען פיר זיי געטאָהן אַלעס גוטעס און נאָבעלעס. אין קאַמענין־פּאַדאלסק האָט זיך צו דער צייט פון שלום יעקב׳ס אומוואַנדערונגען געפונען דער בערימטער העברעאיסער דיכטער און שריפטשטעלער אברהם בער גאָטלאָבער, וועלכער האָט סיי פון זיין קאַפּעדראַ אַלס לעהרער אין דער אידישער רעגיערונגס־שוהלע, סיי דורך זיינע ענדלאָזע קאָמעדיען, ערצעהלונגען, געדיכטע, אַרטיקלען און וויסענשאַפטליכע אָבהאַנדלונגען געסטאַרעט זיך מיט אַלע כוחות צו טויטען דעם אַבערגלויבען ביי אידען.

אונזער „מענדעלע" איז אָנגעקומען אין קאַמענין־פּאַדאלסק און האָט זיך דערפרעגט צו גאָטלאָבערן פון וועלכען ער האָט געהאַט געהערט, און נאַטירליך מעהר האָט ער ניט בעדאַרפט. גאָטלאָבער און זיין טאָכטער ראַזאַליע האָבען שוין איהם ניט אָבגעלאָזען. זיי האָבען איהם אַ צייט נאָכאַנאַנד געלערנט אייראָפּעאישע שפּראַכען און וויסענשאַפט, ביז וואַנען ער איז אַרויס פון זיי אַ היבש געבילדעטער מענש, מיט דער נשמה און מיט דער הארץ פון דעם אמת׳ן משכיל פּראָפּאַגאַנדיסט.

אַ שרייבער איז אבראַמאָוויטש געוואָרען ווידער דורך אַ צופאַל. ער האָט זיך גאָר ניט פאָרגעשטעלט אַז ער זאָל גאָר אַמאָהל ווערן אַ שריי־

בער. א שרייבער איז ביי איהם אין דיא אויגען דאן פאָרגעקומען עפּעס גאָר א העכערער סאָרט מענש, און וויא קען זיך דאָס א געוויינליכער בשר ודם דערוואגען גאָר אפילו צו חלום'ען וועגען דעם. ער איז שוין דאן געווען בעוואָרענט מיטן שטיקעל־ברויט, קריגענדיג א שטעלע אין א רעגיערונגס־שוהלע, און האָט זיך רוהיג ווייטער געהאָרעוועט אויף קענטשאפט. נאָר אָט מאכט זיך, אז א מלמד פון א דערבייאיגער שטאָדט שיקט צו צו אבראמאָוויטש'ן א בריעף און פרעגט איהם אייניגע עצות וועגען דעם וויא ער זאָל לערנען זיינע קינדער. דאָס איז געווען א קאלטע שטורעמדיגע ווינטער־נאכט. שלום יעקב איז געזעסען איינער אליין אין זיין הדר, און דער אומעט האָט גענאָגט זיין הארץ. אום צו פערטרייבען דיא נודא האָט ער זיך געזעצט אָפּענטפערן דעם מלמד. אָבער דיא ווערטער און געדאנקען האָבען גאָר אומגערן א פליין געטאָהן פון זיין קאָפּ, און באלד האָט ער שוין געהאט פערשריבען פון ביידע זייטען א גרויסען בויגען פּאפּיער. ער האָט פון דעם בויגען ארויסגענומען א קליינעם בריוועלע פארן מלמד, און דעם בויגען האָט ער זיך געלאָזען וואלגערן אין שטוב. אין א קורצער צייט ארום קומט איהם אָן פון עסטרייך דער נומער 31 פון דער העברעאישער צייטונג „המגיד", ערשטער יאָהרגאנג, אין וועלכען ער געפינט אָפּגערוקט זיינע געדאנקען וועגען ערציהונג, וואָס ער האָט דאן אויסגעגאָסען אויפן בויגען פּאפּיער, און אונטערן ארטיקעל שטעהט זיין נאמען. צוזאמען מיט דער צייטונג האָט ער אויך געקראָגען א ווארימע איינלאדונג פון רעדאקטאָר א. ל. זילבערמאן, ער זאָל שרייבען נאָך. דאָס איז געווען א פריינדליכער שפּיצעל פון אבראמאָוויטש'עס צוויי גוטע פריינד לעווין און גאָטלאָבער. זיי האָבען דאָס דעם ארטיקעל אריינגעגעבען אין „מגיד".

דאָס האָט מענדעלען אריינגעגעבען חשק צו ווערן א שרייבער. ער האָט זיך צוגעקוקט צו דער העברעאישער ליטעראטור פון דיא לעצטע פּאָר יאָהר און זיא איז איהם שטארק ניט געפעלען געוואָרען. דאָס איז געווען א טויטע ליטעראטור, מיט קליינינקע אינטערעסען, פול מיט מליצה'לעך און שפּיעלעכלעך, אָהן וויכטיגע פראגען, אָהן ווירקליכען אינטערעס פארן לעבען. און זיין ערשטער ארויסטריט מיט זיין קריטישען ווערק „משפּט שלום" (1860 ווילנע) איז געווען אזוי וויא א באָמבע אין דעם רוהיגען, שטילען געצעלט פון דיא העברעאישע שרייבער. אין 1862 האָט זיך שלום יעקב געשטעלט דיא פראגע: „למי אני עמל"? פאר וועמען איז מיין מיה? וואָס טויג שרייבען העברעאיש, אז דיא גרויסע אידישע מאסען פערשטעהען עס גאָר ניט? ער האָט איינגעזעהען דעם פערברעכען וואָס דיא אידישע שרייבער בעגעהן געגען דער אידישער פאָלקס־שפּראך. עס איז געווען זעהר ניט קיין כבוד צו שרייבען אידיש. אָבער אבראמאָוויטש האָט געוואָלט זיין ניצליך זיין ארעמען פאָלק, האָט ער פערבויגט דיא „שאנדע," און אין 1863 איז מענדעלע צום ערשטען מאָהל ארויס אין דער אידישער שפּראך מיט זיין „קליין־מענשעלע". דער העלד פון דעם „קליין־מענשעלע", יצחק אברהם תקיף, איז א ווירקליכע פּערזענליכקייט, נעמליך א געוויסער בערדיטשעווער פּרנס־החודש. אין דער פאמיליע פון דעם דייטשען אידען, וועלכע ווערט אזוי סימפּאטיש פאָרגעשטעלט אין יענער ערצעהלונג, איז ניט שווער צו דערקענען דיא פאמיליע פון אברהם בער גאָטלאָבער.

שלום יעב האָט זיך ניט אומגעקעהרט א היים. ער איז פערבליבען א „לעטוואק" צווישען דיא פּוילישע, וואָהלינער און זיד־רוסישע אידען, קעמפּפענדיג מיטן מויל און מיט זיין פעדער געגען דעם פאנאטיזמוס פון דעם אלטען דור, געגען דיא אונטערדריקונג פון פאָלק דורך דיא פּרנסים און „בעלי טובות" און פאר דיא פערשפּרייטונג פון אויפקלעהרונג צווישען זיינע ליעבע ברידער. פּיעלע יאָהרען נאָכאנאנד האָט מענדעלע קיין רוה ניט געהאט; ער האָט געמוזט לויפען פון שטאָדט צו שטאָדט, דורך דעם כעס פון זיינע בלוטיגע שונאים דיא פאנאטיקער און דעם פאָלקס בלוט־טרינקער. מיר זעהען „מענדעלען" ארומשפּרינגענדיג מיט זיינע כתבים דאָ אין בערדיטשעוו, דאָ אין זשיטאָמיר און דאָ אין אדעס.

אז איהר קוקט דורך דיא ליסטע פון „מענדעלעס" ווערקע זעהט איהר וויא ער האָט זיך שטענדיג געוואָרפען צווישען דיא צוויי פונקטען. דאָ איז ער א בעלעטריסט, א פּסיכאָלאָג, וואָס וויל אויסמאָהלען דאָס לעבען פון זיינע ברידער, פערשעהנערן דאָס סימפּאטישע אין זיי און העסליך מאכען דאָס געמיינע, און דאָ ווערט ער ווידער דער לעהרער, וועלכער קומט ארויס פּראָסט און אָפען לערנען דאָס פאָלק, אז צוויי מאָהל צוויי איז פיער. אין 1865 גיט ער ארויס דעם „ווינש־פינגערל" און דערצעהלט הערשעלי'ס לעבען און וויא אזוי דיא „כאפּערס" פערשפּרייטען פאר איהם זייער נעץ, און אין 1867 גיט ער ארויס א געשיכטע פון רוסלאנד. אין 1873 גיט ער ארויס דיא „קליאטשע" און אין נעקסטען יאָהר קומט ארויס זיין איבערזעצונג פון דעם געזעץ־בוך וועגען מיליטער דינסט.

דאנק, דיא געווינשטע רעפאָרמע אין דעם אי־דישען לעבען.

שלום יעקב אבראמאָוויטש איז דער גרעס־טער שרייבער פון יענער צייט, — אָבער מאקע נאָר פון יענער צייט. און ער האָט דיא מייסטע פעהלערן פון זיינע צייט־גענאָסען. נאָר ווייל ער איז דער גרעסטער צווישען זיי, דער איינציגער גרויסער טאלאנט, האָט ער אויך א סך מעלות וואָס זיי האָבען ניט. און דאָס מאכט איהם פאר דעם פאטער פון דער נייער אידישער ליטעראטור.

אין אבראמאָוויטש׳ס ווערק איז דאָ זעהר א סך מגידות, איך מיין דיא השכלה מגידות. אָפטמאָהל וועגט דיא מגידות אריבער דיא שיל־דערונגען מיט דיא פסיכאָלאָגיע. דאָס ווארפט זיך גלייך אין דיא אויגען וויא איהר עפענט נאָר אויף „מענדעלעם" א ביכעל. יעדער ביכעל זיי־נער מוז האָבען א הקדמה. נאָר דיא הקדמה איז ניט וויא אין אנדערע ספרים, וואָס אז איהר ווילט לייענט איהר זיא, און אז איהר ווילט היפט איהר זיי איבער. ניין. אָנפאנגען פאנגען זיך טאקע מענדעלע׳ס הקדמות אָן וויא אלע פאר־צייטיגע הקדמות, מיט א בעשרייבונג פון דעם מחבר, פון זיין ווייב, און וויא אזוי ער איז געקומען צו דעם בוך, נאָר תוך כדי דיבור, איהר בעמערקט קוים וויא דאָס געשעהט, פאָהרט דיא הקדמה אריין אין דעם תוך אריין אין דער רעכ־טער ערציילונג. דיא הקדמה איז א דרשה, א שטיקעל חקירה, א שטאָך, א קריטיקע אויפן אי־דישען לעבען, א חכמה׳לע, גלאט א קלוג־ווער־טיל, אמאָהל איינגעטייטשט א פסוק, אמאָהל א שטיקעלע צאינה וראינה. צום סוף ביכעל קומט א „הדרן" אזוי וויא נאָך א סיום, ווידער א חכמה׳לע, א גלייך־ווערטעל, א מגידישער קרעכץ. אין מיטען דער ערצעהלונג גופא פערגעסט אויך ר׳ מענדעלע זעהר אָפט אז ער דערציילט א מעשה אָדער שילדערט דאָס לעבען און גיט איבער דיא לייצעס דעם מגיד, ער זאָל טרייבען וואָהין ער וועט וועלען, נאָר להבדיל וויא ער גיט זיי איבער דעם פערדיל שטעהענדיג אויפן שוועל פון דעם „קליין מענשעלע" און אויפן קרייץ־וועג צווישען גלופסק און דיא שטעטיל וואו עס איז דער יריד. דערנאָך אז ער כאפט זיך אז דער מגיד דער שלים־מזל׳ניק האָט פערפיהרט ערגעץ אין א „טינטעריל" רייסט ער ביי איהם צוריק ארויס דיא לייצעס, און ענטשולדיגט זיך פאר דיא פאר־שוינען מיט א „ניט דאָס בין איך אויסען". דערביי אָבער שטעהען אלע מאָהל פינטעלעך... אי, איז ער דאָס אויסען, אי אויסען!

אָבער ר׳ מענדעלע איז זעהר א גוטער מגיד, און פייערדיג וויא דער קעלעמער, מיט א פייער־דיגע שפראך, וועלכע ברענט, זידט און קריצט

2.

מענדעלע איז ארויסגעטראטען געגען דער ליטעראטור, ניט בלויז געגען דער אידישער נאָר אויך געגען דער העברעאישער, וויא ער האָט זיי דאמאלס דערוויסט, און האָט אין זיי געשאפען א נייע ווענדונג. דאָך ארויסרייסען זיך פון זיין צייט קען קיינער ניט. א מענש קען זיך שטעלען מיט א פאָר קעפ העכער פון דיא מענשען פון זיין דור, אָבער ניט מיט צוואנציג קעפ.

דיא אידישע ליטעראטור אין אבראמאָ־וויטש׳ס צייטען, און אפילו דיא העברעאישע זיינען געווען זעהר אָרעם. פון רעאליזמוס, פון לעבענס־טרייהייט, פון נאכפאָרשען און שטודי־רען דאָס לעבען געגוי און טיעף, און אין אלע וויכטיגע איינצעלהייטען און פאָרשטעלען עס אין פארבען מיט דעם צוועק, אז דער בילד זאָל ארויסקומען וואָס קלעהרער און וואָס נעהנטער צו דאָס געמאָהלענע — דערפון האָט מען אין אנפאנג פון דיא זיעבציגער יאָהרען ביי אידען ניט געטראכט. מאָהלען מענשען אן און פיר זיך, גלאט אזוי זיך, ווייזען וואָס פאר א סאָרט מענ־שען, אָדער קלאסען מענשען עס זיינען דאָ ביי אידען, און מאָהלען זיי טיעף, גרונטיג, מעהר אי־נעווייניג איידער אויסווייניג, ווייזענדיג וויא אזוי דאָס לעבען בעשאפט אזעלכע מענשען און וויא אזוי אזעלכע מענשען בעשאפען דאָס לעבען — דאָס איז געווען צו איידעל, צו פיין פאר דער אידישער און העברעאישער ליטעראטור פון יע־נער צייט. דיא היינטיגע פסיכאָלאָגיע אין דער ליטעראטור, וועלכע אינטערעסירט זיך א סך מעהר מיט דיא אינערליכע ערלעבניסע איידער מיט דיא אויסערליכע פאסירונגען, און וועלכע זוכט דיזע פאסירונגען צו ערקלעהרען דורך פרי־הערדיגע גייסטיגע ערפאהרונגען — איז פאר דיא אידישע ליטעראטען פון יענער צייט געווען לחלוטין פרעמד.

דיא ליטעראטור סיי אין העברעאיש און סיי אין אידיש איז דאמאלס פריהער פון אלץ געווען א פראפאגאנדא ליטעראטור. אין יעדען ראָמאן, אין יעדער גרעסערע אָדער קלענערע ערצעהלונג איז דער תוך געווען דער מוסר השכל, דער געדאנק. יעדעס ווערק האָט געגען עפעס אָדער מיט אימיצען מלחמה געהאלטען. דיא שרייבער זיינען געווען משכילים, מיט אנדערע ווערטער מגידים אויף חיים רומשיסקער׳ס שטיי־גער, און, פונקט ווי די משלים אין די מגידישע דרשות, אזוי איז אין יענער ליטעראטור זעהר אָפט דיא ערצעהלונג גופא צוזאמען מיט דיא געשטאלטען געווען בלויז א קאנווע אויסצונעהען אויף דערויף דעם שטיק מוסר, דעם נייעם גע־

זיך איין וויא א שארפע דלאָטע און האקט אויס א בילד.

אָט איז א בילד פון א יעסינדיגער נאכט:

„אין דעם דאָזיגען געסעל איז געווען רו־היג, שטיל וויא אויף א בית עולם, עס האָט נאָר זיך געהערט דאָרט א רוישען פון בוי־מער, וואָס דער ווינד האָט מיט זיי גע־טרעשטשעט, וויא אויך א געשושקעריי פון עטליכע איבערגעבליבענע דארע בלעטליך ערגיץ דאָרט אויף א בוימעל און א קול פון א דריבנע - אָסענדיג רעגענדיל, וואָס האָט צו־ווייליען געקראָפּעט אויף אראָפּגעפאַלענע בלעטער... איז דער ווינד אויף א רגע אנשוויגען געוואָרען האָט פון דער־ווייטענס זיך געלאָזט הערען א געקלאַ־פּעריי ערגעץ פון א מיהל און א ליארעם, א גערויש פון א ביסטרע פלייצענדיג וואַ־סער. קוים האָט דער ווינד ווידער אויף דאָס נייע אָנגעהויבען, האָבען מיט איהם, ביים אָנהויב פון דער שטאָדט זיך פערטראָ־גען מטושטשע, פערמישטע מיני קולות: א קרעה פון א האָהן, א מריקען פון א קיה, א סקריפּ פון אהין־און־אהער זיך שליידערנ־דיגען טויער, א גערידער, א געטימעל פון א בעל העגלישער פאָהרענדיגער יאזדע.

(קליין מענשעלע, 46.)

און אָט איז א בילד פון א שטורם:

„עס האָט געטאָהן א בליץ, גלייך וויא דער הימעל האָט זיך געשפּאָלטען און אָפּ־געטוקט דיא וועלט מיט פייער. באלד דא־רויף האָט א הילך געטאָהן א דונער און זיך אָפּגערופען ארום און ארום מיט שרעקליכע קולות וויא פון טויזענדער הארמאטען. עס האָט זיך אויפגעהויבען א שטורעם־ווינד, ער האָט משונה געפייפט, געוויינט, גע־היילט וויא הונגעריגע וועלף... דער אַנשלאָפענער וואלד האָט זיך אויפגע־כאפּט שטארק דערשראָקען. עס האָט זיך אויפגעכאפּט איטליכס גרעזעלע, איטליכס צווייגעלע, איטליכס בלעטעלע, אלע האָבען גערעשט, געפילדערט, געפלוידערט אויף אַלערליי קולות און פערמישטע לשונות. סאראקעס, וואראנעס, סאָוועס... האָבען צו־געקרעכצט, צוגעשפּיעלט א וויינענדיגס. יע־דער בעזונדער האָט געקרעכצט, געזיפצט, געשריגען, איינער דעם אנדערן מבלבל גע־ווען, ביז א שלאַקס־רעגען האָט מיט אמאָל איטליכען פערשטאָפּט דיא מיילער... דיא בוימער בויגען אָן דיא קעפּ... האָבען אפּנים וויא אָבגעשמיסענע — תרבית, שא שטיל! און פון׳ם גרינעם בלעטער־מאנטעל קאפּעט זיי טראָפּענס וואסער, קאפּ קאפּ אויף דער ערד, קאפּ מיר אויפן קאָפּ". (קליאטשע 45).

און ניט בלויז אויף אויסצומאָהלען דיא נאַ־טור איז שלום יעקב׳ס פעדער אזוי שטארק, אזוי ריידעוודיג קלאָהר. דאָס זעלבע איז אויך ווען עס קומט איהם אויס צו בעשרייבען א מענשען.

„היה טריינע׳ס מאן איז א יוד מיט א לאנגער נאָז. דאָס שיטערע בערדיל, דיא פּאות און דיא ברעמען העל בלאָנד וויא פלאקס. בשעת שווייגען קייט ער דיא צונג און איידער ער קלייבט זיך צו ריידען בע־לעקט ער זיך פריהער, אזוי אז איהם אָנ־קוקענדיג, פערשטעהט מען וואָס טייטש לעקיש... פון׳ם גאנצען בענעהמען זיינעם דערקען איך באלד, אז ער ליגט אונטערן ווייב׳ס פּאנטאָפעל, האָט פאר איהר דאָס ניין יעהריגע קדחת..." (פישקע, 54).

אבראמאָוויטש האָט אן אונגעוויינליך שאַר־פע, דורכדרינגענע אויג, אָבער זיין בליק איז צו האסטיג און זיין שכל צו פלינק. עס פעהלט איהם דיא געדולדיגקייט, דיא טיעפקייט פון יענע גרויסע קינסטלער, וועלכע לעבען זיך איין מיט זייערע העלדען, איבערלעבענדיג מיט זיי דעם טיעפסטען יאוש, אָדער אויפשפּרינגענדיג מיט זיי פאר ווילדע פרייד. דאָס קען אבראמאָ־וויטש ניט. נאָר דאָס אויבען־אויפיגע, דאָס וואָס וואַרפט זיך אין דיא אויגען, שטיקלעך, ברעקלעך, אָבגעריסענע גליעדער כאפּט זיין אויג אראָפּ אזוי וויא א שנעל־פאָטאָגראפיע. ניט דעם גאנצען מענשען אפילו ניט דעם גאנצען אידען בענעהמט און שילדערט מענדעלע. אלץ קומט ארויס אָב־געריסענערהייט. עס פינקלען א סך פּערל, אָבער ניט צונויפגעטשעפּעט אויף קראנצען, נאָר קו־פּעס־ווייז, אויסגעלעגט אָהן צערעמאָניעס גאָר וויא פּראָסטע פּאטשערקעס; א טהייערע שטיק מגידות מיט א מישמאש פון קלוגע משלים, ביל־דעלעך, אויסגעמישט און אָנגעוואָרפען איינע אויף דיא אנדערע.

מענדעלע׳ס טאלאנט, וויא טשארלז דיקענ־סעס, פּאסט זיך אם בעסטען צו מאָהלען געזע־מעלס, רעדלעך גאנצע. דאָרט דארף מען ניט קיין טיעפקייט, קיין דורכיגקייט. זיין גרעסטער טאלאנט בעשטעהט אין איבערגע־בען די פּסיכאָלאָגיע, ווי דער הערר גר צדק ווייזט אין דער „אידישער פאמיליע" (2טער יאהרגאנג 103, 164, 207) ניט פון א יחיד, — נאָר פון א גאנצען כלל, ניט פון א אידען, נאָר פון אידען, ריכטיגער גערעדט, פון ליטווישע אידען. — און אין דעם פּרט איז מענדעלע ביי אונז דער איינ־ציגער און דער גרעסטער. ניט וועלענדיג זיין קיין רעאליסט, זיינען דאָך זיינע שילדערונגען אין דעם הינזיכט ארויסגעקומען אזוי לעבענס־טריי וויא דיא קאלטע, אונפּארטייאישע שילדערונ־

גען פון א פאָרשער. קיין שרייבער האָט נאָך ניט אזוי דורכגענומען דעם אידען, דאָס גאנצע אי־דישע פאָלק צונויפגעקוועטשט אין איינעם, ניט בעקוקט און פערצייכענט איהם פון אלע זייטען, אין אלע מאָמענטען פון זיין לעבען, און אלץ אזוי ריכטיג, ווי אבראמאָוויטש. אָבער מיט זיין גאנצע גאונות האָט נאָך אבראמאָוויטש קיין איין גאנצע, קלאָהרע, געזונדע געשטאַלט ניט בעשאַ־פען; קיין איין ברייטע, גרויסע פעסטגעשטעל־טע פיגור, וועלכע מען זאָל קענען אננעהמען אלס א ט י פ, אלס א מאָדעל פון א גרויסע קלאסע אידען; מיט דער אויסנאהמע פיעלייכט פון בנימין השלשי, וועלכער איז מעהר א קאַ־ריקאטור איידער א טיפ און, מיט דער אויס־נאהמע פון מענדעלע'ן וועלכער איז א טיפ פון גאָר א בעזונדער מין. נעהמט צום ביישפיעל איינע פון אבראמאָוויטשע'ס גע־לונגענע געשטאַלטען, זיין „הערשעלע." איהר זעהט פאר זיך א ליטווישען אידישען לערן־אינגעל, א לערן־אינגעל וויא אללע לערן־אינגלאך, אָדער אפשר טאַקע גאָר אללע לערן־אינגלאך אינאיינעם. ניט קיין קלאָהרקייט, קיין שארפקייט, ניטאָ מיט וואָס אָפּצוטהיילען איהם פון א מיליאָן אנדערע. דיא גליעדער זיינען ניט גענוג אויסגעפיללט, ניט פארקיילעכדיגט, דיא פארב ניט ריידעוודיג גענוג, דער אויסדרוק אין פּנים בלייך. עס פעהלט דיא פערבלענדעניש וואָס זאָל הערשעלע'ן געבען דעם שיין פון אן איינצעל־נעם בעזונדערן מענשען. הערשעלע איז טאַקע דער אייגענער לייזער יאנקעל, און אָפּטמאָהל אז זיי צורייידען זיך איז פון דיא רייד שווער צו דערקענען, ווער איז דער טאַטע און ווער דער זוהן, און דערפאר פערשטעהען זיי זיך אָפט אזוי גוט. מעהר ניט, הערשעלע איז נאָך ניט געקומען צו דער מדרגה פון א אידען.

אָבער הערשעלע האָט דאָך לכל הפחות זיין פּסיכאָלאָגיע, זיין אינעווייניגסטען לעבען, כאָטש אין אמת'ן איז דאָס גאָר א קהל'שער לעבען, א לעבען וואָס געהערט אין שותפות צו כל הנערים. נעהמט אָבער פישקע דעם קרומען, ער האָט כמעט גאָר קיין אינעווייניגסטען לעבען ניט. מען זעהט וויא פישקע ליגט אויסגעצויגען אויפן באנק אין נאָד, וויא ער הינקט; מען הערט זיין ניט־שארפע אויסשפּראַכע, מען זעהט זיין עהרליכע מיענע, אָבער מען זעהט ניט זיין נשמה. מענדע־לע דערציילט ווי אזוי ער איז געווען א פערזע־אָבער מען זעהט ניט זיין נשמה. אבראמאָוויטש דערציילט וויא אזוי ער איז געווען א פערזע־סענער בחור. שטאָט האָט אויף איהם פערגעסען, און אפילו בשעת האָלעריע האָט מען איהם אויך ניט חתונה געמאכט. וויא האָט פישקע דאָס אלץ אויפגענומען? וואָס פאר א געפיהלען האָט דאָס ביי איהם ארויסגערופען? וועגען דעם שווייגט דער פּסוק. זעהט אָבער וואָס פאר א הערליכע, טיעפע הערצענס־טראגעדיע י. ל. פּרץ האָט אויס־געבויט אויף דער טהעמא אין זיין „בשעת מגפה".

דארף איך נאָך דערמאָנען דיא „הארבאטע" און אָנווייזען אז א חוץ דעם וואָס זי איז א קרבן, א חוץ דעם וואָס פישקע האָט איהר ליעב און וואָס אבראמאָוויטש האָט אין איהר פער־קערפּערט א געוויסען סאָרט פרויען־סענטימענ־טאַליטעט, זיסליכע געפיהלעכץ, ענטהאַלט זיא אין זיך מעהר גאָר ניט? דארף מען נאָך אמאָל אָנווייזען אז דער „ממזר" איז קיין פערזאָן ניט, איז ניט גענומען פון לעבען, איז ניט קיין בעשע־פענים פון דעם שרייבערס בעאָבאכטונגס קראפט נאָר א פערזענליכקייט גענומען פון דער לופטען, אָדער אויסגעבאָרגט פון אלטע מעשה־ביכלעך, א גלגול פון דעם אינטריגאנט פון ביליגע קאָמע־דיעס?

און ווייל אבראמאָוויטש איז ניט קיין טיע־פער פּסיכאָלאָג, האָט ער נאטירליך ניט געקענט בעשאפען קיין טראגעדיעס וואָס זאָלען ארויס־שפּרינגען פון דיא הערצער פון דיא מענשען, פון זייערע כאראקטערען, פון זייער פערשיעדענהייט פון אנדערע מענשען, פון זייער ניט קענען שטי־מען מיט אנדערע אָדער מיט זיך אליין; האָט ער ניט געקענט אָנפיללען זיין „פישקען" אָדער אָפילו זיין „ווינש־פינגערל" אָדער דעם „קליין־מענשעלע" מיט נאטירליכע פּאסירונגען וועלכע זאָלען נאטירליך פאָרקומען אלס רעזולטאטען פון דעם אינעווייניגסטען לעבען פון דיא מענשען און וועלכע זאָלען ערקלעהרט ווערן דורך זייער אינווייניגסטען לעבען. ניין, פיעלע פּאסירונגען זיינען גוואלד־ריסען, עפּעס פאלט אראָפּ וויא פון הימעל, אונערוואַרטעט, פּלוצלונג, א איבעררא־שונג, א נס.

דאָס הייסט שונד. קיין קונסט איז דאָס ניט. דיא קונסט האָט ניט צו טהאָן מיט קיין פּלוצלונ־פונגען. דיא קונסט האָט צו טהאָן מיטן מענשלי־כען לעבען, דער עיקר מיט זיין איננערליכען לע־בען, און דיא פּאסירונגען זיינען איהר נאָר דאן וויכטיג ווען זיי זיינען איינגעקניפּט אין דעם אינעווייניגסטען לעבען פון דיא מענשען. אויב אָבער זיי קומען תאר גאָר פּלוצלונג, און ניט דורך דיא פריהערדיגע ענטוויקלונג פון דער ערציילונג אָדער דראמא בעלאנגען זיי גאָר צו דער אויסע־רער וועלט פון בלויזע צופאלען, זיי האָבען דאן קיין שייכות ניט מיט דעם מענשען; און דער קינסטלער האָט מיט זיי ניט צו טאָהן.

(שלום פאָלגט).

י. ענטין.

מיין רבי

1

א נאָמען האָט מען איהם געגעבען שמעון, געהופען האָט מען איהם „שמעון דער לולב". מען האָט איהם ניט געמיינט דערמיט מבזה צו זיין — חס ושלום! שמעון דעם לולב האָבען אלע געהאלטען פאר א מופלג א איד; פאר א גרויסען חריף, און עס איז גאָר געווען א זכיה פאר א אינגעל ארייננצופאלען צו איהם אין חדר. ער פלעגט ניט נעמען אבי וועמען פאר א תלמיד: בעסער בלייבען אָהן א קנעלונג — פלעגט ער שטענדיג זאָגען — איידער רייסען די גאל מיט פויערים.

—ביי וועמען לערענסטו?

— ביי שמעון דעם לולב, ענטפערט דער בחור'ל מיט גאוה.

— אָהא!... ער וועט דיר אוועקשטעלען אויף א פוס.

לולב האָט מען איהם גערופען פאר זיין הויכען וואוקס. ער איז אפשר געווען ניט אזיי הויך, ווי לאנג: א מאָגערער, אנ'אויסגעדאר־טער מיט אנ'איינגעפאלענעם אויסגעבלייכטען פנים, מיט דינע פאות און א גראָען שמאָלען בערדעל האָט שמעון אויסגעזעהן מורא'דיג הויך. אלץ איז אויף איהם געהאנגען, ווי אויף א שטעקען, און בערעל—יאָסעלעם, דער הויך־שניידער פון שמעון דער לולב, האָט זיך תמיד געוואונדערט, וואָס די חכמת השניט גילט ניט פיר אלעמען, והא ראיה: דעם לולב'ס סטאָן־ראָק, דעם לולב'ס אויבערמאנטעל, דעם לולב'ס הויזען.

אָבער דערפאר איז אין דעם דארען מלמד געזעסען א נשמה — פלאם־פייער. מען האָט געדארפט אויף איהם א קוק טהאָן בשעת ער האָט געזאָגט „דעם בלאט". דאָס איז שוין גע־ווען ניט דער אויסגעדארטער פארמאָגערטער שמעון דער לולב, נאָר א לייב: זיין קול ברומט, די אויגען אין איהם ברענען, ווי גליהענדע קוי־לען, זיין גאנצער קערפער רייסט זיך אין קאמפף מיט דעם הארי פון תוספות, דעם מרשאה צו־שמעטערט ער אויף ברעקלעך, פון מהרם־שיף מאכט ער פראָסט חוזק, און ווער רעדט שוין וועגען די איבעריגע מפרשים?...

היינט זיין התמידה! גאנצע נעכט פאר־קלינגט ער דעם שוחל־הויף, און ווער עס געהט פערביי שטעלט זיך אָב הערען שמעון דעם לולב. זיין קול איז גראד ניט געווען קיין שטאר־קער, אָבער דערפאר זיין מתיקות! איין בורא ווייסט, וואו ער האָט גענומען אזעלכע נגונים: דאָ כאפט אלעמען אָן א שוידער פון זיין נגון, דאָ הערט זיך שוין א קול פון נחמה, און דאָ — ווי ער וואָלט בעמען ביי וועמען רחמים — צו־גיסט ער זיך אין א ים טרערען.

א מתמיד איז ער שטענדיג געווען, נור ביז ניט לאנג האָבען דערפון געוואוסט ניט אלע. ער פלעגט זיך שטילערהייד אוועקגעהן אין קלויז און פלעגט זיך שטילערהייד לערנען אזוי לאנג, ביז עס פלעגט איהם אָנכאפען א שלאָף. מיט א נגון האָט ער אָנגעהייבען צו לערנען שוין נאָך דעם, ווי עס האָט זיך געטראָפען די מעשה מיט זיין יאָסקען.

כדי איהר זאָלט בעסער פערשטעהן, ווי האָט עס מיט שמעון דעם לולב'ס קינדער גע־קענט פאסירען דאָס, וואָס ס'האָט מיט זיי פאס־ירט, מוז איך אייך זאָגען, אז אין וועלט־זאַ־כען איז שמעון דער לולב ניט געווען קיין גרוי־סער חכם. ער פלעגט אָפטמאָל ארויסזאָגען אזעלכע וועלט־סברות אָדער אָבטהאָן אזעלכע מעשים, אז אלע האָבען געזעהן, דאָס ער איז אין וועלט ענינים, במחילה, גאָר א תם. בעת, למשל, מען האָט דעם שטאָרט־גבאי און שענק־טען בעל־הבית אריינגעזעצט אין תפיסה, פאר'ן צושטעלען קאזנא געטוכלעטע קאָרן, און אין שטאָדט איז געווען א יללה ווי נאָב'ן חורבן, גיט דער לולב א זאָג פאר אנ'עולם מענשען בזה הלשון:

— עס איז רעכט אויף איהם! זאָל ער ניט גנב'ענען ביי קאזנא! וואָס הייסט עס ביי קאז־נע איז כשר? בייזערט ער זיך ווייטער: קאזנא נעמט ביי מיר, ביי הים'ען, ביי בערלען און שמערלען. אז מען בע'גנב'עט קאזנא — בע־גנב'עט מען מיר, דיר און נאָך א אידען.

אָדער למשל די הדרכה, וואָס ער האָט גע־געבען זיינע קינדער.

זיין יאָסקע, איין טשיקאווער אינגעל, גאָר

א וואוילע כלי, איז פערפאלען געוואָרען כלי היה. ער איז אוועקגעפאָהרען אין א ישיבה, א שיין אידעשער בחור'ל און דאָרט איז איהם אומגע־קעהרט געוואָרען דאָס האַרץ. אז ער איז געקו־מען צוריק, איז ער שוין געווען ניט דער זעל־בינער יאָסקע.

גלייך נאָך דעם ערשטען שלום־עליכם גיט דאָך איהם שמעון א טאַפּ אהער, אהין, גיט איהם א פרעג, ווי האָט מען אין דער ישיבה געלערענט דעם פּשט אָט דאָ, וואָס מיינט רשי דאָרטען, און א תוספּוס'ל, און א לשטתו — יאָסקע קוקט ווי א האָהן אין בני־אָדם."

— יאָסקע, וואָס איז מיט דיר? פרעגט דער לולב: דו בינסט דאָך עפּעס גאָר אויסגע־טהאָן פון דער גמרא!

— דער קאָפּ, טאַטע, טהוט מיר וועה.

— ניט דער קאָפּ, נור דאָס האַרץ — האָט שמעון א זיפץ געטהאָן, א שאָקעל געבענדיג מיט'ן קאָפּ — און ווייטער גאָר נישט.

און אז דער רב האָט אין א פּאָר טעג ארום א פרעג געטהאָן שמעון דעם לולב:

— אייער יאָסקע איז געקומען? וואָס זעהט מען איהם עפּעס גאָר אין די אויגען ניט?

איז שמעון דער לולב א ביסעל רויט ג־ע־ווארען און האָט, איבערגעהזר'ט יאָסקעס לי־גען:

— דער קאָפּ טהוט איהם וועה.

אנ'אנדער טאַטע וואָלט דאָך אזא יאָס־קען צובראָכען די ביינער און ארויסגעיאָגט פון שטוב: וואָס הייסט עס? ווילסט ניט לער־נען — געה ברעך דעם קאָפּ! וואָס בין איך דיר מחויב צו קאָרמענען? און ער גאָר נישט. איז ארום געגאַנגען הייסך ווי די ערד, ניט געגעבען, ניט געשלאָפען און יאָסקען א וואָרט ניט גערעדט.

און אז ער האָט זיך שוין אויסגעקליבען צו פארפיהרען מיט זיין בן א שמועס, האָט ער עס געפיהרט אויף אזא שטייגער:

— יאָסקע, זאָגט ער מיט א קול פון תחנונים, וואָס וועסטו איצט טהאָן? לערנען ווילסטו ניט, הייס מלאכה הענסטו ניט, וואָס וועט פון דיר ווערען?

טאַטע, ענטפערט יאָסקע אזוי ווי ברוגז, וואָס דאגה'סטו פיר מיך? אין בין ניט קיין קינד, איך וועל זיך אליין פערזאָרגען.

— וואָס הייסט: וואָס דאגה איך פיר דיך? פיר וועמען דען זאָל איך דאגה'נען? קיין צעהן קינדער האָב איך ברוך השם ניט.

און דאָס איז גאָר.

דערנאָך פאָהרט יאָסקע ווידער ערגעץ וואו אוועק. שמעון מיט זיין „גאָט'ס קיהעלע" (אזוי האָט מען גערופען זיין ווייב) בעגלייטען זייער צדיק ביז'ן לאָנקע, די מאַמע רוקט איהם אָן אין די קעשענעם פרישע בייגעל, דער טאַטע בעט איהם ער זאָל שרייבען האָטשע איין מאָל אין צוויי וואָכען... די פוהר איז שוין לאַנג אוועקגעפאָהרען — און שמעון דער לולב קוקט נאָך אלץ אהין, וואו זיין קדיש איז פערשוואונדען געוואָרען און פּרעפּעלט תפילת־הדרך.

דערנאָך קומט יאָסקע ווידער צו גאַסט, שוין אין מעשענע קנעפּלעך מיט א בלאָהע לאַמ־קע. דעם טאַטען ברייגגט ער א מתנה א לולקע, דער מאַמען א זיידענע פאַציילקע און דע־שוועסטער מירקען א גאַנצען פּאַק קליינע ביכ־לעך, באָבע מעשיות פאר קינדער און פאָהר צוריק אוועק.

און דערנאָך... ווער ווייסט וואָס דערנאָך איז מיט איהם געוואָרען? יש אומרים, אז מען האָט איהם דערטרונקען, נאָך א יש אומרים איז פאַראַנען, אז מען האָט איהם געפיערטעלט, נאָר אייזיק דער פּאָצטאַליאָן, וואָס ווייסט בטבע אליין, דערצעהלט אלעמען בסוד, אז לעבען לעבט יאָסקע, נאָר ער איז גלייך כמת...

אָט פון דאַנען אָן האָט שמעון דער לולב אָנגעהויבען צו לערנען מיט א נגון.

היינט אז גאָט האָט דיך געשטראָפט מיט גדול־בנים — טאָ קוק זשע כאָטש אויף דיין מירקען מיט ביידע אויגען — איז דאָס אויך ניט. מירקע טראָגט זיך שטענדיג ארום מיט בי־בעלעך. ליגט אויף זיי גאַנצע נעכט, און שמעון דער לולב גלייך ווי ניט זיין דאגה.

— מירעלע, געה שוין שלאָפען — בעט ער זיך ביי איהר — דו שלאָפסט דאָך ניט גאַנ־צע נעכט.

— נישט־קשה, טאַטע, ענטפערט מירקע מיט א חנפ'דיגען שמייכעל, איך בין נאָך יונג, איך וועל זיך נאָך אויסשלאָפען. געה, טאַטע, רוה זיך אויס, דו האָסט דאָך א גאַנצען טאָג געריסען די האַרץ מיט דיינע תלמידים.

און אז שמעון געהט אריין אין קאַמער, זאָגט ער צו זיין „קיהעלע": וואָסער א חכמניות מירעלע איז, עס איז פּשוט א מחיה מיט איהר צו ריידען.

— אָהן עיז־דרע, ענטפערט די קיהעלע.

דער רב האָט א מאָל דעם לולב מתרה גע־
ווען:

— זעהט, רבי שמעון, גיט אכטונג אויף אייער מירקען, זי איז עפּעס א צו גרויסער מתמיד אין די ביכלעך. ביכלעך זיינען אלע מאָל א סכנה און בפרט נאָך ביי איצטיגער צייט.

אָבער רבי שמעון האָט נאָר א קוועטש געטהאָן מיט די פּלייצעס:

— וואָס קען איך מיט איהר טהאָן?

— וואָס הייסט: וואָס קענט איהר מיט איהר טהאָן? איהר זייט דאָך א טאטע?

נו, אז א טאטע איז וואָס? מיט היינטיגע קינדער טאָר מען ניט איינרייסען, זיי אנטלויפען פון שטוב און עס ווערט פון זיי א הפקר.

אויסגעלאָזען האָט זיך מסתמא ווי דער רב האָט געזאָגט: מירקע האָט געקאָנטשעט נאָך ערגער פון יאָסקען.

2

ויהי היום, שמעון דער לולב איז זיך געזע־סען ביים טיש פארטראכטערהייד און געפּיפּ־קעט די ליולקע נאָך דער וועטשערע, געהט מיט א מאָל צו איהם צו זיין מירקע און הייבט אָן בערך מיט אזא נוסח:

— טאטע, זאָגט זי מיט א זיסער שטימע, איך וויל פאָהרען קיין ווילנאַ.

ביי שמעון'ען איז איינגעפאלען דאָס הארץ, די הענט האָבען זיך אָנגעהייבען צו טרייסלען, די ליעפּן צו שאָקלען, ווי ער וואָלט וועלען וואָס עס איז זאָגען און קען ניט אויס־ריידען.

— טאטע, זינגט מירעלע ווייטער, נאָר אויף א קורצע צייט: איך וועל דאָרטען אויס־האלטען דעם עקזאמען אין גימנאזיום און קום צוריק צופאָהרען.

„די קיהעלע" האָט אויפגעהערט צו וואַ־שען די געפעס ביים פּריפּעטשעק, אין שטוב איז געוואָרען אזוי שטיל, אז עס האָט זיך געהערט ווי עס קלאפּט דער פּומפּעדיקעל פון הויזעריגען וואנד־זייגער.

— גאָר א נייעס! וואָס פעהלט דיר, מירקע, ביי אונז — האָט זיך דער לולב געכאפּט בייזערן — וואָס דארפסטו די גימנאזיע?

און אין א ווײַלע ארום האָט ער זיך שוין געבעטען:

— זעה, מירעלע, פאָהר ניט. מיר בלייבען עלענד, ווי די שטיינער, וואָס וועט פון אונז ווערען, אז דו וועסט אויך אוועקפאָהרען?

יאָסקען האָבען מיר פערלאָרען און דו ווילסט נאָך אויך אוועקגעהן פון אונז.

ביי שמעון אין די אויגען האָבען זיך גע־שטעלט טרערען.

מירקע האָט זיך אויך אָנגעהויבען צו ווי־שען די אויגען און איז ארויס פון שטוב. בשעת זי איז אריין צוריק. איז שוין שמעון אין שטוב ניט געווען: ער איז געלעגען ביי זיך אין קאמער אויפ'ן בעטעל, האָט זיך געוואָרפען פון איין זייט אויף דער אנדערע און האָט געקרעכצט:

רבונו של עולם, וואָס איז דאָס פאר א גזר אויף אונז?

די "קיהעלע" איז געזעסען ביים טיש, שטרי־קענדיג א זאָק און ווי מירקע איז אריין, איז זי אריין געקומען מיט איהר אין א שמועס מכח דעם זעלבען ענין. אָנגעהויבען האָט זי עס זעהר דיפּלאָמאטיש:

— וואָס קען דאָס זיין, מירעלע, וואָס מיר האָבען אזוי לאנג קיין ידיעה ניט פון יאָסקען?

— גיט זי זיך א פרעג אין דער וועלט אריין — דער אויבערשטער ווייסט צו ער לעבט נאָך?

— וואָס, מאמע, פאלט דיר איין אזעלכע זאכען?

— זעה, מירעלע, פאָהר ניט — האָט זי מיט א מאָל אויסגעגאָסען — זעה, וואָס וועט ווערען פון טאטען, ער וועט עס ניט אויסהאל־טען. נאָך דער מעשה מיט יאָסקען איז ער גראָה און אלט געוואָרען. גאנצענע נעכט פלעגט ער ניט שלאָפען. וואָס וועט פון איהם ווערען, אז דו וועסט אויך אוועקפאָהרען; דו ביסט דאָך זיין גאנצער טרייסט. האָב, מיין קינד, רחמנות אויף אונז, פאָהר ניט.

„די קיהעלע" רעדט און פון איהרע אויגען גיסען זיך טרערען.

— גוט, מאמע — ענטפערט מירעלע, זיך שלאָגענדיג מיט דער דעה — איך וועל זיך בע־טראכטען. געה דערווייל שלאָפען.

עטליכע טעג זיינען זיך אוועק בשורה. אין דער פריה זאָגט זיך שמעון „דעם בלאט", דער־נאָך קומט ער אהיים, עסט אָב אָנבייסען, לע־רענט מיט זיינע תלמידים — אלין ווי דע־שטייגער. מירעלען חנפ'עט ער א ביסעל מעה־רער, ווי פריהער, פרעגט איהר א איבעריגען מאָל פאר וואָס עסט זי ניט, טראָגט איהר אונ־טער איהרען א ביכעל, ווען ער זעהט, אז זי זוכט עס. די "קיהעלע" אויף דאָס גלייכען, — אָבער דאָס האָט ניט געהאָלפען.

מירקע איז אוועקגעפאָהרען.

שמעון מיט זיין גאָט'ס קיהעלע האָבען איהר בעגלייט ביז'ן לאָנקע. די מאמע האָט איהר אָנגערוקט אויפ'ן וועג פרישע בייגעל, דער טאטע איז געגאנגען שטיל, ווי נאָך א לויה. מעהר ניט ביים געזעגענען זיך האָט ער איהר א פרעג געטהאָן, אפשר האָט זי חרטה, און אז מירקע האָט ניט געענטפערט, האָט ער זיך מיט איהר צוקושט און זיך שטילערהייד אומגע־קעהרט צוריק.

דערנאָך איז זי געקומען צוריק, האָט גע־בראכט דעם טאטען א מתנה ציגארען, די — מאמען א זיידענע פאצייליקע, אין שטוב עטלי־כע טעלער מיט גלעזער און איז צוריק אוועק־געפאָהרען, אויף קורסען — האָט זי געזאָגט.

דערנאָך קומט זי ווידער אראָב — מיט'ן עטאפ און ברייגגט דעם טאטען א נייע מתנה — אנ'אייניקעל...

אז שמעון דער לולב מיט זיין קיהעלע האָבען דערזעהן זייער גאסט מיט דער מתנה אויף דער האנד, האָבען זיי שיעור ניט געהלש'ט פון שרעק: דאָס איז געווען ניט די יונגע, שיינע, בליהענדע מירעלע, נאָר אנ'עלטערע, אויסגע־דארטע פרוי מיט א בלאסע איינגעפאלענע גע־זיכט. פון די פריהערדיגע מיערלע זיינען גע־בליבען נור די שווארצע אויגען, וועלכע זיינען איצט נאָך געוואָרען גרעסער, און די זיסע קליג־ענדע שטימע.

— ווער איז דאָס? גיט שמעון מיט א ציטערענדען קול א פרעג, ווייזענדיג מיט'ן פינ־גער אויף דאָס קינד.

— דאָס איז מיין קינד, מיין סאָניטשקע, ענטפערט מירקע מיט א וויסטען שמייכעל.

שמעון'ען איז פינסטער געוואָרען אין די אויגען.

— דיין קינד! — שרייט ער מיט א היי־זעריגער שטימע — דו,... מירקע... דיין קינד?... און דו ביסט נאָך געקומען אהער מיר פער־שווארצען די אויגען?!...

— איך בין ניט געקומען, נאָר מען האָט מיר מיט געוואלד אהער געבראכט, — שטא־מעלט מירקע, שלינגענדיג די טרערען. מען האָט מיך ארעסטירט צוזאמען מיט מאָיסייען... מיט סאָנעטשקעס טאטען... מיט מיין מאן... אין קריעפאָסט האָב איך געבאָרען דאָס קינד.... איך בין געווען קראנק... מען האָט מיך ארויס־געלאָזען, און איך האָב זיך געבעטען מען זאָל מיר ניט טרייבען אהער צו אייך... איך האָב זיך ניט געוואָלט ווייזען פאר אייך מיט אזא פנים, מיט איהר אויפ'ן האנד... איך האָב זיך געבע־טען צו זיינע עלטערען, אָבער זיי האָבען מיך מיט'ן עטאפ צוגעשיקט אהער... איך פאָהר מאָרגען אָפ צוריק....

און מירקע האָט געהאלטען וואָרט: זי איז אויף מאָרגען בשתיקה אוועקגעפאָהרען.

וואוהין און וואָס איז מיט איהר געוואָרען — דאָס ווייס געגוי קיינער ניט. נאָר אייזיק דער פאָצטאליאָן, וואָס ווייסט בטבע אלץ, דער־צעהלט אלעמען בסוד, אז לעבען לעבט זי, נאָר זי איז גלייך כמת...

פון דאן אָן שטעהען ביינאכט לעבען קלויז גאנצע רעדלאך. יעדערער וואָס געהט פערביי, מוז זיך אָבשטעלען הערען שמעון דעם לולב'ס גמרא־נגון. דער נגון זיינער עגבערט זיך ממש אריין אין הארצען און צושפילט זיך דאָרטען אויף די דינע הארץ־סטרונעס. אָט־אָט צוגיסט זיך איין סטרונע אזוי־הויך, אז עס פערכאפט דעם אָטהעם, אָט קרעכצעט די אנדערע אזוי ביטער, אז אייך ווילט זיך מהרר־בתשובה זיין, און אָט טראָגט אייך די דריטע אוועק העט־העט גאנץ ווייט, וואו עס זיינען ניטאָ קיין צרות און טרערען און וואו גאָט שפאצירט געארעמט מיט די צדיקים...

דאָס האָט אָבער געדויערט ניט לאנג.

איינמאָל באגינען קומט דער שמש אין קלויז און זעהט, ווי שמעון דער לולב ליגט אָנ־געשפארט אויף דער גמרא און שלאָפט.

— רבי שמעון, רבי שמעון, — וועקט ער איהם, — עס איז שוין צייט צו געהן שלאָפען. רבי שמעון!...

רבי שמעון האָט ניט געענטפערט: ער איז געווען טוידט.

אַ. סענעקס.

דער אנפאנג פון דער פאליטישער עקאנאמיע

דער מערקאנטיליזמוס.

ין פאָריגען ארטיקעל האָבען מיר זיך בעמיהט אויסצוגעפינען דיא ערשיינונגען, וועלכע האָבען ארויסגעשטעלט נייע אויפגאבען אין לעבען און וועלכע האָבען געצוואונגען דיא מענשען אויסצופאָרשען דיא אורזאכען פון עשירות און אָרימקייט ביי איינצעלנע מענשען און ביי גאנצע פעלקער. דאָס איז געווען דער אנפאנג פון דער פאָליטישער עקאָנאָמיע. דענסטמאָל ערשט איז מען געקומען צו דער איבערצייגונג, אז אויך דיא ערשיינונגען אין געזעלשאפטליכען לעבען, אזוי, ווי די ערשיינונגען אין דער אויסערליכער נאטור, זיינען ניט צופעליג, ניט קיין מקרה־ זאך, נור דאָס זיי קומען פאָר לויט א געוויסען סדר, נאָך געוויסע געזעצען. און ווען מען איז געקומען צו אזא איבערצייגונג, דאן האָבען אויך דיא מענשען, וועלכע זיינען געשטאנען אן דער שפיץ פון דיא רעגיערונגען, גענומען זוכען דיזע געזעצען, כדי צו קענען איינאָרדנען דאָס געזעלשאפטליכע לעבען נאָך יענע געזעצען.

אזוי וויא אין יעדער וויסענשאפט האָבען אויך דיא ערשטע פאָליטיקאָ־עקאָנאָמען זעהר פיעל טעות'ן געהאט. זיי האָבען ניט גלייך ענטדעקט דיא אמת'ע רעגיערענדע פאקטאָרען, דיא געזעצען פון געזעלשאפטליכען לעבען. זעהר לאנג האָבען זיי געטאפט אין דער פינסטערניש, אזוי וויא דיא אלכימיקער בנוגע צו כעמיע, דיא אסטראָלאָגען בנוגע צו אסטראָנאָמיע, א. ז. וו. אלס א גוטער ביישפיעל קענען אונז דיענען דיא מערקאנטיליסטען — דיא אנהענגער פון מערקאנטיליזמוס, — פון דער ערשטער פראקטישער סיסטעם אין דער פאָליטישער עקאָנאָמיע.

ארויסגעהענדיג פון'ם בעוואוסטען פאקט אין אלטעגליכען לעבען, אז רייכער איז יענער, וועלכער האָט מעהר מזומן'ע געלד, האָבען דיא ערשטע מערקאנטיליסטען געמיינט, אז דיזעלבע זאך איז אויך בנוגע צו א גאנצע לאנד. ד. ה., אז וואָס מעהר געלד עס וועט בלייבען אין דער מדינה אלץ רייכער וועט דאָס לאנד זיין. מען האָט דורכגעפיהרט געזעצען, וועלכע האָבען פערבאָטען ארויסצופיהרען געלד קיין אויסלאנד. דיא אינלענדישע סוחרים האָבען ניט געטאָרט קויפען קיין סחורות אין אויסלאנד פאר מזומן, און דיא אויסלענדישע סוחרים, וועלכע האָבען פערקויפט סחורות אין לאנד, האָבען געמוזט דאָ גופא דאָס געלייזטע געלד אויסגעבען. ארויספיהרען געלד האָט דאָס געזעץ פערבאָטען.

מעהר וויא אומעטום האָט דיזע שיטה געהערשט אין ענגלאנד. ענגלאנד האָט ניט קיין אייגענע גאָלד און זילבער גענוג. דער איינציגער מיטעל צוציהען מעהר געלד אין לאנד איז געווען דער אויסלענדישער מסחר. אום צו וויסען א חשבון פון'ם האנדעל, וואָס מען פיהרט אין אויסלאנד, האָט דיא ענגלישע רעגיערונג געגרינדעט אין אויסלאנד גרויסע צענטראלע סקלאדען פאר סחורות. (אין ענגלאנד האָבען דיא אויסלענדישע סוחרים מורא געהאט צו קומען). דיא ענגלענדער האָבען געמוזט אריינפיהרען זייערע סחורות דוקא אין דיזע סקלאדען. דאָ זיינען שוין געווען ענגלישע בעאמטע, וועלכע האָבען אויפגעפאסט, דאָס פון יעדען מסחר זאָל דער ענגלישער סוחר ארויספיהרען וואָס מעהר געלד. דיא אריינגעפיהרטע געלד האָט, פערקעהרט, געמוזט בלייבען אין ענגלאנד גופא. עס איז זאָגאר געווען א געזעץ, דאָס יעדער אויסלענדישער סוחר, וועלכער וויל האנדלען אין ענגלאנד, זאָל אויסקלייבען פון דיא ענגלישע סוחרים איבער זיך „א בעל הבית", וועלכער האָט געמוזט אויפפאסען דאָס דיא געלייזטע געלד, זאָל דער סוחר ניט ארויספיהרען צוריק.

דיזע שיטה אין דער פאָליטיק איז בעוואומט אונטערן נאָמען: „דיא שיטה פון געלד באלאנס". דיא פראקטישע סיסטעם איז געווען געגרינדעט אויף דער מיינונג, אז דער איינציגער געגענשאנד פון רייכטהום איז דאָס געלד. פאר'ן מערקאנטיליסט האָט געלד פאר זיך

אליין א ווערטה, און דוקא געלד. אנדערע סחורות האָבען נור א ווערטה אויף אזוי פיעל, וויא ווייט זיי קענען אויסגעביטען ווערן אויף געלד. דיא עקאָנאָמישע קראַפט פון לאנד ווערט אויסגעמאָסטען מיט דיא סומע געלד. וואָס גרעסער דיזע סומע איז, אלץ גרעסער איז דיא עקאָנאָמישע קראַפט פון לאנד.

דאָס פּראַקטישע לעבען האָט אָבער גלייך אליין געוויזען, אז דיזע פּאָליטישע סיסטעם איז דורך און דורך פאלש. אויסער דעם, וואָס מיט דער ענטוויקלונג פון האנדעל איז איבערהויפּט געווען אונמעגליך צו קאָנטראָלירען דיא סומעס אריינגעפיהרטע און ארויסגעפיהרטע געלד, דען דער ענטוויקעלטער האנדעל קען ניט פאָרקומען נור מיט מזמונ'ע געלד. מען האָט געמוזט אָנקומען צום קרעדיט: פערקויפען און קויפען אויף וועקסלען און אנדערע ווערטה־פּאַפּיערען— אויסער דאָס אלץ האָט מען זיך גלייך איבערצייגט, אז ניט אלע מאָל איז דאָס ארויספיהרען פון מזומענ'ע געלד א שאדען פאר דער מדינה. דער סוחר האָט עס געקענט ארויספיהרען, פערוועגדען אויף סחורות, פערקויפען מיט ריוח און אריינפיהרען שפּעטער מעהר געלד.

האלטען זיך נאָך אלץ ביי דער פריהערדיגער מיינונג איבער דיא בעדייטונג פון געלד פאר דער מדינה, האָט דער מערקאַנטיליזם נור איבער געביטען דיא פּאָליטיק, דיא פּראַקטישע מיטלען, וויא אריינצוציהען מעהר געלד אין לאנד. אנשטאט דיא פּאָליטיק פון „געלד באלאנס" איז איינגעפיהרט געוואָרען דער „האַנדעלס באַלאַנס". דיא רעגיערונג האָט זיך נור געסטאַרעט דאָס דער ווערטה פון דיא ארויסגעפיהרטע סחורות, זאָל זיין מעהר פאר דיא אריינגעפיהרטע. דאָס וועט שוין ממילא ברייגען דערצו, דאָס ס'זאָל אין לאנד אריינגעפיהרט ווערן מעהר געלד. ווען איך פערקויף אין אויסלאנד, למשל, פאר 100,000 רובעל סחורות און קויף נאָר דאָרט פאר 75,000, וועט מען דאָך דעם רעשט פון 25,000 סיי וויא סיי מוזען דעקען מיט געלד. דער אנהענגער פון „געלד באלאנס" סיסטעם איז געווען דער מיינונג, אז געלד דארף מען איבערהויפּט אויסגעבען וואָס ווייניגער, דער מערקאַנטיליסט פון „האַנדעלס באלאנס" סיסטעם האָט אָבער געזאָגט: ניין! אויסגעבען געלד קען מען וויפיעל מען וויל. מען דארף נור אויסגעבען דאָס געלד אויף אזא אופן מען זאָל שפּעטער בעקומען וואָס מעהר ריוח".

אום דיא ארויסגעפיהרטע סחורות זאָל זיין מעהר פאר דיא אריינגעפיהרטע, האָט דיא רעגיערונג אונטערגעשטיצט מיט פערשיעדענע פּרעמיען יענע סוחרים, וועלכע פלעגען ארויספיהרען סחורות קיין אויסלאנד, און, פערקעהרט, געמאכט שווערינקייטען פאר דיא אריינגעפיהרטע סחורות דורך גרויסע אבצאהלונגען. מען האָט איינגעפיהרט דעם צאָהל־טאַריף. צווינגענדיג דעם אויסלענדישען סוחר צו צאָהלען גרויסע פּאָשלענעס (אבצאהלונגען) פאר זיינע סחורות, האָט דיא רעגיערונג דערמיט גופא אונטערגעשטיצט דיא היימישע סוחרים, ווייל זיי האָבען געקענט פאַרקויפען זייערע סחורות פאר העכערע מקחים און דאָך זאָל עס זיין ביליגער איידער ביים אויסלענדישען קאָנקורענט. אזא סיסטעם צו שיצען און אונטערצושטיצען דעם היימישען האנדעל און אינדוסטריע ווערט אָנגערופען: „פּראָטעקציאָניזמוס" (פּראָטעקשן).

אויסגעהענדיג פון דער איבערצייגונג, אז דער שיקזאל פון לאנד איז אבהענגיג פון דעם מסחר, האָט דיא רעגיערונג אָנגעווענדעט אלע מעגליכע מיטלען אונטערצושטיצען דיא סוחרים. זיא, דיא רעגיערונג, האָט ניט געזשאַלעוועט קיין הלואות און פּריווילעגיעס פאר די דאָזיגע, וועלכע האָבען געמאכט מסחרים. איבערהויפּט האָט דיא רעגיערונג אונטערגעשטיצט דיא פאַבריקאַנטען מאַנופעקטוריסטען. ווארום צו יענער צייט איז דער האנדעל מיט אויסלאנד געפיהרט געוואָרען הויפּטזעכליך נור אין אינדוסטריא פּראָדוקטען. דיא ערשטע אונטערנעהמער האָט דיא רעגיערונג גערן געגעבען פּריווילעגיעס און מאָנאָפּאָלען. כדי דיא פאַבריקאַנטען (מאַנופעקטוריסטען האָבען זיי געהייסען, ווארום פאַבריקען אין איצטיגען זינן זיינען נאָך ניט געווען) זאָלען האָבען וואָלוועלע ארבייטסקראַפט, האָט דיא רעגיערונג בעשטימט א מאַקסימום (דעם גרעסטען פּרייז, וועלכען קיינער האָט ניט געטאָרט איבערשטייגען) פון ארבייטסלוין, און האָט בעשטראָפט דיא יעניגע, סיי אַרבייטער, סיי פאַבריקאַנטען, וועלכע האָבען פערזוכט דיזע טאַקסע צו העכערן. אָבער בכדי דער ארבייטער זאָל קענען עקזיסטירען מיט זיין ניד־ריגען לוין, האָט דיא רעגיערונג בעשטימט קליינע פּרייזען אויף די נאהרונגס־מיטלען און האָט פערבאָטען ארויסצופיהרען תבואות און גרינסען קיין אויסלאנד. דיא גוטס־בעזיצער (פאַרמערס) זיינען איבערהויפּט זעהר אונטערדריקט געוואָרען, אין דער מערקאַנטיליסטישער פּעריאָדע. דיא גאַנצע זאָרג פון דיא רעגיערונג איז אַוועקגעלייגט געוואָרען צו שאפען א געלד־בורזשואַזיע. דורך דעם פערבאָט צו נעהמען הויכע צינזען האָט דיא רעגיערונג פערלייכטערט דיא אונטערנעהמער צו בעקומען געלד. דער הויפּט־ציעל פון דיזע געזעצען איז געווען צו טרייבען דיא קאַפּיטאַליסטען אליין צו פיהרען וועלכע

עס איז געשעפטען, ניט אָבער אָבצוגעבען אויף פּראָצענט דיא געלד. אום אויסצובעסערן דיא טעכניק האָט דיא רעגיערונג זיך געסטאַרעט אריינצובעקומען אויסלענדישע געלערנטע ארבייטער און ספּעציאַליסטען. דיא רעגיערונג האָט אַפילו געהאַלטען ספּעציעלע געהיימע אַגענטען אין אויסלאַנד, וועלכע זיינען געווען פערפליכטעט אויסצושפּיאָנעווען דיא נייע אויסבעסערונגען אין דער טעכניק.

כדי דיא אינדוסטריע־אונטערנעהמער זאָלען זיין פערזאָרגט מיט ארבייטער, האָט דער מערקאַנטיליזם געזאָרגט דאַפיר, אַז דיא בעפעלקערונג זאָל גרעסער ווערן, און דורך פערשיעדענע זכותים, פּריווילעגיעס, אונטערשטיצט דיא יעניגע, וועלכע האָבען יונג חתונה געהאַט און געהאַט אַ סך קינדער. אין קאַלבער'ס צייטען (אין דער צווייטער העלפט פון 17טען יאָהרהונדערט) איז אין פראַנקרייך געווען ארויסגעגעבען אַ געזעץ, וועלכער האָט בעפרייט פון אַבצאַהלונגען אויף 5 יאָהר דיא, וועלכע האָבען חתונה געהאַט ביז 21 יאָהר. דיא, וועלכע האָבען געהאַט 10 קינדער זיינען בעפרייט געוואָרען אויף שטענדיג פון אַבצאַהלונגען. אַזוי וויא דיא רעגיערונג האָט געוואָלט וויסען קלאָהר, וואָס עס טהוט זיך אין דער אינדוסטריע, האָט זיא אַלץ אונטערוואָרפען אונטער איהר אויפזיכט און האָט איבעראַל איינגעפיהרט אַ שטרענגע קאָנטראָלע. דער שליסעל פון אינדוסטריע און האַנדעל איז אין גאַנצען געלעגען ביי דיא רעגיערונג אין האַנד. דיא פאַבריק פאָרשריפטען האָבען ארומגענומען דיא קלענסטע זאַכען פון דער פּראָדוקציאָן: זיי האָבען פּינקטליך בעשטימט דיא געצייג מיט וועלכע מען זאָל זיך בענוצען, דיא זאָרט סחורות וואָס האָבען געדאַרפט אויסגעאַרבייט ווערן, וואָס פאַר אַ לייגג, ברייט, פאַרב די סחורה דאַרף האָבען. וואָס פאַר אַ זאָרט מיטלען די רעגיערונג האָט איבערהויפּט אָנגעוועגדעט צו אונטערשטיצען דעם מסחר, קענען מיר זעהען פון פאָלגענדע ביישפּיעלע. אין יאָהר 1563 האָט דיא ענגלישע קעניגין עליזאַבעטה, ארויסגעגעבען אַ געזעץ ניט צו עסען קיין פלייש צוויי טעג אין וואָך כדי דערמיט אונטערצוהאַלטען דעם פיש־פאַנג. אין יאָהר 1666 איז אין ענגלאַנד ארויסגעגעבען געוואָרען אַ געזעץ אַז מען זאָל אַ בר מינן דוקא בעגראָבען אין וואָלענע תכריכים. דערמיט האָט דיא רעגיערונג געוואָלט אונטערהאַלטען דיא וואָל־מאַנופעקטור און פאַר דעם עובר זיין דעם געזעץ האָט מען שטריינג בעשטראָפט.

איבערהויפּט האָט דער מערקאַנטיליזמוס געשטרעבט דערצו, אַז דיא רעגיערונג זאָל פון אַלץ וויסען און אַז זיא זאָל זיך אריינמישען אין עקאָנאָמישען לעבען פון לאַנד, ווייל נור זיא איז, לויט דער מערקאַנטיליסטישער שיטה, אימשטאַנדע צו רעגולירען און צו בעשטימען דעם גורל פון לאַנד. אַזאַ אַפּטרופּסות אין אין אַנפאַנג, ווען דער קאַפּיטאַליזמוס איז יונג, ניט ענטוויקעלט, געווען זעהר ניצליך. שפּעטער אָבער, ווען דער קאַפּיטאַליזמוס איז אויסגעוואַקסען, געוואָרען שטאַרק, איז דיא אַפּטרופּסות פערוואַנדעלט געוואָרען אין שווערע קייטען, וואָס האָבען נור געשטערט דער ענטוויקלונג.

כדי דיא סוחרים פון לאַנד זאָלען זיין געזיכערט, דאָס זיי וועלען האָבען ערטער, וואָהין צו פערוועגדען זייערע סחורות און ניט זיין אַבהענגיג פון אויסלאַנד, האָט יעדע רעגיערונג געשטרעבט צו האָבען וואָס מעהר קאָלאָניעס אין בערן ים. אַזוינע קאָלאָניעס האָבען געבראַכט אַ דאָפּעלטען נוצען. ערשטענס האָבען זיי געדיענט אַלס אַ גוטער מאַרק פאַר דיא פאַרטיגע סחורות פון מעטראָפּאָל (הויפּטלאַנד); צווייטענס האָבען זיי געליפערט רויהע מאַטעריאַל צום איבעראַרבייטען. דיא קאָלאָניען האָבען ניט געהאַט דאָס רעכט צו פערקויפען איהנענד וואו אַנדערש דיא רויהע מאַטעריאַלען און אויך ניט דאָס רעכט צו קויפען ביי אַנדערע פערטיגע סחורות. דאָס איז געווען שטרענג פערבאָטען. אין יאָהר 1651 האָט דער ענגלישער מיניסטער קראָמוועל ארויסגעגעבען אַ געזעץ וואָס איז בעוואוסט אין דער געשיכטע אונטערן נאָמען „נאַוויגאַציאָן אַקט" (שיפּפאַהרטס געזעץ). דיעזער געזעץ פאָדערט, אַז אריינפיהרען און ארויספיהרען סחורות פון דיא ענגלישע קאָלאָניען האָבען נאָר געמעגט ענגלענדער און דוקא אויף ענגלישע שיפען. דאָס איז געווען געטהאָן כדי זיך צו פערזיכערן געגען דער קאָנקורענץ פון דיא אויסלענדישע סוחרים און סחורות.

דיא קאָלאָניאַל פּאָליטיק, ד. ה. דיא פּאָליטיק אריינצוכאַפּען וואָס מעהר נייע קאָלאָניעס, איז אַם שטאַרקסטען געווען ענטוויקעלט אין דאַמאָלסדיגע פּעריאָדע. דיעזע פּאָליטיק האָט געהאַט אויך גוטע זייטען. זיא האָט געפיהרט צ. ב. אויסצובעסערן דיא בויאונג פון שיפען, וועלכע האָט דאַמאָלס עררייכט אַ גרויסע שטופע פון ענטוויקלונג.

אַזאַ פּאָליטיק האָט געטריבען יעדער שטאַאַט בעזונדער. יעדער שטאַאַט האָט געוואָלט אַז אויפ'ן אינלענדישען און אויסלענדישען מאַרק זאָלען נור הערשען זיינע סוחרים און מאַנופאַקטוריסטען. דיא בעציהונגען פון איין שטאַאַט צום צווייטען זיינען געווען זעהר פיינדליכע. דיא קאָלאָניאַל פּאָליטיק האָט דיזע בע־

ציהונגען נאָך מעהר פערשאַפט. עס פלעגען זעהר אָפט פאָרקומען רייסערייען און מלחמות. דיא מלחמות זיינען געפיהרט געוואָרען ניט נור צווישען פערשיעדענע לענדער נור אויך צווישען דיא צענטראַלע רעגיערונגען און זייערע איינצעלנע, „אונטערטהעניגע" פירסטען. יעדע רעגיערונג האָט געזאָרגט אָבצונעהמען דיא מאַכט פון דיא פעאָדאַלען און צענטראַליזירען דאָס אין איין אָרט — אין דיא הענד פון דער לאַנדעסרעגיערונג. און אויף אַזאַ אופן האָבען זיך אין יענער צייט אַזוי שטאַרק ענטוויקעלט דיא גרויסע פעראייניגטע און צענטראַליזירטע נאַציאָנאַלע שטאַאטען.

איצט קענען מיר מאַכען אַ סך הכל און איבערגעבען אין קורצען דיא יסודות פון דער מערקאַנטיליסטישער פּאָליטיק.

1) דיא איבערצייגונג, אַז דיא רייכטהום פון לאַנד ווענדעט זיך אָן דיא סומע געלד, אַז געלד האָט דעם אמת'ן ווערטה פאַר אַ לאַנד, אַליין פאַר זיך, ניט נור אַלס מיטעל צו קויפען סחורות.

2) פּראָטעקציאָניזמוס. דיא פּאָליטיק צו באַשיצען אייגענע סחורות און סוחרים דורך הויכע אַבצאַהלונגען (צאָהל־טאַריף), און דורך אַנדערע מיטלען, דאָס האָט געפיהרט צו נאַציאָנאַליסטישע און שאָוויניסטישע שטרעבונגען.

3) קאָלאָניאַל פּאָליטיק. דורך דעם האָט זיך פערשטאַרקט דיא ענטוויקלונג פון שטאַאט אַלס גרויסע מיליטער מאַכט אויפן ים און אויף דער יבשה.

4) דיא מיינונג, אַז דער גאַנצער גורל פון דיא פעלקער ליגט אין דיא הענד פון דער רעגיערונג, וועלכע קען קינסטליך בערייכערן און פערארמערען דיא בעפעלקערונג מיט הילף פון געוויסע געזעצען. דאָס האָט געפיהרט צו דיא אפּוטרופּסות, צו דעם אַז דיא רעגיערונגען זאָלען זיך אריינמישען אין אויסערליכען האַנדעל און אויך אין אינערליכען לעבען פון דיא פעלקער.

5) דער אונטערגאַנג פון אבגעזונדערטע פעאָדאַלע הערשאַפט און דיא ענטשטעהונג פון גרויסע נאַציאָנאַלע ענטוויקעלטע שטאַאטען מיט אַ שטרענג צענטראַליזירטער מאַכט.

אין אַלגעמיין קען מען זאָגען, אַז מערקאַנטיליזם איז געווען מעהר אַ פּאָליטיש־פּראַקטישע סיסטעם, איידער אַ טהעאָרעטיש בעגרינדעטע לעהרע. דער מערקאַנטיליזם האָט געהערשט אין אייראָפּא אַן ערך פון דריי הונדערט יאָהר: פון דער ענטדעקונג אַמעריקאַ'ס ביז'ן 18טען יאָהר־הונדערט. דיא בעדייטענדסטע פּאָליטיקער, וועלכע האָבען דורכגעפיהרט אין לעבען דיזע סיסטעם זיינען געווען אין פראַנקרייך: דער פינאַנס מיניסטער פון לודאָוויק דעם 14־טען קאָלבער; אין ענגלאַנד דער בעריהמטער קראָמוועל; אין איטאַליען — מאַקיאַוועלי.

דיא בעדייטענדסטע שרייבער וואָס האָבען געשריבען ווערק אין מערקאַנטיליסטישען גייסט זיינען געווען: אין איטאַליען אַנטאָניא סעררא (1613 ערשיענען זיין הויפּטווערק) און אין דער שפּעטערדיגער צייט אַנטאָניא דזשענאַוועזי (1760). אין ענגלאַנד: טהאָמאַס מען (2 הויפּטווערק 1609 — 1664), און דזשאַזיא טשאַילד (1688—1690). אין פראַנקרייך: פראַנסאָאַ מעלאַן (1731) ל. פאַרבאַנע (1754). אין דייטשלאַנד: לודוויג פאָן סעקענדאָרף (1655), יאָהאַן בעכער (1668) און וו. פאָן שרעדער (1686).

א. ש. זאַקס.

דיא מעכאנישע אדער דינאמישע טהעאריע פון ווארמקייט

י מעכאנישע*) אדער דינאמי־שע*) טהעאריע פון ווארעמ־קייט נעהמט אז, אז ווארעמ־קייט איז ניט קיין שטאף, ניט קיין חומר, ניט קיין מאטעריע, נור א געוויסער צושטאנד, א בעשטימטע פארם, איז וועלכער די אדער יענע מאטעריע געפינט זיך, אזא מין קראפט, אזא ארט בעוועגונג.

דער בעקאנטער דאקטאר יוליוס מייער, דער, ווער עס האט אוועקגעלעגט דעם ערסטען פעסטען גרונדשטיין צו דער מעכאנישער היפאטעזע, איז, ווי א'ן אמת'ער וויסענשאפטליכער נאטורפאר־שער, געווען זעהר און זעהר פארזיכטיג און זיך מורא'דיג געהיט, ער זאל חלילה אויפ'ן טויזענד־סטען פאל קיין פאלשען טריט נישט מאכען. אנ־שטאט ארויסצוטרעטען מיט א ברייטקייט און מיט א געמאכטער זיכערהייט און געוויסקייט.

איך קאן זיך ניט אבזאגען ניט צו ברענגען די גאלדענע ווערטער, מיט וועלכע ער געהט צו צו זיין אמת־גרויסער ערפינדונג—צו דער גלענ־צענדער „מעכאנישער טהעאריע פון ווארעמ־קייט".

„דער וויכטיגסטער, אויב ניט דער איינצי־גער וועג פאר א גענויען וויסענשאפטליכען נאטורפארשער — שרייבט מייער — בעשטעהט אין דעם, אז ער מוז תמיד געדענקען און אויף איין ווילע ניט פערגעסען זיין הייליגען חוב אלס נאטורפארשער: קודם כל גענוי צו בעטראכטען די נאטור־ערשיינונגען פון אלע זייטען, און ערשט נאכדעם זוכען זייער ערקלערונג, זייער העכערע סבה. אויב וועלכער ס'איז ערשיינונג גוט און פון אלע זיינען ארומגעקוקט או ארומ־געטראכט געווארען, איז זי שוין דערמיט גופא ערקלערט געווארען, און דער נאטורפארשער איז שוין דערמיט אליין יוצא.

„זאלען קלוגע קעפ דאס אנרופען בעל־דבית'שע תמימות אדער זאגאר עם־הארצות, זאלען פרובירען עם אבלייקענען, מיט וועלכע מיטלען זיי ווילען — עס איז קיין שום ספק ניט, אז ביז גאר דער לעצטער צייט איז דער דאזיגער ריכטיגער וועג כמעט אין גאנצען פערווארפען און פעלאסען געווארען, און דורך אלערליי קונ־ציגע המצאות און אויבער־סברות, האבען אפילו די בעסטע און שארפסטע קעפ געוואלט דוקא אויפהייבען זיך אין דער הויך איבער די פאקטען, אנשטאט זיך אראבצולאזען אונטען צו זיי, צו די פשוט'ע פאקטען. אלע די דאזיגע המצאות, סברות און השערות האבען דערווייל געגעבען נישט מעהר ווי פוסטע בליהונגען איז ניט קיין פירות".*)

בעטראכטענדיג „גוט און פון אלע זייטען"— נאך זיין אייגענעם רעצעפט די „פשוט'ע פאק־טען" פון ווארעמקייט, האט ער בעמערקט, אז א געוויסער סכום, א געוויסע קוואנטיטעט ווארעמ־קייט, קען געבען ביי געוויסע אופנים א בעשטימ־טען סכום ארבייט; און פערקעהרט, א געוויסע קוואנטיטעט, א געוויסע סכום ארבייט קען ארי־בערגעהן אין א געוויסען סכום ווארעמקייט. דער־פון האט ער ריכטיג געדרונגען, אז ווארעמקייט אין ארבייט שטאמען ביידע פון איין מקור, אז זיי זיינען ביידע ניט אנדערש ווי פערשידענע פארמען פון בעוועגונג, אז זיי זיינען נישט מעהר ווי צוויי בעזונדערע גע־שטאלטען פון איין עצם (קראפט). נור איידער איך וועל בעשרייבען, וואס פאר א מין בעוועגונג ווארעמקייט איז, וויל איך קורץ נאך ערקלערען, ווי אזוי מען בעשטימט דעם „סכום־ווארעמקייט" און דעם „סכום־ארבייט", וועגען וועלכע איך האב דא אייניגע מאל דער־מאהנט.

די ווערטער „סכום־ארבייט", „סכום־ווארעמ־קייט" קענען זיכער דעם ניט געניטען לעזער פער־

---

*) מעכאַנישע, מעקאַניק נעהמט זיך פון דעם גריעכישען וואָרט „מעכאַנע", וואס הייסט מאַשינע, אָדער בכלל בעוועגונג; דינאַמישע, דינאַמיק שטאַמט פון דעם גריעכישען וואָרט „דינאַמוס", וואס הייסט קראַפט.

*) בעמערקונגען איבער דעם מעכאַנישען ווערטה פון ווארעמקייט פון מייער.

פיהרען אין א טעות; אזא לעזער קען מיינען, אז מען קען זיי מעסטען, וועגען אדער צעהלען פונקט אויף אזא אופן, ווי מען מעסט, וועגט און צעהלט לייוועגד, קאַרן אדער אייער, ד. ה., אזוינע מינים וואס האבען אין זיך א וועלכע עס איז ממשות. איך וויל דאריבער נאך און נאך אמאל איבערחזר'ן, אז וואַרעמקייט, ווי ארבייט, זיינען אזוינע מינים, וועלכע עס האבען אין זיך קיין שום ממשות און דעריבער קען מען זיי אויך ניט מעסטען און וועגען מיט א מעטער אדער א קילאגראם — אבער דאך האבען זיי א גענויע מאס, דורך וועלכע זיי קענען פינקטליך געמאסטען ווערען.

דער לעזער האט נאך זיכער ניט פערגעסען, ווי אזוי מען מעסט קראפט. קראפט איז אויך א „דבר שאין בו ממש", אויך א רוחניות, אזוי ווי ארבייט, וואַרעמקייט, א. ד. גל., און דאך האבען מיר געפונען פאר קראפט אזא ריכטיגע און גענויע מאס, ווי א ליטער פאר וויין, אדער וואסער למשל. מיט דערזעלביגער „אבסאלוטער מאס" קענען מיר אויך מעסטען וואַרעמקייט און ארבייט.

וואס איז אזוינס ארבייט?

ארבייט הייסט ביי־קומען, מנצח זיין יעדע שטערענים, וועלכע די קראפט טרעפט אז אויף איהר וועג.

אלע ווייסען, אז אהן קראפט קען מען ניט ארבייטען. ארבייט אהן קראפט איז א זאך, וואס עס קען אין דער וועלט ניט זיין. קראפט קען אבער זיין אויך אהן ארבייט, „פוסטע קראפט"; למשל א טייך, וואס פליסט און טרייבט ניט קיין וואסער־מילען, ניט קיין עלעקטרישע מאטארען, א. ז. וו. איז א קראפט אהן ארבייט; א ווינד, וואס בלאזט און דרעהט ניט קיין ווינד־מילען, טרייבט נישט קיין זעגעל־שיפען, ברעכט ניט קיין בוימער, רייסט ניט ארונטער קיין דעכער, אזא ווינד איז ווידער א קראפט אהן ארבייט; לאזט א מאשין לויפען, די רעדער דרעהען ניט פראדוצירענדיג דערביי קיין שום פראדוקט, איז דאס ווידער „פערלאָרענע קראפט", קראפט אהן ארבייט.*)

דאס וואסער, אדער ריכטיגער, די וואסער־קראפט פראדוצירט ארבייט ערשט דאמאלס, ווען זי בעגעגענט אויף איהר וועג א שטערענים, ווי למשל, א מיהל־ראד מיט די ברעטלעך, וואס שטעקען אין וואסער און לאזען איהם ניט פריי און פראנק פליסען. די וואסער־קראפט מוז אלזא ביי־קומען די שטערעניש פון דעם מיהל־ראד אום איהם צו דרעהען, ד. ה., אום צו שאפען ארבייט.

דאס זעלבע פאסירט אויך ביי דעם ווינד, וועלכען די זעגלען, די בוימער אדער די דעכער שטערען זיין וועג; ביי דער מאשין, וואו די קלעצער, דאס אייזען, אדער וועלכער ניט איז אנדער מאטעריאל שטערען די רעדער איז זייער גאנג אין דער ווינד, אדער די ווינד־קראפט, די מאשין אדער די דאמפפקראפט, מוזען די שטערענישען ביי־קומען אויף זייער וועג, אום צו פראדוצירען ארבייט.

מיר זעהען דערפון, אז ארבייט איז דאס ביי־קומען פון שטערעניש־שען דורך קראפט.

דערפון איז לייכט צו פערשטעהען, אז וואס גרעסער די קראפט איז, אלץ מעהר ארבייט קאן זי אויפטאן. אין די אויבענדערמאנטע ביי־שפיעלען למשל, וואס שטארקער דער וואסער־שטראם פון דעם טייך איז, וואס שטארקער דער ווינד בלאזט א. ז. וו., אלץ מעהר ארבייט קענען זיי פראדוצירען.

דאס איז איינס.

צווייטענס, וואס גרעסער די שטערעניש איז, וועלכע די קראפט טרעפט אויף איהר וועג, אלץ גרעסער מוז זיין, פערשטעהט זיך, די קראפט, וועלכע ס'זאל האבען ביכולת זי בייצוקומען—. און וויעדער טאקי אלץ גרעסער וועט, סוף כל סוף, זיין די ארבייט, וועלכ עס'וועט דערביי געמאכט ווערען.

נעהמען מיר וויעדער אונזערע ביישפיעלען: וואס שווערער דאס מיהל־ראד איז, אלץ שטאר־קער מוז זיין דער וואסער־שטראם, וועלכער זאל עס קענען דרעהען — אלץ מעהר ארבייט ווערט דערביי געשאפען; א גרעסערער שטראם מיט א גרעסער ראד מאהלען, למשל, מעהר מעהל איידער קלענערע. וואס שטארקער דער שטאם,

*) באמת געזאגט, איז אין די אלע אויבענדערמאנטע פאלען אויך ניט אבסאלוט קראפט לגמרי אהן ארבייט; דאס איז נור מעגליך אין א רוים, וואו קיין לופט איז ניטא, אבער פאר אונז זיינען דאס אויך גוטע ביישפיעלען.

וואס טיעפער די ווארצלען פון דעם בוים זיינען, אלץ שטארקער מוז זיין דער ווינד כדי זי צו קענען איינווארפען — אלץ מעהר ארבייט ווערט דערביי לסוף געשאפען, א. ז. וו. א. ז. וו.

בעשטימען מיר א בעקאנטע קראפט און א בעקאנטע, געוויסע, שטערעניש אלס איינהייט, דאמאלס האבען מיר א מאס פאר ארבייט, כדי אויפצוהייבען א משא פון א קילאגראם דארף מען האבען א געוויסע קראפט — דאס איז אלץ איינס צי איהר וועט עס אויפהייבען מיט אייערע הענד, מיט דער קראפט פון א פערד אדער פון א מאשין—, וואס העכער איהר וועט איהם הייבען, אלץ מעהר קראפט מוזט איהר אנווענדען, כדי בייצוקומען די שטערעניש פון דעם כח המישך, פון דער צוציהונגס-קראפט, מיט וועלכער די ערד ציהט דאס קילאגראם צו זיך.

וואס שאפט איהר אלזא ביי דעם הייבען פון דער משא אין דער הויך? — ארבייט.

און וואס שווערער די משא און וואס העכער איהר ווילט זי הייבען, אלץ מעהר ארבייט שאפט איהר דערביי.

נעהמען מיר איצט א בעשטימטע משא און א בעשטימע הויך, דאן האבען מיר אונזער געזוכטע מאס פאר ארבייט. און אזוי טהוען מיר טאקע.

די ארבייט, וועלכע עס ווערט אבגעטהאן ביי דעם אויפהייבען פון איין קילאגראם אויף דער הויך פון איין מעטער, דאס איז ארבייטס-איינהייט, די מאס מיט וועלכער מיר מעסטען, ד. ה., פערדגלייכען אלע אנדערע ארבייטען. (ווייל מיר קענען יעדע אנדערע ארבייט, ווי דרעהען, מאלען, רייבען, שטויסען, רייסען, טאקען, שניצען, א.ז.וו. צוריקפיהרען אויף די פשוט'ערע ארבייט פון הייבען א בעשטימטע משא.)

די דאזיגע ארבייטס-איינהייט הייסט: קילאגראם-מעטער*) זאגט איהר למשל, אז די און די מאשינע קאן פראדוצירען, למשל, 1000 קילאגראם-מעטער, הייסט עס, אז זי האט בכח אויפצוהייבען 1000 קילאגראם

*) עס עקזיסטירען אויך נאך אנדערע ארבייטס-איינהייטען ווי „ערג", „פפערדעקראפט", „וואט", א. ז. וו. אבער די געהערען נים צו אונזער ספעציעלען ענין און מיר קענען זיי דעריבער דא נים בעשריי-בען.

אין דער הויך פון איין מעטער, אדער 2 קילאגראם אויף דער הויך פון 500 מעטער, אדער 10 קילאגראם אויף דער הויך פון 100 מעטער א.ז.וו., א. ז. וו. מיט איין וואר, די משא געכופל'ט מיט דער הויך זאלען געבען די צאהל 1000 קילאגראם-מעטער.

דערמיט האבען מיר אלזא בעשטימט די איינהייט פאר ארבייט. און איצט וועלען מיר אויך בעשטימען די איינהייט פאר וואר מעקייט, כדי צו קאנען זיי נאכדעם פערגלייכען איינע מיט די אנדערע.

כדי אנצו-ווארעמען א וועלכען-עס-איז קערפער, למשל א שטיק אייזען, בליי, גלאז, אדער א געוויסע קוואנטיטעט פליסיגקייט, ווי למשל וואסער, וויין, בוים-אייל, א. ד. גל., מוזען מיר דערביי פערברויכען א געוויסען סכום, אדער א געוויסע קוואנטיטעט ווארעמקייט. *)

וואס גרעסער דער קערפער איז, וואס מעהר משא (אדער אויך מאססע) ער האט איז זיך, אלץ מעהר ווארעמקייט מוזען מיר פערברויכען כדי איהם אנצו-ווארעמען.

דאס איז איינס.

יעדען קערפער קענען מיר אבער אנווארעמען פערשיעדען, למשל ביז 5 גראד, ביז 10, ביז 50 ביז 100 א. ז. וו. אדער, גענויער געזאגט, מיר קענען איהם אנווארעמען אויף פערשיעדענע טעמפעראטורען, אויף פערשיעדענע גראדען הייץ.

עס איז קלאר, אז וואס גרעסער עס איז די טעמפעראטור, אויף וועלכער מיר ווילען איהם אנווארעמען, אלץ גרעסער מוז זיין דער סכום-ווארעמקייט, וועלכען מיר מוזען פערברויכען. **)

*) די ווערטער „סכום", „קוואנטיטעט-וואַרעמקייט" דארפען דעם לעזער נים פערפיהרען אין טעות. ער מוז תמיד געדענקען, אז וואַרעמקייט איז נור א בעוועגונג; נור אזוי ווי מיר קענען אויך זאגען „געוויסער סכום אדער קוואַנטיטעט ארבייט" — און ארבייט איז דאך געוויס בעוועגונג — אזוי קענען מיר אויך זאגען „סכום" אדער „קוואַנטיטעט" ביי ווארעמקייט.

**) די אויסדריקע „סכום-ווארעמקייט" און „טעמפעראטור" זיינען גאנץ פערשיעדענע און דער לעזער דארף זיי בשום אופן נישט פערבייטען איינעם מיט דעם אנדערען. איך וועל דאס ערקלערען דורך א פשוט'ען ביישפיעל: שטעקט ארין אזא א הייסער גלאז טהעע, למשל, צוויי גלייך גרויסע לעפעלער, איינע אבער א זילבערע די אנדערע א הילצערנע,

נעהמען מיר ביידע צוזאַמען, טאָ קומען מיר צו דעם פאָלגענדען שלום: וואָס גרעסער די מאַסע פון דעם קערפּער און וואָס העכער די טעמפּעראַטור אַלס מעהר וואַרעמקייט מוזען מיר פערברויכען, כדי איהם צו דערוואַרעמען. און איצט וועלען מיר טהון דאָס אייגענע, ווי מיר האָבען געטהון ביי דער בעשטימונג פון דער מאַס פאַר קראַפט און אַרבייט: מיר וועלען נעהמען אַ בעשטימטע מאַסע פון אַ געוויסען קערפּער אין אַ בעשטימטע טעמפּעראַטור, אָדער אַ בעשטימטען גראַד־היץ און אויף אַזאַ אופן וועלען מיר אויך בעקומען איין איינהייט, אַ מאַס פאַר וואַרעמקייט.

דעם סכום־וואַרעמקייט, וועלכען מיר מוזען האָבען, כדי אַנצואַוואַרעמען אַ גראַם וואַסער אויף איין גראַד. (נאָך דעם טערמאָ־מעטער פון צעלזיוס.) דאָס איז די איינהייט, די מאַס וואַרימקייט.

די דאָזיגע איינהייט, אָדער „וואַרעמע־איינ־הייט", הייסט „קאַלאָריע". מיר קענען נאָך דעם זאָגען: דער און דער קערפּער מוז האָ־בען אַזוי פיעל און אַזוי פיעל קאַלאָריען, כדי צו דערגרייכען צו דער און דער טעמפּעראַטור.

איך קאָן זיך לענגער ניט אָבשטעלען אויף דעם ענין פון טעמפּעראַטור און קאַלאָריע; אַ וועלכע־עס־איז השגה האָט שוין דער לעזער דערפון, און פאַר אונזער טהעמאַ וועט עס קלע־קען. איך געה אַלזאָ איבער צו דעם פערגלייך צווישען די סכומים פון אַרבייט און וואַרעמקייט.

דאָקטאָר מייער, און נאָך איהם אַ פולע אַנ־דערע געלעהרטע, האָבען געפונען דורך זעהר פיעל פערשיעדענע פּראַקטישע עקספּערימענטען און מאַטעמאַטישע בערעכנונגען, אַז כדי צו שאַ־פען אַ קאַלאָריע, (ד. ה., אַזוי פיעל וואַרעמקייט וויפיעל מען מוז האָבען אום אונצו־וואַרעמען איין גראַם וואַסער אויף איין גראַד היץ) מוז מען פערברויכען פיער הונדערט און פיער און צוואַנ־ציג קילאָגראַם־מעטער (ד. ה. די אַרבייט, וועלכע עס איז נויטיג אום די משא פון איין קילאָגראַם אויפצוהעבען אויף 424 מעטער אין דער הויך); און די זעלביגע זאַך אויך פערקעהרט: אום צו שאַפען 424 קילאָגראַם־מעטער אַרבייט מוז פערברויכט ווערען איין קאַלאָריע וואַרעמקייט.

דורך די דאָזיגע צאָהלען, וועלכע מען האָט געפונען דורך עקספּערימענטען *) איז די מעכאַ־נישע טהעאָריע אַוועקגעשטעלט געוואָרען אויף אַ זיכערען און פעסטען פונדאַמענט.

ביי די געוועהנליכע דאַמפּף־מאַשינען קומט פאַר דער בייט פון וואַרעמקייט און אַרבייט טאָג־

---

*) צו בעשרייבען גענוי אַלע עקספּערימענטען איז אונמעגליך אין אַ פּאָפּולערען אַרטיקעל. איך וויל דעריבער בעשרייבען נור איינעם, אַ פּשוט'ערן, מען לאָזט פאַלען אַ געוויסע משא פון אַ בעשטימטער הויך אויף אַ ראַד, וועלכע עס קאָן זיך דרעהען אויף איהר אקס. דאָס ראַד געפינט זיך אין אַ קאַסטען מיט וואַסער; דורך דעם פאַל פון דער משא אויף דאָס ראַד, (אָדער די רעדער, אויב זיי זיינען דאָ עט־ליכע) הייבען זיי זיך אָן צו דרעהען, און דורך דעם וואַרעמט זיך אָן דאָס וואַסער אין קאַסטען. און אַזוי ווי מיר ווייסען וויפיעל משא דער פאַלענדער קער־קערפּער האָט אין זיך און פון וואָס פאַר אַ הויך ער פאַלט אַרונטער, קענען מיר דערפון אויסרעכענען די קילאָגראַם־מעטער אַרבייט, וועלכע ער שאַפט פאַלענ־דיג, און צווייטענס ווייסען מיר אויך וויפיעל וואַסער און אויף וויפיעל גראַד ער האָט זיך אַנגע־וואַרעמט (ד. ה. וויפיעל קאַלאָרען עס זיינען דער־ביי ענטוויקעלט געוואָרען), ממילא קענען מיר בע־רעכענען וויפיעל קילאָגראַם־מעטער מען ברויכט צו־ליעב איין קאַלאָריע. דורך דעם חשבון האָט מען געפונען די צאָהל 424.

וועט איהר מערקען, אַז דאָס זילבערנע האָט זיך שטאַרקער אַנגעוואַרעמט אַלס דאָס הילצערנע, הגם זיי האָבען ביידע בעקומען דעם גלייכען סכום־וואַרעמקייט פון דער זעלביגער גלאָז טהעע אין דער זעלביגער צייט; זייערע טעמפּעראַטורען אָבער זיי־נען פערשיעדען: דאָס הילצערנע איז קעלטער אַלס דאָס זילבערנע. מיר זעהען אַלזאָ, אַז „טעמפּעראַ־טור" און „סכום־וואַרעמקייט" זיינען ניט איין זאַך. פאַרוואָס דאָס זילבערע האָט זיך דורך דעם זעלביגען סכום וואַרעמקייט שטאַרקער אַנגעוואַרעמט אַלס דאָס הילצערנע, ד. ה. געקראָגען אַ העכערע טעמפּעראַטור, דאָס איז דערפאַר ווייל איהר מאַטעריאַל איז אַ'ן אַנדערער, און יעדער קערפּער, יעדע מאַטעריע האָט איהר ספּעציעלע אייגענשאַפט: איינע וואַרעמט זיך אַן דורך דעמזעלביגען קוואַנטיטעט וואַרעמקייט שטאַרקער, די אַנדערע—שוואַכער. מען רופט דאָס וויסענשאַפטליך: „ספּעציפיש וואַרעמקייט"; און יעדער קערפּער האָט זיך זיינע בעשטימטע „ספּעצי־פיש וואַרעמקייט". דאָס איז אַלזאָ פערבייגעהענ־דיג.

טעגליך: די קוילען, וועלכע האבען איז זיך די ווארעמקייט איז א פערבארגענער פארם, אזוי צו זאגען בעהאלטענערהייט, געבען זי ארויס איז א'ן אפענער פארם ביים הייצען און קאכען פון וואסער: איז דאמפף איז דער הייסער דאמפף (די ווארעמקייט) געהט איבער וויעדער איז מעכאנישע ארבייט, וועלכע עס טרייבט דעם לאקאמאטיוו, דעם דאמפף־שיף, אדער וועלכע ס'איז אנדערע מאשין.

די טעכניקער מוזען דעריבער וויסען די רעכנונג פון קילאגראם־מעטער איז קאלאריען, כדי אויך צו רעכענען וויפיעל קוילען מען מוז פערברויכען אום צו בעקומען אזוי פיעל און אזוי פיעל ארבייט.

אזוינע בייטען פון ווארעמקייט און ארבייט און אומגעקעהרט פון ארבייט איז ווארעמקייט, איז די אויבענדערמאהנטע ריכטיג אויסגערעכענטע צאהלען, קומט פאר כסדר, ווי איז דער נאטור גופא, אזוי אויך אויף פערשיעדענע טעכנישע אופנים.

„וואס עס בייט זיך תמיד און רעגעלמעסיג איינס מיט דעם אנדערען — שרייבט מייער — איז כסדר פעסטע און שטענדיגע צאהלען, דאס מוז אויך בעצם גלייך זיין. ארבייט איז בעוועגונג, ממילא מוז ווארעמקייט אויך זיין בעוועגונג."

וואס פאר א בעוועגונג איז ארבייט, דאס ווייסען מיר: א בעוועגונג פון קערפער, פון מאסען פון איין ארט צום צווייטען.

וואס פאר א בעוועגונג איז אבער ווארמקייט?

דארויף גיט אונז „די מעכאנישע אדער דינאמישע טהעאריע" פאלגענדע תשובה: עס זיינען דא צוויי ארטען פון ווארעמקייט: 1) שטראהלענדע ווארעמקייט און 2) קערפער־ווארעמקייט.

שטראהלענדע־ווארעמקייט איז די ווארעמקייט, וועלכע עס געהט איבער פון דעם ווארעמען קערפער דורך א פוסטען רוים (א רוים, איז וועלכען קיין לופט איז אויך נישטא), ווי למשל די ווארעמקייט פון דער זונה, וואו קומט צו אונז פון זעהר זעהר ווייט, וואו קיין לופט געפינט זיך אויך נישט. די דאזיגע ווארעמקייט דערגרייכט צו אונז אויף אזא אופן, ווי דאס ליכט פון דער זונה, ד. ה. דורך אזא בעוועגונג, (ווי אזוי דאס ליכט קומט צו אונז, וועגען דעם שפעטער איז דעם קאפיטעל: „ליכט".) און דעריבער קומט צו אונז די שטראהלענדע ווארימקייט מיט דיזעלביגע מהירות ווי דאס ליכט.

קערפער־ווארעמקייט איז די ווארעמקייט, וועלכע עס געהט איבער פון איין קערפער צום צווייטען דורך בעריהרונג מיט נאך א קערפער. איז דעם ווארעמען קערפער בעוועגען זיך זיינע מאלעקולען, זיינע אייגענע קלענסטע טיילכעלעך, וועלכע מיר מענשען קענען אפילו איז א מיקראסקאפ נישט זעהען. דורך דער בעוועגונג פון די דאזיגע טיילכעלעך (מאלעקולען) ענטשטעהט ווארעמקייט.

ארבייטען מיר, ד. ה., בעוועגען מיר קערפער פון איין ארט צום צווייטען, למשל בעת מיר ווארפען אראב א משא פון דער הויך אויפ'ן דיל, קאן די קראפט ניט לגמרי בטל ווערען און דעריבער ווארעמט זיך אן דער ארט, אויף וועלכען די משא פארט ארויף, ד. ה., די בעוועגונג פון דעם קערפער (ארבייט) געהט אריבער איז בעוועגונג פון מאלעקולען (ווארעמקייט); און די זעלביגע זאך אויך אומגעקעהרט: בעוועגונג פון מאלעקולען (ווארעמקייט) געהט איבער איז בעוועגונג פון גרויסע קערפער־מאסען (ארבייט) ווי איז דעם ביישפיעל פון דער דאמפף־מאשין.

און דאס מוז אזוי זיין. ווארום אזוי ווי קיין מאטעריע, קיין חומר קאן לגמרי ניט בטל ווערען, אזוי קאן אויך קיין קראפט, קיין ענערגיע לגמרי ניט בטול ווערען; זי קאן נור איבערגעהען פון איין פארם איז דער צווייטער: פון ארבייט איז ווארעמקייט למשל א. ד. גל. („דאס געזעץ פון ערהאלטונג פון ענערגיע", פון מייער).

דערפון זעהען מיר וויעדער א ראיה צו דער „מעכאנישער טהעאריע". די ביידע טהעאריען („די ערהאלטונג פון ענערגיע" און די מעכאנישע טהעאריע פון ווארעמקייט") שטיצען אלזא איינע די אנדערע. ווען מיר ווארפען א בליק צוריק אויף אונזערע האלב־ווילדע אבות אבותינו און מיר בעטראכטען דורך א וויסענשאפטליכע ברילע ווי אזוי זיי האבען בעקומען זייער ערשטען פייער (דורך רייבען פון צוויי שייט האלץ איינע אין די אנדערע), דאן זעהען מיר, אז די ביידע דערמאהנטע, זעהר און זעהר וויכטיגע טהעאריען האבען פאקטיש עקזיסטירט איז זייער האלב ווילדען צושטאנד, כאטש זיי האבען גערארפט פיעלע טויזענדער יאהרען אום דאס גענוי און וויסענשאפטליך צו פערשטעהען.

דר. י. בלומשטיין.

מיטלען געגען ארבייטסלאזיגקייט

1.

ווער איז שולדיג אין דעם, וואָס אזוי פיעל מענשען געהען ארום אָהן ארבייט? וויא אזוי קומט עס, אז ארבייטסלאָזיגקייט איז אזוי פאר־שפּרייט, איז אזא איינגעגעסענע סאָציאַלע קראַנק־הייט? און ווער דארף טראָגען דיא פאָלגען דערפון? דיא פראגען מוזען פארענטפערט ווע־רען, איידער מען מאַכט דעם ערשטען טריט צו אונטערזוכען, וועלכע רפואות, וועלכע מיטלען מען קען און דארף אָננעהמען געגען דער מכה.

אפילו צווישען דיא פארביסענסטע שונאים פון דער ארבייטער קלאַס אין רעאַקציאָנערען מיט שכל, זיינען דאָ ווייניגע וואָס זאָלען זאָגען ערנסט און עהרליך, אז דיא ארבייטער אליין זיינען שולדיג אין דעם וואָס זיי געהען ארום אָהן ארבייט.

ווער ווייס נאָך אזוי גוט, וויא יעדער קאַ־פּיטאַליסט, אונטערנעהמער און פאַבריקאַנט, אז דיא ארבייטער זוכען ארבייט, אז אויף יע־דער געפאָדערטען ארבייטער קומען אָן צעהנ־דליגע אָדער מעהר קאַנדידאַטען? ווער ווייס נאָך אזוי גוט, וויא זיי, אז ביי יעדער קלענסטער ענדערונג אין דיא צושטענדע פון וואַארענ־מארקט ווארפען זיי אליין ארויס טויזענדע און אבערטויזענדער ארבייטער אויפ'ן גאַס און זיי האַלטען גאָר ניט פאר נויטיג דיא ארבייטער אפילו מתריא צו זיין! ווער ווייס נאָך אזוי גוט וויא דיא קאַפּיטאַליסטען אליין, אז יעדער פּאָרטשריט אין דער טעכניק און מאַשינערייע „בעפרייט" טויזענדער ארבייטער פון זייערע שטעלעם!

דיא ארבייטער און דיא קאַפּיטאַליסטען, זיי אַלע ווייסען אלזאָ גאַנץ גוט, אז דיא אר־בייטער זיינען נור קרבנות פון דער ארבייטס־לאָזיגקייט, ניט אָבער דיא שולדיגע, ניט דיא אורזאַכע פון דער מכה. און אזוי וויא דיא אר־בייטסלאָזיגקייט קומט ניט פון פוילקייט פון דיא ארבייטער, אזוי קומט זיא אויך ניט פון דיא שלעכטסקייט פון דיא קאַפּיטאַליסטען.

דיא אורזאַכען פון דיזער סאָציאַלער קראַנק־הייט ליעגען טיעף איינגעוואָרצעלט אין תוך פון דער עקזיסטירענדער געזעלשאַפטליכער סיסטעם. דיא קאַפּיטאַליסטען זיינען נור דער בייטש, דיא ארבייטער דיא געשמיסענע.

דיא טהיילונג פון דער געזעלשאַפט אין קלאַסען ברייגגט דערצו, אז דער ארבייטער ווערט א „סחורה", וועלכע מען קויפט בעת מען דארף איהר, און וועלכע קען פארלעגען ווערען בעת מען דארף איהר ניט.

דיא עקזיסטענץ פון פּריוואַט אייגענטהום אויף דיא פּראָדוקציאָנסמיטלען. ד. ה. דאָס וואָס אלע סחורות ווערען געשאַפען ניט מיט דעם צוועק צו ערפילען דיא בעדירפניסע פון דיא מענשען נור צוליעב דעם פּראָפיט פון איינינגע מענשען, פון דיא אונטערנעהמער, ברייגגט דערצו, אז דיא „מענשליכע סחורה" דיא ארבייטער ווערען איבעריג ניט דאַן, ווען די געזעלשאַפט האָט שוין בעפריעדיגט איהרע בעדירפניסע, ווען זיא נויטיגט זיך מעהר ניט אין קיין סחורות, נור דאַן, ווען עס לויגט זיך ניט פאר'ן קאַפּיטאַליסט צו שאַפען סחורות.

דיא פיהרונג פון דער פּראָדוקציאָן דורך איינצעלנע מיט איינאַנדער קאָנקורירענדע פּריי־וואַט־אונטערנעהמער, וועלכע ווייסען ניט איינע פון דיא אנדערע, וועלכע שאַפען בלינדערהייט אין פערשיעדענע לענדער, אָהן א חשבון פאר דעמזעלבען וועלטמארק (אנארכיע פון דער פּראָדוקציאָן) פיהרט דערצו, אז דער וועלט־

מארק ווערט פון צייט צו צייט איבערפילט מיט סחורות, וועלכע ער קען ניט פארדייען. דערפון קומט ארויס פון צייט צו צייט קריזיסען. און דיא קריזיסען רופען ארויס מאסענהאפטע באנקראטען, פון וועלכע דיא ערשטע און גרעסטע כפרה זיינען דיא ארבייטער.

און אפילו אין דיא „גליקליכע צייטען", אין דיא צייטען פון „פראספעריטי" ליעגט דיא קראנקהייט שוין בעצם פון קאפיטאליסטישען פראדוקציאנס אופן. דער אייביגער הונגער פון דיא קאפיטאליסטען נאך פראפיט טרייבט זיי זייער גאנצע מארך און ענערגיע אוועק צו לייגען אויף דעם, וויא אויסצוטראכטען מיטלען דורך וועלכע מען זאל קענען פון דיא ארבייטער ארויסקריעגען וואס מעהר ארבייט, און וואס א גרעסערען חלק פון אונבעצאהלטע ארבייט. (פון „מעהר־ווערטה") דיא טהיילונג פון דער ארבייט, דיא איינפיהרונג פון גרויסע אונטערנעהמונגען, דיא פערפאלקאמונג פון דיא מאשינען, דאס אלץ און נאך פיעל אנדערעס זיינען מיטלען און וועגען דורך וועלכע דער חלק פון דיא אונטערנעהמער ווערט אלץ פעטער, דיא קאפיטאליסטען אלץ גרעסער, דיא סחורות אלץ מעהר, אבער דיא לאגע פון דיא ארבייטער אלץ ערגער. „דיא פארמעהרונג פון קאפיטאל, פארמעהרט אויף אזוי פיעל דעם עלענד, זיא רופט ארויס א רעזערווע ארמעע (א ארמעע פון ארבייטער וואס האבען ניט קיין ארבייט) (פערגלייך „קאפיטאל". באנד 1 זייטע 611).

און דס איז נאך ניט אלץ. דיא שטרעבונג פון קאפיטאל זיך שטענדיג צו פערמעהרען, קיין מאל ניט צו רוהען ברייגנט דערצו, אז דיא קאפיטאליסטישע געזעלשאפט הייבט אן צו פיהלען א כראנישען, שטענדיגען איבערפלוס פון סחורות. דיא קאפיטאליסטישע געזעלשאפט, ווערט אזוי צו זאגען, דערשטיקט פון איהר אייגענע עשירות. און אויך דערביי זיינען דיא ערשטע און גרעסטע כפרה דיא ארבייטער.

אט אויף אזא אופן זעהען מיר, וויא ביידע פארמען פון דער סאציאלער קראנקהייט וועלכע מען רופט ארבייטסלאזיגקייט, איהר כראנישע פארם (רעזערוו־ארמעע) און איהר געפעהרליכע פארם (קריזיסען) ליעגען אין עצם פון דער קאפיטאליסטישער פראדוקציאן, אין תוך פון דער עקזיסטירענדער געזעלשאפטס ארדנונג.

אויב דיא ארבייטער מאסען וואלטען עס אפילו ניט געוואוסט און פערשטאנען, פארשטעהען און ווייסען עס אבער דיא קאפיטאליסטען זעהער גוט, ווארום זיי זיינען דאך אין איצטיגער געזעלשאפט דיא פיהרער פון דער אינדוסטריע און דיא פערוואלטער פון דער געזעלשאפטליכער עשירות, און זיי ווייסען דאך — וויא געזאגט — גאנץ גוט, אז זיי קענען ניט בעשעפטיגען אלע ארבייטער און אז זיי ווארפען ארויס אויפ'ן גאס טויזענדער און אבערטויזענדער פון זייערע ארבייטער ביי די ערשטע סמנים פון שטילשטאנד אין אינדוסטריע און האנדעל.

איבער בעפעלקערונג, קריזיס, ענדערונג אין דיא פראדוקציאנס פערהעלטניסע, איינפיהרונג פון מאשינען, פעראייניגונג פון א סך אונטערנעהמונגען אין איין האנד (טראסט), סעזאן ארבייט, דאס אלץ זיינען דיא עקאנאמישע הויפטאורזאכען פון ארבייטסלאזיגקייט. עס קומען צו נאך פאליטישע אורזאכען, וויא, מיליטערישע און האנדעלס קריעגען. עס קומען צו נאך ריין עטליכע, לאקאלע אורזאכען, וואס רופען ארויס ארבייטסלאזיגקייט.

דיא אלע קוועלען פון ארבייטסלאזיגקייט זיינען געזעלשאפטליכע. זיי ליעגען ערשטענס אין דעם תוך פון דער איצטיגער געזעלשאפטס־ארדנונג. זיי ליעגען צווייטענס אין דיאבעזונדערע עקאנאמישע און פאליטישע אומשטענדע פון א געוויסע לאנד, אדער ארט, דיא אלע עקאנאמישע און פאליטישע ארדנונגען און צושטענדע זיינען געשאפען פאר דיא אינטערעסען פון דיא הערשענדע קלאסען, גיבען רייכטהום, מאכט, וואוילטאג און לוקסוס זיי, דיא אונטערדריקער, עקספלואטאטארס און הערשער און ווערען דערפאר אייפריג פערטהיידיגט פון זיי. דיא פראלעטאריער אבער, דיא גרויסע ארבייטער מאסען האבען אפילו אין דיא „גוטע" צייטען נור קוים גענוג אויף חיונה בצער. און ווען דערדעדל פון פראספעריטי דערלאנגט זיך איין קליינעם דרעה צוריק, דאן קומט הונגער און שרעקליכע נויטה.

מען האט געקענט פאדערן פון דער געזעלשאפט כאטש אזוי פיעל רעכט און גערעכטיגקייט צו נעהמען אויף זיך דיא פעראנטווארטליכקייט פאר דיא פאלגען פון איהרע צושטענדע. און אזוי וויא דיא ארבייטסלאזיגקייט איז, וויא מיר האבען געזעהען, א געזעלשאפטליכע קראנקהייט מוז דיא געזעלשאפט און איהר אר־גאן דער שטאאט זארגען, וויא ארויפצו־וואר־פען דיא לאסט פון דער ארבייטסלאזיגקייט אויפ'ן כלל און איהר גערעכטער צו פערטהיילען צווישען דיא פערשיעדענע קלאסען און גרופען פון דער בעפעלקערונג.

ווען אין דער קאפיטאליסטישער געזעלשאפט וואלט רעכט און גערעכטיגקייט געהאט כאטש וועלכע עס איז בעדייטונג, דאן וואלט געווען זעלבסט־פערשטענדליך, אז דיא אר־

בייטסלאָזע האָבען אַ רעכט צו פאָדערן פון שטאַאַט שטיצע, צו פאָדערן ארבייט אָדער מיטלען צו לעבען און דיא צייטען פון ארבייטסלאָזיגקייט, וועלכע קומט ניט דורך דיא ארבייטערס שולד.

עס איז אָבער געשעהען געראדע פארקעהרט. קיין איינציגער פון דיא עקזיסטירענדע שטאַאַטען אין אייראָפּאַ און אַמעריקאַ וויל פאר קיין פאַל ניט אַנערקענען, אַז עס ליעגט אויף זיי אַ חוב צו זאָרגען פאר דיא ארבייטסלאָזע, אַז דיא ארבייטער האָבען אַ רעכט צו פאָדערן, מען זאָל וואָס עס איזט טהון פאר זיי.

אין דער לאַנד, וואו דיא ארבייטסלאָזיגקייט קומט פאָר עפטער און אין שטרענגערער פאָרם וויא אנדערסוואו, אין ענגלאַנד, האָט מען אָבגעשאַפט דיא הילף פון שטאַאַט פאר דיא ארבייטסלאָזע. און מען האָט עס געטהון געראדע אין אַ צייט, ווען מען האָט געשאפען דיא ערשטע ארבייטער־שוץ־געזעצען. פון יאָהר 1601 אָן האָט אין ענגלאַנד עקזיסטירט אַ געזעץ, וועלכע פערפליכטעט דיא קירכענגעמיינדען צו ערנעהרען זייערע ארעמע מיטגליעדער, דיא קראַנקע און אַלטע האָבען געמוזט אריינגענומען ווערען אין באַגאַדעלנעס און פאר דיא ארבייטסלאָזע האָט מען געמיזט שאַפען ארבייט אין עפענטליכע ווערקשטאַטען. אין יאָהר 1834 איז דער געזעץ געענדערט געוואָרען אַזוי ווייט, אַז פון איהם איז כמעט וויא גאָר ניט געבליבען. דער שטאַאַט האָט זיך אין גאַנצען ענטזאַגט צו העלפען דיא ארבייטסלאָזע. זאָלען זיי געהען אין דיא פאַבריקען, האָט דער שטאַאַט געזאָגט. נור ווען זיי וועלען האַלטען ביים אונטערגעהען, דאַן זוכט מען זיי צו ראַטעווען, דורך דעם וואָס מען שיקט זיי אָפּ צו דיא בעלי־צדקה. כדי אַז דיא ארבייטער זאָל זיך ניט וועלען געהען אין דיא עפענטליכע ארבייטס הייזער האָט מען דאָרט גענומען בעהאַנדלען מיט אַ שווידערליכער אכזריות און געמאַכט פון דיא ארבייטסהייזער קאַטאַרזשנע הייזער.

אָט אַזוי איז געגאַנגען ביז אין דיא 80ער יאָהרען. קריזיסען זיינען געקומען, מענשען זיינען געפלאַגט געוואָרען טויזענדער־ווייז מיט הונגער, דער שטאַאַט האָט זיך ניט געמיישט. עס איז ניט זיין זאַך. אין דיא 80ער יאָהרען האָט זיך אין ענגלאַנד אָבער געגומען בעווייזען דיא סאָציאַל דעמאָקראַטיע. און זיא האָט אויפגעהויבען אַ שטאַרקע אַגיטאַציאָן. דער איצטיגער מיניסטער און דאַמאַלסדיגער סאָציאַליסט דזשאָהן בוירנס האָט אין יאָהר 1886 ארויסגעפיהרט 50 טויזענד ארבייטסלאָזע אויף דיא גאַסען פון לאָנדאָן.

דיא הערשענדע קלאַסען האָבען זיך דערשראָקען אַזוי דיא רעגיערונג האָט געהייסען זיין ביט אַזוי „שטריינג" צו דיא אָרימע. מען האָט זיך גענומען פאר „צדקה", מען האָט געשטילט אויף אַ ווייל דעם הונגער פון דיא ארבייטסלאָזע און זיי אויף אַ ווייל בערוהיגט.

אין דיא לעצטע 2 יאָהר האָבען דיא סאָציאַליסטען ווידער אויפגעהויבען דיא אַגיטאַציאָן נאָך שטאַרקער, נאָך מעכטיגער, אויך דיא נויטה איז געוואָרען גרעסער, דיא שטעדט פערוואַלטונגען האָבען זיך אויך אריינגעמישט. ווידער האָט דיא „געזעלשאַפט" זיך דערשראָקען. און האָט צוגעזאָגט אַ געזעץ צו העלפען דיא ארבייטסלאָזע. מען האָט זאָגאַר אָנגענומען אַזאַ געזעץ, מען האָט געשאַפען קאָמיסיאָנען, וואָס זאָלען זעהען געבען ארבייט צו דיא ארבייטסלאָזע, מען האָט זיי עמפּפאָהלען צו גרינדען קאָלאָניעס פאר דעם צוועק. מען האָט נור איין קליינינגקייט פארפעהלט: געבען מיטלען פאר דעם צוועק, דערפון האָט דער שטאַאַט זיך ענטזאַגט, דעם פּרינציפּ אַנערקענען, אַז דער שטאַאַט האָט צו ערפילען אַ חוב צו דיא ארבייטסלאָזע דאָס וויל נאָך עד היום דעם ענגלישען שטאַאַט ניט. מען האָט איבערגעלאָזען צו דיא בעלי־צדקה, זיי זאָלען געבען נדבות פאר דעם.

דיא בעלי־צדקה האָבען זאָגאַר געפּרובירט עס דורכצופיהרען אין דער פּראַקטיק. 456 פאַמיליען, 2456 פּערזאָן, זיינען אוועקגעשיקט געוואָרען אין אַ קאָלאָניע פון דיא היילס ארמעע. דאָרט האָט מען זיי געלאָזט ארבייטען ביי גאָרטען־ארבייט. דאָס האָט געקאָסט אַ סומע פון 4300 פונט (21500 דאָלאַר) אין איין ווינטער. דיא שערי הצדקה זיינען דערמיט פארשלאָסען געוואָרען. און דיא 197.000 אַנדערע ארבייטסלאָזע פון לאָנדאָן און דיא 997.000 אָדער 1.997.000 ארבייטסלאָזע פון גאַנצען לאַנד האָבען געדאַרפט זיך פרייען און בענטשען און דאַנקען דיא גוטע, זיסע, באַרמהערציגע בעלי־צדקה פאר דיא חסדים וואָס זיי האָבען בעוויזען צו זייערע „אונגליקליכע", „געפאַלענע" ברידער!

דיא הילף פון שטאַאַט, זאָגען דיא ענגלישע בורזשואַזנע פּאָליטיקער, ערניעדעריגט דעם ארבייטער, נעהמט ביי איהם אוועק דיא ענערגיע, מוטה און ווירדע. צדקה אָבער געהט דאָך פון „גוטען" האַרצען און דערפאַר איז עס אַ נחת אי פאַר דיא, וואָס העלפען, אי פאַר דיא וואָס ווערען געהאָלפען. אַזוי רעדט דער שכל און יושר פון דער בורזשואַזיע. דיא הונדערטע טויזענדער הונגערענדע ארבייטסלאָזע האָבען

אָבער אויף דעם גענטפערט מיט'ן קאַמפּפס־רוף: „פאַרשאָלטען זאָל זיין אייער רחמנות, אייער צדקה! מיר פאָדערן דאָס רעכט אויף ארבייט!"

2.

„דאָס רעכט אויף ארבייט", איז דיא פאָדערונג וועלכע דיא ענגלישע ארבייטער אונטער דער פיהרונג פון דיא ענגלישע סאָציאַלדעמאָקראַטען שטעלען ארויס. מיט דער פאָדערונג ווענדען זיי זיך צום שטאַאַט און האָפען סוף כל סוף זייער פאָדערונג דורכצופיהרען.

דיא פאָדערונג איז שוין אַן אַלטע. דיא אַלטע אוטאָפּיסטישע סאָציאַליסטען פון דיא 30ער און 40ער יאָהרען אין פראַנקרייך האָבען עס געמאַכט פאַר זייער הויפּטפאָדערונג. און דיא פּאַריזער ארבייטער האָבען ניט איין מאָל: אין יאָהר 1830, 1848, 1871 דיא פאָדערונג ארויפגעטראַגען אויף דיא באַריקאַדען. אין יאָהר 1848 האָט עס זאָגאַר אויסגעוויעזען, אַז אָט אָט ווערט דער אידעאַל פאַרווירקליכט.

צו קען דיא פאָדערונג ערפילט ווערן אין דער קאַפּיטאַליסטישער געזעלשאַפט? קויטסקי האָט אַ מאָל פאַר מעהר וויא צוואַנציג יאָהר צו־ריק („נייע צייט" 1884) דיא פראַגע טיעף און קריטיש אונטערזוכט און ער האָט גאַנץ ריכטיג אויפגעוויזען אָט אויף וואָס: „דאָס רעכט אויף ארבייט איז אַ פאָדערונג, וואָס איז פול פון ווי־דערשפּריכע, וויא דער קליינבירגערליכער סאָ־ציאַליזמוס אַליין, וועלכער האָט איהר ארויסגע־שטעלט. דאָס רעכט אויף ארבייט ווירקט אויף דיא איצטיגע אָרדנונג אי צושטערענד, אי ער־האַלטענד. אין דער קאַרגער פאָרם אין וועל־כער זיא ווערט איצט דורך געפיהרט פארהיט זיא דיא געזעלשאַפט, אַז זיא זאָל ניט פאַר־פלייצט ווערען מיט פאַרברעכענס און שטאַרקט איהר. ווען דאָס רעכט אויף ארבייט וואָלט דורכגעפיהרט געוואָרען אין גאַנצען וויא דיא קליין־בירגערליכע סאָציאַליסטען הלומ'ט זיך, דאַן וואָלט דורך דעם פאַראייביגט געוואָרען דיא איצטיגע אָרדנונג, ווארום דורך דעם וואָלט אָבגעשאַפען געוואָרען דיא שאַדענס, וועלכע דיא ארבייטסלאָזיגקייט ברייגגט, ד. ה., דיא אונזיכערהייט און מורא פאַר'ן מאָרגעדיגען טאָג פון דיא ארבייטער, מיט איין וואָרט, זייער עלענד. אָבער דאָסזעלבע רעכט פיהרט פון אַנ־דערער זייט ענטוועדער צום שטאַאַטס־באַנק־ראָט, אויב מען פיהרט עס דורך וויא עס דאַרף צו זיין (ד. ה. אויב מען נעהמט זיך אַן צו שאַ־פען יעדען דיא ארבייט פון זיין פּראָפעסיאָן) אָדער עס פיהרט צו דיא גרינדונג פון אַזוינע ארבייטס־הייזער, וואָס זיינען עהנליך צו טור־מעס, ווען מען וויל זיך צופּאַסען צו דיא עק־סיסטירענדע אימשטענדען."

דאָס רעכט אויף ארבייט אין אידעאַלעס זין קען אין דער קאַפּיטאַליסטישער געזעלשאַפט ניט דורכגעפיהרט ווערען. וואָס עס קען יא דורכ־געפיהרט ווערען און צו וואָס דיא הערשענדע קלאַסען און דיא רעגיערונגען מוזען געצוואונגען ווערען איז, אַז זיי זאָלען ניט וועלען אָבוואַ־שען זייערע הענד אין אונשולד און זאָלען אויך טראַגען כאָטש אַ טהייל פון דעם שווערען יאָך, וועלכע זייערע אָרדנונגען לייגען ארויף אויף דיא ארבייטער.

דיא סאָציאַלדעמאָקראַטען פון פערשיעדע־נע אייראָפּעאישע לענדער, צוזאַמען מיט געוויי־סע בירגערליכע סאָציאַל־פּאָליטיקער האָבען אין דיא לעצטע יאָהרען גענומען פּראָפּאַגאַנדירען אַן אַנדער וויכטיגען מיטעל, דיא פאַרזיכערונג געגען ארבייטסלאָזיגקייט. און עס איז זאָגאַר געפּרובירט געוואָרען דיא אידעע דורכצופיה־רען אין לעבען. דיא פּראָבעס זיינען געמאַכט געוואָרען אין דריי שטעדט און קאַנטאָנען פון דער קליינער שווייץ: אין בערן, באַזעל און סאַן־גאַלען.

דיא אידעע פון פערזיכערונג געגען אַר־בייטסלאָזיגקייט איז איבערהויפּט ניט קיין נייעס. פיעל ארבייטער אָרגאַניזאַציאָנען, אין ענגלאַנד און אין אַנדערע לענדער האָבען שוין לאַנג איינגעפיהרט ביי זיך אַזאַ סאָרט פאַרזי־כערונג.

דיא ענגלישע טרייד יוניאָנס האָבען אויס־געצאַהלט אין פערלויף פון דיא 10 יאָהר צווישען 1892—1901 זייערע מיטגליעדער ארבייטסלאָזענבענעפיט 16¼ מיליאָן דאָלאַר.

אין יאָהר 1902 אַליין 2.1000.000 דאָלאַר.

אין יאָהר 1903 . . . . 2.520.000 דאָלאַר.

דיא דייטשע געווערקשאַפטען האָבען אויסגעצאַהלט אין פערלויף פון יאָהר 1902 ביז 1903 364.000 דאָלאַר.

פון דיא אַמעריקאַנער יוניאָנס צאָהלען ניט פיעל בענעפיט אין דער צייט פון ארבייטס־לאָזיגקייט. דיא סיגאַר־מאַכערס אינטערנאַ־ציאָנאַלע יוניאָן האָט אויסגעצאַהלט אין דיא יאָהרען 1879 ביז 1900 917.000 דאָלאַר שטיצע פאַר ארבייטסלאָזע (דזשאָהן מיטשעל „אָרגאַ־נאַיזד לייבאָר").

די אידעע פון פערזיכערונג געגען ארבייטס־לאָזיגקייט איז אַלזאָ בעצם ניט קיין נייעס. דער נייעס באַשטעהט נאָר אין דעם, וואָס עס ווערט געפאָדערט, אַז דיא פערזיכערונג זאָל זיין אַ אַלגעמיינע פאַר אַלע ארבייטער אָרגאַני־זירטע און ניט אָרגאַניזירטע און אַז איבערנעה־

מען זאָל עס דער שטאַאַט אויף זיין חשבון.

דיא פערזיכערונג געגען ארבייטסלאָזיגקייט באַגעגענט וויניגער שווירינגקייטען איידער דיא פאָדערונג פון רעכט אויף ארבייט, ווארום „דאס רעכט אויף ארבייט איז אונמעגליך דורכצופיהרען אין דער קאַפּיטאַליסטישער געזעלשאַפט. הינדע געגען דער פלאַג איז אָבער נויטיג און דאָס קען דערגרייכט ווערען דורך פערזיכערונג געגען ארבייטסלאָזיגקייט (מאַלרעכבוהר „צור „פראַגע דער ארבייטסלאָזיגקייט“).

דאָך איז אויך דיא פערזיכערונג געגען ארבייטסלאָזיגקייט באַגלייט פון גרויסע שוועריגקייטען. אויך דערביי מוז'ן דיא פּראָלעטאַריער שטעהען אויף'ן וואך און פאַרהיטען, אַז אין דעם האָניג זאָל ניט זיין אַריינגעגאָסען אויך טראָפּענס גיפט.

„קיינער אין דער סאָציאַלדעמאָקראַטיע איז ניט פּרינציפּיעל געגען אַזאַ פערזיכערונג אָבער פיעל היינגט אָפּ פון דעם וויא דיא זאַך וועט אויסגעפיהרט ווערען. יידענדיג וועגען ארבייטסלאָזען פערזיכערונג דאַרף מען געדיינקען. 1) אַז דורך דעם קען מען ניט אין גאַנצען אויסהיילען דיא וואונד. דיא אויסצאַהלונגען וועלען שטענדיג זיין קלענער, וויא דער געוועהנליכער פאַרדיענסט. זיי וועלען אין בעסטען פאַל נור ראַטעווען דיא ארבייטסלאָזע פון פאַרצווייפלונג. 2) עס ווענדט זיך ווער עס וועט צאַהלען פאַר דיא פערזיכערונג. אַ שטאַרקע ארבייטער פאַרטיי מיט אַ גרויסען פּאָליטישען איינפלוס קען דערביי זעהר פיעל העלפען. 3) דיא פערזיכערונג קען ניט אָנהאַלטען אין דיא צייטען פון גרויסע אַלגעמיינע קריזיסען. דיא פערזיכערונג קען אַלזאָ ניט בעטראַכטעט ווערען וויא אַ ראַדיקאַלע רפואה, נור וויא אַ זאָרט פערזאָרגונג פון אָרימעלייט. אָבער אויך אַלס אַזוינס דאַרף מען עס ניט אַראָפּמאַכען אונטער'ן האַנד. מען דאַרף נור ניט פאַרגעסען, אַז דיא ענטוויקלונג פון ארבייטער־שוץ־געזעצען און פון געווערקשאַפטען איז פאַר דיא ארבייטער נאָך אַ וויכטיגערע זאַך. דיא ארבייטער דאַרפען אויך זעהען פאַרהיטען זייערע רעכט. זיי מוזען בעזאָנדערס שטאַרק היטען זייער רעכט צו סטרייקען. מיט איין וואָרט מען מוז זיין קריטיש.“ (קויטסקי אין דער „נייער צייט“ 1899).

„קריטיש זיין“, דאָס איז אַ געזונטער פּרינציפּ. ער פערהיט פון אַ סך פעהלערן, און זייענדיג קריטיש מוז מען מודה זיין, אַז קיין ראַדיקאַלע רפואה ווי אויסצוראָטען די קראַנקהייט פון ארבייטסלאָזיגקייט איז אין דער קאַפּיטאַליסטישער געזעלשאַפט ניטאָ. דערפאַר אָבער זיי־נען דאָ מיטלען, וויא אַזוי צו פאַרקלענערען דיא שעדליכע ווירקונג פון דער קראַנקהייט. עס איז דאָ מעגליכקייטען, וויא צו פערלייכטערן דיא קראַנקהייט.

דיא פערזיכערונג געגען ארבייטסלאָזיגקייט איז דער גרעסטער פון דיא הילפס מיטלען. עס זיינען דאָ אָבער נאָך אַ סך אַנדערע מיטלען. זיי זיינען כמעט פאָלשטענדיג אויסגערעכענט אין דעם געזעץ פּראָיעקט, וועלכען דער אַנפיהרער פון דער שוויצער סאָציאַלדעמאָקראַטי גרייליך האָט אין יאָהר 1901 אריינגעטראָגען אין שוויצער נאַציאָנאַלראַטה (פּאַרלאַמענט).

גרייליך'ס פּראָיעקט צופאַלט אויף פיער טהיילען: 1. מיטלען, וויא צו פערקלענערן דיא ארבייטסלאָזיגקייט. זיא זאָל ניט פאַרכאַפּען אַזוי פיעל מענשען, דער וויכטיגסטער פון דיא סאָרט מיטלען איז דיא פערקירצונג פון דער ארבייטס־צייט. דער שכל איז אַ פּראָסטער: וויא באַלד, אַז דיא בעשעפטיגטע ארבייטער וועלען ארבייטען וויניגער צייט, וועט דיעזעלבע ארבייט קלעקען פאַר מעהר מענשען.

2. עס מוז געשאַפט ווערען אויף וויא ווייט מעגליך ארבייט פאַר דיא ארבייטסלאָזע. דער שטאַאַט, דיא געמיינדען דיא שטאָדט פערוואַלטונגען מוזען אין דיא צייטען פון ארבייטסלאָזיגקייט זעהען אויסצופיהרען דיא ארבייטען, וואָס זיא דאַרף טהון: בויען קאַנאַלען, באַהנען, הייזער א. ז. וו.

3. אונטערשטיצען דיא ארבייטסלאָזע, פאַר וועמען מען קען ניט שאַפען קיין ארבייט, דורך געלדמיטלען און געטהון מוז עס ווערען ניט פון בעלי־צדקה אַלס נדבה, נור פון דיא רעגיערונג, פון דיא שטעדט און געמיינדען.

4. פערזיכערונג געגען ארבייטסלאָזיגקייט גרייליך'ס פּראָיעקט פאָדערט, אַז דיא צענטראַלע רעגיערונג און דיא קאַנטאָנען זאָלען צאָהלען 40 פּראָצענט און דיא ארבייטער 60 פּראָצענט פון דער פערזיכערונגס פּרעמיע.

5. פאַרבעסערען דיא מיטלען וויא אויס־צוגעפינען ארבייט. גרינדען שטעדטישע ביוראָס, פאַר דיא וואָס זוכען ארבייט. העלפען מיט רייזע קאָסטען דיא ארבייטער, וואָס קענען בעקומען ארבייט אין אַנדערע שטעדט א. ד ג.

דיא אַלע פאָרשלעגע געהען ניט אַזוי ווייט, וויא דיא ענגלישע פאָדערונג. זיי שטעלען זיך נעהענטערע פּראַקטישערע צוועקען. זיי קענען דורכגעפיהרט ווערען פון דיא קאַפּיטאַליסטישע שטאַאַטען אויך. און זיי וועלען אין דער אָדער יענער פאָרם אויך מוזען דורכגעפיהרט ווערען. אמת נאָך פיעל הארטע קעמפּפע וועט קאָסטען

דיא ארבייטער ביז זיי וועלען צווינגען דיא רע־גיערונגען און דיא בורזשואזנע פארטייען מודה צו זיין, אז עס איז דיא שולד פון דער איצטיגער סיסטעם, וואס מענשען געהען ארום אהן אר־בייט און אז עס איז דער חוב פון דער געזעל־שאפט דיא פעראנטווארטליכקייט דאפיר ארויף צו נעהמען אויף זיך. אבער פאר קעמפפע שרעקען זיך דיא פראלעטאריער ניט אפ, און אין זייער נצחון צווייפלען זיי ניט. זיי ווייסען גאנץ גוט, אז נור דורך הארטען קאמפף קענען זיי עראבערען זייערע רעכטע.

דר. ק. פארנבערג.

דיא פסיחאלאגיע פון א סאציאל-דעמאקראט

פון מ. זאמעטקין.

יי מענשען מיט א געוויינליכען פערשטאנד, און וואס קענען לאגיש דיינקען, וועט אפילו אויסקומען גאר איבריג מיין ערקלעהרונג פון דיא פסיחאלאגיע פון א סאציאל דעמאקראט.

אזוי וויא א סאציאל דעמאקראט איז דאך יעדענפאלס איינער פון דעם מין „האמא" (מענש), טא איז דאך נאטירליך אז יעדער סאציאל דעמאקראט זאל זיך האבען זיין אייגענע פסיחאלאגיע, פונקט וויא א יעדער אברהם, יצחק אדער יעקב האט זיך זיינע. אבוואהל א גאט (פרינציפ, למישל) האבען זיי אלע דעמזעלבען.

עס זיינען אבער דא א סך פון אונזערע פריינד, וועלכע טענה'ן אז אלע סאציאל דעמאקראטען זיינען אויסגעשניטען אויף איין מוס־טער. וואס פאר א מין מוסטער דאס איז אזוינס, איז שוין גאר אן אנדער פראגע. פון וואנען האט זיך דער מוסטער גענומען, איז אויך ניט אייער טאטענס דאגה. פאר זיי איז גאנץ גענוג אז איהר זאלט וויסען, אז א סאציאל דעמאקראט מוז פאלגען דיא מאיאריטעט — און טענה ניט... צום ביישפיעל, דיא מאיאריטעט זאגט, אז דער קאפיטאליזמוס איז גוט, מוז דער סאציאל דע־מאקראט זאגען, „גוט". אי טאמער זאגט ער עס ניט, איז ער קיין סאציאל דעמאקראט ניט אדער ער איז ניט קאנסעקווענט.

און אונזער א גוטער פריינד, אן אנאר־כיסט, בעדויערט דעם צוקינפטיגען סאציאל־דעמאקראט, וועלכער וועט נעביך מוזען אין דיא צוקינפטיגע געזעלשאפט שרייבען א פראשעניע און בעטען ביי דער ביוראקראטיע איין ערלויבניס ביי יעדען טריט וואס ער וועט דארפען טהאן.

היינט שטעלט זיך פאר דיא פסיחאלאגיע פון דעם צוקינפטיגען סאציאל דעמאקראט, אז נאך ניט האבענדיג קיין טינט און פעדער און פאפיער וועט ער דארפען שרייבען א פראשעניע אז מען זאל איהם ערלויבען צו שרייבען א פרא־שעניע.

וועט מען מוזען רופען א מאסענפערזאמלונג צו זאל מען איהם ערלויבען טינט און פעדער, א. ז. וו. ווען מיר סאציאל דעמאקראטען זאלען זיך פערלאזען אויף דיא אנארכיסטען, אז זיי זאלען פיר אונז מאכען דעם צוקינפטיגען שטאאט וואלטען מיר געמוזט האלטען אין איין שרייבען פראשעניעס, אז עס וואלט אונז אפילו קיין צייט געבליבען ווען זיך אויסצולערנען שרייבען.

היינט שטעלט זיך פאר וויפיעל טראבעל עס וועט ארויסקומען ווען עס וועט זיך האנדלען ניט וועגען איינפאכע און פראסטע ארבייטען און אלטעגליכע פאסירונגען פון איינפאכע, געוויינ־ליכע מענשען, נור וועגען גרויסע ענדעקונגען פון זשעניען, ד. ה. מען וועט מוזען צוזאמענרו־פען דיא פארטיי גענאסען און ענטשיידען מיט א מאיאריטעט צו דיא נייע טהעאריע איז גוט צו ניט.

אט אזוי שילדערט אונזערער א „פריינד" אן אנארכיסט דיא טראבעלס און געפאהרען פון דער צוקונפטיגער סאציאליסטישער געזעלשאפט.

און נאך וויל איך ערלעהרען אז ביי אונז סאציאל דעמאקראטען וועט יעדער געזונטער און ערוואקסענער מענש זיין געצוואונגען צו טהאן זיין טהייל געזעלשאפטליכע ארבייט אין דער פראדוקציאן פון זאכען, וואס עס וועט ביי איהם פארנעהמען בלויז צוויי־דריי שטונ־דען א טאג; און אין דיא איבריגע 21 אדער 22 שטונדען וועט ער זיך מעגען שלאגען קאפ אן וואנד.

אבער ווער וועט עס בעשטימען וואס איז דיא נויטווענדיגע ארבייט? דיא מאיאריטעט? וועט וועט עס בעשטימען וויא גרויס עס זאל זיין

דער גלייכער טהייל פיר יעדען? דיא מאיאָרי־טעט. ווער וועט בעשטימען צו וואָס פאר א פאך ארבייט איך זאָל זיך נעהמען אום אויפצוטהאָן מיין טהייל ארבייט? און ווער וועט מיך צווינ־גען, אז איך זאָל דאָס טהאָן? און אין וואָס וועט בעשטעהען דיא צוואנג ?

זעהט איהר, צו ענטפערן דיזע לעצטע פראַ־גען מיט לאָגיק און פערשטאנד, און דאצו נאך אזוי אז גערעכטיגקייט און פערזענליכע פרייהייט זאָלען דיקטירען דער לאָגיק און דעם פערשטאנד אין וועלכע גרענצען צו זוכען דעם אנטוואָרט, דארויף מוז מען זיין א סאָציאַל דעמאָקראַט.

וויא לאנג וועט דויערן דיא פעריאָדע אין דער ענטוויקלונג דער מענשהייט, וועלכע וועט בעצייכענט ווערן אין דער געשיכטע פון דער וועלט אלס דער סאָציאַל־דעמאָקראַטישער שטאאט ?

איך בין איבערצייגט, אז דער סאָציאַל דע־מאָקראַטישער, אָדער פראָסטער גערעדט, דער סאָציאַליסטישער שטאאט, אָדער נאָך בעסער, דיא קאָאָפּעראַטיווע געזעלשאפט וועט ניט אויפ־געבויט ווערן אין א טאָג און וועט זיך ניט ענ־דיגען אין א וואָך.

דער איבערגאנג פון דיא יעצטיגע געזעל־שאפטליכע אונאָרדנונג צו א סאָציאַליסטישע אָרדנונג, וועט זיין א גאנץ שווערער און לאנגער פּראָצעס. און דיא איבערגאנגס פעריאָדע אליין וועט מיט זיך פאָרשטעלען מאסען פערשיעדענע מאָמענטען, — מאָמענטען, וועלכע וועלען זיין איינע פון דיא אנדערע אזוי ווייט וויא ווייט עס איז פון דער טיראנייי פון קאפּיטאַל ביז דיא פרייהייט פון סאָציאַליזמוס. אין דיא גאָר ער־שטע פון דיזע מאָמענטען, וועלען מיר גאָר זיין געצוואונגען צו געברויכען געוואלד אום צו צווינ־גען אונזערע געגנער, זיי זאָלען פאָלגען אונזערע בעשליסע. און נאָך וואָס פאר א גוואלד! מיר וועלען שטעהן אויף דיא באריקאדען און מיר וועלען מוזען טויט־שיסען דיא רעאַקציאָנערען, אום צו שטערן דיא קאפּיטאַליסטען אין זייער פערזענליכע פרייהייט צו געברויכען דיא מאַ־שינערי און דיא קאָנסערוואטיווע ארבייטער אלס זייער אייגענס.

אזוי גיך וויא אונז וועט געלונגען צו זיעגען אין דיזען ערשטען און זעהר וויכטיגען מאָמענט, וועט זיך דער כאראקטער פון אונזער צוואנג־סיסטעם אויך בייטען אויף א מילדערע פאָרמע. דיא איבערגעבליבענע פערדאָרבענהייטען פון׳ם קאפּיטאַליזמוס וועלען מיר ענטוועדער בעהאנד־לען אין געפענגניסע מיט פאָליסייטע אָדער אין האָספּיטעלער מיט דאָקטוירים און מעדיצין.

אָבער וואָס א יאָהר מעהר עס וועט פער־געהען, אלץ ווייניגער וועלען זיין געפענגניסע און פאָליסייטע און אלץ מעהר האָספּיטעלער און דאָקטוירים פיר דיזע איבערגעבליבענע פער־דאָרבענהייטען. צוויי זאכען וועלען אונז שטעהן צו הילפע: בעסערע עקאָנאָמישע צושטענדע וועל־לען מאכען דיא מענשען בעסער; בעסערע ראַ־ציאָנעלע בילדונג ווט מאכען דעם פערברעכערס קינדער אוים פערברעכער; און דיא ניט פערברע־כער וועט דיא בעסערע ערציהונג לערנען צו האָ־בען מיטלייד איידער צו זוכען ראכע.

און וואָס ווייטער און ווייטער אלץ בעסער און בעסער וועלען ווערן דיא עקאָנאָמישע צו־שטענדע, אלץ העכער, פיינער, און מענשליכער וועט ווערן דער מענש און אלץ מילדער און ווייי־כער וועט ווערן דער כאראקטער פון דעם צוואנג, וועלכע דיא געזעלשאפט וועט געברויכען.

עס וועט ענדליך קומען דיא צייט ווען דער סאָציאַליסטישער שטאאט וועט ניט דארפען גע־ברויכען קיין גרעסערן צוואנג, וויא עס ווערט יעצט געברויכט געגען שול־קינדער, אָבער דארויף וועלען מיר זיך ניט אָבשטעלען. אלס סאָציאַל־דעמאָקראַטען וועלען מיר אימער שטרעבען צו דער צייט, ווען דיא עפענטליכע מיינונג — בלויז דיא מיינונג פון פריינדע און בעקאנטע, וועט זיין דער איינצעלנער שטערער פון דיא פערזענ־ליכע פרייהייט פון דעם יעניגען, ביי וועמען עס איז נאָך אלץ געבליבען א שטיקעל פערדאָרבענ־הייט אלס זכר פון דער שרעקליכער קאפּיטאַליס־טישער סיסטעם.

און פיר מיר, אלס סאָציאַל דעמאָקראַט איז נאָך דאָס אויך ווייניג. איך וועל אימער פאנטאַ־זירען (ווייל איך בין ניט זיכער, אז דאָס איז מעגליך) וועגען אזא צייט אין דעם סאָציאַליס־טישען שטאאט, ווען יעדער מענש וועט זיך קיין מאָל, אויף קיין מאָמענט איבער קיין שום אור־זאכע, צוליעב קיין שום צוועק ניט דארפען שטע־רען אין זיין פערזענליכע פרייהייט; ער וועט טהאָן בלויז און נור דאָס וואָס איהם, איהם פער־זענליך גלוסט זיך, — און דאָס וואָס ער וועט טהאָן וועט זיין אי גוט, אי ניצליך פיר דיא גע־זעלשאפט; — ווען פיר זעלבסט־אויפאָפּפערונג וועט קיין פּלאַץ ניט זיין; ווען עגאָאיזמוס און פּפליכט וועט זיין בוכשטעבליך דאָסזעלבע; ווען פרייהייט און בעדיענונג וועט זיין אידענטיש דאָסזעלבע. אין קורצען, ווען דער מענש וועט זיין א פאָלקאָמענער סאָציאַל דעמאָקראַט...

דאָס איז דיא פסיחאָלאָגיע פון א סאָציאַל־דעמאָקראַט, וועגען וועלכע עס וואָלט געווען ווינשענסווערטה, אז אונזערע פריינד, דיא אנאַר־כיסטען, דיא אינדיווידואלען, דיא ספּענסעריא־נער א. ז. וו., א. ז. וו., זאָלען אביסעל ערנסטער

נאָכדיינקען און ניט סתם קנאַקען מיט דיא ציגיגער: שטאַאַט, קאָמוניזמוס, פערזענליכע פריי־הייט, א. ז. וו.

אז מענשען וועלען איניגע דורות נאָכאַנאַנד נור זיין פריי, וועלען זיי ניט ליידען פון הונגער און קעלט און צופיעל אַרבייט, וואָס פיר א נאַמען זיי וועלען ניט געבען זייערע איינריכטונגען.

דיא ביידע פראָצעסען, דיא ביידע וועגען צו מעהר פרייהייט און בעסערע עקאָנאָמישע צושטענדע זיינען איינער מיט דיא אַנדערע אזוי פערקניפּט, אזוי פערבונדען און איבערגעבונדען אז איינע אָהן דיא אַנדערע איז איינפאַך אונדענקבאַר. וואָס איז קלענערע אַרבייטס שטונדען אָדער גרעסערער לאָהן, מעהר פרייהייט אָדער בעסערע עקאָנאָמישע צושטענדע? וואָס זיינען אַלע פערבעסערטע געזעלשאַפטליכע איינריכטונגען? וואָס זיינען בעסערע שולען, ביבליאָטהעקען, פּאַרקען, טהעאַטערע, מוזעאומס, א. ז. וו., א. ז. וו.? מיינט דאָס אַלעס מעהר פרייהייט אָדער בעסערע עקאָנאָמישע צושטענדע? ווער וועט קענען אָנצייגען וואו עס ענדיגט זיך דיא עקאָנאָמיע און וואו עס פאַנגט זיך אָן דיא פרייהייט?

אום צו זיין פריי, דאַרף מען זיין שטאַרק. אַם שטאַרקסטען איז מען, ווען מען קען אויסנוצען דיא נאַטור־קרעפטע פיר מענשליכע בעדירפניסע; אויסנוצען דיא נאַטור־קרעפטע פיר מענשליכע בעדירפניסע הייסט אַרבייטען; אום צו שאַנעווען דיא אַרבייט און צו שאַנעווען דעם אַרבייטער מוז מען אַרבייטען קאָאָפּעראַטיוו, בשותפות; דאָס הייסט, דיא אַרבייט מוז זיין אָרגאַניזירט אום זיא זאָל זיין אי לייכטער אי בעסער; אום דיא אַרבייט זאָל אָבער זיין אָרגאַניזירט, מוז זיך דער אינדיווידיום, דער איינצעלנער, אונטערוואַרפען דער מאַיאָריטעט; אום צו זיין פריי מוז מען אַליין וועלען זיך בעשרענקען דיא פּערזענליכע פרייהייט.

א ווידערשפּרוך איז עס, זאָגט איהר? טאָ רופט א פּראָטעסט פערזאַמלונג געגען אייער אייגענע קורצזיכטיגקייט, אָדער געגען דיא געזעצע דער נאַטור. ביי מיר איז דאָס ניט קיין ווידערשפּרוך. אַלץ וואָס שטערט מיין ווירקליכע פרייהייט, דאָס הייסט מיין פרייהייט אַלס דענקענדען, ענטוויקעלטען און הויפּטזעכליך, מענשען־ליעבענדען אינדיווידיום, — אַלעס דאָס בעקעמפּף איך מיט אַלע מיינע כוחות, מעג דיזער שטערער פון מיין פרייהייט זיין דיא טיראַניי פון צאַר אָדער מיין אייגענער עגאָאיזמוס און נאַרישע קאַפּריזען.

אָט אזוי איז דיא פּסיחאָלאָגיע פון א סאָציאַל־דעמאָקראַט! אין בעצוג אויף דיא אַרבייט, מוז איך זיך אונטערוואַרפען דיא בעשליסע פון מיינע מיטאַרבייטער, ווען עס מוז געשטערט ווערען אָדער מיין פרייהייט אָדער זיין פרייהייט; ווען אָבער קיינעם׳ס פרייהייט מוז ניט געשטערט ווערען און מען קען בעפרידיגען יעדענס וואונש בעזונדער, טאָ מוז מען איינפאַך זיין ענטוועדער א משוגענער אָדער א פערדאָרבענער יונג, אָדער ביידע צוזאַמען, אום צו וועלען סתם מיר ניט דיר ניט שטערען א מענשען זיין פרייהייט; אפילו א שלאַנג טהוט דאָך עס ניט צו איהרע שטיעפקינדער. איין בעשעפעניש בלויז איז דאָ וואָס טהוט עס יאָ. דאָס איז אזא מין סאָציאַל דעמאָקראַט, וועלכען עס קען בלויז בעשאַפען דיא צוראַזענע פאַנטאַזיע פון אונזערע טהעאָרעטישע און פּראַקטישע שונאים.

מ. זאַמעטקין.

איבער דער וועלט

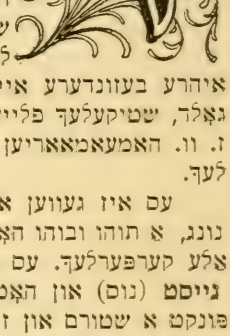

ער אלטער גריכישער פי־לאָזאָף אנאקסאגאס האָט זיך פאָרגעשטעלט דיא בריאת העולם אויף אזא אופן: פון קדמוניות אן האָט עקזיסטירט א צומי־שונג פון קליינע קערפּער־לעך פון וועלכע יעדע האָט איהרע בעזונדערע אייגענשאפטען: שטיקעלעך גאָלד, שטיקעלעך פלייש, שטיקעלעך קנאָכען א. ז. וו. האמעאמאריען רופט מען דיא קערפּער־לעך.

עס איז געווען א צייט, ווען אן אונאָרד־נונג, א תוהו ובוהו האָט געהערשט צווישען דיא אלע קערפּערלעך. עס איז אָבער געקומען דער גייסט (נוס) און האָט ארויסגערופען אין איין פונקט א שטורם און זיך פערשפּרייטענדיג אלץ ווייטער און ווייטער האָט דער שטורם ווינד אריינגעצויגען אין זיך אלץ מעהר קערפּערלעך, געבראַכט צווישען זיי אָרדענונג און אויף אזא אופן איז דיא וועלט געשאפען געוואָרען.

אונזער קליינע וועלטעלע, וועלכע מען רופט דיא אידישע ראַדיקאַלע סאָציאַליסטישע בעווע־גונג געפינט זיך איצט אין דעם צושטאַנד פון אונגעאָרדנעטע, צומישטע האמעמאריען, א גאַנצע וועלט פון בעזונדערע טהיילכעלעך אין וועלכע מען קען געפינען איינעם אָדער מעהר פון סאָציאַליסטישע עלעמענטען, עס עקזיסטי־רען ביי אונז צעהנדליגע און איבער צעהנדליגע ארגאניזאציאָנען, וועלכע שטעהען נעהנטער אָדער ווייטער סימפּאַטישער אָדער פריינדליכער צום סאָציאַליזמוס. יעדערע פון זיי איז „ביזי" זיא האַלט זיך שטענדיג אין בעוועגען. און טהע־טיגקייט איז דאָ אזוי פיעל, אז עס איז גאָר ניט משער צו זיין.

קוקט דורך א וואָך „פאָרווערטס'ן" און בע־טראַכט נור אין וואָס בעשטייט דער לעבען פון דער ראַדיקאַלער סאָציאַליסטישער בעוועגונג? בעריכטען וועט איהר געפינען א סך, און וויפיעל בעריכטען, אזוי פיעל מייטינגען, און וויפיעל מי־טינגען, אזוי פיעל פּרעזידענטען מיט וויים־פּרע־זידענטען, מיט סעקרעטערע, מיט קאָמיטעס. „אונטערנעהמונגען" פון כל הביינים: סתם בעלער, מאסקאַראַדען בעלער, בויערען בעלער. קאָנצער־טען, סתם קאָנצערטען, קאָמבינייישאָן קאָנצער־טען: קאָנצערטען מיט בעלער און ליטעראַרישע אוועגדען מיט טעניז און אויך אָהן טעניז, מיט אייגענע באר א. ז. וו. א. ז. וו. פאר דיא אלע „אונטערנעהמונגען" פון כל המינים זיינען דאָ קרעפטען פון כל המינים: זינגער, שפּיעלער, דעק־לאָמאַטאָרס, פעסט רעדנער, און דיא אללע אונ־טערנעהמונגען פערשלינגען נאָך כפל כפליים פון דיא אייגענע קרעפטען פון אלע פערא'יינען און אָרגאַניזאַציאָנען: אַרראַנדזשעמענט קאָמיטעס, פלאָאַר קאָמיטעס און וויא זיי הייסען דאָרט אלע דיא טוערס, דיא מאכערס, דיא בעסטע טהעטיג־קייט פון דיא בעסטע טהוערס גייט אוועק הויפּט־זעכליך אויף דיא אלע „אונטערנעהמונגען."

אויך ביי דיא איבעריגע מיטגליעדער און פריינד פון דיא אלע ארגאניזאציאָנען נעהמט דאָס אוועק דיא ביסעל פרייע צייט און דיא ביסעל פרייע סענטען.

דאָס איז פאר דעם געמיט. אויך פאר דעם גייסט זיינען דאָ ביי אונז געגוג „אונטערנעה־מונגען" — „לעקטשורס" — רופט מען זיי. אָבער דער תהו־ובהו צושטאַנד פון אונזער בעוועגונג דריקט זיך פיליכט אין קיין זאך ניט אוים אזוי דייטליך, וויא אין דעם ווער און וויא און וועגען וואָס עס ווערט געלעקטשורט. און דער עולם וואָס וויל בילדונג, שטרעבט צו וויסען, דער געהט ארויס פון דיא לעקטשורס דאס רוב מיט דעמזעלבען באלאסט פון וויסען, און קענט־ניסע נאָר מיט ווייניגער חשק צו לערנען מעהר און צו פאָרשען ווייטער.....

מיר האָבען א פּרעסע, א גרויסע מעכטיגע פּרעסע. דאָס צו וואָס אונזערע אמעריקאַנער גענאָסען שטרעבען אזוי פיעל יאָהר. — א טעג־ליכע סאָציאַליסטישע צייטונג, שטרעבען דער־ווייל אומזיסט און אָהן ערפאלג, דאָס האָבען מיר כפל כפלים. אונזערע צייטונגען ווערן פיעל געלעזען. אָבער זאָלען מיר זיך ניט נארען צו זעהן מיר ניט אויף יעדען טריט וויא פאָלשטענ־דיג מאַכטלאָז זיא איז? אין דער גאַנצער וועלט בעדייטעט דער וואוקס פון דער סאָציאַליסטישער פּרעסע דער וואוקס פון דער סאָציאַליסטישער בעוועגונג. ביידע, אי דיא פּרעסע, אי דיא אָרגאַני־זאציאָנען זיינען צוויי פאָרמען אין וועלכע איי־נע און דיזעלבע קראַפט, דיא קראַפט פון סאָ־ציאַליזמוס ווערט אויסגעדריקט. דיא פּרעסע זוכט צו שאפען וואָס מעהר נייע אנהיינגער פון סאָציאַליזמוס. און וואָס מעהר מיטגליעדער פאר דיא סאָציאַליסטישע און ארבייטער ארגאניזא־ציאָנען זיא האָט און בויענדיג פאר זיי, פערגרע־סערט זיא און פערפעסטיגט זיא איהר אייגענע

עקזיסטעניץ. דיא פּרעסע פיהרט דיא בעוועגונג, דיא פּרעסע ווערט אָבער קאָנטראָלירט פון דער בעוועגונג.

דיא קאָנטראָלע פון דער בעוועגונג איבער דער פּרעססע קען אויסגעדריקט ווערן אין פערשיעדענע פאָרמען. אין דייטשלאנד, צום בייספּיעל, דאָרט וואו עס עקזיסטירען צעהנדליגע סאָציאַליסטישע בלעטער, געהערט דיא פּרעסע דאָס רוב צו דיא פּארטיי ארגאניזאציאָנען. אין איטאַליען איז זאָגאַר דער צענטראַל־אָרגאַן פון דער פּארטיי א פּריוואט צייטונג, אָבער אין אַלע פעללע געהערט דיא קאָנטראָלע איבער דיא ריכטונג, טאַקטיק און אויפגאַבע פון דיא צייטונגען צו דיא אָרגאַניזאציאָנען וועמער אָרגאַנען דיא צייטונגען זיינען. ווען דיא סאָציאַליסטישע פּארטיי, דיא געווערקשאַפטען, אָדער אַנדערע ארגאניזאציאָנען בעטראַכטען א געוויסע צייטונג פאר זייער אָרגאַן, דאַן נעהמען זיי איבער אויף זיך דיא מאָראַלישע פעראַנטוואָרטליכקייט פאר איהר האַלטונג און פיהרונג און זיי קענען דיקטירען דיא ארויסגעבער—גאַנץ גלייך ווער יענע זאָלען ניט זיין—אויב ניט וועלכע פּערזאָנען זאָלען שטעהן ביי דער צייטונג, יעדענפאַלס וועלכע אויפגאַבען דיא צייטונג זאָל ערפיללען, און וואָס זיא זאָל ניט טאָן. און איבער זיי אַלע שטעהט די העכסטע קאָנטראָלע דיא עפענטליכע מיינונג פון דיא סאָציאַליסטישע ארבייטער מאסען. אָט דיא גייסטיגע התקרבות צווישען דער בעוועגונג און דער פּרעססע גיט צו דער פּרעססע מאכט, איינפלוס און בעדייטונג.

און ביי אונז? ווער קען זאָגען אז דיא פּרעססע שטעהט אין א אייגענע גייסטיגער בעציהונג מיט דער בעוועגונג? ווער קען זאָגען, אז דיא פּרעסע פיהרט און אז זיא פיהרט צו בעשטימטע ציעלען? אפילו דיא חסידים וועלען עס ניט זאָגען.

און אָט אזוי, אָבגעריסען פון דער בעוועגונג, ניט פילענדיג קיין פעסטען סאָציאַליסטישען באָדען אונטער זיך און ניט האָבענדיג קיין קאָנטראָלע פון א אָרגאַניזירטען זיכערן וועג־ווייזער אויסער זיך; ניט האָבענדיג דיא קאָנטראָלע ניט פון קיין פּארטיי, ניט פון א עפענטליכער סאָציאַליסטישער מיינונג, ווארפט זיך, שאָקעלט זיך אונזער גרויסע פּרעססע, מאכט חן'דעלעך היינט אהין און מאָרגען אהער, און דער רעזולטאַט איז אז אַלץ שטעהט אויף איין ארט, און קיינער פון דיא „געפּושטע" געהט ניט אוועק ווייט פון ארט. און נאָך אהנמעכטיגער, וויא אונזער פּרעססע איז אין דער פארשפּרייטונג פון סאָציאַליזמוס, איז זיא אין דער פערטיעפונג פון דער סאָציאַליסטישער וועלט־אַנשויאונג. געגען דעם זינדיגט זי ביודעים, דעם טעאָרעטישען אינטערעס פארשטופּט זיא אבזיכליך, זיא האָט סיסטעמאַטיש פּאַראַליזירט ביי דיא לעזער דעם אינטערעס צו טיעפע טעאָרעטישע פראגען.

דאָס אַלץ וואָס מיר האָבען דאָ געזאָגט, זייען דברים ידועים אפילו „קינדער אין דיא וויעגען" האָבען ניט איינמאָהל געהערט דאָס ליעד און דאָך יאָהרען פארגייהען, יאָהרען קומען און דיא אידישע בעוועגונג שטעהט אויף איין ארט. אַלע זיינען אונצופריעדען, אַלע מורמלען, אָבער דער תהו ובהו וואָס הערשט אין אַלע אַנדערע צווייגען פון דער בעוועגונג, הערשט אויך אין איהר פּראָטעסט, און אזוי מאכטלאָז וויא עס איז איהר שעפּפונגס־קראַפט, אזוי מאכטלאָז איז איהר צערשטערונגס־קראַפט.

* * *

פון „האמעאמאריען", פון איינצעלנע צומישטע פערשיעדענע קערפּערלאָך בעשטעהט אַלזאָ איצט אונזער אידישע סאָציאַליסטישע בעוועגונג. מאַטעריאַל איז דאָ געגנוג, ווערקצייג אויך ניט ווייניג. דיא פאָרמס זיינען פארטיג. וויא בלאָזט מען דאָרט אריין לעבען און גייסט, אָרדנונג און סיסטעם אין דעם כאָאָס? דאָס איז דיא פראגע וועלכע עס מוז זיך שטעלען יעדער ערנסטער סאָציאַליסט.

עס איז גאָר ניט אזא שווערע פראגע, וויא עס דוכט זיך. דיא סאָציאַל־דעמאָקראַטיע איז שוין געוואָהנט צו שאַפען וועלטען פון בראשית אָן. אפילו דאָרט וואו קיין סאָציאַליסטישער מאַטעריאַל איז לחלוטין ניטאָ, אפילו דאָרט שטעלט זיך דיא סאָציאַל דעמאָקראַטיע ניט אָב און שרעקט זיך ניט אָב פאר דער גרויסע אויפגאַבע צו שאַפען א יש מאין, א גאַנצע סאָציאַליסטישע וועלט, א גרויסע סאָציאַליסטישע בעוועגונג, וועלכע וועט מיט דער צייט פערניכטען און ירשה'נען דיא קאַפּיטאַליסטישע געזעלשאַפט.

ביי אונז אָבער איז דיא אויפגאַבע א איינפאַכערע. מען דאַרף נור ברענגען לעבען, אָרדנונג און איינינגונג אין דעם תוהו ובוהו, וועלכע עס עקזיסטירט אין אונזער בעוועגונג. אָרדנונג און לעבען קענען אריינגעבראַכט ווערן נור דאַן, ווען עס וועט דורך געפיהרט ווערן א געוויסע איינינגונג צווישען דיא פערשיעדענע קליינע אבגעזונדערטע וועלטעלאָך. איצט, ווען יעדער אָרגאַניזאציאָן איז א וועלטעלע פאר זיך מיט א קליינעם בעשריינקטען שטח פון טהעטיגקייט, מיט א איינגען, שמאָלען געזיכטס־קרייז. איצט געהן אַלע גרויסע פראגען פערלאָרען, איצט איז פאר דיא גרויסע אַללגעמיינע פראגען ניטאָ ווער

מאכען דעם „בונד“ פאר דעם מיפּעלפּונקט פון דער אידיש סאָציאַליסטישער בעוועגונג אין אַמעריקא? וועגען דעם קען היינט קיין רייד גאָר ניט זיין. ניט נור וואָלטען דיא אַנהיינגער פון אַללע אַנדערע רוסישע פּאַרטייען געגען דעם אויפגעהויבען א רעש, ניט נור וואָלטען דיא אידישע אַמעריקאַנער סאָציאַליסטען אויפגעהויבען א בערעכטיגטען פּראָטעסט געגען דעם. דיא בונדיסטען אַליין האָבען געמאַכט, אז דיא פראגע זאָל פון קיינעם ערנסט ניט געשטעלט ווערן, אפילו, דיא וואָס פיהרען דיא בונדיסטישע בעוועגונג דאָ אין אַמעריקא האָבען דעם בעסערן טהייל פון בונדיזמוס ענטוועדער אונטערדריקט אין זיך, אין נאָמען און אינטערעס פון בונד, וויא זיי מיינען, אָדער זיי האָבען עס אויבערגעלאָזען אין גאַנצען אויף יענער זייט ים. דער בעסטער זייט פון בונדיזמוס, דער העלדישער קאַמפּף פאר'ן בעפרייאונג פון פּראָלעטאַריאַט, דיא פעסטע סאָציאַל דעמאָקראַטישע אויבערציינונגען, און דיא געניאַלע אַרגאַניזאַציאָנס־קראַפט פון דיא אידישע אַרבייטער, דאָס אַלץ געהט אין גאַנצען פערלאָרען ביי דיא היגע בונדיסטען. און דיא אויפלעבונג פון אידישען פּראָלעטאַריאַט אין רוסלאַנד, וועלכע האָט צו פערדאַנקען אויסשליעסליך דעם בונד, האָט ביז יעצט ליידער ניט געהאָלפען אויפלעבען דעם אידישען פּראָלעטאַריאַט אין אַמעריקא, ניט געהאָלפען שאַפען קיין סאָציאַליסטישע בעוועגונג צווישען דיא אַמעריקאַנער אידען.

און נון ווער בלייבט נאָך?

דיא שטאַרקסטע אָרגאַניזאַציאָן צווישען דיא אידישע אַרבייטער איז דער אַרבייטער רינג. ער טהוט א נויטהיגע זאַך, ער ערפיהלט א גרויסע אויפגאַבע צו פאַרזיכערן דיא אַרבייטער געגען אונערוואַרטעטע און אונפאָרגעזעהענע אונגליקס־פעלע. ער טהוט אויך אויף א גרויסע שטיק קולטור אַרבייט, ווייל ער ציהט צו נעהמער צו דיא ראַדיקאַלע קרייזען זאָגאַר אזעלכע מענשען, צו וועלכע מען וואָלט אויף אַן אַנדער אופן ניט געקענט צוקומען. ער קען דיענען און דיענט אַלס גוטער פריזדור צו דער שטרענג סאָציאַליסטישע אָרגאַניזאַציאָנען, אָבער ער קען אויך ניט און טאָר ניט מאַכען קיין פּרעטענזיעס צו זיין דער מיטעל־פּונקט פון דער בעוועגונג.

עס בלייבען נור צוויי אָרגאַניזאַציאָנען, וועלכע קענען און מוזען מאַכען אנשפּריכע צו פעראייניגען אַללע אידישע סאָציאַליסטען און פּראָלעטאַריער. דאָס זיינען דיא פּאַרטיי און דיא געווערקשאַפטען. דיא פּאָליטישע און עקאָנאָמישע אָרגאַניזאַציאָנען פון פּראָלעטאַריאַט. זיי ביידע זיינען צוויי פריינדליכע שוועסטער. איין

עס זאָל זאָרגען, יעדער אָרגאַניזאַציאָן איז גליקליך און צופריעדען ווען מען טהוט פאר איהר עפּעס און פאר דיא איבעריגע? זאָלען זיי פאר זיך אַליין זאָרגען.

זאָל מען נעהמען וויעדער אמאָל אַלס ביישפּיעל דיא פּרעסע. ווען דער „פאָרווערטס“ האָט זיך ערקלערט, אז ער וועט טהאָן פאר'ן „בונד“ און העלפען דעם „בונד“, דאַן זיינען דיא בונדיסטען „געוואָרען פּאַטריאָטען“, זיי זיינען צופריעדען און גליקליך, און דיא סאָציאַליסטישע בעוועגונג? פאר דעם דאַרפען זיי דאָך ניט זאָרגען. פאר דעם זאָלען זאָרגען דיא, וועלכע זיינען דיא ממונים אויף דעם. דיא בונדיסטען פאַרשטייען ניט, אָדער ווילען ניט פאַרשטיין, אז ווען א צייטונג ווערט בעטראַכט אַלס דער אָפיציעלער אָדער אפיציעזער אָרגאַן פון „בונד“ אין אַמעריקא, טראָגען דיא בונדיסטען דיא מאָראַלישע פעראַנטוואָרטליכקייט פאר זיין גאַנצע גייסטיגע פיזיאָנאָמיע.

און אזוי וויא דיא בונדיסטען זיינען דיא אַנדערע אָרגאַניזאַציאָנען. יעדער קוקט אויף דיא פּרעסע, וויא אויף א רייכען קרוב, פון וועלכען מען דאַרף זעהן אַרויסצוקריגען וואָס מעהר הילפע און שטיצע פאר זיך און ווייטער זאָל ער טהון וואָס פאר איהם איז גוט. און אזוי וויא מיט דער פּרעסע, אזוי איז מיט אַליידינג. ווען עס מאַכט זיך אין קוואַרטאַל א גרויסע זאַך צו גוטען אָדער צו בייזען, דאַן איז ניטאָ קיין דיין און דין, קיין שומר און מציל, סיידען וועלכע ער עס איז א מענש, אָדער וועלכע עס איז אַרגאַניזאַציאָן געפינט פאר מעגליך עס אויסצונוטצען פאר זיך און צו מאַכען א „בום.“

„אין אייניגונג איז אונזער מאַכט!“ אָט דער אַלטער סאָציאַל דעמאָקראַטישער כלל איז פאר אונזער אידעשער בעוועגונג דאָ דאָפּפּעלט אמת. אייניגונג בעדייט אָרדנונג און אָרדנונג איז פאר אונז היינט ניט נור א מאַכט פראגע, זאָנדערן א לעבענס־פראגע. אין אייניגונג איז אונזער רעטונג, אין אייניגונג איז אונזער איינציגע ישועה, און נון פרעגט זיך, אַרום וועלכע אינסטיטוציאָן קענען פעראייניגט ווערען אַללע אידישע סאָציאַליסטישע קרעפטען? אַרום דער פּרעסע? מיר האָבען געזעהן, אז דער אומגליק פון דער פּרעסע און דיא קוועלע פון איהר מאַכטלאָזיגקייט בעשטעהט אין דעם, וואָס זיא האָט ניט אונטער זיך קיין פעסטען פונדאַמענט פון א געזונדע, ערנסטע סאָציאַליסטישע בעוועגונג. מאַכען דיא פּרעסע פאר דעם מיטעלפּונקט פון דער בעוועגונג, הייסט דעם איצטיגען אונגליקליכען צושטאַנד נאָך פאַרערגערן און פאַרעוויגען.

מאַכען דעם „בונד“ פאר דעם מיפּעלפּונקט פון דער אידיש סאָציאַליסטישער בעוועגונג אין אַמעריקא? וועגען דעם קען היינט קיין רייד גאָר ניט זיין. ניט נור וואָלטען דיא אַנהיינגער פון אַללע אַנדערע רוסישע פּאַרטייען געגען דעם אויפגעהויבען א רעש, ניט נור וואָלטען דיא אידישע אַמעריקאַנער סאָציאַליסטען אויפגעהויבען א בערעכטיגטען פּראָטעסט געגען דעם. דיא בונדיסטען אַליין האָבען געמאַכט, אז דיא פראגע זאָל פון קיינעם ערנסט ניט געשטעלט ווערן, אפילו, דיא וואָס פיהרען דיא בונדיסטישע בעוועגונג דאָ אין אַמעריקא האָבען דעם בעסערן טהייל פון בונדיזמוס ענטוועדער אונטערדריקט אין זיך, אין נאָמען און אינטערעס פון בונד, וויא זיי מיינען, אָדער זיי האָבען עס אויבערגעלאָזען אין גאַנצען אויף יענער זייט ים. דער בעסטער זייט פון בונדיזמוס, דער העלדישער קאַמפּף פאר'ן בעפרייאונג פון פּראָלעטאַריאַט, דיא פעסטע סאָציאַל דעמאָקראַטישע אויבערציינונגען, און דיא געניאַלע אַרגאַניזאַציאָנס־קראַפט פון דיא אידישע אַרבייטער, דאָס אַלץ געהט אין גאַנצען פערלאָרען ביי דיא היגע בונדיסטען. און דיא אויפלעבונג פון אידישען פּראָלעטאַריאַט אין רוסלאַנד, וועלכע האָט צו פערדאַנקען אויסשליעסליך דעם בונד, האָט ביז יעצט ליידער ניט געהאָלפען אויפלעבען דעם אידישען פּראָלעטאַריאַט אין אַמעריקא, ניט געהאָלפען שאַפען קיין סאָציאַליסטישע בעוועגונג צווישען דיא אַמעריקאַנער אידען.

און נון ווער בלייבט נאָך?

דיא שטאַרקסטע אָרגאַניזאַציאָן צווישען דיא אידישע אַרבייטער איז דער אַרבייטער רינג. ער טהוט א נויטהיגע זאַך, ער ערפיהלט א גרויסע אויפגאַבע צו פאַרזיכערן דיא אַרבייטער געגען אונערוואַרטעטע און אונפאָרגעזעהענע אונגליקס־פעלע. ער טהוט אויך אויף א גרויסע שטיק קולטור אַרבייט, ווייל ער ציהט צו נעהמער צו דיא ראַדיקאַלע קרייזען זאָגאַר אזעלכע מענשען, צו וועלכע מען וואָלט אויף אַן אַנדער אופן ניט געקענט צוקומען. ער קען דיענען און דיענט אַלס גוטער פריזדור צו דער שטרענג סאָציאַליסטישע אָרגאַניזאַציאָנען, אָבער ער קען אויך ניט און טאָר ניט מאַכען קיין פּרעטענזיעס צו זיין דער מיטעל־פּונקט פון דער בעוועגונג.

עס בלייבען נור צוויי אָרגאַניזאַציאָנען, וועלכע קענען און מוזען מאַכען אנשפּריכע צו פעראייניגען אַללע אידישע סאָציאַליסטען און פּראָלעטאַריער. דאָס זיינען דיא פּאַרטיי און דיא געווערקשאַפטען. דיא פּאָליטישע און עקאָנאָמישע אָרגאַניזאַציאָנען פון פּראָלעטאַריאַט. זיי ביידע זיינען צוויי פריינדליכע שוועסטער. איין

מוטער האָט זיי געבאָרען. דער קלאַסענבע־וואוסטזיין פון פּראָלעטריאַט. זיי האָבען ביידע פערשיעדענע אויפגאַבען, אָבער יעדע איינע איז א הילף פאַר דיא צווייטע, נור אין זיי ביידען און דורך זיי ביידען קענען דיא ארבייטער ווערן שטארק און מעכטיג און מיט ערפאָלג קעמפּפען געגען זייערע שונאים, געגען דיא איינצעלע פע־לע פון קאַפּיטאַליסטישער עקספּלוטאַציאָן און אונטערדריקונג און געגען דיא גאַנצע קאַפּיטאַ־ליסטישע עקספּלוטאַציאָנס און רויב־סיסטעם.

זיי ביידע זיינען אָבער ביי אונז אזוי שוואך, אזוי אנמעכטיג, אזוי פארלאָזען, און אין דעם ליעגט דיא קלללה פון דער אידישע סאָציאַליס־טישע בעוועגונג! דערפאר איז ביי אונז קיין עפענטליכע סאָציאַליסטישע מיינונג ניטאָ. ניט קיין לעבען, ניט קיין בעוועגונג, ניט קיין בעגייס־טערונג!

א גרויסער שטורם מוז ארויסגערופען ווערן פון איין מיטטעל־פּונקט און דער מיטטעל־פּונקט קען און מוז זיין נור דיא סאָציאַליסטישע פּאַר־טיי. פון דאָרט מוז ארויס א נייער לעבען, א פרישער גייסט. און דער שטורם מוז וואָס ווייי־טער ווערן גרעסער, זיך פארשפּרייטען אַלץ ווייי־טער און אריינציהען אין זיך אַלץ מעהר און מעהר אָרגאַניזאַציאָנען, אַלץ גרעסערע קרייזען. נור דאַן קענען מיר האָפען אז אין דיא „הע־מא העמאריען" פון דער אידישער בעוועגונג וועט אריינגעבראַכט ווערן אָרדנונג און לעבען. ווען דער סאָציאַליסטישער גייסט, דער „נוס" וועט אריינטראָגען בעוועגונג, מוטה, קראַפט און אייניגונג.

אויפ'ן דריטען מערץ איז צוזאַמענגערופען א קאָנפערענץ פון אַללע אידישע סאָציאַליסטען פון גרויס ניו יאָרק, זיך מישב צו זיין, וואָס צו טהוען אום אויפצולעבען דיא אידישע בעוועגונג. זאָל דיא קאָנפערענץ ווערן דער שטורם וואָס וועט אויפרישען און אויפבויען.

* * *

צוויי חדשים זיינען אוועק זינד מיר האָבען דעם לעצטען מאָל גערעדט וועגען דיא רוסישע צושטענדע. מיר האָבען דורכגעלאָזען דיא רעוואָ־לוציאָן ביי'ם אָנפאַנג פון א נייער גרויסער שלאַכט. עס האָט זיך דאַן אָנגעהויבען דער גרוי־סער סטרייק פון פּאָסט און טעלעגראַף אנגע־שטעלטע, וועלכע האָט נאַכגעצויגען נאָך זיך א נייעם אַללגעמיינעם סטרייק. יע, עס איז געשעהן נאָך עטוואָס מעהר! אונערוואַרטעט פאַר אַללע־מען. אונערוואַרטעט פאַר דיא רעוואָלוציאָנערען אַליין איז אין מיטען פון געגנעראַל סטרייק ארויס־געשפּרונגען א רעגולע מלחמה צווישען צוויי בע־וואַפענטע ארמעען. אויף מאָסקווער גאַסען זיי־נען פאָרגעקומען שלאַכטען צווישען א הייפּעלע בעוואַפענטע רעוואָלוציאָנערען און ארמעען פון כל המינים סאָלדאַטען מיט ארטילעריע און מיט מאַשינען־קאַנאָנען.

דיא לאַנג פארגעסענע באַריקאַדען קעמפּפע האָבען אויפגעלעבט און זיך ארויסגעוויזען פאַר א מערקווירדיג וויכטיגע וואַפע זאָגאַר געגען דיא געוואַלטיגע צערשטערונגס־מאַכט, געגען דיא יעצטיגע שטעהענדע ארמעען. 10 טעג האָבען דיא רעוואָלוציאָנערען מיט אונגלויביליכען העל־דענמוטה זיך געהאַלטען. אָבער דער אונגליק־ליכער קאַמפּף האָט זיך געענדיגט אזוי וויא ער האָט זיך געמוזט ענדיגען — מיט אויסקוילענונג דיא הויפּלאַך חוואַטעס.

דאָס איז געווען דערווייל דיא לעצטע גרוי־סע שלאַכט פון דער רעוואָלוציאָן מיט דער זעבסטהערשונג. און דיא שלאַכט האָט דיא רע־וואָלוציאָן פערלאָרען. פון דאַן אָן שטייגט מיט יעדען טאָג דיא בייזקייט און דיא חוצפה פון די רעאַקציאָנערע הינט. עס איז שוין אויסגעמעקט געוואָרען יעדער זכר פון דיא געגעבענע פריי־הייטען. דיא בעסטע רעוואָלוציאָנערע קרעפטען ליעגען ענטוועדער טויט, אָדער שמאַכטען אין דיא טורמעס, אָדער זיי ווערן געפּייניגט אויף דעם וועג נאָך סיביר. 3000 פון דיא בעסטע רע־וואָלוציאָנערען, בעריהמט זיך דיא רעגיערונג האָט זיא אין איהרע הענד. דיא פּרעססע איז צו־קלאַפּט און דערשטיקט. נאָר איין סאָציאַל־דע־מאָקראַטישע צייטונג געהט נאָך ארויס אין רוס־לאַנד, און דאָס איז דער בונדיסטישער „וועקער". דיא אָרגאַניזאַציאָנען פון דיא רעוואָלוציאָנערע פּאַרטייען האָבען זיך צוריקגעצויגען אין זיך. דער ארבייטס־ראַטה אין פּעטערסבורג האָט זיך פאַרנאַנדערגעלאָזען, דיא ביידע סאָציאַל־דעמאָק־ראַטישע פּאַרטייען האָבען זיך אפילו פאַראייי־ניגט. עס איז אָבער פאַר זיי דערווייל אויך פאַר־אייניגטערהייט ניט געבליעבען פיעל וואָס צו טהון כדי צו פאַרבעסערן דיא לאַגע. דער פּי־נאַנס־קריזיס פון דער רוסישער זעלבסט־הער־שונג איז דערווייל ניט אבגעטראָטען. אביסעל האָבען צוגעהאָלפען דיא אויסלענדישע באַנקיע־רען און דאָס איבעריגע העלפט מען זיך דערמיט, וואָס מען לאָזט ארויס אַלץ נייע פּאַפּיערען, פון דעם ליבעראַלען וויטטע איז שוין מעהר קיין סימן ניטאָ, און איבערהויפּט איז פון זיין אויפ־געבלאָזענעם גרויסקייט געוואָרען א תל. היינט איז וויטע מעהר אפילו ניט דיא הויפּט „פיגור" פון דער רעגיערונג, דער רעאַקציאָנערער תלוין, דוראַנאָוו, וועמען ער האָט אויסגעקליעבען אלס זיין מיניסטער, איז היינט זיין בעל־הבית און דיא גרויסע און דיא קליינע און דיא אריסטאָק־ראַטישע, און דיא פּראָסטע הוליגאַנעס, זיי זיי־נען היינט רוססלאַנד'ס רעגיערונג.

און וויא געוועהנליך זיינען דיא אידען דיא ערשטע כפרה פון דער רעאקציאָן. פון גלייכע רעכטע אדער פון גרעסערע רעכטע, איז שוין היינט מעהר קיין רעדע ניט און דיא רעגיערענד־ספערען. דערפאר אָבער רעדט מען יא וועגען נייע בעשרייבונגען און שוין נעהמען זיך בע־ווייזען דיא ערשטע שטראָמען בלוט פון א נייע פאָגראָמען סדרה.

ניט פיעל בעסער געהט עס אויך דיא אר־בייטער. נאָך גאָר ניט לאַנג, אין דיא טעג פון דיא זיעגען, אין דיא טעג פון נצחונות פון דער רעוואָלוציאָן האָט דער פּראָלעטאַריאַט מיט איין מאָל בעקומען אזוי פיעל גוטע פריינד, מען האָט זיך געהאַפּט צו איהם, מען האָט איהם בעזונגען פון אַללע זייטען. פאר דיא „אינטערעסען פון דעם ארבייטענדע מאַסען" האָבען גענומען כלומר'שט דאגה'נען. היינט אָבער, ווען דיא רע־גיערונג האָט האָט איהם אויסגעקליבען אלס דעם הויפּט קרבן אויף דעם מזבח פון קאָנטרעוואָ־לוציאָן, איצט, ווען זיינע קרעפטען זיינען אויף א ווייל ערשעפּפט, יעצט בעגעגענט ער נור, ענטוועדער קאַלטקייט און גלייכגילטיגקייט, אָדער בייזקייט און פעראכטונג צו זיך.

און אָט אין דיא פינסטערע טרויעריגע טעג קומען פאר דיא וואהלען פאר דער דומא. אַללע בורזשואזע פּארטייען כאַפּען זיך ארויף פאר דעם און האָפען אויף אזא אופן צו קענען אנהאַלטען ווייטער זייער עקסיסטענץ. אויך דיא סאָציאַליס־טען האָבען געמוזט, ווילענדיג אָדער ניט ווילענ־דיג, אין פיעל ערטער זיך נעהמען פאר דער וואהל־אגיטאַציאָן, האָפענדיג ארויף אויף אזא אופן אין דיא פינסטערע טעג אָנצוהאַלטען דעם איינפלוס אויף דיא מאַסען. אָבער אַללע געהן צו דיא וואהלען ניט וויא צו א שמחה, נור וויא צו א לויה. קיינער גלויבט ניט אין כחות פון דער צוקונפטיגער דומא, קיינער האָפט ניט דורך איהר גובר צו זיין דיא רעאקציאָן און פערניכ־טען דיא זעלבסט־הערשונג. און פיעלע צווייפ־לען זאָגאר צו וועט דיא דומא איבערהויפּט צו־זאַמענגערופען ווערען.

עס וואָלט ווירקליך געווען טרויעריג ווען די גאַנצע האָפנונגען אויף דער רוסישער פריי־הייט וואָלטען געבויט געוואָרען אויף דער דומא. דאָס איז אָבער ניט אזוי. וויא גרויס דיא רעאַק־ציאָן זאָל ניט זיין שטארק, איז זיא יעדענפאַלס ניט. וויא בלוטיג דיא וואונדען פון דער רעוואָ־לוציאָן זאָלען ניט זיין, לעבענס־געפערליך זיי־נען זיי פאר איהם ניט. דיא אַללע פאַקטאָרן, וועלכע וועלכע האָבען ארויסגערופען דיא רוסי־שע רעוואָלוציאָן און איהר געמאַכט פאר א לע־בענס־נויטהווענדיגקייט פון רוסלאַנד'ס צוקונפט ווירקען נאָך היינט וויא געוועזן. קיין איינציגער וואונד איז ניט פארהיילט געוואָרען אין דעם קראַנקען אָרגאַניזמוס פון דער רוסישער מיזוכה, אפילו נייע זיינען צוגעקומען. דיא אינטער־עכען און פאָדערונג פון קיין איינציגען קלאַס זיינען ניט ערפיהלט און בעפריעדיגט געוואָרען דורך דעם זיעג פון דער רעאקציאָן. דער קריזיס, דיא נויטה, דער הונגער, דיא אַללגעמיינע אונצופריע־דענהייט, דיא פאָלשטענדיגע דעזאָרגאַניזאַציאָן פון דער אלטער סיסטעם דיא ערשעפּפונג פון די פינאַנס־מיטלען, דיא צערשטערונג פון דער דיס־ציפּלין אין דער ארמיי, זיינען היינט אזוי גרויס וויא ווען עס איז פריהער. דער מוטה און דיא ענערגיע פון רעוואָלוציאָנערען פּראָלעטאַריאַט און פון רעוואָלוציאָנערען אינטעליגענץ זיינען ניט געבראָכען. אין דער גרויסער אונבעקאַנטער רוסישער בויער קומט אלץ נאָהענטער צו דער רעוואָלוציאָן. מען דארף ניט זיין קיין גרויסער נביא אום פאָראויסצוזאָגען, אז עס וועלען ניט אוועקגעהען קיין פיעלע חדשים און דיא רעוואָ־לוציאָן וועט אין רוסלאַנד זיך ווידער צופלאַ־קערן מיט א פיעל גרעסערן פלאַם און שטאַר־קערן קראַפט און וועט סוף כל סוף צערשטערען דיא זעלבסטהערשונג און דיא רעאקציאָן.

* * *

דעם 19טען פעברואר האָט זיך געעפענט דער נייער ענגלישער פּאַרלאַמענט. אלס טרויזמ־פאַטארס זיינען דיא ליבעראַלען ארייגגעצויגען. דער זיעג פון דער ליבעראַלע פּארטיי ביי דיא וואהלען האָט איבערגעשטייגט אַללע איהרע ערוואַרטונגען און איהר הערשאַפט איז אזוי זיכער, אז זיא איז ניט אבהענגיג פון קיין אנ־דער פּארטיי, זיא האָט א מאַיאָריטעט פון איה־רע איינגענע דעפּוטאַטען. דיא וואהלען אין ענג־לאַנד האָבען אויפן קלאָרסטען אופן בעשטעטיגט דאָס וואָס מען האָט שוין געוואוסט לאַנג.

זיי האָבען געוויעזען וואָס פאר א געוואַל־טיגע אונצופריעדענהייט עס האָט געהערשט אין לאַנד מיט דיא רעאקציאָנערע פּאָליטיק פון דער פריהערדיגער קאָנסערוואַטיווער רעגיערונג. און וואָס פאר א מורא עס פיהלט זיך ביי דיא גרוי־סע מאַסען בעזאָנדערס ביי דיא ארבייטער מאַ־סען פאר דיא אַלע פּראָטעקציאָניסטישע און אימפּעריאַליסטישע פּלענער פון טשעמבערליין און זיינע וועניגער אָפענע און וועניגער ענערגי־שע חברים.

דאָך דער זיעג פון דער ליבעראַלע פּארטיי איז ניט קיין פאָלשטענדיגער. אין איין גרויסען פונקט האָט דיא גאַנצע בורזשואזיע זיך אָבגע־נארט. זיא האָט ניט ערוואַרטעט אזוי פיעל זעלבסטשטענדיגקייט און אונאבהיינגיגקייט פון

דער ארבייטער קלאס. און אין דעם ליעגט דיא היסטאָרישע בעדייטונג פון דיא ענגלישע וואה־לען.

א נייע פּארטיי אן אונאבהייניגיגע, פולל מיט מוטה און ענערגיע האט אריינגעצויגען אין פּארלאמענט און זיך אוועקגעזעצט אויף דער לינקער זייט אלס אפּאָזיציאָנעלע פּארטיי. טריי צו איהרע בעשליסע זיך צו געפינען אין אָפּאָזי־ציאָן פון דיא בורזשואזנע פּארטייען און מיט דער פעסטער אבזיכט קרעפטיג און מיטהיג צו פארטהיידיגען דיא אינטערעסען פון דיא ארביי־טער. דיא ארבייטער פּארטיי הייסט זיא און אזוי איז זיא. איהרע וועהלער זיינען אלע אר־בייטער, איהרע דעפּוטאטען זיינען אם מייסטען ארבייטער. זיא איז ניט קיין סאָציאליסטישע פּארטיי, זיא איז אָבער זעהר שטארק בעאיינ־פלוסט פון סאָציאליזמוס און כמעט א העלפט פון איהרע דעפּוטאטען זיינען אויסגעשפּראָכענע אָפענע סאָציאליסטען.

געגען דיא 670 דעפּוטאטען פון ענגלישען פּארלאמענט איז די צאָהל פון איניגע אין דריי־סיג ארבייטער דעפּוטאטען ניט גרויס. אבער דיא נאָך איהר בעדייטונג נאָך דעם איינ־פלוס וועלכע דיא ארבייטער פּארטיי האט שוין דורך דעם פאקט פון איהר עקזיסטענץ אליין שפּיעלט דיא ארבייטער פּארטיי איינע פון דיא גרעסטע ראָליען. דאס אויף וואס אלע פריינד פון דער ארבייטער קלאסע האבען אזוי לאנג געוואַרט און געהאָפט און דיא האנד אזוי געצי־טערט און געשריעבען, דיא פּאָליטישע ערוואַ־כונג פון ענגלישען פּראָלעטאריאט, דאס איז געשעהען ביי דיא לעצטע וואהלען. אומזיסט זיינען געווען דיא לידלאך פון דיא ליבעראלען, פאלש זיינען געווען דיא האָפנונגען וועלכע זיי האבען געבויעט אויף דעם געוועזענעם ארבייטער, אויף דעם געוועזענעם סאָציאליסט זשאן בוירנס. דיא ענגלישע ארבייטער האבען מעהר ניט גע־וואָלט געהען אין ליבעראלען שפּאן. דיא פּאָאר צעהנדליגע ארבייטער דעפּוטאטען וועלכע גע־פינען זיך אין דער ליבעראלער פּארטיי זיינען ליבעראלע דעפּוטאטען און ווערען פון דיא אר־בייטער בעטראכט ניט אנדערש וויא זייערע אלע איבעריגע חברים פון יענער פּארטיי.

דיא ארבייטער פּארטיי איז הייניט אין ענג־לאנד א זעלבסטשטענדיגע אונאבהענגיגע אָפּאָ־זיציאָנס פּארטיי. אין דעם בעשטעהט דיא היסטאָריש־עפּאָכענדע בעדייטונג פון דיא לעצטע ענגלישע וואהלען. אין דעם ליעגט אויך דיא גאראנטיע פאר דיא צוקונפט פון ענגלי־שען פּראָלעטאריאט און איבערצייגונג אז דיא ענגלישע ארבייטער פּארטיי וועט סוף כל סוף ווערען דיא ענגלישע סאָציאליסטישע ארבייטער־פּארטיי.

* * *

אין יאנואר העפט צוקונפט האבען מיר געעפענט א דעבאטע וועגען דיא שטרייט פּרא־גען אין דער אמעריקאנער יוניאָניסטישער בע־וועגונג. מיר האבען געהאָפט אז דיא דעבאטע וועט פלייסיג אויסגענוצט ווערען פון דיא אנ־הענגער פון דיא אלטע יוניאָנס. דיא שטרייט פּראגע ריהרט אָן ניט נור דיא אָרגאניזאציאָנס פאָרמען, זאָנדערן אויך דיא פּרינציפּען פון דער סאָציאליסטישער און אין געווערקשאפטליכע בעוועגונג. דיא פּראגע וועגען דיא אינדאָסטריאל וואירקערס און טרייד יוניאָנס איז צו דערזעל־בער צייט געפּראגט וועגען דעם ווער איז פרי־הער פאר וועמען: דיא פּאָליטישע אָדער דיא עקאָנאָמישע אָרגאניזאציאָן פון דער ארבייטער קלאסע. דיא דעבאטע בעריהרט אלזאָ דיא הויפּט פראגען פון דער סאָציאליסטישער טאַק־טיק. און איז דערפאר זייער ערנסט און צייט־מעסיג, צו אונזער בעדויערען אָבער האבען אין פערלויף אין דיא צוויי חדשים נישט בעקומען קיין איין ארטיקעל פון קיינע פון דיא פעראינ־טערעסירטע צדדים ניט. מיר מאכען נאָך אמאָל אויפמערקזאם אונזערע סאָציאליסטישע שריי־בער יוניאָן פיהרער און יעדען איינען וואס האט צו זאָגען און צו פראגען איין ערנסט וואָרט אין דער דעבאטע.

ליידער מוזען מיר אָבער גלייך בעמערקען אז צוליעב מאנגעל אין פּלאטץ קאן דיא דע־באטע אין דער צוקונפט ניט טראָגען דעם כאַ־ראקטער פון א מאסען דעבאטע, און דערפאר וועלען נור קענען ערנסטע אבהאנדלונגען אָנ־געוויעזען ווערען.

* * *

פון נעכסטען חודש צוקונפט, הייבען מיר אָן צו דרוקען א גרויסע מייסטער ווערק פון דער וועלט־ליטעראטור, דאס איז דיא בעוואוסטע פּאָעמע פון דעם גרעסטען אמעריקאנער פּאָעט לאנגפעללאָ „הייוואטה" און א אויסגעצייכנ־טער איבערזעטצונג פון גרויסען אידישען דיכ־טער יהאוש. כדי אונזערע לעזער צו בעקענען מיט דער בעדייטונג פון לאנגפעללאָ, און פון זיין גרויסען ווערק, וועט הערר יעקב גאָרדין שרייבען א ארטיקעל וועגען דעם פּאָעט און זיין ווערק. מיר זיינען איבערצייגט דורך דעם צו מאכען א נחת רוח אלע פריינד פון אמת'ע קונסט און גוטע ליטעראטור.

פריטיק

קראפאטקין'ס לעבענסבעשרייבונג.

הערויסגעגעבען פון דער גרופּע „פרייהייט". לאנדאן 1904—1905

קראפאטקינס לעבענסבעשרייבונג האט אנגעמאכט א רעש אין אייראפא, זיא איז געווען וואהרם בעגריעסט אי אלם לי־טעראריש — קינסטלערישעם ווערק, אי אלס וויכטיגער „מענשליכער" און היסטאָרי־שער דאָקומענט, און זיא האט דאָס גאנץ כשר פערדיענט.

קראפאטקינ'ס לעבענסבעשרייבונג איז קודם כל א גרויסארטיגע קינסטלערישע ווערק. א מערקווירדיגער חן ליעגט אויסגעגאסען איבער דעם ווערק. פון אנפאנג ביז'ן סוף וואוחין דער פערפאסער זאָל ניט אריבערטראָגען זיינע לעזער, צו אין דעם אריסטאָקראטישען מאָכ־קווער קווארטאל, צו ביים קיסערליכען הויף, צו אין דיא ברייטע, פרייע וויסטעניסען פון ביר, צו אין דיא פינסטערע, ענגע טורמע אדער אין דיא פרעכטיגע שווייץ, איבעראל שכידעט עם דעם לעזער צו זיך צו מיט דיא קייטען פון אמת'ער קינסטלערישער איינפאכהייט און הערצליכקייט, קראפאטקין יאָגט זיך ניט נאָך אויסערליכער שעהנקייט און עפעקטען אין זיין ערצעהלונג. ער דערצעהלט. דאכט זיך, אלץ אזוי פראָסט, אין אזוינע איינפאכע ווערטער, אָבער דיא שעהנקייט און גוטער געשמאק לאָ־זען איהם אויף א מינוט ניט אָפּ, און פון דיא פשוטע ווערטער קומען ארויס פרעכטיגע בילדער.

קראפאטקין דערצעהלט אינטערעסאנט שעהן און ער האט אויך פיעל וואָס צו דער־צעהלען! ניט פיעל לעבענסבעשרייבונגען זיינען אזוי רייך אין אויסערליכע פאסירונגען און אין אינערליכע קאָלירען, וויא זיינע. א לעבענס־ענציקלאָפּעדיע, קען מען רופען זיין לעבענסבע־שרייבונג. קראפאטקינס ווערק ווערט שיין היינט בענוצט אלס איינע פון דיא וויכטיגע זיכערע קוועלען פון יעדעם, וואָס וויל זיך בעקענען מיט דעם אלטען אָבגעשטאָרבענעם און מיט דעם נייעם, אויפקומענדען, רעוואָלוציאָנערען רוסלאנד. א בעזאָנדערעם וויכטיגען ווערטה האט־ער לעצטער טהייל פון דעם ווערק פאר די היס־טאָריע און פראפאגאנדא פון אנארכיזמוס; היס־טאָריע און טהעאָריע צומישען זיך דאָרט אזוי, אז דער לעזער באמערקט אליין ניט וויא ער בעקומט אין דער לעבענסבעשרייבונג גאָר אָהן אנשטריינגונג א סאָלידען חלק פון בעלעהרונג און פראפאגאנדא.

אָבער פון דיא אלע מעלות איז דיא גרעס־טע מעלה דיא בעקאנטשאפט מיט דער פער־זאָן פון דעם פערפאסער אליין. קראפאטקין רעדט אין זיין לעבענסבעשרייבונג וועגען זיך און זיינע טהעטיגקייט שטענדיג. וויא כלאחר־יד, אין זיין בעשיידענהייט מאכט ער קיין גרוי־סען וועזען פון זיך, דאָך דיא געשטאלט פון דעם ערצעהלער איז בולט אויף יעדען טריט און דיא געשטאלט בלייבט אונטער אלע אומ־שטענדען דיעזעלבע כימפאטישע, אנציהענדיג, ריינע ריכטיגע.

אפילו אין דיא גרויסע וועלט־ליטעראטורען פארנעהמט קראפאטקין'ס לעבענסבעשרייבונג א גאנץ בכובד'יגען פלאץ, אין אונזער ארימער אידישער ליטעראטור מיז דיא איבערזעצונג פון אזא גרויסארטיגען ווערק דאָפּעלט בעגריסט ווערען.

דיא ארויסגעבער האָבען אוועקגעלייגט פיעל זאָרג אין מיה, אז דאָס ווערק זאָל בעקומען א שעהנע צורה אויף אין אידיש: זיי האָבען עס געדרוקט אויף ווייסע דיקע פּאפּיער, מיט שיינעם טייפּ, האָבען אין יעדער העפט (אין גאנ־צען זיינען דאָ 7 העפטען) אריינגעשטעלט א פּאָאר ריין־געדרוקטע גרעסערע פּאָרטרעטען. זיי האָבען אויך בעשטימט א גאנץ בילליגען פּרייז (12 סענט פאר 64 זייטען) זיי האָבען אָבער איין זאך פערפעהלט, זיי האָבען פארפעהלט צו בעזאָרגען זיך מיט א גוטע איבערזעטצונג.

מ. קאהאן האט ערטערווייז ניט קיין שלעכטען אידיש, איהר געפינט אין דער אי־בערזעטצונג זעהר פיעל ערטער, וואָס זיינען איבערזעצט עכט אידיש (זאָגאר אין שניפּי־שאָקער אידיש) אָבער נעבען דעם געהען אוועק גאנצע זעצע עכט דייטשע און נאָך מעהר דייטשמערישע, דאָס ווייזט אז דער איבערזעצער האָט ניט גענוג אויפמערקזאמקייט, ניט גענוג צייט און ליעבע אוועקגעלייגט אויף זיין אר־בייט.

דער מישמאש פון אידיש און דייטשמע־ריש איז איין פעהלער פון אידישער איבער־זעצונג, איהר צווייטער פעהלער איז, וואָס דיא זעצע זיינען אָפט אזוי האנג פארדרייט און פארפלאָנטערט און אזוי הויך אויפגעבויעט איינע אויף דיא אנדערע וויא א ניו יאָרקער „הימעלקראצער." און דאָס שטערט זעהר. א פּאָאר ביישפּיעלע: „אויפגעבען דיא דיענסט." דיא פאָרמע „וואר", וועלכע דער פערפאסער געברויכט שטענדיג געפינט זיך אין זעלבען זאץ לעבען „פּיענעם" „דער מיליטעריסט איז

פארכליאקעט". „אדער אניט ווארען דיעזע פארצערטע אריסטאקראטקעס איינגעטולעט אין זייער אלטמאדישע קארעטען, מאסיוו, הויך און גרויס געבויגענע שפרוזשינעס." א. ז. וו. ווער זיינען מאסיוו און הויך, דיא אריסטאקראטקעס אדער דיא קארעטען?

דאס זיינען נור א פאאר ביישפיעלע און זיי זיינען געגומען פון דיא ערשטע פאאר זייטען. מען וואלט דיא צאהל פון דיא ביישפיעלע געקענט פארגרעסערן אהן א צאהל. די אלע פעהלערען קומען מעהר פון נאכלעסיגקייט, איידער פון אונפעהיגקייט.

קראפאטקינס העבענסבעשרייבונג בלייבט אבער נאך אלעס דעם א גרויסעס קינסטלערישעס און בעלעהרענדעס יוערק.

בן־הלל.

ביזנעס פילאזאפיע

מיר וועלען זיך היינטיגען מאנאט אביסעל פילאזאפירען מיט אונזערע לעזער וועגען א וויכטיגען ענין, נעמליך וועגען פערשפרייטען דיא „צוקונפט".

וואס טהוט איהר פיר אייער זשורנאל? לעזען אלע אייערע פריינדע און בעקאנטע דיא „צוקונפט?" אויב ניט, זייט איהר אין דעם שולדיג. צייגט זיי א קאפיע פון דיא „צוקונפט" גיט זיי בלויז איינמאל צו לעזען א נומער און מיר זיינען זיכער אז זיי וועלען בלייבען לעזער פיר אימער. דיא „צוקונפט" איז פערגרעסערט און פערבעסערט, עס איז דיא בעסטע אידישע צייטשריפט וואס ערשיינט. שיקט אריין פינף סובסקרייבערס און קריעגט צוגעשיקט פריי א יאהר גאנג „צוקונפט" אויף אירגענד וועלכע אדרעסע.

נאך א וויכטיגע זאך וועלען מיר אויפמערקזאם מאכען אונזערע לעזער. און דאס איז פאלגענדעס. אין יעדער שטאדט און שטעדטיל זיינען דא לעזע־צימער, לייבראריס, דיא שטאדט צאהלט פאר דיא ביכער און זשורנאלען וועלכע דיא לעזער פאדערען צום לעזען. פאדערט פון לייבראריעס מען זאל האלטען דיא „צוקונפט" זעהט אז אין יעדע לייבראריי און לעזע־צימער זאל זיין א „צוקונפט". אין פיעלע שטעדט האבען אונזערע פריינדע שוין דאס געטהאן און מיר האבען ערהאלטען אדרערס ארויסצושיקען דיא „צוקונפט". דיא לעזער פון דער קאנטרי קענען א סך ווירקען אין זייערע שטעדט אז דיא „צוקונפט" זאל זיין אין יעדע לעזע־צימער און לייבראריי.

מיר ווילען אויך עראינערען מאנכע ארגאניזאציאנען וועמעס אויפגאבע איז צו פערשפרייטען בילדונג און אויפקלערונג, אז עס וואלט ווינשענסווערטה געווען אז יעדער פון זייערע מיטגליעדער זאל קריעגען צוגעשיקט דיא „צוקונפט", עס איז וויכטיג פיר זיי און פיר אונז, מיר וועלען ערפילען אונזער אלגעמיינע אויפגאבע צו פערשפרייטען ליכט און אויפקלערונג, איהר קענט זעהר לייכט טהון, שיקט אונז צו דיא נעמען און אדרעסען פון אייערע מעמבערס און דאס איבעריגע וועלען מיר שוין בעזארגען, דיא מעמבערס אליין וועלען אייך אימער דאנקבאר זיין דאפיר און איהר וועט מעגען שטאלץ זיין אויף אייער האנדלונג, הונדערטער ארגאניזאציאנען טוען דאס. פאלגט נאך דעם גוטען ביישפיעל פון יענע ארגאניזאציאנען און שרייבט אויס דיא „צוקונפט" פיר אייערע מעמבערס.

נעקסטען מאנאט וועלען מיר דרוקען א ליסטע פון דיא ארגאניזאציאנען וועלכע נעמען „צוקונפטס" פיר זייערע מעמבערס, זעהט אז אייער ארגאניזאציאן זאל זיין אויף דער ליסטע.

מיר ווילען אויך עראינערען וועגען דעם טויזענד דאלאר פאנד. וויא מיר האבען אייך שוין ערקלערט איז דיא פערגרעסערונג פון דיא „צוקונפט" פערבונדען מיט אונגעהייערע קאסטען, און מיר וועלען אימשטאנדע זיין דיעזען פערגרעסערטען פארמאט אנהאלטען נאר דאן ווען איהר וועט אונז בעהילפיג זיין אין דעם שאפען דעם פאנד.

זעהט אז דער פאנד זאל געשאפען ווערען.

פערגעסט ניט צו דערמאנען דיא אדווערטייזערס דאס איהר פאטראניזירט זיי דאפיר ווייל זיי אדווערטייזען אין דיא „צוקונפט" עס איז וויכטיג פיר אונז.

* * *

דער בעגריף וויא אזוי גאט איז ענטשטאנען ביי פערשידענע פעלקער און פערשידענע קלאסען. דיעזע נייע גלענצענדע ווייסענשאפטליכע אונטערזוכונג פון דעם בעריהמטען פראנצויזישען סאציאליסטישען דענקער פאול לאפארג וועט ערשיינען אין נעכסטען נומער „צוקונפט."

דער קאט פון איבסען איז דורך דיא געפעליגקייט פון דער נויארק שטאטסייטונג.

No. 4. APRIL 1906 Vol. XI

פון וואנען נעמט זיך דער גלויבען אין גאט?

פון פּאָול לאפארג.

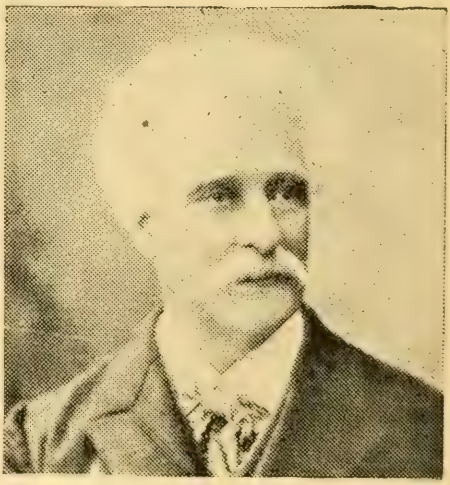

פּאול לאפארג.

1.

ווי קריסטליכע אמונה האָט חלילה גאר נישט אויסצוזעצען געגען פּריוואט־אייגענטהום און דיא אויסבויטונג פון לוין־ארבייט. דארום איז זיא תמיד געווען און וועט אויך קיין מאָהל נישט אויפהערען צו זיין דיא רעליגיאָן פון דער בורזשואזיע. און שוין איבער טויזענד יאהר, קומט נאָך אָט וואָס: יעדע בירגערליכע בעוועגונג, גאנץ גלייך צי האָט זיא דעם צוועק צו אָרגאַניזירען א נייעם טהייל פון דער בורזשואזיע, אָדער איהרען א טהייל צו בעפרייען, אָדער איין טהייל אוועקצוגעבען דיא מאכט אין דיא הענד, איז שטענדיג בעגלייט און פערפּלאָנטערט דורך א קריזיס אין דער הערשענדער רעליגיאָן.

דיא בירגערליכע רעוואלוציאָנערען פון 1789 האָבען זיך איינגערעדט, אז מען קאן פון פראנקרייך ארויסטרייבען גאר אין גאנצען דעם קריסטליכען גלויבען. און דורך א אוקאז איז דער הערר גאָט אראבגעזעצט געווארען פון כסא הכבוד, און אויפן ביינקעל איז ארויף איהר געטליכע מאיעסטעט—דיא ריינע פערנונפט (שכל). אָבער וויא נאר דיא רעוואלוציאָן איז ארויס פון דיא ווינדלעך, האָט ראָבעספּיער, מיט א צוויי־טען אוקאז, אבגעגעבען צוריק „דעם העכסטען וועזען" — (דער נאָמען „גאָט" איז נאָך געווען נישט־פּאָפּולער)—אלע זיינע פּאָליטישע רעכטע. און ס'איז נישט אוועק א פּאָאר חדשים, וויא דיא גלחים זיינען שוין געווען בעפרייט פון תפיסה, און דיא קלויסטערס—געפּאקט מיט געטרייע שעפּסעלעך.

דיא פריידיינקער האלטען אין איין טענה'ן, אז דיא וויסענשאפט — א לעבען צו איהר — האָט ארויסגעראמט דעם גלויבען אין גאָט פון דעם מענשענ'ס מח. און דאס איז זעהר א גרויסער ליגען. נישט נאר דער גלויבען אין גאָט אליין איז געבליעבען אין דיא קעפּ פון דיא געלעהרנטע לייט, דעם גרעבסטען אבערגלויבען געפינט איהר אפילו ביי דער געבילדעטער בורזשואזיע, אין אלע הויפּט־שטעדט פון דער ציוויליזירטער וועלט. איינע האָבען צו טאָהן מיט רוחות אום צו דערוויסען זיך פון זיי, וואס עס טהוט זיך אויף יענער וועלט; אנדערע זיינען מתפלל צום הייליגען אנטאָניום — ער זאָל מאכען א נס און עס זאל געפונען ווערען א פערלאָרענע זאך, אָדער דאָס לאָטעריי־צעטעל זאָל

געווינען, אָדער מען זאָל אויסהאַלטען דעם עק־זאַמען, א. ז. וו.; ווייעדער אַנדערע אָדער טאַקי דיא זעלביגע געהען צו קאָרטען־וואַרפערקעס, וואַהר־זאָגערינס, וכדומה אַזעלכע שאַרלאַטאַנ־קעס, וואו מען איז זיי פּותר חלום, וואו מען זאַגט זיי נביאות וועגן דער צוקונפט, א. ד. גל.

בעת דאס רעליגיעזע געפיהל לעבט און קוועלט אָן אין אַלע טהיילען פון דער בורזשו־אַזיע, טרעפען מיר אָבער אַ גאַנץ בעשטימטע גלייכגילטיגקייט צו אמונה־זאַכען ביי דעם אינדוסטריעלען פּראָלעטאַריאַט.

גענעראַל בוטה, פון דער „סאַלוויישאָן אַר־מעע„, דערציילט אַזאַ מין געשיכטע: זיינע סאָלדאַטען אין לאָנדאָן, האָבען זיך גענומען דיא מיה און גענאַנגען פון קוואַרטאַל צו קוואַרטאַל, פון גאַס צו גאַס, און אַפילו פון הויז צו הויז, און זיי האָבען מיט גרויס עגמת נפש אויסגעפר־נען, אַז דיא פאַלקס־מאַססע האַלט איבערהויפּט נישט פון גאָט און נישט פון זיינע נביאים... אַז דיא אַרבייטער־קלאַס האָט נישט צו טאָהן מיט קיין שום רעליגיעזער סעקטע... אַז דיא קלויסטערס, ביי זיי אין דיא אויגען, זיינען נאָר פאַר דיא רייכע... אַז דיא אַרבייטער ביי הייג־טיגען טאָג טראַכטען מעהר פון זייערע רעכטע און פון דיא עולות, וואס זיי טראַגען אַריבער, איידער פון פּפליכטען, חובות... אַז דאס געפיהל פון הכנעה, אַזוי גוט וויא דאס בעוואוסטזיין, דאָס דער מענש איז קיין מאָהל נישט ריין פון זינד, ליעגט פיעלייכט גאָר נישט אין דעם אַר־בייטער'ס נאַטור.

און דיא זעלביגע אינסטינקטיווע נישט־פרומקייט פון דעם לאָנדאָנער פּראָלעטאַריאַט טרעפט איהר אויך אין אַללע אינדוסטריעלע שטעדט פון דעם קאַטהוילישען פראַנקרייך. און דערפון קומט, וואָס דיא אַרבייטער־קלאַסס איז צו יעדער צייט פאַרטיג אַרויסצוטרעטען אנט־קעגען דיא כלי־קדש פון אַלע אמונות, ווייל ביי איהם שטעהען זיי אין דיענסט פון דער קאַפּי־טאַליסטען־קלאַס.

דיא פראַגע איז איצט: פון וואַנען נעהמט זיך דיא פרומקייט פון געבילדעטען בורזשואַ, בעת דער וועניג־געבילדעטער אַרבייטער האָט שוין לאַנג אָבגעשלאָגען כפּרות מיט'ן אַלטען טאַטע־פּאָטער אין הימעל?

לאָמיר זעהען, פון וואַנען עס האָט זיך גע־נומען בכלל דער גלויבען אין גאָט, דער גלויבען אין אַ נשמה און אין דער עקזיסטענץ פון דער נשמה נאָכ'ן טויט?

גענומען האָט זיך דאס אַלץ פון דעם וויל־דענס חלומות. ביים ווילדען איז קיין שום ספק נישטאָ, אַז דאס, וואס ער זעהט אין חלום, קומט פאַר מיט איהם אין אמת'ן. ווען עס חלום'ט זיך איהם למשל, אַז ער געהט אויף געיעג, שלאָגט זיך מיט'ן שונא, נעהמט נקמה אַן וועמען עס איז, און דערנאָך, ביי.ם אויפשטעהן פון שלאָף, דערזעהט ער זיך אויפ'ן זעלביגען אָרט, וואו ער האָט זיך געלייגט, ציהט ער פון דער געשיכטע אַזאַ מין שלום: ער האָט, הייסט דאָס, אַנאַנדער „איך", נאָך איינעם, וואָס מען זעהט נישט, וואס מען הערט נישט, און וואס איז לייכט וויא דיא לופט, און אָט דיא לופ־טיגע בעשעפענעס האָט זיך אַרויסגעריסען אין שלאָף פון זיין גוף און געמאַכט אַ שפּאַציער אין ווייטע וועלדער און פעלדער. און ווען ער זעהט אין שלאָף זיינע געשטאַרבענע עלטערען אָדער חברים, גלויבט ער באַמונה שלמה, אַז צו איהם זיינען דאָס געקומען ביי־נאַכט דיא נשמות פון דיא נפטרים, וועלכע (דיא נשמות הייסט דאס) זיינען צוזאַמען מיט'ן גוף נישט אַבגע־שטאָרבען.

אויף דער נאַטור קוקט דער ווילדער מיט דיא אויגען פון אַ קליין־קינד. ער רעדט זיך איין, אַז ער האָט אַ מאַכט איבער דיא נאַטור־כחות, אַז מיט געוויסע כשוף־ווערטער און שוואַרצע קונצען איז ער ביכולת צו צווינגען דעם רעגען — ער זאָל אַנהויבען צו געהן, דעם ווינד — ער זאָל נעהמען בלאָזען, א. ז. וו. וויא אַ קינד שרעקט ער זיך פאַר דער פינסטערנעש, און ווען ער געהט ערגעץ, און אין וועג, ווייסט ער, וועט איהם אויסקומען צו זיין ביי־נאַכט, פערקנייפּט ער אויף אַ געוויסען אופן געוויסע גראָזען, און ער איז זיכער, אַז דיא פערקנייפּטע גראָזען וועלען שוין נישט לאָזען אונטערגעהן דיא זונן. גיט זיך איהם דער קונץ נישט איין, בעט ער ביי דיא נשמות פון דיא טויטע, זיי זאָלען איהם העלפען, ווייל גלויבען גלויבט ער, אַז דיא חברה־לייט האָבען אַ גרעסערע מאַכט איידער דיא לעבעדיגע איבער דיא נאַטור־כחות. אַ בראַווער שיסער און אַ געשייטער מכשף קאָ־נען, פערשטעהט זיך, מעהר ווירקען אויף דער נאַטור וויא דהיינו אַ פּראַסט מענשעל, און זיי־ערע רוחות נאָך זייער טויט זיינען על כן אויך גרעסערע מיוחסים פון געוויינליכע נשמה'לעך. דארום פערהייליגט זיי דער ווילדער, ברייגגט קרבנות צו זייער ליעבען נאָמען, און בעט ביי זיי רחמים אַראַבצושיקען אַ רעגען, ווען דיא טריקענעס מאַכט אָן אַ חורבן אויף זיין פעלד, איהם העלפען מנצח זיין, ווען ער געהט אין שלאַכט; איהם שיקען אַ רפואה שלמה, ווען ער ליעגט קראַנק. אויף דעם יסוד איז שוין שפּע־טער אויסגעוואַקסען דער געדאַנק וועגן אַן איין איינציגען גאָט, ד. ה. פון אַ רוח, וואס איז

מעכטיגער פון אַללע אַנדערע רוחות.

דער געדאַנק, אַז ס'איז פאַראַן אַ גאָט אויף דער וועלט, איז צוזאַמען מיט'ן מענשען נישט געבאַרען געוואָרען. דער מענש האָט דעם געדאַנק בעשאַפען און אויף אַ סך, אַ סך אַנדערע אידעען ערשט נאָכדעם, וויא ער איז געקומען אין אַ בעריהרונג מיט דיא ערשיינונגען פון דער אמת'ער וועלט; ער האָט זיי דעמאָלט פערטייטשט מיט זיין שכל אַזוי גוט, וויא ער האָט געקאָנט.

גרענט עללען, בעווייזט אין זיין בוך („דיא ענטוויקלונג פון דעם געדאַנק וועגען גאָט"), אַז דיא אַללע מעשיות פון אַלטען קריסטענטהום: וועגען גאָט'ס זוהן, וועלכער איז געשטאָרבען און דערנאָך אויפ'ן דריטען טאָג אויפגעשטאַנען תחית המתים, וועגען גאָט'ס מוטער — דער ריינער כשר'ער בתולה, מיט'ן הייליגען גייסט — דעם דריטען שותף פון הימעלשען טראָסט, און אַללע זיינע לעגענדען, מופתים, קבלות, מאָראַל, פרינציפען און צערעמאָניען, — אַז דאס אַלץ איז געווען נישט מעהר וויא קאָמפּליאַציאָנס־אַרבייט, ס'הייסט מען האָט איינפאַך צונויפגעקליבען אין איינעם דיא אידעען און לעגענדען, וואס זיינען אַרומגעגאַנגען אין דעם משך פון הונדערטער יאהרען אין דער אַלטער וועלט, און אָט פון דער גע'גנב'עטער סחורה האָט מען בעשאַפען אַ שעהנע מעשה.

2.

אייגענטליך האָט מען זיך געקאָנט ריכטען אויף אַזאַ זאַך: היות וויא דיא וויסענשאַפט האָט זיך אַזוי געוואַלדיג ענטוויקעלט און איז אַ חוץ דעם אַריינגעבראַכט געוואָרען אין דיא ברייטע קרייזען פון דיא מאַסען, דאַרף דאָך הערר גאָט ווערען גאַר אַן איבעריגער מאַכל. וואַרום צי האָט דען נישט דיא וויסענשאַפט בעשטימט גאַנץ פעסט און זיכער, אַז דיא וועלט ווערט בעהערשט פון איין אַללמעכטיגען נאַטור־געזעץ, דעם געזעץ פון נויטהווענדיגקייט, און אַז דער קאַפּריז פון אַ מענשליכען אָדער איבער־מענשליכען ווילען שפּיעלט דאָ מחמת דעם קיין שום ראָליע נישט? פון דעסטוועגען מוזען מיר מודה זיין, אַז נאָך יעצט געפינען זיך געבילדעטע בורזשואַ, וועלכע גלויבען, אַז ווען גאָט וויל, קאָן ער מאַכען אַ רעוואָלוציאָן אין דעם נויטווענדיגען סדר פון דער נאַטור־וועלט, און ווען מען זאָל איהם גוט בעטען, וועט ער געבען רעגען, שיקען אַ נצחון, אַ רפואה שלמה, א. ז. וו.

מילא, אַז אין דער נאַטור־וועלט הערשט דאס געזעץ פון נויטהווענדיגקייט, דאס קאָנט איהר נאָך ביי דעם בורזשואַ פּוּעל'ען. אָבער אַז דאס אייגענע געזעץ פון נויטהווענדיגקייט הערשט אויך אין דער סאָציאַלער וועלט, דערמיט וועט ער קיין מאָהל נישט מסכים זיין. ער האָט ערלויבט זיינע געלעהרטע צו שטודירען פראַנק און פריי דיא נאַטור־כחות, ווייל פאַר איהם גופא איז וויכטיג צו קענען גוט דיא נאַטור, בכדי זיא אויסצונוצען פאַר דער פּראַדוקציאָן פון דיא עשירות זיינע. אבער זיינע עקאָנאָמען, פילאָזאָפען, עטיקער, היסטאָריקער, סאָציאָלאָגען און פּאָליטיקער, האָט ער דיא זעלביגע פרייהייט נישט געקאָנט געבען. און בעת אין דער נאַטור־וויסענשאַפט הערשט דער פילאָזאָפישער דעטערמיניזמוס (ס'הייסט דאס פּרינציפּ, אַז איטליכע ענדערונג, וואס עס קומט פאָר אין קערפּער, איז נאָר אַ געוויסע מדרגה אין דעם פּראַצעס פון ענטוויקלונג, און פערזאָרזאַכט ווערט זיא דורך אַ גאַנצע רייהע אנדערע שוין פריהער פאַרגעקומענע ענדערונגען), דאַרף מען אָבער דעם זעלביגען דעטערמיניזמוס זוכען מיט ליכט אין דעם בורזשואַ'ס סאָציאַלער וויסענשאַפט. וויא מען וויים, האָט אמאָהל אויפ'ן זעלבען גרונד דיא קאַטהוילישע קירכע נישט דערלאַזען, מען זאָל פריי שטודירען דיא נאַטור, און ערשט נאָכדעם, וויא ס'איז געפאַלען איהר געזעלשאַפטליכע הערשאַפט, האָבען זיך גענומען ענטוויקלען דיא נאַטור־וויסענשאַפטען.

וואס פאַר אַ ראָליע שפּיעלט איבערהויפּט אין דער בירגערליכער געזעלשאַפט דער גלויבען אין גאָט?

דיא סאָציאַלע אויפגאַבע פון דער היינטיגער בורזשואַזיע בעשטעהט נישט בלויז אין שאַפען עשירות, נאָר אַז דיא עשירות זאָלען געשאַפען ווערען פון דיא לוין־אַרבייטער, און פון דיא לוין־אַרבייטער זאָל מען דיא עשירות אַוועקנעהמען און צוטהיילען זיי צווישען זיך, און דיא שאַפער, סיי דיא קאַפּ־אַרבייטער און סיי דיא האַנד־אַרבייטער, צו צו־וואַרפען פון דיא בעשאַפענע עשירות אַזאַ חלק, דאס זיי זאָלען האָבען פון וואַנען צו לעבען און זיך מעהרען און פרוכטבאַרען.

אָט דיא עשירות, אַוועקגענומען פון דעם אַרבייטער, איז דיא מלחמה־רויב פון דער בורזשואַזיע. אַ דאַנק גאָט, איז דיא היינטיגע געזעלשאַפט אַזוי קונציג צונויפגעשטעלט, דאס קיין איין מיטגליעד פון דער בורזשואַזיע דאַרף נישט ריזיקירען מיט'ן לעבען אום דיא עשירות צו זיך אַריבערצופּעקלען. נישט וויא פריהער, ווען דיא באַרבאַרישע פעלקער פלעגען זיך אַוועקלאַזען מיט קאַלטע און הייסע געוועהר אויף דיא נאָהענטע און ווייטע שכנים און צונעהמען ביי זיי דיא ווייבער, דיא שאָף און דיא

רינדער. דיא מעגליכקייט נתעשר צו ווערען אויפ'ן צווייטענס חשבון אָהן דיא קלענסטע געפאהר פאר דאס אייגען לעבען — דאס איז דער גרעסטער נצחון פון אונזער קולטור. דיא געדויבטע עשירות ווערען פערטהיילט צווישען דער בורזשואזיע נישט אין גלייכע חלקים וויא דיא בארבארען פלעגען דאס טאָהן; יעדער איינער באקומט זיין חלק אין דער פארמע פון רענט, דיווידענד, פּראָצענט, פּראָפיט, נאָכ'ן גרויס נאָך פון זיין אייגענטהום, סיי בעוועגליכען (געלד, סחורה, ווערטה־פּאפּיערען), סיי אונבעוועגליכען (ריעל עסטייט).

האָט נאר אימיצער אייגענטהום, קאפּיטאל, ער מעג זיין אפילו א קאליקע, א אידיאָט אָדער אן אויסוואורף, איז ער שוין בערעכטיגט צו באקומען א חלק אין דעם רויב. א קליין עופה'לע האָט אין דעם פּרט דאס זעלביגע רעכט, וואס אן ערוואקסענער מענש; א מת אפילו, כל־זמן דער יורש האָט נאָך נישט איבערגענומען דיא ירושה. בכלל האָט דאָ דער מענש גופא קיין שום ווערדע נישט, דיא הויפּט־זאך איז דאס אייגענטהום.

מען האָט האָלט צו פערגלייכען דעם דאר־ווייניסטישען קאמפּף פאר עקזיסטענץ, וואס מען טרעפט ביי דיא חיות, מיט'ן כלומרשט'דיגען קאמפּף פאר דיא פעטע חלקים צווישען איין בורזשואַ און דעם צווייטען. אבער אזא מין פערגלייך איז גאָלע אונזינן. כח, מוטה, געדולד, שכל, געשייטקייט, אָט דיא אללע מעלות, וואס העלפען דער חיה מנצח צו זיין אין דעם קאמפּף אום'ם דאזיין, דארף דער בורזשואַ פאר זיין לעבענס־קאמפּף לחלוטין נישט האָבען. לומפּעריי, אינטריגען, שארלאטאנסטווע, קאנען איהם פערקעהרט, יע א מאָהל העלפען גרעסער צו מאכען דעם ווערטה פון זיין קאפּיטאל און בזכות זה צו באקומען א פעטערען חלק. אין דעם פאל בע'גנב'עט ער אייגענטליך דיא „גע־נאָסען" זיינע, דיא מיטבורזשואַ.

דיא סאָציאלע שליחות פון דער בורזשו־אזיע מאכט פון איהר אויף אזא'ן אופן א קלאס פון פּראזיטען, דארמאָיעדניקעס. דיא ארבייט, וואָס דיא בורזשואַ טהוען אויף, אויב זיי טהוען נאָך איבערהויפּט עפּעס אן ארבייט, איז ווייט נישט פּראָפּאָרציאָנעל מיט זייערע חלקים.

דאס קריסטענטהום, אין דיא ערשטע יאהר־הונדערטער, איז געווען דיא רעליגיאָן פון דיא בעטלער, וואס זיי פלעגען פערזארגט ווע־רען מיט מיטלען צום לעבען פון דער מלוכה און פון דיא רייכע. וואס איז דער חידוש, אז דאס קריסטענטהום איז שפּעטער געווארען דיא רעליגיאָן פון דער בורזשואזיע, וועלכע צוטהיילט צווישען זיך טאג־טעגליך עשירות, וואס אנדערע הענד האָבען בעשאפען. וויא עס פּאסט זיך דאס אויף דער בורזשואזיע יעזוס'עס בעוואוס־טע דרשה אויפ'ן בארג מיט זיין „אבינו מלכנו"; מען בעט דארטען „דיא טעגליכע חיונה" ביי גאָט, אנשטאט צו פערלאנגען דאס פון דער אר־בייט.

„טהוט א קוק אויף דיא פויגעל אונטער'ן הימעל, זאגט יעזוס, זיי זייען נישט, זיי שניי־דען נישט דיא תבואה, און פון דעסטוועגען שפּייזט זיי אייער פאטער אין הימעל... בכן, זאָרגט נישט, און זאגט נישט: וואס וועלען מיר מאָרגען עסען און טרינקען? וואו וועלען מיר נעהמען א שוך — א קלייד?... אייער פאָ־טער אין הימעל וויים שוין, אז איהר דארפט דאָס אלץ האָבען...„

דער פאטער אין הימעל פון דער בורזשו־אזיע — דאס איז דיא קלאס פון דיא לוין־אר־בייטער; אָט דאס איז דער גאט, וואס ער פער־זאָרגט זיא מיט אל־דעם פארטיגען.

אזוי וויא דיא בורזשואזיע ציטערט כסדר פאר איהרע הכנסות, דיא וואס זיא האָט שוין אריינגעקראגען, און דיא וואס זיא דארף נאָך ערשט אריינקריגען, סטארען זיך איהרע עקאָנאָ־מען, פילאָזאָפען, עטיקער, היסטאָריקער, סאָ־ציאָלאָגען און פּאָליטיקער, אויסצוגעפינען, צי עס זיינען נישט פאראן פיעלייכט, א חוץ דער לוין־ארבייט, עפּעס אנדערע קוואלען, וואס האָ־בען בעשאפען דיא געזעלשאפטליכע עשירות. אז מען זוכט—געפינט מען. און דיא געלעהרנטע האָבען שנעל ענטדעקט, אז א סך א וויכטיגערע ראָליע פון דער לוין־ארבייט שפּיעלען ביים בע־שאפען דיא עשירות פון דער וועלט דיא הונ־דערטער שעהנע מעלות פון דיא פאבריקאנטען, סוחרים, ערד־בעזיצער, פינאנסיסטען, אקציאָ־נערען (דהיינו, זייער ארבייט, שפּאָרעוודיג־קייט, אָרדנונג, עהרליכקייט, קענטענעס, טיעפע חכמה); און פון דאנען איז שוין געדרונגען, אז זיי האָבען פאלשטענדיג דאס רעכט צו צו־נעהמען פאר זיך דעם פעטסטען חלק פון דער פּראָדוצירענדער סחורה.

דיא דאזיגע טהעאָריען זיינען געווען פאר דעם בורזשואַ וויא געפונען, און ער האָט זיי באלד ערקלעהרט פאר היילינע וואהרהייטען. אָבער וויא קלאגעדיג עס זאל נישט זיין דיא אינטעלליגענץ זיינע, נאגט איהם נאָך אלץ דעם מח א שטיקעל ספק: ער זעהט דאך בחוש ארום זיך — סיידען ער איז בלינד, — אז ווען אימיצער האָט נישט קיין קאפּיטאל, מעג ער אָבארבייטען דאס גאנץ לעבען און זיין דערביי טאקי אי קלוג, אי עהרליך, אי שפּארעוודיג, און

ער וועט פאָרט האָבען קדחות. און דער בורזשוא קומט צו אזא מין שלום: מה דאָך אז דיא עקאָ־נאָמען, פילאָזאָפען און פּאָליטיקער, וועלכע זיי־נען אזעלכע מאדים׳ס אין אללע שבע חכמות, האבען נישט געקאנט אויפזוכען א בעסערע ער־קלעהרונג פארן ארויסקומען פון זיינע עשירות, איז דאָך מסתמא פאראן דערין עפּעס א געט־ליכער סוד, עפּעס אן אונבעקאנטע אורזאכע. און אָט אויף אזא דרך טראגט דאס אריין דער בורזשוא אין דעם סאציאלען סדר פון דער וועלט א נייעם עלעמענט — „דאס נישט־אויסגע־פאָרשטע“.

דער סאָציאַלער סדר טאָהר בשום אופן נישט געשטערט ווערען אין זיין גאנג, ווייל פון אזא שטערונג וואלטען זיכער מחולה געווארען מעהר פון אללעמען דיא אינטערעסען פון דער בורזשואזיע. פאר איהר איז מחמת דעם נויטיג איין קלייניגקייט: דיא לוין־ארבייטער זאלען זיין איינגעגלויבט וויא א פרומער איד אין משיח׳ן, אז אללע איהרע עשירות האָט זיא כשר פערדיענט פאר איהרע מצוות און מעשים טובים. אָבער דער בורזשוא גופא איז, דעם אמת זאָ־גענדיג, גאר נישט אזוי זיכער ביי זיך, דאס זיין רייכקייט איז א שכר פון רבונו של עולם. און אגב קימערט ער זיך ווינציג וועגען דעם. דיא איינציגע זאך, וואס עס געהט איהם יע אָן, איז נאָר דיא עשירות זיינע חלילה ניט ארויס־צולאָזען פון דער האנד. און פערליערען זיי קאן ער יעדען ליעבען טאג אפילו אָהן זיין אייגענע שולד. זעהט ער נישט, וויא מענשען ווערען מיט איין קלאפּ פון רייך אָרים, און פערקעהרט, פון אָרים וויעדער רייך? דאס רעדעלע דרעהט זיך... אָבער וואס זיינען דיא סבות, וואס עס טרייבען דאס רעדעלע? ער הויבט נישט אָן צו פערשטעהען. זיינע געלעהרטע דערציילען איהם דאָס נישט. און דיא אללע ענדערונגען אין פּער־זענליכען פערמעגען, וואס ער זעהט ארום זיך, זיינען ביי איהם נישט מעהר וויא א בלינדער צופאל; ס׳הייסט „דאס נישט־אויסגעפארשטע“, דער געטליכער סוד.

ס׳איז אונמעגליך צו ערווארטען, אז דעם בורזשוא זאָל זיך ווען ניט איז איינגעבען צו בעגרייפען דיא געזעץ, נאָך וועלכע עס ווערען פערטהיילט דיא עשירות. מיט דער ענטוויק־לונג פון דער מעכאַנישער פּראָדוקציאָן, געהט אריבער דאס אייגענטהום אין דיא קאָלעקטיווע אונפערזענליכע פאָרם פון אקציען־געזעלשאפ־טען, און דיא אקציען שלינגט איין צום סוף דיא בערזע. דארטען געהען זיי ארום פון האנד צו האנד, און נישט דער קונה, און נישט דער פערקויפער, ווייסען אפילו נישט, וואס פאר א מין אייגענטהום דיא סחורה פערטרעט און וואו דאס ליעגט. מען בייט זיי אויס, איינער גע־ווינט, איינער פערשפּיעלט, און דער גאנצער מסחר זעהט אויס וויא א שפּיעל. דיא היינטיגע עקאָנאָמישע ענטוויקלונג איז איבערהויפּט שטאַרק נוטה אומצואוואנדלען דיא קאפּיטאַ־ליסטישע געזעלשאפט אלץ מעהר און מעהר אין איין ריעזיג אינטערנאציאָנאל שפּיעל־הויז, וואו דער בורזשוא פערליערט קאפּיטאלען און געווינט זיי צוריק, ניט וויסענדיג פון וואנען דאס קומט, ניט וויסענדיג קיין מאָהל פריהער צו עפּעס וועט געשעהען אָדער נישט. דער בלינדער צופאל הייסט דאס, „דאס נישט־אויס־געפארשטע“, וואס מען זעהט ארומשוועבען ארום דעם שפּיעל־טיש.

שפּיעל, איז ריזיקע. דיא מסחרים, וואס מען האָט אזוי קלוג און געשייט אויסגעפּלא־נעוועט, פאלען דורך, בעת אזוינע, וואס מען האָט געפיהרט לייכטזיניג, וואקסען וויא אויף הייוועזן. און ביי דעם קאפּיטאליסט, וואס זיין פערמעגען היינגט אב אן דער בערזע, ענטווי־קעלט זיך דיא פּסיכאָלאָגיע פון פּראפעסיאָנעלען געמבלער, ד. ה. פּונקט וויא יענער איז ער פול מיט דיא סאמע נארישע אבערגלויבענס. און כמעט אלע האנדלונגען פון ציוויליזירטען לעבען פערשטארקען אין איהם נאָך מעהר אָט דיא אבערגלויבענס. למשל דער קרעדיט, וואָס אָהן איהם איז אונמעגליך צו פיהרען א מסחר. דער וואס גיט דעם קרעדיט שפּיעלט זיך דא מיט׳ן צופאל; ער האָט נישט קיין שום פּאָזיטיווע גאראנטיע, אז דער קרעדיטאר וועט איהם בע־צאָהלען, ווייל יענעם׳ס קרעדיט־פייהיגקייט היינגט אב אן טויזענדער אונבעקאנטע צופע־ליגע סבות, וואס מען קאן נישט פאראויסזעהן. אָדער נעהמט אן אסיגנאציע. דאכט זיך, א שטי־קעל פּאפּיער, און ס׳אַרא גוואלדיגע סאציאלע קראפט דאס האָט! זיין בעל־הבית גיט דאס ברויט, פלייש, וויין, א הויז, פערד, ווייבער, געזונד, כבוד, א. ז. וו. גאָט אליין וואלט מעהר נישט געקאנט אויפטהאָן וויא אָט דאָס פּאַ־פּירעל. וויא־זשע זאל ביי דעם בורזשוא טאקי אין דער אמת׳ען נישט פערבונדען ווערען אין מח דיא קראפט פון דער אסיגנאציע מיט א מיסטישער, „נישט־אויסגעפאָרשטער“ געהיימ־נים, מיט דער עקזיסטענץ פון א וועזען אָהן א גוף?

א קריזיס אין מסחר און אינדוסטריע שטעלט זיך פאר דער בורזשוא אלס א קראפט וואָס לאָזט זיך נישט קאָנטראָלירען און וואס פערשפּרייט אומגליק, וויא א שטייגער דער גרימצאָרן פון קריסטליכען גאָט. ווען דיא

מין קראפט ברעכט אויס אין דער ציוויליזירטער וועלט, מאכט זיא אן א חורבן אין דער בורזשו־אזיע, און ברייגגט אום מיליאָנענווייס פּראדוק־טען און פּראָדוקציאָנס־מיטלען. שוין באלד הונ־דערט יאָהר ווי די בירגערליכע עקאָנאָמען צייגען אן, אז א קריזיס קומט רעגעלמעסיג אין בע־שטימטע פּעריאָדען; פון דעסטוועגען ביז יעצט געפינען זיי נאָך אלץ נישט כאָטש איין לאָגישע סבה פון איהר קומען. דיא ענגלישע עקאנאמען זיינען, צום ביישפּיעל, אוועק זוכען דיא סבה פון קריזיס—אויף דער זונן: דיא פלעקען פון דער זונן, זאגען זיי, זיינען שולדיג אין דער טריקענעס, וואס מאכט א תל פון דיא אינדישע תבואות; דיא אייראָפּעאישע סחורות קאנען דורכדעם נישט געפינען קויפער אין אינ־דיען, און עס קומט בכן א קריזיס. נו, זיינען אין א קריזיס נישט שולדיג דיא פלעקען אויף דער זונן? א פיינער משל אפילו! גאר וויא אין מיטעל־אלטער, ווען אללע געשעהעניסען אין געזעלשאפטליכען און פּאָליטישען לעבען האָבען דיא געלעהרנטע שטערנזעהער פער־טייטשט דורך דעם חבר'ן זיך פון דיא שטערן אין א לבנה נאכט . . .

און נאָך א סך אנדערע נישט־אויסגעפאר־שטע געהיימניסען, וועלכע דיא עקאנאמען מא־כען זיי אוועק מיט דער האנד, ווייל זיי קאנען זיי נישט פערענטפערען וויא געהעריג איז, גע־פינט דער בורזשוא אין דער עקאנאמישער וועלט. און אללע מאָהל, וואס ער דערפיהלט אויף זיין אייגענער פעל דיא ווירקונג פון דיא „אונקאָנטראָלירענדע" עקאָנאָמישע קרעפטען, בויגט ער איין דעם קאָפּ מיט עניות און איז מקבל באהבה דיא אונגליקליכע אנשיקעניס. „ה' נתן וה' לקח", זאגט ער מיט איוב'ס ווער־טער. קאן ער וואס אנדערס טאָהן, אדרבא? דעם גלויבען אין מכשפות, וואס מען טרעפט ביי דיא ווילדע, דעם גלויבען אין א נשמה, אין רוחות, אין גאָט, ערקלעהרען דיא געלעהרנטע איינפאך דערמיט, וואס דיא ווילדע זיינען נישט געווען בעקאנט מיט דער נאטור, מיט איהרע כחות און איהרע וועגען. ווען מען טרעפט דעם גלויבען אין גאָט און אנדערע איבערנאטירליכע פארשטעלונגען ביי ציוויליזירטע מענשען, דארף מען דאס ערקלעהרען אויפ'ן זעלבען אופן: דיא גלויביגע, וויא יענע ווילדע, זיינען נישט בע־קאנט מיט דער סאציאלער וועלט, מיט איהרע קרעפטען און איהרע פיהרונגען.

דיא נאטור־וועלט, וואס רינגעלט ארום דעם ווילדען פון אלע זייטען, ווארפט אויף איהם אן א שרעק, רייצט אויף זיין פאנטאזיע. פונקט אזא ווירקונג האָט אויפ'ן מח פון דעם בורזשוא דיא סאציאלע וועלט, און ער ראטעוועט זיך, בעהאלט זיך אין דעם גלויבען אין גאט. צו זיין גליק, האָט ער שוין געפונען אויף דער וועלט א פארטיגען גאט מיט אלע זיעבען זאכען; א־ניט, וואלט ער נעבאך געמוזט אליין דעם גאט בעשאפען, און אזוי וויא שאפען איז ער נישט געוואוינט, וואלט ער טאקי געשוויצט, אוי, געשוויצט!...

דער בורזשוא ווערט פערטומעלט נישט נאר פון דעם נישט־אויסגעפארשטען שפּיעל פון דיא עקאנאמישע קרעפטען, וואס בעשאפען און ברייגגען אום פערמעגענס כחרף עין; נאָך מעהר קאן ער נישט בעגרייפען דעם ברוטאלען וויעדערשפּרוך פון דעם, וויא ער און זיין קלאסע לעבט, מיט דיא אלגעמיינע בעגריפען פון יושר, מאָראל, עהרליכקייט. דיא דאזיגע בעגריפען זיינען ביי איהם גאנץ הייליג, אָבער נאר דע־מאלט, ווען עס האנדעלט זיך וועגען דעם צוויי־טענס נשמה, נישט זיינער. כדומה למשל, אז א סוחר רוקט אריין זיינעם א קונד א צופוילטע שטיקעל סחורה, וויל ער פון דעסטוועגען מען זאל איהם בעצאהלען מיט כשר'ע מטבעות; אז דער פאבריקאנט בעשווינדעלט דעם ארביי־טער ביים אבוועגען אָדער אבמעסטען דיא אויפ־געטונענע ארבייט, פערלאנגט ער פון דעסט־וועגען יענער זאל ביי איהם נישט צו'גנב'ענען איין מינוט פון דער ארבייט, ווייל פאר יעדער מינוט בעצאהלט ער איהם; אז דער פאטריאָט —יעדער בורזשוא איז א פאטריאָט,—פערכאפּט דאס לאנד פון א שוואכערען פעלקערל, וועט ער פון דעסטוועגען האלטען שטאהל און אייזען פאר דער גאנצקייט פון זיין אייגענעם פאטערלאנד. יושר, מאָראל, עהרליכקייט און אנדערע מעהר אָדער ווייניגער אייביגע פּרינציפּען, האָבען א ממשות ביי דעם בורזשוא נאר אין דעם פאל, ווען זיי דיענען זיינע אינטערעסען.

מען האָט געקאנט מיינען, אז אָט דער ווי־דערשפּרוך צווישען מאָראל און ווירקליכקייט זאָל א ביסעל מחולה מאכען ביי דעם בורזשוא זיין אידעע וועגען א גאָט פון גאָלע יושר. עס הויבט זיך גאר נישט אָן. אדרבא. דיא דאזיגע אידעע ווערט נאָך דורך דעם ווידערשפּרוך שטארקער געמאכט, און ס'ווערט שוין פאר איין גאנג בעשאפען א שפּאָגעל־נייע אידעע — דיא אונשטערבליכקייט פון דער נשמה. דיא נייע אידעע באקומט איהר זאפט, איהר לעבענס־קראפט פון דעם בורזשוא'ס געוויינהייט, פאר אלצדינג, וואס ער טהוט און וואס ער טהוט נישט, צו ערווארטען געצאהלט. ווייל נאר אין דער זיסער האפענונג צו מאכען פּראפיט, בע־שעפטיגט ער דהיינו ארבייטער, פאבריצירט כל

המינים שהוא, קויפט, פארקויפט, אנטלייהט געלד, דרעהט, קעהרט א וועלט. אין דעם טאָהן גופא געפינט ער נישט קיין שום פערגעניגען, דער עיקר איז ביי איהם—דער ריוח. ווען ער האָט א ברייטע האנד, טהוט א גמילת חסד, איז אנשטענדיג, אָדער סטארעט זיך לכל הפחות נישט צו זיין אונאנשטענדיג, איז פאר איהם ווינציג, וואס ער קאן זיין צופריעדען מיט זיך אליין. ער מוז דא נאָך עפּעס מאכען ביים מסחר. און ווען ער קריגט נישט זיין שכר אויף דער וועלט, ריכט ער זיך איהם אבצו־נעהמען אויף יענער וועלט, פערשטעהט זיך מיט'ן גאנצען פּראָצענט ביז איין גראָשען. און ער ריכט זיך נישט נאר אויף א שכר פאר דיא מעשים טובים זיינע און פאר דיא עברות, וואס ער האָט געקאנט טאָהן, און פון דעסטוועגען האָט ער זיי נישט געטאָהן; ער האפט אפילו אויפצומאָהנען דעם שאדענערזאַץ פאר אללע זיינע שלים־מזל'דיגע מסחרים, פאר דיא נישט־געלונגענע ספּעקולאַציעס, פאר דיא ביטערע ענטטוישונגען, פאר'ן עגמת־נפש, וואס ער האָט ווען עס איז געהאט. אנדערס פּאסט פאר איהם נישט. אין עולם הבא־איז ער זיכער וויא אין דער אסיגנאציע. זיין ליעבער גאָט, דער גאט פון יושר, דער גאט וואס איז בעצירט מיט אלע בירגערליכע גוטע מעלות, מוז איהם אויסצאהלען פאר דיא גרויסע און קליינע צרות אויף דער וועלט. אין דעם הימעלשען האנדעלס־געריכט וועלען גוט געמאכט ווערען דיא חשבונות, וואס אויף דער ערד זיינען זיי געבליעבען נישט־אויפ־געמאנט.

צונעהמען פאר זיך דיא עשירות וואָס דער לוין־ארבייטער האָט געשאפען, הייסט ניט ביים בורזשוא אונגערעכטיגקייט. דיא גנבה האלט ער פערקעהרט פארן סאמע יושר'דיגען יושר, און ער קען גאָר ניט בעגרייפען, אז גאָט ברוך הוא זאָל קוקען אויף דער זאך מיט אנדערע אויגען. דאָך, גלויבט ער נישט, אז עס וועט זיין געגען דעם פּרינציפּ פון יושר, ווען מען זאָל ערלויבען דיא ארבייטער צו פערלאנגען א פערבעסערונג פון זייערע לעבענסבעדינגונגען און ארבייטס־בעדינגונגען. ער ווייס אָבער גאנץ בעשטימט, דאָס אזא מין פערבעסערונג קען מקוים ווערן נאָר אויף זיין חשבון, און ער האלט דארום פאר א קלוגע פּאָליטיק צוצוזאָגען דיא ארבייטער עולם הבא, וואו זיי וועלען לעבען פּונקט וויא דיא בורזשוא אויף דער וועלט, זאָל גאָר פעהלען א האָר. דארף מען נאָך א ביליגערן מיטעל אום צופריעדען צו שטעלען דאָס שטריינגע פּרינציפּ פון יושר? אָט אזוי ווערט דאָס פערוואנדעלט דער גלויבען אין עולם הבא אין א ווערקצייג פון עקספּלואטאציאָן.

וויא באלד, אז דיא חשבונות פון דער וועלט ווערען איינמאָהל פאר אלע מאָהל גוט געמאכט אין דעם בית דין של מעלה, ווערט גאָט אויף אזא אופן א דיין צדק, וואָס דעם גוטען שיקט ער אין גן עדן אריין און דעם שלעכטען אויף קאַ־טאָרזשנע ארבייט. דער משפּט ווערט נאטירליך געפיהרט נאָך דעם געזעץ־בוך פון א ציוויליי־זירטער מלוכה.

דעם היינטיגען בורזשוא אינטערעסירט דער עיקר דאָס, וואָס ער וועט בעקומען אויף יענער וועלט פון רבונו של עולם אין דעם גרוי־סען יום הדין. ווייטער ארט איהם נישט, אז דיא מענשען, וועלכע האָבען איהם פערזענליך געטהאָן שלעכטס, זאָלען זיך ארויסדרעהען פון משפּט גאָר אָהן א שום שטראף. זיין כעס אויף דיא שונאים האלט געוויינליך לאנג נישט אָן. ווייל ער איז תמיד נוטה ווידער מיט זיי אריינ־צוטרעטען אין געשעפטליכע פערבינדונגען, זאָל נאָר זיין דערביי א געלעגענהייט צו מאכען א פּאָר סענט. ער האָט זאָגאר דעם טיעפסטען רעספּעקט פאר דיא מענשען, וועלכע האָבען איהם בעשווינדעלט, ווייל נאָך אלעמען האָבען זיי געטהאָן מיט איהם דיא זעלבע זאך, וואָס ער האט מיט זיי פריהער געטהאָן אָבער ווייניג־סטענס געוואָלט טהאָן. אין דער בירגערליכער געזעלשאפט טרעפט איהר אלע טאָג לייטלעך מיט א סקאנדאלעזער פערגאנגענהייט, וועלכע פיהרען גרויסע געשעפטען און שפּיעלען נאָך א ראָליע אויך. דאָס געלד וואָס זיי האָבען מאכט זיי כשר וישר.

האָס, נקמה, — פאר'ן בורזשוא איז דאָס נישט קיין עסק, ווייל דאָס ברייגגט נישט אריין קיין ברעקעל פּראָפיט. זיין גאָט דארף דאריבער קיין שום גיהנם נישט האָבען פאר דיא רשעים, ד. ה. פאר דיא מענשען, וועלכע האָבען דעם בורזשוא געטהאָן שלעכטס.

דעם בורזשוא'ס גלויבען אין גאָט און אין דיא אונשטערבליכקייט פון דער נשמה איז אלזאָ דאָס פּראָדוקט פון זיין סאָציאלער לאגע און אומגעבונג. ער וועט ערשט דאן בעפרייט ווערען פון דעם דאָזיגען גלויבען, ווען מען וועט ביי איהם צונעהמען אלע עשירות וואָס ער האָט אוועקגע'גנב'עט פון דיא לוין־ארבייטער, און ווען ער וועט אויפהערען צו זיין א פּאראזיט און ווערען א פּראָדוקטיווער ארבייטער מיט אלעמען צוגלייך.

(א צווייטער ארטיקעל פאָלגט).

פריי איבערזעצט דורך ח. א—וו.

דיא אלטע און דיא נייע אינטערנאציאנאל ע

פון פראָפעסאָר ווערנער זאמבארט *)

.1

דיא אלטע אינטערנאציאָנאלע

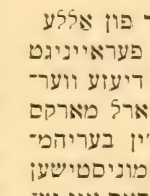

ראָלעטאַריער פון אַללע לענדער פעראייניגט אייך!" מיט דיעזע ווערטער האָט קארל מארקס געענדיגט זיין בעריהמטען „קאָמוניסטישען מאניפעסט. דאָס איז געווען ערב דער רעוואָלוציאָן פון 1848, אָבער „נור וועניג שטימען" האָבען זיך אָבגערופען אויף זיין אויפרוף. דיא בעוועגונג פון 1848 איז טאַקע געווען א פּראָלעטאַריש־סאָציאַליסטישע, אָבער זיא איז אין א סך ערטער געשטאָרבען באַלד וויא זיא איז געבאָרען געוואָרען. אין דייטשלאנד, וואו מארקס אליין האָט געלעבט, האָט זיא איבערהויפּט ניט געקראָגען קיין וויכטיגע בעדייטונג. אין ענגלאנד האָט עס א ווייל אויסגעוויזען אז דיא פעברואר רעוואָלוציאָן וועט אריינבלאָזען א נייע נשמה אין דעם פערעלטערטען טשארטיזמוס, אָבער אויך דאָ איז דיא בעוועגונג געבאָרען וויא א מפּיל־קינד. דיא פראַנצויזישע בעוועגונג איז אַלזאָ געבליבען אליין, וויא אזוי זיא האָט זיך געענדיגט איז ידוע. און דאַן האָט זיך אראָב געלאָזען איבער אייראָפּא דיא פינסטערע נאכט פון רעאקציאָן. עס איז אויסגעריסען געוואָרען יעדע זריעה פון א זעלבסטשטענדיגע סאָציאַליסטישע ארבייטער־בעוועגונג, און נור אין ענגלאנד האָט זיך ביס־לאַכווייז ענטוויקעלט דיא טרייד יוניאָניסטישע בעוועגונג.

אָבער דיא פּאָליטישע רעאקציאָן האָט בשום אופן ניט געקענט אבהאַלטען דיא סאָציאַלע רעוואָלוציאָן. פאר דעם האָבען שוין געזאָרגט דיא גאָלד מיינס פון קאַליפאָרניא און אויסטראַליען, וועלכע האָבען געגעבען דעם קאַפּיטאַליזמוס א נייעם געוואַלטיגען שטוים. דורך א מערקווירדיגען צוזאַמענטרעפען פון צופאַלל זיינען זיי אויסגעפונען געוואָרען דוקא אין דעם רעוואָלוציאָנס יאָהר 1848. דיא „פינסטערע" 1850ער יאָהרען זיינען פאר דיא קאַפּיטאַליסטישע וועלט געווען אזא שטראַהלענדע גאָלד־בעלייכטעטע צייט, וויא נאָך קיין מאָל ניט פריהער. אָבער וואו דיא ליכט איז געווען שטאַרק, דאָרט האָט אויך דער שאַטען געמוזט וויעדער ווערען שטאַרקער.

זייט דעם אָנפאַנג פון דיא 60ער יאָהרען הויבט זיך וויעדער אן צו בעמערקען א רוח־חיים אין דער ארבייטער־בעוועגונג. זיא קומט ביסלאַנגווייז צו זיך פון דיא קלעפּ און אונטערדריקונגען פון דיא פריעריגע יאָהרען און מען הויבט זיך וויעדער אן צו אינטערעסירען מיט'ן עפענטלי־כען לעבען. דאָס מערקווירדיגסטע דערביי איז, וואָס דיא דאָזיגע אינטערעס פאר א נייעם זעלבסטשטענדיגען לעבען קריגט מיט איין מאָל א אינטערנאציאָנאלען כאַראַקטער. דאָס איז נאַטירליך ניט געווען קיין צופאַלל, אזוי וויא עס איז ניט געווען קיין צופאַלל אז דיא ארבייטער פון אַללע לענדער האָבען זיך דעם ערשטען מאָל געריכט ברידערליך דיא הענד אויף איין אויסשטעלונג: דאָס איז געווען, ווייל דער קאַפּיטאַליזמוס אליין האָט זיך שטאַרק ענטוויקעלט און איז געקומען צום פּונקט פון אינטערנאציאָנאלי־טעט. דיא אייראָפּעאישע לענדער האָבען אָנגעהויבען נאכצוטאָהן ענגלאנד. דיא האַנדעלס־פּאָליטיק איז ארויסגעריסען געוואָרען פון איהרע ענגע ד' אמות, דורך א רייהע אָבמאַכונגען, וואָס האָבען געהאָלפען צו פעראייניגען אייראָפּא אין איהר עקאָנאָמישען לעבען.

און זייט יענעם אָנפאַנג פון דיא 60ער יאָהרען איז דער געדאַנקען וועגען אינטערנאציאָנאליטעט קיין מאָל מעהר ניט פערשוואונדען געוואָרען פון דער פּראָלעטאַרישער בעוועגונג, הגם ער האָט אין דיא שפּעטערע יאָהרען אָפּט אָנגענומען פערשיעדענע פאָרמען.

דיא ערשטע פאָרמע, אין וועלכע עס איז געמאכט געוואָרען א פּראָבע פאר איין אינטער־

---

*) דעם 15 פעברואר איז געוואָרען דרייסיג יאָהר זינט דיא אינטערנאציאָנאלע ארבייטער אסאָציאציאָן, וועלכע איז בעקאנט אין דער געשיכטע אונטער דעם קורצען נאָמען דיא „אינטערנאציאָנאלע" האָט זיך אויפגעלעזט. אבצופרישען דעם זכר פון יענער בארהמטער „פאראייניגונג פון פּראָלעטאַריער אלערלענדער" גיבען מיר דאָ דעם בעלעהרענדען אַרטיקעל. דער פערפאסער פון דעם ארטיקעל, דער בעוואוסטער דייטשער געלעהרטער, געהערט אפילו ניט צו דיא סאָציאַליסטישע קרייזען, אָבער זיין אנטהייל און בעלייכטונג פון דער זאַך שטעהען נאָהענט צו דער סאָציאַל דעמאָקראַטישער, און אפילו קריטיקרענדיג דיא „אינטערנאציאָנאלע" רעדט ער וועגען איהר מיט אכטונג. (רעד).

נאַציאָנאַלע פעראייניגונג פון דיא פּראָלעטאַריער, איז דיא בעריהמטע אינטערנאַציאָנאַלע אַרבייטער אסאציאציאן.

עס איז געווען אין יאָהר 1862, ווען פראַנצויזישע אַרבייטער אין לאָנדאָן האָבען זיך אויף דער דאָרטיגער וועלט־אויסשטעלונג צוזאַמענגערעדט מיט ענגלישע אַרבייטער צו בעראַטהען זיך צוזאַמען וועגען געוויסע אַרבייטער־אַנגעלעגענהייטען. זיי האָבען דאַן אָבגעהאַלטען נאָך מעהרערע פערזאַמלונגען, און אין יאָהר 1864 איז געגרינדעט געוואָרען אַ בונד מיט דעם צוועק צו פעראייניגען דיא אַרבייטער פערטרעטער פון פערשיעדענע לענדער, כדי צוזאַמען צו פערטהיידיגען דיא אינטערעסען פון דיא אַרבייטער. דאָס איז געווען דיא אינטערנאַציאָנאַלע אַרבייטער אסאציאציאן.

וועלכע אויפגאַבע, וועלכען צוועק האָט געקענט האָבען אזא פערבאַנד? וואַרשיינליך אַ צווייפאַכען צוועק: ענטוועדער האָבען זיי געוואָלט שאַפען אַ מין קאָרעספּאָנדענץ־ביורא, אַ מין קאַנצעלאַריע, וואוהין דיא אַרבייטער פון פערשיעדענע לענדער זאָלען זיך קענען ווענדען, אום צו קריגען ערקלערונגען איבער פערשיעדענע פראַגען פון דער סאָציאַלער בעוועגונג. דאָס הייסט אַלזאָ אַ אינסטיטוט, וואָס זאָל האָבען איין איינפלוס אויף דיא שטרעבונגען פון דיא אַרבייטער אין איינצעלנע לענדער.

אָדער זיי האָבען געדאַרפט שאַפען אַ מיטעל־פּונקט פאַר דער אַרבייטער בעוועגונג גופא; אַן אָרט, פון וואַנען דיא אַרבייטער בעוועגונגען זאָלען ווערען אויפגעמונטערט, אויפגעלעבט און וואָס זאָל קענען פיהרען דיא בעוועגונג אין יעדען לאַנד. דער וויכטיגסטער פערטרעטער פון דיעזע מיינונג איז געווען קאַרל מאַרקס, וועלכער איז ביי דער גרינדונג פון דער אינטערנאַציאָנאַלע אַרבייטער אסאציאציאן גערופען געוואָרען צו שפּיעלען דיא הויפּט ראָלע. ביי איהם האָט דיא אינטערנאַציאָנאַלע אַרבייטער אסאציאציאן געדאַרפט זיין דיא ערסטע פּראָבע פאַר זיין אויפרוף „אַרבייטער אַלער לענדער פעראייניגט אייך!" און מאַרקס האָט ניט געצווייפעלט קיין אויגענבליק, אַז דער מיטעל־פּונקט, וואָס ער וויל שאַפען כדי צו פעראייניגען דיא נאַציאָנאַלע אַרבייטער־בעוועגונגען, וועט זיין נאָך זיין וואונש. פון דעסטוועגען האָט ער איינגעזעהען, אַז מען מוז זיין זעהר פאָרזיכטיג, ווען ער זאָל דיא אַלע פערשיעדענע שטרעמונגען וועלען פעראייניגען אין איין מעכטיגען שטראָם.

„דיא אינטערנאַציאָנאַלע אַרבייטער אסאציאציאן איז געגרינדעט געוואָרען אויף דעם פּרינציפּ פון דער בעקאַנטער „אינאוגוראַל־אַדרעס" און פון די סטאַטוטען. ביידע זיינען אויסגעאַרבייט געוואָרען פון מאַרקס'ען און ביידע זיינען אָנגענומען געוואָרען לויט זיין געדאַנקען. מיר זעהען אין זיי ביידען אַ גרויסע דיפּלאָמאַטישע ווערק. דיא „אינאוגוראַל אַדרעסע" איז איין אמת'ע מייסטערווערק פון דיפּלאָמאַטישער קונסט. זיא איז ניט קלאָר אין איהר גאַנצען פּלאַן, אָבער זיא קומט פון קאַרל מאַרקס, און זיא איז מיט אַ כיוון געמאַכט געוואָרען ניט קלאָר. איהר צוועק האָט געזאָלט זיין צו פעראייניגען אַלע טהיילען פון דער אַרבייטער־בעוועגונג: דיא פּרודאָניסטען מיט זייערע חברים פון פראַנקרייך, דיא געווערקשאַפטען פון ענגלאַנד, דיא מאַשיניסטען פון איטאַליען און דיא אַנהענגער פון לאַסאַל'ס בעוועגונג אין דייטשלאַנד. און דאָס האָט זיא אין אמת'ן אויפגעטהאָן. זיא איז גערעכט צו אַלעמען און צו יעדען, זיא שילדערט מיט הערצרייסענדע ווערטער דעם עלענד, אין וועלכען דיא אַרבייטער זיינען פערזונקען דורך דעם קאַפּיטאַליזמוס; אָבער — זיא אַנערקענט אויך דעם ערפאָלג פון דיא ענגלישע טרייד־יוניאָנס. זיא ריהמט דיא מעלות און דיא נוצען פון דיא פרייע קאָמפּאַראַציאָנס־בעוועגונג פון פרודאַן און בושע און זיא האָט אויך אַ פריינדליכען וואָרט פאַר דיא פּראָדוקציאָנס געזעלשאַפטען מיט דער אונטערשטיצונג פון שטאַאַט וועלכע לאַסאַל און בלאַן האָבען געפאָדערט.

דיא הויפּטזאַך האָט מען געזעהען קלאָר, אַז דיא פּראָלעטאַריער פון אַלע לענדער מוזען פערשטעהען וויא נויטהיג עס איז פאַר זיי דיא אינטערנאַציאָנאַלע סאָלידאַריטעט. אין איינינע אַלגעמיינע בעמערקונגען, וואָס זיינען געווים ניט וועלענדיג אַרויסגעקומען פון מאַרקס פעדער, געפינען דיא אַרבייטער־פערטרעטער דעם באַנד, וואָס דאַרף זיי פעראייניגען און דיא נאַציאָנאַלע שטרייט־פּונקטען ווערען אויסגעגליכען. דיא „סטאַטוטען" ווערען זאָגאַר איבערגעגעבען מיט אַ גאַנצע רייהע פאָרשלעגע, וועלכע ענטהאַלטען אין זיך דיא גרונד־לעהרען פון מאַרקסיזמוס — מיט געוויסע ענדערונגען. איך מיין, צום ביישפּיעל זיין אַפּיל צו דיא „טרייהייט, גערעכטיגקייט און מאָראַל". אָבער אויך דערמיט איז ער ניט קיין כופה הר כגיגית, ער וויל ניט אַרויפצווינגען זיינע אידעען, און יעדער קען זיך דענקען וויא ער וויל. וועגען דעם צוועק פון דער „אינטערנאַציאָנאַלער אַרבייטער אסאציאציאן האָט מען וועניג גערעדט. איהר טהעטיגקייט איז אין דיא ערשטע יאָהרען בעשטאַנען איבערהויפּט אין אונטערשטיצונג אין דיא צייט פון סטרייקס און דערפאַר האָט זיא געהאַט דיא סימפּאַטהיע

אפילו א חוץ דיא ארבייטער קרייזען.

דאָ אָבער הויבט אן מארקס סיסטעמאטיש צו פערווירקליכען זיינע פּלענער, דאָס הייסט, לאַנגזאַם צו אריינגעבען זיין גייסט אין דיא אינ־טערנאציאָנאַלע ארבייטער אסאציאציאָן און צו פיהרען דורך איהר דיא ארבייטער בעוועגונג אין פערשיעדענע לענדער. ווען מיר בעטראכטען די קאָנגרעסען פון דער „ארבייטער אסאציאציאָן„ אין גענף 1866, אין לאזאן 1867, אין בריסעל 1868, אין באזעל 1869, דאן זעהען מיר וויא טריט ביי טריט, פון איין קאָנגרעס צום צוויי־טען נעהמט אן דיא אינטערנאציאָנאַלע ארביי־טער אסאציאציאָן אלץ מעהר מארקסיסטישע אי־דעען, פון זיך אליין, ניט וויסענדיג און קיין איינציגען מאָל ניט ארויספיהרענדיג אויף דער ביהנע דעם רוח החיים, וואָס האָט געפיהרט דיא גאנצע בעוועגונג.

אָבער עס איז ווערט צו בעמערקען, אז הגם דער אינטערנאציאָנאַלער ארבייטער־פערבאנד איז געפיהרט געוואָרען מארקסיסטיש, זיינען אָבער דיא ארבייטער דאמאלס דאָך ווייט געווען פון מארקס אידעען. וואָס מעהר דיא „אינטער־נאציאָנאַלע“ קריגט א מארקסיסטישען כאראק־טער, אלץ מעהר בעווייזען זיך דיא געגנער. עס טרעטען ארויס דיא פּרודאָניסטען, נאכדעם דיא געווערקשאפטען. איבערהויפּט זינט מארקס האָט ערקלערט, אז ער וויל נעהמען אנטהייל אין דער קאָמונע־רעוואָלוציאָן אין פּאריז; עס ווערען אויך אונצופריעדען דיא אנהענגער פון לאסאל. א גרויסע טהייל פון דער אפּאזיציאָן האָט זיך אין דיא ענדע פון דיא 60ער יאָהרען פערקער־פּערט אין איין מאן, מיחאיל באקונין. עס איז מעגליך, אז דיא פּערזענליכע שטרייטיגקייטען דורך דער אפּאזיציאָן זיינען געווען דיא הויפּט אורזאכע, וואָס דיא „אינטערנאציאָנאַלע ארביי־טער אסאציאציאָן“ איז פאנאנדער געפאלען; אָבער איך צווייפעל ניט אז באקונין׳ס אפּאזי־ציאָ געגען מארקס האָט געהאט זעהר א וויכטי־גע בעדייטונג.

אין יאָהר 1868 האָט באקונין געגרינדעט דיא „אינטערנאציאָנאַלע אלליאנס פון דיא סאָ־ציאל־דעמאָקראטען,“ אין וועלכע עס האָבען זיך פעראייניגט איבערהויפּט איטאַליענישע און שפּאַנישע סאָציאליסטען און אויך פראנצויזען. אין דיעזע „אלליאנס“ ווייזט זיך ארויס קלאָר און שארף דער פּרינציפּיעלער געגענזאַץ געגען מארקס. דאָ זעהט מען ארויס דייטליך דיא מיי־נונגס פערשיעדענהייט אין דעם פּרינציפּ פון רע־וואָלוציאָן און עוואָלוציאָן, צווישען רעאליסטי־שען און אידעאליסטישען בעגריף פון דער גע־שיכטע. באקונין בויעט זיין גאנצען פּלאַן אויף דער אידעע פון א געוואלטזאמער רעוואָלוציאָן, ער גלויבט, אז רעוואָלוציאָנען מוזען געמאכט ווערען, ווייל זיי קענען געמאכט ווערען; אָבער קארל מארקס פּרינציפּ איז אז דיא רעוואָלוציאָן איז העכסטענס דער לעצטער רינג אין דיא קייט פון עקאָנאָמישער ענטוויקלונג: עס איז דאָס־זעלבע וויא דער שאָלעכץ וואָס ווערט אליין צי־שפּרונגען ווען דיא פרוכט ווערט אינוועניג רייף.

באקונין׳ס אפּאזיציאָן, וויא בעקאנט, האָט געפיהרט צום אונטערגאנג פון דער „אינטער־נאציאָנאַלער ארבייטער אסאסיאציאָן“. אין יאָהר 1872 ווערט די עקזעקוטיוו אוועקגעשיקט קיין נויאָרק, מסתמא צו פערמיידען אן עפענט־ליכע בעגרעבנים און אין יאָהר 1876 איז זיא אין גאנצען אונטערגעגאנגען.

כאָטש זיא האָט פערהעלטניסמעסיג ניט לאנג געלעבט, כאָטש זיא איז וויא עס ווייזט אויס, געווען אונפייהיג צו עקזיסטירען לענגער איז דיא „אַלטע“ אינטערנאציאָנאַלע דאָך פון זעהר א גרויסע בעדייטונג פאר דיא מאָדערנע ארבייטער בעוועגונג. ערשטענס האָט זיא געהאט אין זינען דיא אינטערעסען— סאָלידאריטעט פון „ארבייטער אללער לענדער פעראייניגט אייך.“ דיא פאָרמע, וויא זיי האָבען עס געמאכט איז אפשר געווען ניט ריכטיג, דער פאקט בלייבט אָבער אז דיא פּראָלעטאריער פון אלע לענדער האָבען זיך פעראייניגט, זיי האָבען בעוויזען, אז דיא אינטערנאציאָנאַלע טענדענץ פון דער קאָ־פּיטאליסטישער ענטוויקלונג האָט געמוזט ארויס־רופען דעם אינטערנאציאָנאליזמוס פון דער פּראָ־לעטארישער בעוועגונג.

צווייטענס האָט זיא „אינטערנאציאָ־נאַלע ארבייטער אסאציאציאָן,“ דיא ערסטע צו־זאמענגעבראכט ארבייטער און ארבייטער־פיהרער פון פערשיעדענע נאציאָנען אום צוזאמען זיך צו בעראטהען וועגען דער ארבייטער לאגע. אזא צו־זאמענקומען האָט גהאָלפען דיא ארבייטער פון איין לאנד בעקאנט צו ווערען מיט דעם בעזונ־דערען כאראקטער פון דער סאָציאלער בעווע־גונג און מען האָט געקענט אויסקלייבען דיא תבואה פון דיא פּסולת, מען האָט געוואוסט אן וועלכע פּאָליטיק זיך צו האלטען. זיא האָט אלזאָ געהאט דעם פּרינציפּ צו העלפען צו א אינער־ט פעראייניגונג פון דער סאָציאלער בעוועגונג אין אלע קולטור שטאאטען.

דיא וויכטיגסטע בעדייטונג פון דער ארביי־טער אסאציאציאָן ליגט אָבער דאַרין, וואָס זיא האָט געדיענט צו ערקלערען מארקס אידעען. די פערשיעדענע רעדעס פון דער עקזעקוטיוו, דיא דעבאטען אויף דיא פיעלע קאָנגרעסען פון דיא אינטערנאציאָנאַלע זיינען געווען אמת׳ע אוני־

ווערזיטעטען צו שטודירען דיא מארקסיסטישע אידעען און דיא מארקסיסטישע פּאָליטיק. עס איז קלאָר אז וואָס לענגער מען האָט שטודירט דיא מארקסיסטישע אידעען אלץ שנעלער איז מען געקומען צו רעאליסטישען סאָציאליזמוס, ווייל זיא האָט ניט נור גערעדט זאָנדערן זיא האָט אויך געפיהרט א פּראָפּאגאנדע דער טהאט, וואָס איז געווים געווען געגען דיא לעהרען פון קארל מארקס.

דיא אינטערנאציאָנאלע האָט נעמליך דורך איינצעלנע טהאטען וויא דורך איהר גאנצע עקזיסטענץ געפיהרט די אידעע פון דעם רעציאנאלען אוטאָפּיסטישען סאָציאליזמוס און איהר פּאָליטיק איז אויך געווען רייך מיט טהאטען פון א ריינעם רעוואָלוציאָנערען גייסט, וואָס איז גאנץ פרעמד צו דיא מארקסיסטישע לעהרען. דיא וויכטיגסטע און בעקאַנטעסטע טהאט איז געווען דיא סימפּאטהיע מיט דעם פּאריזער קאָמונע־אויפשטאנד. דאָס ווערט ערקלערט פון דעם רעגריף, וואָס קארל מארקס האָט געהאט פון דיא „דיקטאטור פון פּראָלעטאריאט.“ צו האָט מארקס שפּעטער אליין זיך ארום געזעהען, אז ער האט זיין אייגענעם בעגריף וועגען דער סאָציאלער בעוועגונג געגעבען א פּאשט אין פּנים דורך יענע סאָלידאריטעט־ערקלערונג, ווייס איך ניט. יעדענפאלס האָבען דיא פּאריזער קאָמונארען אין צוזאמען מיט זיי דיא „אינטערנאציאָנאלע“ געהאט אין יאָהר 1871 א שווערע נידערלאגע און דאָס האָט גלענצענד בעשטעטיגט דיא אידעע פון דיא אנטי־רעוואָלוציאָניסטען. ניט קוקענדיג אויף אלע סימפּאטיע מיט דיא „העלדען פון דער קאָמונע“ איז דיא קאמונע געווארען איין אבטרעטענדער ביישפּיעל פאר דיא פּראָלעטאריער פון דיא ווייטערדיגע דורות.

דיא איינציגע ארבייטער, וואָס זיינען שוין דאמאלס געגאנגען אויפ'ן וועג פון רעאליזמוס (און אויך פון דעם מארקסיזמוס) זיינען געווען דיא ענגלישע, וועלכע האָבען ביז דאמאלס גענומען א שטארקע אינטערעסע אין דיא „אינטערנאציאָנאלע“ און האָבען זיך באלד פון איהר אבגעריסען.

און וואָס ווייטער איז געווארען אלץ קלערער, אז דיא „אינטערנאציאָנאלע“ שטעהט אין א וויעדערשפּרוך מיט דעם גייסט פון מארקס לעהרען און דאָס האָט מארקס אליין וואהרשיינלי איינגעזעהען, דען דערמיט ערקלערט זיך וואָכער און ענגעלס זיינען ענדליך גאנץ קאלט געווארען צו דער „אינטערנאציאָנאלע ארבייטער־אסאציאציאָן.“

וואָס איז געווארען פון דיא „אינטערנאציאָנאלע“ נאכדעם וויא דיא ענגלישע טרייד יוניאָנס האָבען זיך פון איהר אָבגעריסען? א בונד פון פערשווערער, א הייפּעלע „רעוואָלוציאָנערען,“ וועלכע האָבען ניט געהאט הינטער זיך קיין אר־בייטער־מאסע און האָט ניט פערטרעטען קיין אָרגאניזאציאָן ניט קיין פּאָליטישע און ניט קיין עקאָנאָמישע, ווייל אזעלכע ארגאניזאציאָנען זיינען נאָך אין קיין לאנד ניט געווען. דאָס איז געווען לויט דעם גייסט פון באקונין אָבער ניט פון מארקס, און דארום איז געוואכסען באקונין'ס אינטערעסע אין דעמזעלבען גראד וויא מארקס איז געווארען אָבגעקיהלט. באקונין האָט אין די „אינטערנאציאָנאלע“ געזעהען יענע „הונדערט ענטלאָפענע מענער,“ פון וועלכע קראפּאטקין חלום'ט נאָך היינט, אז זיי זיינען גענוג אנצוציינדען אין גאנץ אייראָפּא דיא פלאמען פון רעוואָלוציאָן. באקונין האָט בעטראכט דיא אינטערנאציאָנאלע אלס א רעוואָלוציאָנערע פּראָפּאגאנדער געזעלשאפט און האָט איהר פערגליכען מיט דעם פריימוירער בונד, מיט דער „אינטערנאציאָנאלע פון דיא בורזשוא.“

אויב דיא מענשליכע געזעלשאפט איז געווען אויפ'ן וועג צו א נייע אָרדנונג, וואָס האָט געדארפט דורכגעפיהרט ווערען דורך פּראָפּאגאנדא אָדער מיט געוואלט, וויא באקונין האָט געגלויבט, דאן איז דיא „אינטערנאציאָנאלע“ געווען דער בעסטער אנפאנג. אויב אָבער מען דענקט, אז דער איבערגאנג אין א העכערע געזעלשאפט מוז זיין א לאנגזאמע, דאן איז דיא אינטערנאציאָנאלע געווען וועניגסטענס פערנארט, אויב שוין ניט פאלש מיט איהר גרונד־פּרינציפּ. מען קען רעדען פון א אינטערנאציאָנאלע פערייניגונג פון פּראָלעטאריער נור דאן, ווען דיא סאָציאליסטישע בעוועגונג אין יעדען לאנד איז שטארק; ווען עס זיינען דאָ פּאָליטישע, געזווערקשאפטליכע אָדער קאאָפּעראטיווע ארגאניזאציאָנען, וועלכע קענען צוזאמענקומען און זיך בעראטהען וועגען אלגעמיינע אינטערעסען. צוערסט האָבען דיא בעוועגונגען אין דיא איינצעלנע לענדער אראָבווארפען פון זיך זייער ענגען נאציאָנאלען כאראקטער; צוערסט האָט דיא עקאָנאָמישע ענטוויקלונג אין יעדען לאנד געגרייכט אלץ ווייטער, כדי דיא פּראָלעטאריער זאָלען פערשטעהען דיא אינטערנאציאָנאלע סאָלידאריטעט און בעגרייפען דעם עיקר פון זייער פּראָגראם. און עס האָט ניט לאנג געדויערט ביז דיעזע צייט איז אָנגעקומען. מארקס האָט עס שוין ניט דערלעבט; אָבער ענגעלס האָט דעם 1טען מאי 1890 אויסגערופען מיט א בעגייסטערטע שמחה: „היינט, ווען איך שרייב דיעזע שורות האָט דער אייראָפּעאישע און אמעריקאנישע פּראָלעטאריאט זיינע מאנעווער

רעס איבער דיא ארמעע, וואס ער האט צום ערסטען מאל מאביליזירט, וואס ער האט אר־גאניזירט אלס איין ארמעע, אונטער איין פאהן און פאר'ן נעכסטען ציעל, וואס איז שוין פראק־לאמירט געווארען פון גענפער קאנגרעס פון דיא אינטערנאציאנאלע אין 1866 און וויעדער א מאל פון פאריזער קאנגרעס אין 1889, גע־זעטצליך צו בעשטימען איין אכט־שטונדיגען ארבייטס־טאג. און דיא סצענע פון היינטיגען טאג וועט עפענען דיא אויגען פון דיא קאפיטא־ליסטען און דיא גוטס־בעזיצער, אז דיא היינ־טיגע פראלעטאריער פון אלע לענדער זיינען אין אמת'ן פעראייניגט.

אה, ווען מארקס וואלט יעצט געשטאנען לעבען מיר, אום צו זעהען דאס מיט זיינע איי־גענע אויגען!"

איבערזעצט פון א. מ. ר.

דער שוועל

פון איוואן טורגענעוו.

איך זעה א גרויסע געביידע. אין דער פא־דערשטער וואנד א שמאלע טהיר אין גאנצען אפען. הינטערן טהיר — א שווערע פינסטערניס. פאר'ן הויכען שוועל שטעהט א מיידעל, א רו־סישע מיידעל. אייזקאלט איז יענע דיקע פינס־טערניס. און צוזאמען מיט דעם אייזקאלטען הויך טראגט זיך ארויס א לאנגזאמער קול:

— א, דוא, וועלכע ווילסט אריבער דעם שוועל, ווייסט דוא, וואס דיר ערווארטעט דארט?

— איך ווייס, — ענטפערט דיא מיידעל.

— קעלט, הונגער, האס, שפאט, פעראכ־טונג, טורמע, קראנקהייט, און זאגאר דער טויט אליין?

— איך ווייס. איך בין געווייט. איך וועל אריבערטראגען אלע יסורים, אלע קלעפ.

— ניט נאר פון פיינד, נאר אויך פון פריינד, פון אייגענע.

— יא, אויך פון זיי.

— דוא — ביסט דוא געווייט זיך מקריב צו זיין? דוא וועסט אונטערגעהען און קיינער... קיינער וועט אפילו ניט וויסען, דיך מזכיר נשמות צו זיין.

— איך דארף ניט קיין דאנק. און ניט קיין רחמנות. איך דארף ניט קיין נאמען.

— ביסט דוא גרייט צו טראגן א פארברע־כען?

דיא מיידעל האט אראבגעלאזען דיא קאפ.

— יא, אויך אויף א פערברעכען בין איך גרייט . . .

דער קול איז אויף א ווייל ענטשוויגען געווארען.

— ווייסט דוא — האט ער ווייטער גענו־מען ריידען — אז דוא קענסט, אויפהערען צו גלויבען אין דעם, וואס דוא גלויבסט איצט. און קענסט נעהמען פארשטיין, אז דוא האסט זיך אבגענארט און אומזיסט פארלארען דיין יונגען, פרישען לעבען?

— איך ווייס דאס אויך.

— געה אריין!

דיא מיידעל איז אריבער דעם שוועל און א שווערער פארהאנג האט זיך אראפגעלאזען הינטער איהר.

— נאר — האט אימיצער א קריץ גע־טהון.

— הייליגע — האט פון ערגעץ זיך גע־הערט א ענטפער.

איבערזעצט פון מ. ק.

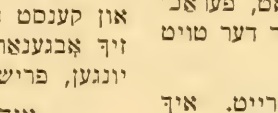

דיא ארבייטער בעוועגונג אין ענגלא ד

אין דיא לעצטע פינפ־און־צוואנציג יאָהר.

פון מאָررים מייער.

1.

יא לעצטע פינפ־און־צוואנציג יאָהר פון דער ארבייטער בעוועגונג אין ענגלאנד, בילדען איינע פון דיא וויכטיגסטע פּעריאָדען אין דער געשיכטע פון דיעזער באוועגונג; זיי בילדען די איבערגאנגס־פּעריאָדע פון דעם אלטען טרייד־יוניאָניזם צו דעם מאָדערנעם סאָציאליזם.

די רעפאָרמען, וועלכע זיינען דורכגעפיהרט געוואָרען אין ענגלאנד אין 1832 האָבען דער בורזשואזיע געגעבען דיא גאנצע רעה און מאכט איבער דעם שטאאט און האָבען דיא ארבייטער בערויבט פון אלצדינג — א חוץ פון זייערע בעלי הבתים, און זיי ארויסגעשטויסען פון אומעטום —א חוץ פון דיא ערטער (פאבריקען, מיענען, וכדומה), וואו זיי שאפען אלדעם גוטס פאר אנדערע און אלדעם בייז פאר זיך זעלבסט. דיא רעפאָרמען האָבען קלאָהר און דייטליך בעוויעזען, אז דיא ארבייטער זיינען א קלאס פאר זיך און אויב זיי ווילען, וועלכע עס איז רעכטע אָדער דעה האָבען אין דער געזעלשאפט, מוזען זיי קעמפּפען אליין, אויף אייגענעם רעכענונג און אויף אן אייגענעם שטייגער, כדי דאָס צו בעקומען. קיינע קאָמפּראָמיסען מיט דער בורזשואזיע דארפען ניט געמאכט ווערען, מחמת דיא ארבייטער האָבען פון איהר גאָר ניט צו ערווארטען...

כדי צו דערגרייכען איהרע פאָדערונגען, אויסצופיהרען איהרע פערלאנגען און צו באפעסטיגען איהר מאכט, זאָגט דיא בורזשואזיע צו דיא ארבייטער אלע שטערן פון'ם הימעל און אלע אוצרות פון דער ערד. נאכהער אָבער, וויא נור זיא דערגרייכט איהר ציעל, גיט זיא זיי א נייעם „הייליגען אָרט" פאר קברים, וואו צו בעגראָבען דיא האָפנונגען, וועלכע האָבען זיך ביי זיי ערוועקט דורך דאָס „צוזאָגען"... דאָס האָבען בעוויעזען דיא רעפאָרמען פון 1832. דאָס האָט בעוויעזען קלאָהר און דייטליך דיא גאנצע געשיכטע פון דער ענטשטעהונג און ענטוויקלונג פון דער פאבריקאנטען און קרעמער־קלאס. ליידער האָבען עס ביז איצט דיא ענגלישע ארבייטער ניט פערשטאנען...

נאָך מיט 65 יאָהר צוריק האָט א פּארטיי פון גייסט־רייכע דענקער און מוטהיגע קעמפּפער —דיא טשארטיסטען *), געוואָלט דיא ענגלישע ארבייטער אין דעם איבערצייגען. צעהן יאָהר דורכאנאנד האָבען זיי געשטורמט ענגלאנד מיט זייער פייערדיגער אגיטאציע; זיי האָבען געוואָלט און געהאָפט ארויסצורופען א רעוואָלוציע און דערמיט בייצוטראָגען זייער חלק צו דעם פייער, וואָס עס האָט זיך אין 1848 אין גאנץ מערב־זייט אייראָפּא צופלאקערט. עס האָט זיך זיי אָבער ניט איינגעגעבען, דיא אומשטענדען זיינען געווען אונגינסטיג.

דיא מיה פון דיא טשארטיסטען, ארויסצורופען דיא ענגלישע ארבייטער צום קאמפּף, אז זיי זאָלען זיך עראָבערען א וויכטיגען פּלאטץ אין דער געזעצגעבונג און אין דער פיהרונג פון'ם לאנד, איז געגאנגען פערלוירען. זייערע פּלעגער זיינען צובלאָזען געוואָרען, וויא דער רויך פון'ם ווינד, זייערע רייהען זיינען צופאלען, עס איז פון אלעם געוואָרען א חורבן...

אנדערש איז עס געווען מיט דער ענגלישער בורזשואזיע. זיא האָט געהאט איין ערפאָלג נאָך'ן צווייטען. האָבענדיג דיא מאכט פון דער מלוכה אין האנד, איז איהר געלונגען איינצופיהרען דעם פרייעם־האנדעל (פרי־טרייד) און דערמיט האָט זיא בעקומען דיא מעגליכקייט צו ברייגגען רויהע מאטעריאלען אָהן אָבצאָהלונגען און פּראָדוצירען סחורות א סך און ביליג. מארקעטס, וואו אויסצובריינגען דעם איבערפלוס פון איהרע סחורות האָבען איהר ניט געפעהלט.

*) דעם נאָמען „טשאריסטען" האָט מען זיי געגעבען נאָך זייער פּראָגראם, וואָס זיי האָבען גערופען „דער פאָלקס טשארטער" און וועלכע האָט ענטהאלטען 30 פאָרדערונגען: אלגעמיינעם וואהל רעכט; א גלייכע טהיילונג פון דיא מלוכה אין וואהל־בעציר־קען; פּראָגרעסיווע שטייערן, א. ז. וו. א. ז. וו.

דיא געשעפטען זיינען געגאנגען און דיא פּראָפי־טען זיינען געווען גרויס. דאָס האָט דיא בור־זשואזיע געמאַכט מילד און פרייגעביג. זיא האָט זיך אָנגעפאַנגען צייגען ראַדיקאַל גענומען דורכ־פיהרען רעפאָרמען: געמאַכט פרייער און צו־גענגליכער דאָס וואהל־רעכט, געשענקט דיא אר־בייטער אַ צעהן־שטונדיגען ארבייטס־טאָג, זיי געגעבען דאָס רעכט זיך צו פעראייניגען, און נאָך אַזעלכע פארבעסערונגען. פון איין זייט איז דאָס אַלעס געווען זעהר גוט; עס האָט פיעל פארבעסערט דיא עקאָנאָמישע לאַגע פון דיא ארבייטער. דאָס איז אָבער אויך געווען אַ שעד־ליכער נעטץ פאַר זייער קלאַסען־בעוואוסטזיין; עס איז געווען אַ מין שפּינוועבעכץ, וואָס האָט פערפּלאָנטערט זייערע מוחות, פערטונקעלט זיי־ער געוויסען, פערפינסטערט זייער שכל און דער־מיט אָבגערויבט ביי זיי דיא מעגליכקייט זיך פאָרצובערייטען צום קאַמפּף, וועלכער וועט זיי אָבגעבען דעם פּלאַץ אין דער געזעלשאַפט, וועל־כען דיא געשיכטע האָט פאַר זיי בעשטימט.

אין דיא גאַנצע צייט, ביז 1880 און אויך פיעל נאָכהער, האָבען דיא ענגלישע ארבייטער פון זייער געשיכטליכער ראָלע גאָר ניט גע־דענקט. דיא איינציגע שטרעבונג זייערע איז געווען צו פארבעסערען זייער עקאָנאָמישע לאַגע, אָדער אויפצוהאַלטען דיא פארבעסערונגען, וואָס זיי האָבען שוין בעקומען. אָבער אויך אין דיעזער שטרעבונג פלעגען זיי בענוצען דאָס רוב בורזשואזנע מיטלען. עקאָנאָמיע, שפּאַרזאַמקייט זיינען ביי זיי געווען פון דיא וויכטיגסטע וואַ־פען געגען דלות. און מיט דעם צוועק האָבען זיי זיך אַ לאָז געטהאָן גרינדען קאָאָפּעראַטיווע פעראיינען... עס האָבען זיך אפילו אויך געפו־נען פיעלע, וועלכע האָבען פערשטאַנען, אַז דיא פארבעסערונג פון דיא ארבייטערס לאַגע באַ־שטעהט ניט אין אבשפּאַרען, איינקאַרגען פון דעם — וואָס זיי האָבען ניט, נאָר צו זור־כען צוריקצונעהמען וואָס מעהר פון דעם, וואָס זייערע אויסבייטער רויבען ביי זיי אָב. זיי האָ־בען זיך מיט דעם צוועק אָרגאַניזירט אין טרייד־יוניאָנס, אָבער אויך זיי האָבען ווינציג־וואָס פערשטאַנען וויא דעם קאַמפּף געגען דיא בעלי־בתים, צו פיהרען. זיי האָבען אנשטאַט אַן אַלגע־מיינעס בעפרייאונגס־קאַמפּף, פון זייערע טרייד־יוניאָנס געמאַכט אָבגעשלאָסענע וועלטעלאַך, אין וועלכע עס האָבען אַנטהייל גענומען נאָר דיא אַריסטאָקראַטיע פון דיא ארבייטער — דיא ארבייטער, וועלכע האָבען בעלאַנגט צו בעשטימ־טע, געלערנטע מלאכות, און וועלכע זיינען גע־ווען בעסער אָב. אויב איינע פון דיעזע טרייד־יוניאָנס פלעגט עפּעס פערלאַנגען, פלעגט זיא עס טהון נאָר פאַר איהרע מיטגליעדער. פון אַנדערע, איבערהויפּט פון דיא „אונגעלערענטע" ארבייטער, אָהן בעשטימטע קענטניסע, „אונ־סקולד־וואָירקערס", האָבען זיי ניט געוואָלט הע־רען און ניט וויסען.

דאָס איז געווען דער אַלטער טרייד יוניאָ־ניזם, וואָס האָט געוועלטיגט איבער דער אר־בייטער בעוועגונג אין ענגלאַנד, אין אַ משך פון 40 יאָהר. אין דער צייט פון זיין הערשאַפט, האָבען דיא ענגלישע ארבייטער קיין אייגענע פּאָליטיק ניט געפיהרט. זיי האָבען זיך געלאָ־זען פיהרען, וואוהין דער ווינד האָט געבלאָזען, געשטימט ווען פאַר דיא קאָנסערוואַטאָרען, ווען פאַר די ליבעראַלען, וויא די פראַגע, וואָס איז גע־ווען אויף דער טאַגעס־אָרדנונג, האָט עס פער־לאַנגט. כל־זמן דיא אַלגעמיינע בעדינגונגען אין ענגלאַנד זיינען גינסטיג געווען, האָט זיך דיע־זער זאָרט טרייד־יוניאָניזם אויפגעהאַלטען און האָט זאָגאַר געוואַקסען און געבליהט. אָבער דיא בעדינגונגען האָבען זיך געענדערט. דורך דעם שטענדיגען וואוקס פון דעם קאַפּיטאַליזמוס אין דער גאַנצער וועלט, און דורך דעם שטענדיגען יאַגד נאָך נייע מאַרקעטס, צווישען קאָנקורירענ־דע נאַציאָנען, האָט דיא ענגלישע בורזשואזיע גענומען פערלירען איהר „זעלבסטהערשאַפט" אויף די ימים. דער קאַמפּף מיט די אַנדערע נאַ־ציאָנען איז געוואָרען ערנסט סאַי אין דער פּאָ־ליטיק, סאַי אין האַנדעל. דיא פּראָפיטען זיינען געוואָרען קלענער, דיא קריזיסען זיינען געוואָ־רען אָנהאַלטענדער. דיא איבערפּראָדוקציאָן האָט גענומען טראָגען אַ כראָנישען כאַראַקטער. אויך אין לאַנד גופא זיינען דיא געגענזעצע צווישען דיא קלאַסען געוואָרען שאַרפער. דיא בורזשואַ־זיא האָט גענומען אַלץ מעהר ארויסווייזען איהרע וואָלפישע ציינער. דאַן האָט דער אַלטער טרייד־יוניאָניזם אָנגעפאַנגען פערלירען זיין מאַכט, עס האָט זיך גענומען אַלץ מעהר צייגען דיא נויטהווענדיגקייט פון אַ נייע זאָרט ארבייטער־בעוועגונג, און דיאאיבערגאַנגס־פּעריאָדע האָט זיך אָנגעהויבען.

2.

אַ חוץ אַלע אַנדערע פראַגען, וועלכע האָבען פול געמאַכט דיא הערצער און דיא מוחות פון דעם ענגלישען פאָלק אַרום דעם יאָהר 1880, ווען דיא פּעריאָדע, מיט וועלכער איך באַשעפ־טיג זיך יעצט, האָט זיך אָנגעפאַנגען, האָט נאָך ענגלאַנד געקאָכט מיט דער אירלענדער „לענד נייש־אַנאַליזיישען"־פראַגע, דאָס הייסט מיט דער פראַגע: צו זאָל מען צונעהמען דיא גיטער ביי דיא אירלענדער לאַנד־לאָרדס (גוטס־בעזיצער) און עס אוועקגעבען דעם פאָלק? דיא מעכטיגע

אגיטאציע פון דיא אירלענדער נאציאנאליסטען האט אנגעפיללט דיא גאנצע פאליטישע אט־מאספערע. עס האט זיך געדוכט, אז די טיעפע קרעכצען פון דעם שרעקליך עקספלואטירטען איירישען פאלק האבען ענדליך געריהרט דיא הערצער פון זייערע ענגלישע צייט־גענאסען און אז דיעזע וועלען צווינגען דיא רייכע, הארצלאזע לענד־לארדס אויפצוהערען דיא שוידערליכע עקספלואטאציא. עס איז זאגאר צו יענער צייט צוליעב דעם ארויס א מיניסטעריאלער קריזיס. דער קאנסערוואטיווער קאבינעט, אונטער ד׳־איזראעלי׳ס פיהרונג, האט געמוזט רעזיגנירען און דער ליבעראלער קאבינעט, מיט גלאדסטאן אן דער שפיצע, האט זיין פלאץ פערנומען.

פיעלע האבען געדענקט, אז דער ליבעראל גלאדסטאן וועט דיעזע ברענענדע פראגע לייזען צו דער צופריעדענהייט פון דיא אונטערדריקטע איירלענדער און זייערע פראגרעסיווע ענגלישע פריינד, זיי האבען אבער געהאט א ביטערען טעות. דיא אינטערעסען פון זיין קלאס, פון דיא בורזשוען און לענד־לארדס, האבען ביי גלאדסטאן, וויא ביי אלע פון זיין גלייכען, איי־בערגעוועלטיגט דעם געפיהל פון יושר און דעם בעגריף פון גערעכטיגקייט. און אנשטאט צו פארענטפערן דיעזע וויכטיגע פראגע לייזען, האט ער געזוכט איהר צו דערשטיקען. ער האט פאר־געבראכט פאר׳ן פארלאמענט און דורכגעפיהרט געזעצע וויא צו אונטערדריקען דיא אנגעפיהרטע אגיטאציא און דערמיט האט ער געגעבען זיין הסכמה צו דיא מעשים פון דיא עקספלואטא־טארס, דיא לענד־לארדס, און אויפגעהאלטען און פארפעסטיגט זייער מאכט.

דאס האט געעפענט דער וועלט אביסעלע דיא אויגען, עס איז פאר פיעלען קלאהר געווא־רען, דאס דיא ליבעראלען זיינען ניט בעסער וויא דיא קאנסערוואטארען און מען האט פון זיי אויך קיין שום גוטעס ניט צו ערווארטען. א גרויסער טהייל פון דעם פראגרעסיווען עלעמענט האט דאן אנגעפאנגען ארייננשטראמען אין דער „איירישער נייטיאנאל ליגע" (איירישער נאציאנא־לער בונד), עס האבען זיך אבער געפונען אזעל־כע, וועלכע האבען בעגריפען, וויא איינער פון זיי הערבערט בארום האט זיך אויסגעדריקט: „דאס א חוץ דיא לענד־לארדס פון איירלאנד זיינען נאך דא דיא לענד־לארדס פון ענגלאנד; און א חוץ זיי אלע, זיינען נאך דא דיא קאפיטא־ליסטען פון דער גאנצער וועלט, וועלכע מען דארף באקעמפפען". דיעזע עלעמענטען האבען זיך צוזאמענגענומען און אונטער דער פיהרונג פון ה. מ. היינדמאן*) האבען זיי געגרינדעט דיא „דעמאקראטיק פעדעריישאן" (דיא דעמא־קראטישע פעדעראציאן).

דיא „דעמאקראטיק פעדעריישאן" האט זיך געגרינדעט אין 1881, און איז אין אנפאנג געווען בלויז א דעמאקראטישע פארטיי מיט א ראדיקאלער פראגראם. אבער מיט צוויי און א האלב יאהר שפעטער, זייט זיא האט זיך גע־גרינדעט, האט זיא געענדערט איהר נאמען אין „סאציעל דעמאקראטיק פעדעריישאן" (סאציאל דעמאקראטישע פעדעראציאן), האט אנגענומען א׳ן אויסדריקליכע סאציאל־דעמאקראטישע פרא־גראם, און האט בעגרינדעט איהרע פרינציפען און פארדערונגען אויף דיא לעהרען פון קארל מארקס. דערמיט איז דיא ס. ד. פ. געווארען דיא ערשטע עפענטליך־אויסגעשפראכענע סא־ציאל־דעמאקראטישע ארגאניזאציאן אין ענג־לאנד.

דיעזע גרינדליכע אומענדערונג פון דער „דעמאקראטיק פעדעריישאן" האט ניט צופריע־דען געשטעלט אלע זאגענאנטע „פראגרעסיווע" עלעמענטען, וועלכע האבען זיך פריהער ארום איהר פאראייניגט. פיעלע פון דיעזע עלעמענ־טען, בעלאנגענדיג אם מייסטען צו דער מיטעל־קלאס, האבען זיך ניט געקענט צופאסען צו דעם נייעם גייסט פון דער פארטיי. דיא דעמאקראטיק פעדעריישאן, אונטער איהר נייעם נאמען ס. ד. פ. איז געווארען, ווייניגסטענס אין דער טהע־אריע, א רעוואלוציאנערע פארטיי און פאר דיא קליינע בורזשוען, מיט א באשרענקטען געזיכטס־קרייז איז דאס געווארען פיעל־צו־פיעל. רעפאר־מירען דיא געזעלשאפט, אייניגע פארבעסערונגען אין איהר מאכען, דאס האבען זיי געוואלט, אבער איהר רעוואלוציאנירען, איהר גרינדליך אומענדערען, דאס איז געווען „ניט פאר זיי־געדאכט"... זיי האבען זיך דערפאר ווידער צו־געשארט צו דער ליבעראלער פארטיי, אריינגע־שטרעמט אין איהרע רייהען און ענדליך אראפ־געזונקען אין איהר זומפף פון הויך־קליינגענדיגע פראזען און קליינע, אונבעדייטענדע טהאטען.

וויא יעדע זאך אין דער ערשטער צייט פון איהר ענטוויקלונג, איז דיא ס. ד. פ. אין אנפאנג ניט געווען פעסט גענוג צו האלטען פעראייניגט דיא עלעמענטען, וועלכע האבען איהר צוזאמענ־

*) היינדמאן איז א מאן וואס בעזיצט א הויכע בילדונג, זעלטענע פעהיגקייטען און אן אונערמידליכע ענערגיע און טהעטיגקייטס איפער צו ארבייטען פאר דער בעוועגונג. ער איז אהן א שום ספק דיא ערהא־בענסטע פיגור אין דער סאציאליסטישער בעוועגונג פון ענגלאנד. ער איז געווען א פערזענליכער פריינד פון מארקס׳ן און איז איינער פון דיא פייערדיגסטע אנהענגער פון מארקס לעהרען.

געשטעלט — עס האָבען זיך אָנגעפאַנגען שפּאַל־טונגען. אזוי איז געווען דער פאַל מיט ווילים מאָרריס, בעלפאָרט באקס, און אַנדערע, וועל־כע האָבען געגרינדעט דיא „סאָשעליסט ליעג“ (סאָציאַליסטישען בונד). דיא אונצופריעדענ־הייטען פון דיזע פערזאָנען האָט גראדע ניט ארויסגעשטרעמט דערפון, וואָס דיא ס. ד. פ. איז געווען פאַר זיי צופיעל רעוואָלוציאָנער, נאָר גאָר פון אַנדערע אורזאַכען. פאַר דיזע עהר־ווירדיגע מענער, וועלכע האָבען געגרינדעט דיא ס. ל. זיינען מאַרקס לעהרען געווען אַ צו האַמעט־נער ביסען און זיי האָבען עס ניט געקענט פער־דייהען... ווילים מאָרריס איז געווען אַ דיכטער, באַלפאָרד באַקס — אַ פילאָזאָף, אַלץ אזעלכע מענשען, וועלכע זיינען מעהר געניגט זיך צו רעבענען מיט זייערע סוביעקטיווע (פער־זענליכע) מיינונגען און פיהלונגען, וויא אויפצונעהמען אזעלכע לעהרען, וועלכע שטיצען זיך דורכאוים אויף אָביעקטיווע (ריין־זאַכליכע) בעאָבאַכטונגען. זיי האָבען ניט געקענט בעגרייפען דיא ריכטיגקייט פון מאַרקס טהעאָריען און דערפאַר האָבען זיי אויך ניט גע־קענט אויספאַסען דיא אונפערמיידליכע דורכ־פיהרונג פון דער סאָציאַל־דעמאָקראַטישער פּראָ־גראַם. נאָך זיי איז אויסגעקומען, אז דער סאָציאַליזמוס איז ניט אַ נויטהווענדיגקייט, ניט היסטאָרישע ענטוויקלונג, נאָר אַ טהעאָרע־טישע פאָרדערונג פון דיא סאָציאַל־דע־מאָקראַטען, און אויב אזוי, האָבען זיי געהאַט זייער אייגענע פאָדערונגען — זיי זיי־נען געווען קאָמוניסטען... אויך אין דער טאַק־טיק איז זיך פאַרנאַנדער געגאַנגען דיא ס. ל. מיט דער ס. ד. פ. דיא לעצטע האָט בעגריפען, דאָס כדי צו קענען אומענדערן דיא קאַפּיטאַ־ליסטישע געזעלשאַפט אין אַ סאָציאַליסטישער, מוזען דיא אַרבייטער מאַסען זיין גוט אָרגאַניזירט אין אַ בעזונדערער פּאָליטישער פּאַרטיי, וועלכע זאָל פיהרען אַ ציעל־בעוואוסטען קאַמפּף געגען דיא אַנדערע פּאָליטישע פּאַרטייען און אין דיע־זען קאַמפּף זאָל זיך אָבשפּיגלען דער גאַנצער קלאַסען־אונטערשיעד, צווישען דיא אַרבייטער און דער בורזשואזיא. דיא „סאָשעליסט ליעג“ אָבער, האָט פון קלאַסען קאַמפּף ווינציג וואָס אהנונג געהאַט. זיא האָט אָנגעווענדעט איהר גאַנצע אויפמערקזאַמקייט אויף פּראָפּאַגאַנדא און ערציהונג; זיא האָט זיך מעהר אָבגעגעבען מיט איינצעלנע פערזאָנען, וויא מיט גרויסע פאָלקס־מאַסען און דורך דעם איז איהר ווירקונג געווען זעהר באַשרענקט. זיא איז געבליעבען אַ קער־פערשאַפט פון אייניגע שריפטשטעלער און אינ־טעליגענטען און האָט אויף דיא גרויסע פאָלקס־מאַסען גאָר קיין איינפלוס ניט געהאַט.

דיעזע קערפערשאַפט האָט געשענקט מעהר אויפמערקזאַמקייט צו איינצעלנע פערזאָנען, האָבען זיך ארום איהר צוזאַמענגענומען דיא פרעמדע רעוואָלוציאָנערע עלעמענטען, וועלכע האָבען זיך געפונען אין לאָנדאָן. אָבער גראַדע דאָס האָט איהר געפיהרט צום אונטערגאַנג. דיא „פרעמדע“ זיינענדיג פרעמד פון דעם פּאָליטי־שען לעבען פון לאַנד, ניט קענענדיג קיין שום אַנטהייל נעהמען אין דיעזען לעבען, האָבען זיי אָנגעפאַנגען אידעאַליזירען זייער צושטאַנד. דאָס „ניט אַנטהייל נעהמען אין פּאָליטיק איז ביי זיי געוואָרען אַ מצוה זאַך: „לא תעשה“! און זיי זיינען פאַרקראַכען אין אַנאַרכיסטישע חלומות... דאָס הייסט דיא ענגלישע עלעמענטען ניט צופריעדען געשטעלט. זיי האָבען פון ער־פאַהרונג געוואוסט, אז דאָס פּאָליטישע לעבען איז אַ גרויסע פעלד פון טהעטיגקייט, הגם זייא האָבען ניט בעגריעפען, דאָס גראַדע פון דיעזען פעלד קענען ארויסוואַקסען, פאַר'ן פּראָלעטאַ־ריאַט, דיא מעכטיגסטע וואַפען געגען דער קאַ־פּיטאַליסטישער ארדנונג. זיי האָבען דערפאַר געזוכט פון דיא פרעמדע עלעמענטען זיך אָפּצו־טהיילען און דיא „סאָשעליסט ליעג“ איז אונ־טערגעגאַנגען.

מיט לענגערע יאהרען וויא דיא „סאָשע־ליסט ליעג“ איז געווען די „פעביען*) סאָסייטי“. (דער פעראיין פון דיא פעביענס), וואָס האָט זיך געגרינדעט אין 1884. דיעזער פעראיין איז צוזאַמענגעשטעלט פון אינטעליגענטען, וועלכע האָבען זיך ערקלעהרט פאַר טיעפע סאָציאַלע רע־פאָרמען, וואָס זאָלען דורכגעפיהרט ווערען דורך פּאָליטישע און געזעצליכע מיטלען. קיינע גרויסע מאַסען זוכט דיעזער פעראיין ניט צו זאַמלען ארום זיך. ער האָט זיך נאָר דיא אויפגאַ־בע גענומען אויסצובילדען טהעטיגע אַגיטאַ־טאָרס, וועלכע זאָלען אריינברייגגען דיא סאָציאַ־ליסטישע לעהרען טיעף אין דיא גרויסע פאָלקס מאַסען, אָבער ניט דיעזע מאַסען צו ארגאַני־זירען אין זעלבסטשטענדיגע קערפערשאַפטען, מיט אויסדריקליכע סאָציאַליסטישע פּראָגראַ־מען.

*) דער נאָמען „פעביען“ האָט זיך דיעזער פעראיין גענומען נאָך זיין מאַטאָ, וועלכער לויטעט: „אויף דיא רעכטע רגע מוזט דו רוהיג וואַרטען וויא פעביום (א רוימישער העלד) האָט געטהאָן אין זיין קאַמפּף געגען האַניבאַל, כאָטש פיעלע האָבען זיין וואַרטען געטאַדעלט; אָבער ווען דיא צייט קומט, מוזט דו אַ מעכטיגע מלחמה פיהרען, וויא פעביום האָט געטהאָן, אָדער דיינע ערוואַרטונגען וועלען זיין אומ־זיסט און פרוכטלאָז“... דער בעריהמטער ענגלישער שריפטשטעלער בערנאַרד שאָ איז אַ מיטגליעד פון דיעזען פעראיין.

אין אלגעמיין קען מען זאָגען, אז פון אלע סאָציאליסטישע אָרגאניזאציאנען וועלכע האָבען עקזיסטירט אין דיא אכציגער יאהרען אין ענגלאנד, איז דיא ס. ד. פּ. געווען דיא איינציגע, וועלכע האָט פערשטאנען, אז דער סאָציאליסטישער אידעאל בלייבט א פּוסטע פארשטעלונג, כל זמן דיא ארבייטער זיינען ניט קלאסען־בעוואוסט און פּאָליטיש גוט אָרגאניזירט, כדי צו קענען אָנפיהרען אן אונערמיעדליכען, ענערגישען קאמפּף פאר זיין פערווירקליכונג.

3

צוזאמען מיט דער ענטשטעהונג און ענטוויקלונג פון דיא סאָציאליסטישע ארגאניזאציאנען אין ענגלאנד האָט זיך אויך אָנגעפאנגען פיהלען א נייען לעבען אין דער ארבייטער בעוועגונג פון דיעזען לאנד. אין אָנפאנג פון דיא אכציגער יאהרען איז דיעזע בעוועגונג געווען אין א גליקליכען צושטאנד. עס זיינען געווען ארגאניזירט לערך פון א 600,000 געלערענטע ארבייטער און טרייד־יוניאָנס אָהן לעבען און אָהן טהעטיגקייט. דיא ארבייטער פון דיא פּראסטע ארבייטען האָבען פון ארגאניזירונג גאָר ניט געהלום'ט און אין דיא ארבייטען ביי וועלכע זיי זיינען געווען באשעפטיגט, האָט עקזיסטירט א „סוועטינג" (שוועטעריי) סיסטעם פון עקספּלואטאציאן אז „איין גאָט אין הימעל" האָט זיך געמעגט מרחם זיין... ערשט אין 1885—1886, דורך דער אגיטאציאן, וואס די מיטגליעדער פון דער ס. ד. פּ. און אנדערע סאציאליסטען האָבען אָנגעפיהרט צווישען דיא „אונעמפּלאָיער" (ניט בעשעפטיגטע ארבייטער) וועמעס צאָהל עס איז געווען צו יענער צייט זעהר גרויס צוליעב דעם קריזיס וואס האָט דאן געהערשט אין לאנד, האָבען דיא ארבייטער אָנגעפאנגען ערוואכען. די גאסען־בעוועגונגען וועלכע האָבען שטאטגעפונען אין לאנדאן אין 1886 פון דיא ארבייטסלאָזע האָבען געפיהרט צו דער ארעסטירונג פון היינד־מאן, זשאָהן בערנס *) טשאמפּיאן און אנדערע און דאָס אלץ האָט אויפגעוועקט דיא שלומערענדע געפיהלען און דיא פערשלאָפענע מוחות פון ד ענגלישע ארבייטער און אן אלגעמיינער פערלאנג צו ארגאניזירען זיך האָט זיך אָנגעפאנגען פיהלען אין אלע ארבייטער קרייזען.

יעדער פערלאנג פון דיא מאסען דריקט זיך אויס אין דער טהעטיגקייט פון איינציגע פּערזאָנען. אויך דער פערלאנג פון דיא ענגלישע ארבייטער צו אָרגאניזירען האָט דיא פּערזאָנען, טהאָן זעהר א גוט שטיקעל־ארבייט דערמיט, וואס זיי האָבען זיך געווענדעט צו דיא ארויסגעשטויסענע ארבייטער, צו דיא „אונסקילד וואָירקערס", צו דיא וועגען וועלכע דיא פון פריהער עקזיסטירענדע טרייד יוניאָנס האָבען זיך גאָר ניט געקימערט, און עס איז זיי געלונגען פון זיי אויפצובויען מעכטיגע ארגאניזאציאנען. דיעזע ארגאניזאציאנען האָבען אריינגעבראכט א נייעם גייסט אין דיא ענגלישע טרייד־יוניאנס; דעם גייסט, וועלכער איז בעקאנט אונטער דעם נאָמען דער „נייער טרייד־יוניאָניזמוס" וועמענס ארבייט עס איז בעשטאנען דעראן, ארויסצורייסען דיא טרייד־יוניאנס פון דער נאכלעסיגקייט, אין וועלכער זיי זיינען געווען פערזונקען; צו פערניכטען דיא גרענעצען, וואס זיי האָבען צווישען זיך געצויגען; ערוועקען דעם געפיהל פון סאָלידאריטעט צווישען דיא ארבייטער און זיי טרייבען צום קאמפּף געגען זייערע עקספּלואטאטאָרס, דיא קאפּיטאליסטען.

אין יאהר 1889 האָט מען געהאט די געלעגענהייט צו זעהען דעם ערשטען גוטען רעזולטאט זשאהן בערנס, טאָבמען, בען טילע און אנדערע צו טהעטיגקייט ארויסגערופען. זיי האָבען מיט מוטה און בעגייסטערונג זיך גענומען צו דער ארבייט און דיא ארבייט האָט זיך זיי זעהר גוט איינגעגעבען. איבערהויפּט האָבען זיי אויפגעפון דיעזען „נייעם" טרייד־יוניאָניזם. א קליינער סכסוך, אין דיא „סאוטה וועסט אינדיע דאָק" האָט זיך ענטוויקעלט צו א מוראדיגען סטרייק, וואס האָט זיך געענדיגט מיט א גלענצענדען ערפאָלג פאר דיא סטרייקער. דיעזער סטרייק, „דער דאָקער סטרייק" האָט זיך אָנגעפאנגען מיט איינינגע הונדערט ארבייטער אונאין צוויי וואכען צייט האָט ער זיך אזוי פערברייטעט, דאָס ער האָט פערכאפּט ניט ווייניגער וויא 130,000 מאן. א גאנץ גרויסער טהייל פון דיא סטרייקער האָבען געסטרייקט בלויז אוים סימפּאטהיע מיט דיא איבעריגע ארבייטער. 5 וואכען האָט די עפענטליכע שלאכט צווישען ארבייט און קאפּיטאל געדויערט און האָט זיך גענדיגט דערמיט, וואס דיא בעלי בתים האָבען נאָכגעגעבען כמעט אלע פאדערונגען פון דיא סטרייקער. שטיק־ארבייט און אָפּגעבען דיא ארבייט צו קלענערע קאָנטראקטאָרס דער איינענטליכער תוך פון דעם „סוועטינג סיסטעם" זיינען אָפּגעשאפט געווארען. מען האָט בעשטימט א מינימום פאר דיא ארבייטס־לאָהן און מען האָט נאָך דורכגעפיהרט איינינע פארבעסערונגען אין דיא ארבייטס־בעדינגונגען. דיעזער, כמעט אונערוואַרטעטער, גלענצענדער רעזולטאט האָט ערוועקט ביי דיא ארבייטער מוטה און לוסט צו קעמפּפען ווייטער.

*) בערנס איז אמאָל געווען א סאָציאליסט, יעצט איז ער א מיניסטער אין דעם ליבעראלען קאבינעט און האָט געקעמפּפט געגען דיא סאָציאליסטען ביי די לעצטע וואהלען.

אין דיא יאהרען 1889, 1890, 1891, 1892 און 1893 האָבען די ענגלישע ארבייטער געהאַט דיא גרעסטע צאָהל קעמפפע מיט זייערע בעלי־בתים און די גרעסטע טהייל פון דיעזע קעמפפע האָט זיך געגדיגט צו גונסטען פון דיא ארביי־טער*) דיא מוטהיגע ארבייטער־קעמפפער פון דיעזע יאהרען האָבען זאגאר בעוואויגען די ענג־לישע רעגיערונג, אונטער דער פיהרונג פון לאָרד סאַליסבורי, צו בעשטימען אין 1891 א „ראָיאל קאָמישאָן" (א קעניגליכע קאָמיסיאָן), וועלכע האָט געהאַט דיא אויפגאַבע אויסצופאָרשען דיא בעציהונגען צווישען דא ארבייטס־געבער און די ארבייטער און דיא אַלגעמיינע בעדינגונגען פון דער ארבייט. דער צוועק פון דער קאָמיסיאָן איז געווען צו ערקלעהרען דיא אורזאַכען פון דיא שטרייטיגקייטען, וואס זיינען פארגעקומען צווי־שען דיא צוויי צדדים — צווישען ארבייטער און מייסטער, און אויסצוגעפינען דיא בעסטע מיטלען, וויא דיעזע אורזאַכען אָפּצושאַפען.

דיעזע קאָמיסיאָן האָט אָפּגעהאַלטען, אין א צייט פון דריי יאהר, 151 זיצונגען, האָט אויס־געהערט 583 עדות, האָט ערהאַלטען 1190 ענט־פערן פון טרייד־יוניאָנס אויף פערשיעדענע פראגען, וואס זיא האָט זיי געשטעלט. אנדערע 900 ענטפערן האָט זיא בעקומען פון ארבייט־געבער, זיא האָט דיסקוטירט פערשיעדענע פלע־נער און פארשלעגע און האָט דאָס גאַנצע מאַ־טעריאל צוזאַמענגעקליבען אין ניט ווייניגער וויא 67 בענדער, אָבער איהרע שליסע זיינען געווען זעהר קלעגליכע. דיא קאָמיסיאָן איז בע־שטאַנען דאָס רוב פון בורזשען און זיי האָבען געהאַט אין זיינען, בעת מעשה, דיא אינטערעסען פון זייער קלאַס. זיי האָבען פערלאַנגט אייניגע אונבעדייטענדע פארבעסערונגען, מעהר צו פאַר־בלענדען דיא ארבייטער, וויא זיי צו העלפען....

פיער ארבייטער פערטרעטער, וועלכע האָבען אַנטהייל גענומען אין דיעזער קאָמיסיאָן, וו. אייבראַמס, מ. אַאוסטין, זש. מאודסלעי און טאָם מאַן, זיינען ניט געווען צופריעדען מיט דעם בעריכט, וואס דיא מאַיאָריטעט פון דער קאָמיסיאָן האָט אָפּגעגעבען און זיי האָבען צו־געשטעלט אַן אייגענעם בעריכט, פון דער „מינאָ־ריטעט", וועלכען זיי האָבען בעשלאָסען מיט פאָלגענדע בעמערקונגען און פארשלעגע:

„מיר זעהען איין אַז דיא ניט צופריעדענע בעציהונגען צווישען דיא ארבייטער און זייערע בעלי בתים, זיינען אונפערמיעדליכע פאָלגען פון דער געגענווערטיגער אינדוסטריעלער אונאָרד־נונג. דיא איינציגע, פאָלשטענדיגע לייזונג צו דיעזער פראגע קען, נאָך אונזער מיינונג, נאָר געפונען ווערען אין דער ענטוויקלונג פון דער אינדוסטריע, וועלכע וועט בעשטימען פאר דיא „אָנפיהרער פון דער ארבייטער" גראדע ווי פאר דיא ארבייטער, זייער ריכטיגען פּלאַץ אין דער געזעלשאַפט, אַלס בעאַמטע פון קהל".

„דיא בעציהונגען צווישען דיא קאַפּיטאַליס־טען און די ארבייטער זיינען זעהר פארביטערט, דורך דיא דעמאָראַליזירענדע בעדינגונגען, אין וועלכע גרויסע מאַסען פון דער בעפעלקערונג זיינען פאר'משפט צו פארברייגגען זייערע יאה־רען. און וויא מען זאָל ניט בעטראַכטען דיא ענטוויקלונג פון דער געזעלשאַפט, איין זאַך

*) פאָלגענדע סטאַטיסטיק קען דאָס איבערצייגען: (דיא צאָהלען זיינען גענו־מען פון „ענציקלאָפּעדיע אָוו סאָשעל רעפאָרמס, רעדאַקטירט פון בלים, און פון דעם „סאָשעליסט עניואַל," 1906, רעדאַקטירט פון אונזער חבר ה. ראָטהשטיין.)

יאָהר	צאָהל פון סכסוכים	דיא צאָהל פון דיא ארבייטער, וועלכע האָבען אין זיי אַן אנטהייל גענומען	אין פיעל פּער הונ־דערט האָ־בען די אר־בייטער וואונען	אין פיעל פּער הונ־דערט האָ־בען דיא בעלי־בתים גע־געוואונען	פיעל פּער הונדערט האָבען זיך געענ־דיגט מיט א פשרה	אין פיעל פּער הונ־דערט מען ווייס ניט דעם רע־זולטאַט.
1888	517	119,273	48	24	18	10
1889	1,211	359,894	43	17	32	8
1890	1,040	393,245	37	23	22	9
1891	906	267,460	41	30	20	9
1892	700	356,799	41	33	17	9
1893	615	634,301	40	34	25	1
1894	929	325,248	35	36	26	2
1895	745	263,123	35	37	26	2
1896	926	198,190	41	33	26	—
1897	864	230,267	38	35	25	1
1898	711	259,307	33	32	34	—
1899	719	180,217	32	35	33	—
1900	648	188,438	31	34	34	1
1901	642	179,546	25	44	30	—
1902	442	250,267	24	47	28	—
1903	387	116,901	23	48	29	—
1904	354	86,888	17	48	31	3

מוזען אלע צוגעבען, נעמליך: אז דיעזע בעדינ־גונגען פערלאנגען אן ערנסטע אויפמערקזאמ־קייט פון דער רעגיערונג, מחמת זיי בילדען דיא אורזאכען פון דער דרינגענדסטער פון אלע פרא־גען פאר דער מלוכה.

דיא שעדליכע ווירקונג פון דעם „סוועטינג סיסטעם" אין פערשיעדענע מלאכות, די אונגע־זונדע ווערשטאטען און וואהנונגען, אין וועלכע גרויסע מחיילען פון דער בעפעלקערונג ארביי־טען און וואהנען, דיא קליינע שכירות וואס דיא ארבייטער פון אונגעלערנטע מלאכות בע־קומען און דיא אונערטרעגליכע לאנגע ארבייטס־שטונדען, וואס ווערען געארבייט אין א סך אינ־דוסטריעלע פלעצער, דאס אלעס רופט צו באל־דיגער טהעטיגקייט, דאס אלעס פערלאנגט א באלדיגע אומענדערונג.

„מיר דיינקען, אז עס איז שוין געקומען דיא צייט, ווען דיא גאנצע מאכט און דער גאנצער איינפלוס פון דער געזעלשאפט זאלען פארזיכטיג רוהיג, און באשטענדיג בענוצט ווערען אויפצו־הויבען צו א העכערער מדרגה דאס לעבען פון איהרע שוואכע און אונטערדריקטע מיטגליע־דער. מיר בעטראכטען דאס פאר איינע פון דיא וויכטיגסטע אויפגאבען פון א דעמאקראטישער מלוכה. אבער פארלויפיג לאזען מיר אן א זייט אזעלכע גרינדליכע ענדערונגען, וויא דיא נאציא־נאליזירונג פון דיא גיטער וכדומה און מיר שלא־גען פאר פאלגענדע באלד דורכפיהרבארע פאר־בעסערונגען:

1) דיא רעגיערונג און אלע ארטליכע בע־הערדען זאלען איינפיהרען אין אלע קהל'שע אר־בייטען א'ן אכט־שטונדיגען ארבייטס־טאג, טרייד־יוניאניסטישע בעדינגונגען און א בע־שטימטען שכר פאר דעם טאג ארבייט.

2) צו פערברייטען דיא פאבריק געזעצען אויף אלע מלאכות און זיי דורכפיהרען מיט אזא שטריינגקייט, דאס עס זאל בעשרענקען דיא הויז־ארבייט און זאל אונמעגליך מאכען דיא איצטיגע שרעקליכע אויסבייטונג און אונטער־דריקונג.

3) צו פערזיכערען דורך א געזעץ, אן אכט־שטונדיגען ארבייטס־טאג אין אלע מלאכות האנע אויסנאהמע.

4) א גרינדליכע אויספארשונג און א רא־דיקאלע לייזונג פון דער פראגע וועגען דיא אר־בייטס־לאזע.

5) צו שאפען געזונדע, בעקוועמע וואהנונ־גען פאר דער גאנצער באפעלקערונג און אויך א בכבוד'יגע אויסהאלטונג פון אלע ארבייטער, ווען זיי ווערען אלט און האבען מעהר קיין כח ניט צו ארבייטען.

„בקיצור, נאך אונזער מיינונג, דארף דיא גאנצע אויפמערקזאמקייט פון א דעמאקראטישע מלוכה זיין געריכטעט, צו פערוואנדלען אויף ווי פיעל עס איז מעגליך דיא קאפיטאליסטישע אונטערנעהמונגען אין קהל'שע אונטערנעהמונ־גען און וואו דיעזע פערוואנדלונג איז פארלוי־פיג אונפראקטיש, אדער אונמעגליך זאלען איינ־געפיהרט ווערען אזעלכע רעגעלען און ארדנונגען, וועלכע זאלען פערזיכערען יעדען ארבייטער די בעדינגונגען וועלכע אן אמת'ער בירגער קען פא־דערען".

עס פערשטעהט זיך אליין, אז דיא בורזשו־אזנע רעגיערונג, מיט איהרע פערטהיידיגער, האבען פון דיעזע פארשלעגע ניט געוואלט הערען און ניט וויסען, אבער גראדע דאס האט געווירקט צו פערטיעפען און פערשפרייטען די איבערצייי־גונג, וואס עס האט זיך אנגעפאנגען ביי פיעלע ערוועקען. נעמליך, אז עס עקזיסטירט אן אב־סאלוטע נויטהווענדיגקייט און זעלבסט שטענ־דיגע ארבייטער־פארטרעטער אין פארלאמענט, זיי זאלען ניט לאזען פערווארפען אזעלכע פאר־שלעגע, מיר ניט דיר ניט, נאר זיי פערטהיידי־גען און ארבייטען מיט אלע כחות, אז זיי זאלען דורכגעפיהרט ווערען, אלס געזעצע פון'ם לאנד. און דער פאליטישער בעוואוסטזיין פון דער אר־בייטער־קלאס אין ענגלאנד האט אנגעפאנגען וואקסען..

(א שלוסס ארטיקעל נעקסטען חודש).

הייאוואטהא

פון הענרי וואדסוואַרטה לאנגפעללא

(איבערזעצט פון ענגליש) פון יהואש.

איבערזעצערס אַנמערקונג: דיא אינדיאַנער ווערטער און נעמען, וועלכע קומען פאָר אין דעם געדיכט, און וועלכע וועלען לכתחלה אויסקומען אביסעל פרעמד דעם אידישען לעזער, זיינען גראדע אזוי האמעטנע אין דעם ענגלישען טעקסט. זיי ווערן אָבער בכיון געברויכט פון לאנגפעללא, ווייל זיי גיבען דעם געדיכט אַן אמת'ע אינדיאַנישע פארב, וויא דער לעזער וועט אויסגעפינען ווען ער וועט זיך האָבען אביסעל אריינגעלייענט אין דיא ווייטערדיגע קאַפּיטלען.

הקדמה

פרעגט איהר מיך; וואו כ'נעהם דיא מעשות,
דיא ספורים און דיא סקאזקעס,
מיט דיא ריחות פון דיא וועלדער,
מיט דעם דופט און טהוי פון לאָנקעס,
מיט'ן געקרויזטען רויך פון ביידלעך,
מיט דעם רעש פון שטארקע שטראָמען,
מיט דיא אָפטע ווידערקלאנגען,
און משונה'דיגע עכאָס,
וויא פון דונגער און דיא פעלזען? —

אייך אַן ענטפער וועל איך געבען:
„פון דיא וועלדער און דיא פריריס,
פון דיא גרויסע צפון־טייכען,
פונעם לאנד פון דיא אָדזשיבוויס,
פונעם לאנד פון דיא דאקאָטהאס,
פון דיא בערג און פון דיא זומפּען,
וואו דער ווילדער עוף שו־שוויגא,
אין דיא וואסער שטעקלעך נעהרט זיך.
איך דערצעהל וויא כ'האָב געהערט זיי,
פון דיא ליפּפּען נאוואדאהאס,
דעם מנגן און דעם זינגער.

פרעגט איהר מיך, וואו נאוואדאהא,
האָט דאָס ווילדע ליעד געפונען,
האָט געפונען דיא לעגענדען? —
אייך אַן ענטפער וועל איך געבען:
אין דיא וועלדער ביי דיא פויגלען,
אין דיא הייהלען ביי דיא ביבערס,
אין דיא טריטט פון בופפלאָקסען,
אין דעם הויכען נעסט פון אדלער.

איהם דיא מעשה'לעך געזונגען,
האָבען אלע ווילדע עופות,
פון געמייזעכטס, פון דיא טייכען
פון דיא אומעטיגע זומפּען.
טשעטאָווייק, דער קיבין־פויגעל,
מאהנג, דיא ווילדע וואסער ענטעל,
און דיא ווילדע גאנז, דיא וואווא,
אויך דער בלויער עוף שושוגא,
און דיא וואלד הוהן, מושקאדאָזא.

וועט איהר מיך נאָך ווייטער פרעגען:
ווער געווען איז נאוואדאהא?
אונז דערצעהל פון נאוואדאהאן! —
אייער נייגיר וועלל איך שטיללען
מיט מיין קומענדיגען ספּור.

אין דעם טהאָל פון טאוואזענטהא,
אין דער רוהיג־גרינער געגענד,
ביי דיא העללע וואסער־פלוסען,
האָרט געלעבט האָט נאוואדאהא.
רונד ארום אינדיאַנער דערפעל,
זיינען אויסגעשפּרייט געלעגען,
גרינע לאָנקעס, קאָרען־פעלדער,
הינטען איז א וואלד געשטאנען,
וואו דיא סאָסנעס פלעגען שושקען,
גרין אום זוממער, ווייס אום ווינטער,
אויביג זיפצען אויביג שושקען.

און איהר האָט דיא שעהנע פלוסען,
דורכען טהאָל געקענט דערקענען,
דורך דאָס ווילדע רוישען, פריהלינג
דורך דיא וואסער בוימען, זוממער
דורך א גרויען נעבעל, אָסיען
דורך א שווארצע לענטע, ווינטער.
דאָרטען האָט געוואָהנט דער דיכטער,
אין דעם טהאָל פון טאוואזענטהא,
אין דעם רוהיג־גרינער געגענד.

דאָרט געזונגען האָט דער זינגער
דאָס געזאנג פון הייאוואטהאן
דאָרט בעזונגען זיין געבורטסשאפט
און זיין לעבען פולל מיט נסים,
זיינע מעשים, זיינע ליידען

אום דיא מענשהייט צו בעגליקען,
אום זיין שבט צו דערהויבען.

איהר וואָס ליעבט, וואו נאטור וואהנט
ליעבט דעם זונגשיין אויף דיא לאָנקעס,
ליעבט דיא שאטטענס און דיא וועלדער,
ליעבט דאָס ווינטעל און דיא צווייגען,
ליעבט דעם שניי - שטורעם און רעגען,
ליעבט דעם רעש פון גרויססע שטראָמען
צווישען פיכטענבוים - שטאכעטטען,
און דעם דונגער און דיא פעלזען,
וועמענס אונגעציעהלטע עכאָס,
קלאָפען וויא אין נעסט דיא אדלערס —
הערט דאָס ליעד פון הייאוואטהא.

איהר וואָס ליעבט א פאָלקס געשיכטען,
דיא באללאדען פון אן אומה,
וואָס וויא שטיממען פון דער - ווייטען,
רופען אונז זיך איינצוהערען,
אזוי זוסס נאאיוו און קינדערש,
ס'קען דאָס אויער קוים בעמערקען,
אויב זיי ריידען אָדער זינגען —
הערט איין דיא אינדיאנער־זאגע
הערט דאָס ליעד פון הייאוואטהא.

איהר ביי וועמען ס'הערין איז פריש נאָך,
גלויבט נאָך אין נאטור און גאָטטהייט,
גלויבט נאָך אז אין אללע דורות,
יעדער מענשענ'ס הערין איז מענשליך,
אז אין ווילדענ'ס ברוסט אפילו,
לעבט אן אונבעוואוסטעס שטרעבען,
א באגעהר צו ווערען בעסער,
אז דיא הענד וואָס שוואך און הילפלאָז,
טאפען בלינדערהייד אין חשך,
טרעפען אן גאָטט'ס האנד אין חשך,
וועלכע הויבט זיי אויף און שטארקט זיי —
הערט דעם ספור דעם נאאיוועז,
הערט דאָס ליעד פון הייאוואטהא.

איהר וואָס וואנדערנדיג פארגעהט אָפט,
אין א גרין - פערוואָרפען ווינקעל,
וואו דיא ווילדע יאגאדע־בוימלעך
היינגען זוירע פרענדז דיא רויטע,
איבער וועגד מיט מאך - בעוואקסען,
און איהר שטעללט זיך אָב בעקוקען,
א פערגעסענעם בית עולם,
שטעהט פערטראכטערהייד און לייענט,
א פה נקבר האלב - פארמעקט שוין,
אָהן שום חכמות אָנגעשריבען,
ווערטער פשוטע, דאָך יעדעס
פולל מיט האָפנונג און מיט הארצוועה,
פולל מיט צערטליכקייט און קוממער,
אי פון דיא וועלט אי פון יענע —
לעזט דיא איינפאכע מצבה,
לעזט דאָס ליעד פון הייאוואטהא.

ד.

דיא שלום - ליולקע.

אויף דיא פרייריי־בערג דיא רויטע,
וואו מע ברעכט די ליולקע־שטיינער,
גיטשע מאניטאָ דער שטארקער,
ער, דער הערשער פונעם לעבען,
איז אראָפ און אויף דיא כעלזען,
שטעהענדיג צונויפגערופען,
אללע אומות, אללע שבטים.

פון זיין טרעטט ארויסגעשפרונגען,
איז א שטראָם אין מאָרגענשיממער,
און זיך רייסענדיג מיט אימפעט,
צו דעם תהום אראָפגעפונקעלט
האט, ווי אישקודא דער שטעכער,
זיך געגייגט צו דר'ערד דער גייסט האָט,
אנגעצייכענט דורך דער לאנקע,
איהם א וועג מיט זיינע פינגער,
און געזאָגט: דאָ זאָללסטו לויפען.

מיט זיין האנד אראָבגעבראכט האט,
ער פון רויטען פעלז א ווינקעל,
זיך געמאכט דערפון א ליולקע,
אויסגעצאצקעט מיט פיגורען;
פאר א מונדשטיק אויסגעריסען,
פון'ם טייך א ראהר א לאנגען
פריש בעדעקט מיט גרינע בלעטלעך;
אנגעפיללט די פייפ מיט שאָלאכין,
מיט דיא רויטע ווערבע שאָלאכין,
אויף דעם נאָהענטען וואלד געפויכט דאן,
ביז די גרויסע צווייגען האָבען,
רייבענדיג זיך אנגעצונדען;
און געשטאנען אויפ'ן בארג איז,
גיטשע מאניטאָ, דער שטארקער,
רויכערנדיג זיין שלום־ליולקע,
אלס א סימן פאר די פעלקער.

לאנגזאם איז דער רויך געשטיגען,
אין דעם שטיללען מאָרגען־אויר,
ערסט אן־איינציג שטריך א דונקלער,
דאנן א בלאָ־געדיכטע פארע,
דאן וויא שניי א ווייסער וואָלקען,
וויא פון וואלד־בוימען די שפיצען,
שטייגענדיג אלס העכער העכער,
ביז ער האָט דערגרייכט דעם הימעל,
אָבגעקלאפט זיך קעגען הימעל,
און פאנאנדער זיך געקייקעלט.

פון דעם טהאל פון מאוואזענטהא,
פון דעם טיעפען לאנד ווייאָמינג,
פון די וועלדער טוסקאלאָזא'ס,
פון די שטיינער־בערג די ווייטע,
פון די וואסערען פון צפון,
יעדער שטאמם געזעהן דעם רויך האט,
ווי עס שפרייט זיך, די פוקלאנא,
פון דער ווייטער שלום־ליולקע.

און די פאָלקס־פראָפעטען האָבען,
דאן געזאָגט: ס'איז צופוקוואנא!
אָט מיט דעם סיגנאל וואָס וויגט זיך,
ווי א ווייכער ווערבע־שטעקעל,
ווי א האנד וואָס רופט פון ווייטען,
רופט צוזאמען אללע שבטים,
גיטשע מאניטאָ, דער שטארקער,
רופט די קריגסלייט אויף בארטהונג.

דורך דיא פרייריס, איבער טייכען,
זיינען קריגסלייט אָנגעקומען,
די קאָמאנטשיס און די טשאָקטאָס,
און די דעלאוואָרס און מאָהאָקס,
די אָמאהאָס און די פאָנים,
די דאקאטאס און די מאנדאנס,
די אָדזשיבוויס און די הוראָנס,
אללע האָבען זיך פארזאמעלט,
דיא שאָשאָנים און די בלעקפיט,
אויף דער שלום־ליולקע'ס צייכען,
ביי די פרייריי־בערג די רויטע,
וואו מען ברעכט די ליולקע שטיינער.

דאָרט געשטאנען אויף דער לאנקע
זיינען זיי אין קריעגס־מלבושים,
אנגעפארבט ווי אסיען־בלעטער,
אנגעפארבט ווי מאָרגען־היממרען,

זיך באקוקענדיג מיט צאָרען;
אויפ'ן פּנים שוארצע רוגזה,
אין דער ברוסט דער האסס פון דורות,
לוסט פון ראכע אבגע'ירש'נט,
נאָך פון אבות אבותנו.

גיטשע מאניטאָ, דער שטארקער
דער באשעפער פון די פעלקער,
האָט געקוקט אויף זיי מיט מיטלייד,
מיט די ליעבשאפט פון אפאָטער;
זייער צאָרען זייער שטרייטען,
אנגעקוקט ווי קריעג פון קינדער,
ווי מלחמות בלויז פון קינדער.

האָט זיין רעכטע האנד פארשפּרייט דאן,
אום צו צאהמען זייער ווילדקייט,
אום דיא ראכע־לוסט צו שטיללען,
מיט דעם שאטען פון זיין רעכטער,
און זיין שטאָלצער קול געהילכט האט,
ווי דער רעש פון ווייטע שטראמען,
פאללענדיג אין תהום אין טיעפען —
און זיי זידלענדיג גע'מוסר'ט:

„קינדער מיינע! ארמע קינדער!
הערט זיך איין די קלוגע ווערטער,
הערט זיך איין די מוסר־ווערטער,
פונעם מויל, פון גייסט דעם גרויסען,
וועלכער איז דער האר פון לעבען,
און געבראכט האָט איך אויף דער וועלט.

„כ'האָב איך לאנד אויף יאגד געגעבען,
טייכען איהר זאָלט קענען פישען,
איך געשאָנקען בופפעל־אָקסען,
הירשען רענטהירען און בערען,
ווילדע גענז און ביבער־חיות;
זומפען פולל מיט וואסער־עופות,
ימים פולל מיט אללע פישען,
ווארום זייט איהר ניט צופריעדען,
און איהר רודף'ט נאכאנאנד זיך? —

„איך בין מיעד פון אייער שטרייטען,
מיעד פון קריג און שפיכות־דמים,
מיעד צו הערען ראכע־תפלות,
מיעד פון אייערע מחלוקות.
אייער כח ליעגט אין אחדות,
פיינדשאפט ברייגגט איך נאָר געפאהרען,
לעבט פון איצטער אן אין שלום,
לעבט צוזאממען טריי ווי ברידער.

„שיקען וועל איך אייך א נביא,
א בעפרייער פאר די פעלקער,
ער וועט פיהרען אייך און לערנען,
מיהען פּלאגען גלייך מיט אייך זיך.
וועט איהר זיינע עצות האָרכען,
וועט איהר גליקליך זיין און וואקסען,
וועט איהר זיינע רייד ניט אכטען,
מוסט איהר אונטערגעהן און וועלקען.

„באדט זיך אין דעם שטראם וואָס פליסט דאָ,
וואשט דיא קריגס־פארב פונעם פּנים,
וואשט דעם בלוט־פלעק פון דיא פינגער,
אין דער ערד פארגראָבט די וואפּפען,
ברעכט זיך שטיקלעך רויטען שטיין אָפּ,
מאכט דערפון זיך שלום־ליולקעס,
קלייבט פון טייך זיך וואסער־שטעקלעך,
פּוצט זיי אויס מיט העללע פעדערן,
רויכט דעם קאליומעט צוזאממען,
און פון איצטער לעבט ווי ברידער.

אויף דער ערד אראָבגעוואָרפען
האָבען זיי די הירש־פעלל־מאנטלען,
קריגס־מלבושים און כלי־זיין,
אין דעם טייך אריינגעשפּרונגען,
און געשווייגקט די פארב פון פּנים.
קלאָר געשטראמט דער טייך האָט אויבען,
קלאָר ווי ס'איז ארויסגעקוואללען,
פון דעם לעבעס־הערשערס פוסס טריט,
מוטנע איז געווען אראָב־צו,
קויטיג רויט געפלעקט דאָס וואסער,
ווי עס וואָלט מיט בלוט געמישט זיך.

רוין פון קריגס־פארב, פונעם וואסער
איז ארויס די מחנה קריגסלייט,
האָט ביי'ם ברעג די העק באגראָבען,
טיעף באגראָבען אללע וואפּפען.
גיטשע מאניטאָ, דער שטארקער
גרויסער גייסט האָט געשמייכעלט
אויף די שואכע קינדער זיינע.

שווייגענדיג די קריגער האָבען,
רויטע שטיינער אָבגעבראָכען,
און געמאכט זיך שלום־ליולקעס.
פונעם טייך גענומען שטעקלעך,
זיי בעפּוצט מיט העללע פעדערן,
דאן אוועק א היים איז יעדער.
דאָך דער גרויסער האר פון לעבען.
דורך א שפּאלט אין וואָלקען־פאָהראנג,
דורך דעם טהויער פונעם הימעל,
איז פון זייער בליק פארשוואונדען,
אין דעם רויך־ים וואָס ארום איהם,
האָט פארשפּרייט דיא שלום־ליולקע.

.2

דיא פיער ווינטען.

„גיט אָב כבוד מאָדזשיקיוויוס"
האָבען פון דעם פאָלק די זקנים,
און די קריגסלייט אויסגערופען
ווען אין זיעג אהיים געבראכט האט
ער, דעם הייל'גען וואמפּום־גארטעל,
פון דעם צפון־ווינד'ס מדינות,
פון דעם קעניגרייך וואבאססא,
פון דעם לאנד פון ווייסען קראָליק.

ר'האָט פון האלז, דעם וואמפּום־גארטעל,
צוגע'גנב'עט מישע־מאָקוואן,
יענעם בארג־בער וואָס געוועזען,
איז דער שרעק פון אללע פעלקער —
ווען ער איז אין שלאָף געלעגען,
אונגעלומפּערט אויפ'ן בארג־שפּיץ,
ווי א פעלז מיט מאָך בעוואקסען,
ברוין און גראָ מיט מאָך בעוואקסען.

שטיילל זיך צוגע'גנב'ט האָט ער,
ביז דער חיה'ס רויטע נעגעל,
שיער ניט האָבען אנגעריהרט איהם,
ביז איהר הייסער הויך געוואַרעמט,
האָט די הענד פון מאדזשיקיוויוס,
ציהענדיג דעם וואמפּום־גארטעל,
איבער די פערשלאָפענע אויערן,
איבער די פארשלאָפענע אויערן,
ביז דער סאמע נאָז דער לאנגער,
ביז דיא נאָזלעכער די שווארצע,
וואָס מיט שווערען אטהעם האָבען,
מאָדזשיקיוויוס הענד געוואַרעמט.

שווינגענדיג זיין האק אין אויר,
מיט א קריגס־געשריי א ווילדען,
האָט דעם שטארקען מישע־מאָקוואַ,

ער געטראָפען ...ייך אין שטערען,
סאמע צווישען ביידע אויגען.

פון דעם שווערען קלאַפּ צוטומעלט
האָט זיך אויפגעכאַפּט דער בארג־בער,
דאָך געפאלען פון די פיסס באלד,
וואנקענדיג אראָבגעלאָזען,
זיך אויף זיינע הינטער־לאַפּעס,
און געיאָמערט ווי א פרוי דאן.
און דער שטארקער מאדזשיקיוויס,
שטעהענדיג פאר איהם אָהן מורא,
אויפ'ן קול פון איהם געיעגט האָט,
און געזאָגט איהם מיט פראכטונג:

„הער דו בער, דו ביזט א פחדן
וואָללסטו טאקי אין דער אמת,
שטאק געווען ווי דיין אנשטעלל,
וואָללסטו ווי א פרוי ניט וויינען.
בער! דו ווייסט מיט אונזער שבט,
האָסטו לאנג געפיהרט מלחמה,
איצטער זעה, מיר זיינען שטארקער,
געה פאררוק זיך אין די וועלדער,
געה באהאלט זיך אין דיא פעלזען.

ווען באזיעגט וואָלסט דו אין קאמפּף מיך,
ניט געקרעכצט אפילו וואָלט איך,
אָבער דו, בער, זיצסט און יאמערסט
ווי א שוואכע שאָגאָדייא,
ווי א באביצע אן'אלטע.

ווייעדער האָט ער זיך פארמאסטען,
מיט דער האק אויף מישע־מאָקווא'ן,
איהם געטראָפען גלייך אין שטערען,
ווי די פישער ס'אייז אים ווינטער
איז דער בארגער־מישע־מאָקווא,
אָט אזוי געטויט געוואָרען,
איז דער בארג־בער־מישע־מאקווא,
איז דער שרעק פון אללע פעלקער.

„גיט אב כבוד מאדזשיקיוויס"
האָט מיט פרייד דאָס פאָלק געשריען,
„גיט אָב כבוד מאָדזשיקיוויס"
ער זאָל זיין דער ווינד פון מעריב,
און פון איצטער אן און ווייטער,
זאָל ער האָבען די ממשלה
איבער אללע היממעל־ווינטען.
רופט איהם מעהר ניט מאָדזשיק־ווים,
קאביאָן נאָר, ווינד פון מעריב.

אָט אזוי איז מאָדזשיקיוויס,
אויסערוויילט געוואָרען דאמאלס,
פאטער פון די הימעל־ווינטען,
זיך געלאָזט דעם מעריב האָט ער
און דו רעשט די זיהן צושאָנקען.

מזרח־ווינד געגעבען וואבון,
ווינד פון דרום שאָוואָדאזי'ן
און דעם צפון־ווינד דעם רויהען
צו זיין זוהן קאביבאָנאָקקא.

שעהן און יונג געווען איז וואבון,
ער פלעגט אנזאגען דעם מאָרגען,
פלעגט די נאכט פון בערג און טהאלען,
מיט זיין זילבער־פייל פאריאָגען,
זיין געזיכט געווען באפארבען
איז מיט העללע פורפור־שטרייפען,
אויפגעוועקט זיין קול דאָס דאָרף האָט,
און אין וואלד דעם הירש און יעגער.

איינזאם איז געווען וואבון;
ס'פלעגען איהם די פייגלעך זינגען,
ווילדע בלומען פון דער לאנקע,
פלעגען איהם מיט ריחות גריסען,
וואלד און שטראם א ברוך־הבא
פלעגען איהם אנטקעגען רוישען,
דאָך זיין הערץ געווען איז טרויריג,
איינזאם פלעגט איהם זיין אין הימעל.

איין פריה־מאָרגען ווען דאָס דארף האט
נאָך געדרעמעלט און דער נעבעל,
איז געלעגען אויפ'ן וואסער,
ווי א שד וואָס לויפט פון זונגליכט,
האָט דערזעהען ער אויף א לאנקע,
ווי א מיידעל וואנדערט איינזאם,
זאמעלט ווילדע וואסער־ליליעס,
ביי דעם טייך וואָס אויף דער לאנקע.

יעדען מאָרגען גאנץ באגינען,
איהם דיא ערסטע זאך באגעגנען,
פלעגען ס'מיידעל'ס בלאָע אויגען —
צווישען גראָז צוויי בלאָע טייכלעך,
ליעב געקראָגען האָט ער ס'מיידעל,
וואָס אויף איהם פלעגט איינזאם ווארטען,
ער ווי זי געווען איז עלענד,
ער אין הימעל, זי אין לאנקע.

און ער פלעגט זי צערטליך גלעטען,
מיט זיין שטראהלען־שמייכעל לאסטשען,
מיט זיין זיסען ריידען לאסטשען,
מיט זיין זיפצען און זי'ן זינגען,
מיט זיין סוד'ען אין די צווייגען —
זיסען דופט און ווייבע קלאנגען.
ביז ער האָט זי צוגעטולויעס,
אונטער'ן פורפור־קלייד צום הערצען,
און פארוואנדעלט אין א שטערען,
וואָס איהם ציטערט אויפ'ן הערצען.
תמיד זעהט מען זיי צוזאמען,
וואבון מיטען וואבון־אנונג,
מזרח ווינד און מאָרגענשטערען.

דאָך דאָס הויז קאביבאנאָקקא'ס
איז געווען ביי'ן ים הקרה,
וואו עס ליגען אויביג שניי־בערג,
אין דעם קעניגרייך וואבאסאָ,
אין דעם לאנד פון ווייסען קראָליק.
ער פלעגט עס אין צייט פון אסיען
שארלאכ־רויט די בוימען פארבען,
רויט און געלל די בלעטער מאָלען,
ער פלעגט עס דעם שניי־ווינד שיקקען
דורכ'ן וואלד מיט סוויסטשערייען,
פלעגט פארפירען אללע טייכען,
פלעגט דיא ים־פייגלעך פארטרייבען
אין די געגענדען פון דרום,
פלעגט די וואסער־עופות צווינגען,
זייער נעסט פון גראָז צו זוכען,
אין דעם לאנד פון שאָוואנדאזי.

איין מאָל פון זיין קאלטער וואָהנונג,
פון זיין היים ביי'ן ים הקרה,
איז ארוים קאביבאָנאָקקא,
און מיט שניי־באשפריצטע קודלעס,
וואָס אראָבגעפלאָסען זיינען,
גלייך ווי דונק'לע שטראָמען ווינטער,
וואיענדיג געלאָפען האסטיג,
איבער אייז־באדעקטע טייכען,
איז ער צו דעם לאנד פון דרום,

דאָרט ביי'ן טייך באגעגענט האָט ער
שינגעביס, דעם וואסער טויכער,
וואָס א בינדעל פיש געשלעפּט האָט,
אויף דעם זומפּ דעם איינגעפראָר'נעם.

אויסגעוואנדערט האָט זיין שבט,
לאנג אין לאנד פון שאוואנדאזי,
ער אליין נאָר איז פארבליבען.

צאָרנינג האָט קאביבאַנאָקקא,
זיך צושריען: „ווער דערוועגט זיך,
אין מיין קעניגרייך צו בלייבען,
ווען די ווילדע גאנז די וואווא,
שוין אוועק אין דרום־לאנד איז,
ווען די וואסער־עוף שושוגא
לאנג אוועק אין דרום־לאנד איז? —
כ'וועל אריינגעהן אין זיין וויגוואס,
אין וועל אויסלעשען זיין פייער.

ווילד און קלאָגענדיג געקומען,
איז ער ביי דער נאכט צום ביידעל,
זי ארום מיט שניי פארשאָטען,
האָט געליארעמט דורכ'ן קוימען,
האָט מיט כעס די ווענד געריסען,
און געפליקט פון טהיר דעם פאַרהאנג
אָבער שינגעביס דער טויכער,
איז געזעסען אָהן שום מורא,
איז געזעסען אונבאקימערט,
דען צו הייצען, פאר פייער מאָנאט,
האָט ער אנגעגרייט פייער פלאָרעס,
און זיין שפייז איז פיש געווען.
מונטער זיצענדיג ביי'ן פייער,
האָט געגעסען און געלאכט ער,
זינגענדיג: קאביבאַנאָקקא,
דו ביסט שטערבליך גלייך ווי איך בין.

דאנן אריין קאביבאַנאָקקא,
איז אין הויז און שינגעביס האָט,
דורך די קעלט דערפיהלט זיין נאָהנטקייט,
האָט דערפיהלט זיין פראָסטיג אטהעם,
דאָך ניט אויפגעהערט צו זינגען,
און ניט אויפגעהערט צו לאכען,
בלויז צוריהרט דאָס האָלץ, און ס'פייער,
האָט נאָך העללער זיך צופלאקערט,
פונקען שפריצענדיג אין קוימען.

פון קאביבאַנאָקקא'ס שטערען,
פון די שניי־באשפריצטע קודלעס,
איז א דיקקער שוויס גערונען,
און אין איש געגראָבען לעכער,
ווי דאָס אייז וואָס ווערט צוגאנגען
אנהייב פריהלינג, טריפט ארונטער,
פון די בוימען און די דעכער,
און אין הויפען שניי מאכט גריבלעך.

ביז ער האָט באזייעגט געפיהלט זיך,
ניט געקענט די הויץ פארטראָגען,
ניט דאָס זינגען און דאָס לאכען,
דורך דער טהיר ארויסגעלאָפען
איז ער, און דעם שניי געטראמפעלט,
אללע טייכען אויסגעטראמפעלט,
האָט פערהארטעוועט דעם שניי דאָרט
דיקער דאָרט געמאכט דעם אייז־דעק,
דאן דעם פיש־פאנגער גערופען:
האָט ער זיך מיט איהם צוראנגלען,
נאקעט זיך מיט איהם צו ראנגלען,
אויף די פראסט־געקליידעטע זומפען.

נאקעט איז ארוים דער פישער,
זיך א גאנצע נאכט געראנגעלט,
אויף דער לאנקע מיט'ן נאָרד־ווינד,
מיט כעס קאביבאַנאָקקא'ס,
ביז ער האָט נאָר קוים געסאָפעט,
קוים די אייז־פינגער באוועגט נאָך,
קוים געהאלטען אויף די פיס זיך,
און באזייגט, זיך אָבגעטראָגען,

אין דאָס קעניגרייך וואבאססאָ,
אין דאָס לאנד פון ווייסען קראָליק.
הערענדיג דעם וואסער־טויכער,
ווי ער לאכט איהם אויף'ן קול נאָך,
ווי ער זינגט: „קאביבאַנאָקקא
דו ביסט שטערבליך גלייך ווי איך בין.

שאָוואנדאזי, פעטט א'ן עצל
האָט געוואָהנט אין ווייטען דרום,
אין דעם שלעפערדיגען זונגשיין,
אין דעם אויביג גרינעם זומער.
ער אוועקשיקען אין צפון
פלעגט די פויגלעך פון די וועלדער,
ס' רוטע־העלזעלע א פיטשי,
ס' בלויע פייגעלע אָוויססאָ,
אויך דאָס שוועלבעלע, די שאָשאָ,
און די ווילדע גאנז די וואווא,
שיקען פלעגט טיטען און קירבעס,
און די ווייטרייבען די רויטע.

פון זיין פייף דער רויך פארציהען,
פלעגט דעם הימעל מיט א נעבעל,
מיט א חלום'דיגע ווייכקייט,
האָט געמאכט דאָס וואסער שוממערן,
און פארגעלט די שארפע פעלזען,
האָט געבראכט א צווייטען זומער,
אין דעם אומעדיגען צפון,
אין די וויסטע צייט פון שניי־שיך.

זאָרגלאָז שטילער, שאָוואנדאזי!
ס'האָט זיין לעבען בלויז איין שאטען,
ס'האָט זיין הערץ געהאט איין וועהטאג.
איין מאָל קוקענדיג אין צפון,
ווייט אהינצו אויף דער פריירי,
האָט זיין בליק דערזעהן א מיידעל,
הויך און שלאנק און שעהן געוואקסען,
אויזאם שטעהן דאָרט אויף דער פריירי.
העללגרין איז איהר קלייד געווען,
און די האָאר ווי זונגנשטראהלען.

יעדען טאָג באקוקט זי האָט ער,
יעדען טאָג געזיפצט מיט שמאכטען,
יעדען טאָג אין ברוסט געוואקסען,
איז זיין ליבשאפט און זיין בייגקען,
נאָך דעם גאָלדגעלאָקטען מיידעל.
דאָך צו פויל, איז ער געווען,
זיך צו שדכ'נען צום מיידעל,
איז געווען צו פארשלאָפען,
נאָכצוגעהן איהר, איינצורייידען.
און אזוי געבליבען איז ער,
נאָר ביים קוקען און ביים שמאכטען,
נאָך דעם מיידעל אויף דער פריירי.

ביז א קוק טהוענדיג אין צפון,
איין פריה מאָרגען האָט דערזעהן ער,
ווי די גאָלדענע לאָקקען איהרע,
האָבען זיך אויף ווייסס געביטטען,
ווי מיט ווייססען שניי באדעקט זיך.
„אָ, מיין ברודער פונעם צפון
פון דעם קעניגרייך וואבאססאָ,
פון דעם לאנד פון ווייססען קראליק,
האָסט דאָס מיידעל מיר גע'גנב'עט,
האָסט אויף איהר דיין האנד געלעגט שוין,
האָסט איהר הערץ מיט שיינע מעשות,
פון דעם צפון־לאנד געוואונען".
אָט אזוי האָט שאוואנדאזי,
אויסגעהויכט זיין שמערץ אין אויר,
און דער ווינד וואָס אויף פריירי,
הייס געוועהט האָט פון זיין זיפצען,
פון דיא זיפצען שאוואנדאזי'ס,
ביז דיא לופט איז ווייס געוואָרען

ווי פון שניי, און פון דיא פריירי,
איז געווען מיט דיסטעל־בליהונג.
מעהר געזעהען האָט שאָוואָנדאזי,
ניט דאָס גאָלד געלאָקטע מיידעל.

אבגענאררטער שאוואנדאזי,
דו האָסט ניט געזעהן א מיידעל,
ניט געשמאכטעט נאָך א יונגפרוי,
ס'איז געווען א פריירי־בליהונג,
וואָס אין דיינע זוממער טרוימען,
פלעגסטו אנקוקען מיט ביינקשאפט,

און פערשמאכט פון ליבע זיפצען.
ביז צובלאָזען האָט דיין זיפץ זי,
אָבגענאררטע שאוואנדאזי.

אָט אזוי פארטהיילט געוואָרען
זיינען אללע ווינטען, דאמאלס,
יעדער זוהן פון מאדזשיקיוויס,
האָט געהאט א ווינקעל היממעל,
בלויז פאר זיך דעם ווינד פון מעריב,
האָט באהאלטען מאדזשיקיוויס.
(פאָרטזעצונג פאָלגט.)

דיא אלטע יודאשע.

עס איז איצט בין מנחה למעריב,
די זונן האלט שוין ווייט אין פערגעהן;
יודאשע די אלטע אלמנה,
זי זיצט איצט ביים פענסטער אליין.

איהר פנים איז בלאס און אין קנייטשען
פון יאָהרען און צרות גאַנץ פיעל,
זי לעבט איצטער איבער איהר לעבען
דאָס וויסטע. זיא זיפצט אזוי שטיל.

און הונדערטער טרוי'ריגע בילדער
אלץ שוועבען ארום פאר איהר בליק;
זיי וואקסען ארויס אזוי בולט
און שווינדען און קומען צוריק.

און וואָס פאר אַ שרעקליכע בילדער!
פון עלענד, פון ליידען, פון נויט —
אָט שוועבען ארויף צוויי לויות:
איהר מאַנס און איהר קדיש'עלס טויט.

און בלייכער נאָך ווערט זיא אין פנים,
און ליידענדער זעהט זי נאָך אויס;
עס דוכט זיך, אָט־אָט, אַ מינוט נור
און אויס מיט דער אלטעטשקער, אויס.

נור באלד ווערען קלענער דיא קנייטשען
און שטראהלען העבט אָן איהר געזיכט,
די אויגען, די שוואכע, די כמאַרנע,
זיי צינדען זיך אָן ווי די ליכט.

מיר דוכט זיך, עס וואָלט אין דער ווייל
קיין איינציגער מענש זי דערקאָנט:
זי האָט אָן איהר ליעבע די ערשטע
אין יענער מינוט זיך דערמאָנט.

יוסף יפה.

א קאפיטעל א יליען לעבען

פון מאיר בלינקין.

לך דער האָלץ משרת איז אויפגעשטאנען 5 אוהר, וויא תמיד, און זיך געשטעלט דאבענען, דאבענען - דיגער־הייט איז ער צוגעגאנגען צום שאפקעלע, וועלכע שטעהט מיט איין זייט אויף צוויי געבערענטע ציגעל און מיט דער אנדערער אויף א גראָבען שטיק בעראזאווע האָלץ. דעם שטיק האָלץ הייסט ער ניט צעפען: זאָל ער לי־גען. ניט איינמאָהל האָט פראדלען אויסגעפעהלט האָלץ. ניט איינמאָהל האָט זיא אן אויג געוואָר־פען אויף דעם גראָבען שטיק בעראזע, נאָר מיילאך האָט פערזאָרגט, אז מען זאָל איהם ניט ארויסנעהמען. עס וועט אויף איהם קומען א צייט, קלעהרט ער ביי זיך. עס וועט דאן זיין גלייך וויא געפונען.

צוגעהענדיג צום שאפקעלע, האָט ער מיט דער פוס ווייטער פערשטופט דאָס שייטעל האָלץ, עס זאָל זיך ניט ווארפען אין דיא אויגען. ער האָט אָבגעעפענט ביידע טיהרלעך, האָט זיך צו־געזעצט און אָנגעהויבען איבערקוקען אלץ, וואָס אין דעם איז געווען: איבערגעציילט דיא צוקער, דיא ציבעלעס, ארומגעמאָסטען דעם ברויט, גע־עפענט דאָס טהיי קעסטעלע אריינגעקוקט אין דעם האָט דאָס א טרייסעל געטהאָן און צוריק פערמאכט, אוועקגעשטעלט אויף דעם זעלבען פלאץ, וואו ס'איז געשטאנען. לאָזענדיג דאָס שאפקעלע אן אָפענע איז ער צוגעגאנגען צום טיש, האָט ארויסגערוקט דעם שופלאָד און אָנגע־הויבען בעקוקען אלץ וואָס דארט איז געווען, דאָס אלץ האָט ער געטהאָן לאנגזאם, פארזיכ־טיג און כמעט גאר ניט טראכטענדיג מכוח דעם.

ער האָט צונויף געשארט עטליכע שטיקלעך צוקער, צוביסענע און פון פליגען פארשמירטע, זיי ארומגעבלאָזען און אוועקגעלייגט אויפן טיש און דערביי געשאָלטען אימיצען שטילערהייט. דאן האָט ער נאָך אמאָהל אריינגעלייגט דיא האנד אין שופלאָד, האָט אָנגעהויבען צונויף־שארען עטליכע פאסאָליעס, וועלכע זיינען שוין דארט געלעגען גאנץ לאנג. איין פאסאָליע האָט זיך פער'עקשן'ט און זיך בעהאלטען אין א שפאלט צווישען צוויי ברעטלעך. וויל מלך דוקא זיא ארויסנעהמען, ער וויל אויספיהרען. נור וואָס מעהר ער רוקט מיטן מעסער, פאר־קריכט זיא אלס טיעפער. אם ענדע האָט ער נישט אויסגעהאלטען און אָנגעהויבען שרייען און וועקען דאָס ווייב.

„וואָס מאָרדעוועט שוין דאָרט מיט דיר?"

האָט זיך דערהערט דער ווייב'ס שטימע פון צווייטען חדר. ער וויל דוקא אויפוועקען דיא קינדער; האָסטו זיי שוין אָנגעגרייט א גוטען אָנבייסען? איך בין גערן אז זיי שלאָפען, גזלן! האָט גאָר קיין ברעקיל רחמנות ניט. א גאנצע נאכט אז דאָס קינד ציהט מיך. טאָמער וואָלט איך כאָטש פארטאָג אביסעל אנדרעמעלט געוואָ־רען, פארגינט ער מיר דאָס אויך ניט„.

מלך איז נאָך בייזער געוואָרען און אָנ־געהויבען נאָך מיט מעהר פרישקייט שרייען און שילטען. „ס'זאָל אויף אייך אָנקומען א צרה אויף אלעמען. איך זאָל פון אייך פטור ווערן. אין דיא הייזער וועל איך באלד דורך אייך אוועקגעהן, געה, זעה! וויא אלץ איז צושאָטען, אלץ וואל־גערט זיך. דעם מלך'ס אוצרות קען מען דאָך אייך ניט נאסטארשצען, דארמאיעדניקעס! ס'ארט זיי דען פאר מיר? דו הארעווע, באק זיך א גאנצען טאָג אויף דער זונן און זיי וועלען דאָ פוכלען."

„וואו איז צושאָטען? וואָס איז צושאָטען? ניכפעניק, ס'איז שוין אויף דיר אָנגעקומען דאָס זוכעניש?

„געה נאָר זעה, וויפיעל צוקער איך האָב ארויסגענומען פון שופלאָד און אָט וויפיעל פאַ־סאָליעס עס וואלגערט זיך" — האָט ער נאָך ביטערער געענטפערט.

„ס'איז נישט דיינס, ס'איז חצקעל'ס".

„דערצייל דער באָבען דיינער, מעשיות, נישט מיר! אָט דאָס זאָל מען היינט צום אָנבייי־סען אויסטרינקען!

„טאָמער וואָלסטו פערשלאָסען! פריץ, דו קענסט דאָך".

„אודאי דארף מען פון אייך פערשליסען" — האָט ער איהר אויף להכעיס געענטפערט.

„פון וועמען, פון אייך? דו, קליפה, דאָס איז דאָך דו מיט דיינע ממזרים"!

פראַדלען האָט א שיין געטהאָן א שרעקליכער געדאַנק: וויא וואָלט נאָך געווען אז ער זאָל אין אמת'ן וויסען? אי, איהר לעבען, איהר לעבען! קיינמאָהל קיין גוט וואָרט ניט הערען, טאָג וויא נאכט נאָר געשריען, נאָר געשאָלטען! אמת, זיא איז א גרויסע זינדיגערן, זיא ווייסט, אז זיא איז ווערטה מען זאָל זיא פערשטיינערן; אין קיין אידישע שטוב טאָר מען איהר נישט אריינלאָזען... אָבער גאָט איז איהר עדות, ער ווייסט דעם אמת, אז ווען ער זאָל ניט זיין א שלעכטער, אזא ביטערער, וואָלט זיא דערצו ניט געקומען... אנדערע ווייבער מאַכען אָן קריעג, מחלוקות, צוליעב א נארישקייט: גיב זיי געלד אויף פרעגלען ווארעניעס, קויף זיי זיידענע פייציילקעלעך, קיימעלעך, זייגערלעך, אָדער שטעל זיי גאָר צו א דיענסט, און איהר קומען אזעלכע זאכען אפילו אויפן זינען ניט, זי וואָלט נאָר וועלען, אז ער זאָל זיין א מענש... אָ, אי, אי האָט זיא טיעף אָבגעזיפצט.

מלך האָט דערווייל אויסגעטאָהן דעם טלית און תפילין, אָפּגעטרונקען טהיי, גענומען דעם ברויט אָבגעשניטען עטליכע רייפטלעך פאר דיא קינדער און האָט אויף יעדען שטיקעל ברויט אויפגעלייגט צו צוויי שטיקלעך צוקער. דאָס איבריגע האָט ער פערוויקעלט און אוועקגעלייגט צוריק. ער איז א ווייל געבליבען שטעהן, דערנאָך האָט ער ארויסגענומען נאָך א שטיקעל צוקער דאָס אוועקגעלייגט אויפן טיש פאר דער פיער־יאָהריגער חיתקעלען, וועלכע איז קראנק און געזאָגט זיך אונטער'ן נאָז: „נישט־קשה, מען מעג טרינקען טהיי, זיסענקע צו צוויי שטיקלעך צוקער ווארפען אין א גלאָז וועט אויך זיין גענוג. נאכדעם וויא ער האָט איהר אָבגעזאָגט נאָך עטליכע שטעכווערטלעך, האָט זיך מלך גענומען קלייבען אין וועג. — שוין דריי פערטיל אויף זעקס.

ער האָט אראָפּגענומען זיין שווארצע, לאנגע קאַפּאָטע, וועלכע איז געהאנגען אויפן וואנט אונטער א ווייסען, ביי איין ברעג צוריסענעם, ליילעך, אויף א גראָבען, פערדרייטען צוואָק, זיא פּאַמעלעך אָהן חשק אָנגעצויגען אויף זיך, א קוק געטהאָן אויף דיא שיך, וועלכע ווילען שוין מעהר קיין לאַטעס נישט צונעהמען, און א טראכט געטהאָן דערביי: אויב ער וועט נאָר קענען פערקויפען עפּעס האָלץ, אז חיים גרינבערג זאָל א מכה וויסען, איז דאָס ערשטע מוז ער האָבען שיך. דערנאָך האָט ער אראָפּגענומען דעם קארטוז, איהם גוט ארומגעבלאָזען, אָבגעווישט דעם דאשעק מיטן ארבעל פון דער קאַפּאָטע, א קוק געטהאָן אין שפּיגעל, ארומגעטרייסלט אלע ברעקלעך פון דער באָרד, וועלכע זיינען פערבליבען פון ס'עסען, זיך אָבגעזיפצט און געלאָזט געהן צום טהיר:

הערר, פריץ! — ווארפט איהם נאָך, פראַדעל, נאָר איהר שטימע קלינגט ווייכער: וועסט היינט קומען ווארעמעס עסען? טאָ לאָז איבער עפּעס געלד, ווייסט דאָך, אז איך האָב א גראָשען ניט!

מיילאך האָט דערפיהלט דיא ווייכקייט פון איהר קול, האָט זיך אומגעקעהרט צו איהר מיטן פּנים און געענטפערט האלב פריינדליך: „איך וועל היינט קומען פריהער, וועל איך ברייننגען".

באלד נאָך זיין אוועקגעהן האָט פראַדעל פערשפּארט דיא טהיר און א קוק געטהאָן צו האָט ער עפּעס צוגעביסען צום טהיי. איבערציינגענדיג זיך אז יא, ווערט זיא אביסעל רוהיגער. דאָך קען זיא זיך אין גאנצען ניט בערוהיגען. עס פערדריסט איהר פארוואָס זיא האָט אויף איהם געשריען. א ריינער אונגליק מיט איהר! וויא פיעל מאָהל זיא האָט שוין אויף זיך גענומען איהם מעהר ניט ענטפערן, און זיא קען זיך ניט אָפּגעוועהנען. זיא שרייט נאָך אויף איהם! זיא איז נאָך גערעכט! . . .

זיא איז צוגעגאנגען צו א סאָפקע אויף וועלכע עס זיינען געשלאָפען צוויי אינגלעך פון 6 און 4 יאָהר אלט, האָט בעסער אוועקגעלייגט זייערע קעפּעלעך אויפן קישען, צארט זיי א קוש געטהאָן אין דיא קאלטע שטערענדלעך, ארומגעדעקט זיי מיט דיא שמאַטעס, וועלכע האָבען זיך אראָפּגערוקט, אָבגעטריבען דיא פליגען, וועלכע האָבען זיי געביסען און אויפגעעפענט א פענסטער עס זאָל זיין לופטיגער.

„ווען שלמה זאָל זיין א קלוגער און קומען אצינד, וואָלט ער געטהאָן וויא א חכם" — האָט ביי איהר א בליטץ געטהאָן א געדאנק, געהענדיג צוריק אין שלאָף־צימער. נאָר באלד האָט איהר פערדראָסען, פאר וואָס זיא ביינקט אזוי נאָך שלמה'ן. זיא האָט זיך אזוי צוגעוויינט צו זיין קומען יעדען פריהמאָרגען, אז טאָמער איז ער נישטאָ אזוי גיך, טראכט זיא איבער גאָט וויים וואָס, און ער, שלמה, איז דאכט זיך, פערקעהרט, געוואָרען קעלטער.

זיא האָט אָנגעהויבען ארויסרופען אלע בילדער, וועלכע זיינען ביי איהר זעהר טהייער: וויא אזוי זיא האָט זיך דעם ערשטען מאָהל ערקלעהרט אין ליעבע מיט שלמה'ן. ס'הייסט — ליעב האָבען זיי זיך געהאט, שוין גאנץ לאנג, זיי האָבען נאָר איינער דעם צווייטען גאָר נישט געזאָגט.

זיא האָט זיך דערמאָנט וויא ס'איז פּאָרגעקומען: איין פריהמאָרגען האָט מלך זעהר

בען פון'ם עסען, זיך אָבגעזיפצט און געלאָזט געהן צום טהיר:

הערר, פריץ! — ווארפט איהם נאָך, פראַדעל, נאָר איהר שטימע קלינגט ווייכער: וועסט היינט קומען ווארעמעס עסען? טאָ לאָז איבער עפּעס געלד, ווייסט דאָך, אז איך האָב א גראָשען ניט!

מיילאך האָט דערפיהלט דיא ווייכקייט פון איהר קול, האָט זיך אומגעקעהרט צו איהר מיטן פּנים און געענטפערט האלב פריינדליך: „איך וועל היינט קומען פריהער, וועל איך ברייننגען".

באלד נאָך זיין אוועקגעהן האָט פראַדעל פערשפּארט דיא טהיר און א קוק געטהאָן צו האָט ער עפּעס צוגעביסען צום טהיי. איבערציינגענדיג זיך אז יא, ווערט זיא אביסעל רוהיגער. דאָך קען זיא זיך אין גאנצען ניט בערוהיגען. עס פערדריסט איהר פארוואָס זיא האָט אויף איהם געשריען. א ריינער אונגליק מיט איהר! וויא פיעל מאָהל זיא האָט שוין אויף זיך גענומען איהם מעהר ניט ענטפערן, און זיא קען זיך ניט אָפּגעוועהנען. זיא שרייט נאָך אויף איהם! זיא איז נאָך גערעכט! . . .

זיא איז צוגעגאנגען צו א סאָפקע אויף וועלכע עס זיינען געשלאָפען צוויי אינגלעך פון 6 און 4 יאָהר אלט, האָט בעסער אוועקגעלייגט זייערע קעפּעלעך אויפן קישען, צארט זיי א קוש געטהאָן אין דיא קאלטע שטערענדלעך, ארומגעדעקט זיי מיט דיא שמאַטעס, וועלכע האָבען זיך אראָפּגערוקט, אָבגעטריבען דיא פליגען, וועלכע האָבען זיי געביסען און אויפגעעפענט א פענסטער עס זאָל זיין לופטיגער.

„ווען שלמה זאָל זיין א קלוגער און קומען אצינד, וואָלט ער געטהאָן וויא א חכם" — האָט ביי איהר א בליטץ געטהאָן א געדאנק, געהענדיג צוריק אין שלאָף־צימער. נאָר באלד האָט איהר פערדראָסען, פאר וואָס זיא ביינקט אזוי נאָך שלמה'ן. זיא האָט זיך אזוי צוגעוויינט צו זיין קומען יעדען פריהמאָרגען, אז טאָמער איז ער נישטאָ אזוי גיך, טראכט זיא איבער גאָט וויים וואָס, און ער, שלמה, איז דאכט זיך, פערקעהרט, געוואָרען קעלטער.

זיא האָט אָנגעהויבען ארויסרופען אלע בילדער, וועלכע זיינען ביי איהר זעהר טהייער: וויא אזוי זיא האָט זיך דעם ערשטען מאָהל ערקלעהרט אין ליעבע מיט שלמה'ן. ס'הייסט — ליעב האָבען זיי זיך געהאט, שוין גאנץ לאנג, זיי האָבען נאָר איינער דעם צווייטען גאָר נישט געזאָגט.

זיא האָט זיך דערמאָנט וויא ס'איז פּאָרגעקומען: איין פריהמאָרגען האָט מלך זעהר

שטארק געבושעוועט. ער האָט איהר געזאָגט „וואָס אין קאָרט“. זיא אָנגערופען מיט דיא ערגסטע נעמען, פון שטוב זיא געטריבען, זיך געוואָרפען צו איהר שלאָגען... פאר וואָס, ווייסט זיא אליין ניט! ס'איז איהר אזוי דערגאנגען, אז זיא האָט זיך גאָר געוואָלט דאָס לעבען נעהמען. זיא איז אזוי געשטאנען ביי זיך אין אלקער פערזונקען אין טרויעריגע געדאנקען און האָט גאָר ניט געהערט, וויא אימיצער איז אריינגע־גאנגען אין שטוב. פלוצלונג האָט זיא אימיצער פון הינטען א כאפּ געטהאָן פארן קאָפּ, מיט דיא הענד איהר פערשטעלט די אויגען און אָנגעהויבען זיא שטארק קושען. זיא האָט טאקע ניט גע־וואוסט ווער עס קושט איהר, נאָר עפּעס א פייער האָט זיך אין איהר אָנגעצונדען, עפּעס דיא קו־שען האָבען זיא אזוי אנגענעהם געבריהט. ס'איז איהר געוואָרען אזוי גוט, אזוי זיס, אז איהר האָט זיך געדאכט אז דאָס זיינען דיא קושען, אויף וועלכע זיא ווארט שוין לאנג — זיא האָט זיך גאָר ניט געוואונדערט וואָס זיא ווייסט ניט ווער? וואָס? און אין מיטען דערינען . . .

זיא האָט געוואָלט ארומכאפּען דיא בריהיג־דיגע הענד, וועלכע האָבען איהר פערשטעלט דיא אויגען, זיי בייסען. נאָר זיא האָט דאָס נישט געטהאָן.

זיא האָט זיך אויסגעדרייט פון זיינע הענד. זיא האָט אייגענטליך געוואָלט אזוי לאנג, לאנג זיין געפּרעסט אונטער דיא פלאמענדע הענד, וואָס האָבען זיא אזוי צארט געצוואנגען נאָר ער אליין האָט זיא אָבגעלאָזט און איהר גע־זאָגט: נו, פראדעלע, איהר קענט מיט מיר טאָהן אצינד וואָס איהר ווילט, איך בין ניט שולדיג, איך האָב דאָס נישט געטהאָן, דאָס האָט אימי־צער אנדערש געטהאָן: דיא הייסע, דיא זודיגע ליעבע, וואָס קאָכט אין מיר צייט מיר קענען זיך, האָט אצינד אָנגעהויבען אריבערזידען. עס איז שוין אריבערגעגאנגען דיא מאָס. איך בין ניט שולדיג . . .

זיא האָט גאָר ניט פערשטאנען צו וואָס ער פערענטפערט זיך; ער האָט דאָך געדארפט אזוי טהאָן... נאָר באלד האָט זיא זיך שטארק פער־שעהמט, א קוק געטהאָן אויף איהם און א היי־סער שטראָם טרעהרען האָט א רעגען געטהאָן פון איהרע אויגען.

ער איז צו איהר צוגעלאָפען, האָט זיא ארומגענומען, זיא שטארק געדריקט צו זיך און גערעדט שטילערהייד — נאָר איך איינער, פראדעלע, פערשטעה איך און פיהל אייער הארץ. וואָס זאָל איך טהאָן, אז ס'זאָל אייך זיין בעסער, אז איהר זאָלט ניט ווייגען? זאָגט, זאָגט! אליין דער וועלט וועט זיין פאר מיר גרינג, איך צו דערלאנגען. עפּעס זיין קול איז דאמאלס געווען אזוי צארט, אזוי זיס, מיט אזוי פיעל ליעבע. עס האָט זיך געגאָסען פון זיין מויל גלייך צו איהר אין הארצען און האָט זיא אָנ־געהויבען פאר'שכור'ן, פער'כשוף'ן. זיא האָט אין זיך איינגעאטהעמט זיינע רייד, זיין שטימע, זיינע בעוועגונגען. זיא האָט געוואָלט איינשלאָ־פען און שלאָפען אזוי לאנג... לאנג... אפילו אייביג, אבי ער זאָל אזוי ריידען. זיין שטימע האָט איהר אָנגעהויבען פארוויעגען, זיא איז געוואָרען שלעפעריג און האָט איהם שטיל גע־ענטפערט: — טהוט פאר מיר וואָס איהר ווילט, טהוט מיט מיר וואָס איהר ווילט, איך בין אייע־רע אין גאנצען. אָי, שלמה, שלמה! איך האָב אייך שוין לאנג ליעב, נאָר איך האָב אין זיך דיא ליעבע דערשטיקט, ווייל איהר ווייסט דאָך

— — — — — — — — — — — — — — — — — —

און פון יענעם פריהמאָרגען האָט ער אָנגע־הויבען צו קומען אלע טאָג אין איין צייט.

דיא ערשטע צייטען פלעגט זיא זיך שעה־מען. נאכדעם איז זיא צוגעוויינט געוואָרען. זיא האָט זיך שוין ניט געשעהמט. זיא פלעגט איהם נאָך אפילו מאכען פאָרווירפע, ווען ער פלעגט איין טאָג פערפעהלען.

אזוי איז געגאנגען חדשים, און חדשים, שוין באלד צוויי יאָהר.

אצינד איז ער, דאכט זיך, געוואָרען אן אנדער שלמה, אזוי וויא א פארביטעניש, ער רעדט שוין מיט איהר ווייניגער און אפילו ווען ער רעדט איז זיין קול, דאכט זיך, טרוקען, אלט־געבאקען, עפּעס אָהן אמאָליגער פרישקייט.

זיא האָט זיך זעהר דערשראָקען דערפון, וואָס איהר דאכט זיך, אז שלמה איז געוואָרען קעלטער, זיא האָט אָנגעהויבען דאָס אָבלייקע־נען, — עס קען ניט זיין, עס דוכט זיך איהר אויס. און כדי צו פערטרייבען דיא געדאנקען, וועלכע שרעקען זיא זעהר האָט זיא זיך אוועק־געלייגט אין בעט, אריבערגעדעקט מיט דער קאָלדרע איבערן קאָפּ, צוגעמאכט דיא אויגען און זיך נאָך עפּעס אָנגעהויבען צו דערמאָנען פון דער ערשטער צייט.

* * *

שלמה ווארט שוין הינטער יענער זייט פּאר־קאן א גאנצע שטונדע. ער וואָלט אריינגעהן — ווייס ער ניט, צו מלך איז שוין אוועק? ער קען אפילו אזוי אויך אריינגעהן, נור צו וואָס זאָל ער דאָס טהאָן? ס'איז דאָך פאָרט פארדעכ־טיג. אויפ'ן שטייגער איז דאָך פאָרט א פראגע —נאָך וואָס געהט ער אהין אזוי פריה?

דערזעהענדיג דעם שוואָגער אוועקגעהן,

לאָזט זיך שלמה געהן גלייך צו פראדלען אין שטוב. ער איז צוגעגאנגען און א קליינעם קלאפּ געטהאָן אין פענסטער מיט'ן פינגער. פראדעל האָט א פרעג געטהאָן:

„ווער איז?" נאָר נאָך איידער זיא האָט געהערט אַן ענטפער, איז זיא שוין געווען אין קיך און געעפענט דיא טיהר.

מיט א ליעבען שמייכעל האָבען זיי זיך באַגעגענט. ער האָט זיא ארומגענומען ארום טאַליע און פעסט צוגעדריקט איהר שטארק־געבוי־טען קערפּער צו זיך. זיא האָט זיך צערטליך צו איהם צוגערוקט און, קוקענדיג איהם אין דיא אויגען, האָט זיא אָנגעהויבען דערצעהלען, וואָס פאַר א פריהמאָרגען זיא האָט היינט געהאַט פון איהר מאַן; וויא ער מאַטערט איהר צום טוידט. נאָר זאָלען זיי טהאָן זייערס און מיר וועלען טהאָן אונזערס — האָט זיא פארענדיגט — און איז רויט געוואָרען, פארשעהמענדיג זיך פאַר איהרע אייגענע רייד.

„שלמה, זאָגט דעם אמת, — האָט זיא, וויא ניט־ווילענדיג אָנגעהויבען ריידען — איהר האָט מיך אויך אזוי ליעב, וויא איך אייך?"

— איך האָב אייך שוין צעהן מאָל געבע־טען, אז ווען קיינער איז ניט דאָ, זאָלען מיר זיך ניט איהר־צען...

— איך קען ניט, שלמה. איך קען ניט, אויף מיין וואָרט! ווייסט איהר וואָס, שלמה, איהר זאָגט מיר — דוא, און איך וועל אייך זאָגען — איהר.

— א קלוגע! — האָט ער געענטפערט, און אָנגעהויבען זיא שטארקער דריקען צו זיך.

— אי, איהר וועט מיך דערשטיקען! האָט זיא שטיל געזאָגט.

— א דאגה מיר — האָט ער געשמייכעלט.

— הערט, שלמה, איך וויל מיט אייך רע־דען עפּעס א וויכטיגע זאך: שרה האָט מיר דער־צעהלט, אז איהר זייט וויעדער משוגע. וואָס האָט איהר צו איהר? אָט פאַר צוויי וואָכען, אז איך בין געווען ביי אייך, איז צווישען אייך אויך פאָרגעקומען א קריעג. אפשר בין איך אין דעם שולדיג? מיר האָבען דאָך אָבגערעדט עפּעס, אז נישט מלך און נישט שרה זאָלען ליידען... פאַר וואָס קענט איהר ניט טהאָן אזוי וויא איך? אָט בין איך איצט צו מלך'ן נאָך הונדערט מאָל בעסער, וויא פריהער. שלמה, אויב איהר ווילט, אז איך זאָל זיין רוהיג, — זייט צו איהר גוט, טהוט דאָס צוליעב מיר, איך ווייס, אז איהר האָט אליין נאכדעם אויך חרטה, אז עס רייסט אייך דאָס הארץ.

— פראדעל, לאָמיר לאָזען דיא רייד אויף שפּעטער.

— ניין, איך וויל אז איהר זאָלט מיר גע־בען א וואָרט.

— איך גיב אייך, — האָט ער מיט א שמיי־כעל געענטפערט.

זיי זיינען אריין אין שלאָף־צימער און זיי־ער געשפּרעך איז געוואָרען נאָך נעהענטער. זיא האָט איהם דערצעהלט, אז נעכטען איז דאָ שרה געווען מיט דיא קינדער, וויא אזוי זיי האָבען זיך געשפּיעלט און אז מעהר פון אַלעמען האָבען זיי געקושט דאָס קליין מיידעלע, חייה'לען, און האָבען נאָר געוואָלט, אז מען זאָל דאָס געבען זיי אויף דיא הענד.

— סאַ' סברה, אז זיי פיהלען, אז ס'איז א שוועסטער'ל? — האָט זיא איהם געפרעגט, און דערביי מילד געזוכט אַן ענטפער אין זיינע אויגען.

— געוויס ווייסען זיי! — האָט ער איראָ־ניש געשמייכעלט.

זיא האָט איהם מעהר גאָר נישט געפרעגט. קיין ווערטער האָבען זיך ביי איהר ניט געפונען. עטליכע מינוטען זיינען זיי געשטאַנען שווייגענ־דיג. נור דיא שטילקייט האָט זיי ביידען אָנגע־הויבען דריקען און זיא האָט וויעדער אָנגעהויבען.

— שלמה!

— נו?

— איך וויל אייך עפּעס פרעגען, נאָר איהר זאָלט מיר זאָגען דעם ריינעם אמת.

— וואָס, פראדעל?

זיא האָט איבערגעטראָטען פון איין אָרט אויפ'ן צווייטען. ענדליך האָט זיא ביי זיך גע־פּועל'ט און האָט שטאַמלענדיג געפרעגט:

— פאַר וואָס זעה איך ניט, אז איהר זאָלט אזוי קושען חייה'לען, וויא איהר קושט יענע קינ־דער, ס'איז דאָך אויך....

— רעדט נישט קיין נאַررישקייט, פראדעל.

— ס'איז נאַررישקייט? — האָט זי האַלב באַליידיגט איבערגעפרעגט.

— געוויס, הערט בעסער, וואָס איך זאָג אייך.

— אָט דאָס, וואָס איהר זאָגט, איז א חכמה! א יאָ, שלמה, א חכמה. טאָ לאָזט־זשע טאַקע איבער אייערע חכמות אויף אַנ'אַנדערס מאָל.

— פראדעל, ערקלעהרט מיר, וואָס איז דאָס, וואָס תמיד דאַרף מען מיט אייך פריהער איינ־טענה'ען זיעבען יאָהר?

— שלמה, איך זאָג אייך, מאַכט זיך ניט נאַررישׁ. זעהט, פאַר וואָס איז ביי מיר א פערגני־גען, זיטצען מיט אייך אָט אזוי, און פערברייני־גען, און איהר?....

— פראדעלע, לאָזט דיא רייד אויף שפּעטער.

— זאָגט מיר נישט קיין „פראַדעלע", עס וועט אייך גאָר ניט העלפען.

— אָי, זייט איהר געוואָרען אַ שלעכטע! אָי, אָי, אָי!...

— מען קען צו אייך זיין אַ גוטע. איהר פאַרדיענט דאָך מסתמא, איאָ?

דאָס ברוסט קינד האָט זיך צו־וויינט. פראַדעל האָט דאָס גענומען צו זיך, צו געבען דעם זייגען.

„אזא פרעסער וויא דער טאַטע. דער רייסט פאַסען פון איין זייט — און דער, פון דער אַנדערער. נאָ, פרעס! — האָט זיא זיך געבייזערט און אין איהר קול האָט געקלונגען אַן אומעט, אַן אויפגערעגטקייט. זיא פיהלט זיך שטאַרק באַליידיגט, פאַר וואָס ער הערט זיא קיינמאָל ניט אויס, ווען זיא רעדט צו איהם עפּעס ערנסטעס.

שלמה איז צוגעגאַנגען צו איהר, האָט זיא ארומגענומען מיט'ן קינד און פראַדלען אַ שטאַרקען בים געטהאָן. זיא איז בייז געוואָרען, איהר האָט זיך געדאַכט, אַז ער טהוט עס מיט אַ כיוון, עס זאָל איהר וועהטהאָן.

—אייער ווייב וואָלט איהר דאָס ניט געטהאָן, — האָט זיא איהם אַ זאָג געטהאָן, אויסרייסענדיג זיך פון זיינע הענט.

ער האָט זיך שטאַרק פערשעהמט, אזוי, אַז זיין פּנים האָט יעדער רגע געביטען דיא פאַרבען, און זיינע אויגען האָט ער גאָר קיין אָרט ניט געפונען. זיא אַליין האָט שוין אויף חרטה, וואָרום זיא האָט איהם אזוי בעליידיגט און וואָלט זעהר וועלען מיט עפּעס איהם איבערבעטען. עס רייסט איהר זעהר אויף איהם דאָס האַרץ.

— נאָך מעהר אונגליקליך ווערען, אַז דיא גאַנצע וועלט זאָל טייטלען מיט דיא פינגער; נאָך קאַרג, וואָס יעדער רעדט אזוי, — האָט זיא קוים אַרויסגערעדט און זיך צוואוויינט.

שלמה איז געבליעבען שטעהן אַ שולדיגער, אַ דערשלאָגענער, און האָט ניט געוואוסט מיט וואָס ער זאָל זיא בערוהיגען. ער איז צוגעגאַנגען צו איהר, נאָר ניט געוואָגט איהר עפּעס זאָגען, מיט אַ פינגער האָט ער אָנגעהויבען שרייבען אויף'ן וואַנט און געקוקט אָהן געדאַנקען, וויא דיא זון טאַנצט ביי פראַדלען אויף'ן פּלייצע, ביי יעדער איהר ציטער פון געוויין טהוט זיא אַ טאַנץ אויף איהרע אַקסלען. ער האָט זיך צוגעהערט צו איהר כליפּען און איז געשטאַנען וויא אַ תם. און דיא זון, זיא טאַנצט און שפּרינגט אזוי שטיפעריש פון איין זאַך אויף דער צווייטער. אָט שפּיעלט זיא זיך מיט איהרע צובראָכענע קעמלאַך אין דיא האָאַר, אָט וואַרפט זיא זיך אַרויף אויף דיא קינדערשע, נאַקעטע פיס, אָדער ווען דער ווינט פאַרהייבט דיא פאָרהייגלאַך פון דיא פענסטער, כאַפּט זיא זיך אַריין און ציהט זיך אויס איבער דער גאַנצער שטוב. אָט כאַפּט זיא אַרום ביי'ם האַלז דאָס קעצעלע און קוסט דאָס, באַלד לויפט זיא צוריק צו פראַדלען און שפּיעלט זיך מיט דער ברוסט, וואָס דאָס קינד האַלט אין מויל.

„טייער קינד מיינס! מיר זאָל זיין פאַר דיינע ביינער, וואָס הוסטו, דו האָסט זיך פאַרקיהלט? איך זאָל בעסער פאַר דיר הוסטען, לעב מיין קינד, לעב! דו ביסט ביי מיר נישט איבריג, דו ביסט מיין גאַנצער טרויסט. ביסט אפשר אימיצען אַנדערש איבריג, אָבער נישט מיר."

דיא רייד האָבען שלמה'ן אויפגעוועקט. ער האָט פערשטאַנען, אַז מען מיינט איהם, און אַז ער דאַרף עפּעס ענטפערן, כדי צו איבערבעטען פראַדלען.

— זאָג, חייה'לע, דיין מאַמען, אַז זיא איז אַ גרויסער נאַרר, און אַז דוא וועסט זיין קלוגער פון איהר, און פון אַלע איהרע קינדער — האָט שלמה געזאָגט מיט אַ שמייכעל, צוגעהענדיג צו פראַדלען. ער האָט זיא אָנגענומען פאַר'ן האַנט און אָפּגעפיהרט פון פענסטער, שטיל אָהן ווערטער.

דיא אויגען האָבען זיך ביי איהר אַראָפּגעלאָזען, און נעבען זיי האָבען זיך בעוויעזען צאַרטרויטע פלעקען, וועלכע האָבען זיך צוגאָסען אַליין ברייטער און ברייטער איבער איהרע ווייסע באַקען. אָבער זיא האָט ניט פּראָטעסטירט, און איז איהם נאָכגעגאַנגען, וויא האַלב פער'חלום'ט.

ער האָט ביי איהר אַרויסגענומען דאָס קינד פון האַנט, אַריינגעלייגט דאָס אין וויעגעלע און געגעבען דעם אַ רייפעלע, אַז ס'זאָל זיך שפּיעלען. פראַדלען האָט ער אַ כאַפּ געטהאָן אויף די הענט, זיא אַרומגענומען און שטאַרק אָנגעהויבען דריקען צו זיך.

זיא האָט האַסטיג אַרומגעפלאָכטען איהרע הענט אַרום זיין האַלז, און זיין פּנים, זיין קאָפּ, באַשאָטען מיט הייסע, מיט פייערדיגע קושען.

— אָי, שלמה, שלמה! וואָס האָט איהר צו מיר? — האָט זיא שטיל געשעפּצעט. —פאַר וואָס צאַפּט איהר מיר מיין בלוט, פאַר וואָס? איך בין שוין אזוי אויך גענוג אונגליקליך. און זיא האָט זיך שטאַרק צוכליפּעט, אַריינגראָבענדיג איהר פּנים אין זיין ברוסט.

און זיא איז אוועק...

פון הערמאַן הייערמאַנס.

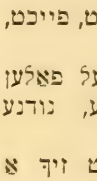

ונקעל גרוי איז דיא לופט, פייכט, מוטנע.

פון כמאַרנעם הימעל פאַלען גלייכגילטיג קאַלטע, נודנע טראָפּענס רעגען.

ווייט, ווייט ציהט זיך אַ פעלד, שטיל, טרויעריג, טרייסטלאָז.

גרויסע בוידען, רויטע, געלבע, בלויע, שוועַרע, פערשמירטע, זינקען אין בלאָטע. פון דיא קוימענס ציהען זיך דינע זיילען רויך, בלויליכע, דונקעל גרויע. דער פייכטער ווינד יאָגט זיי פאַנאַנדער, שפּיעלט זיך מיט זיי, טרייבט זיי צוזאַמען אין דיקע וואָלקענס.

פאַר דיא בויד ציהט זיך אַ וועג, אַ שוואַרצער, אַ גליטשיגער מיט פאַרזונקענע וואָרצלען פון אָבגעשניטענע קרויט און אַנדערע געוויקסען. לינקס — אַן אַלטע, צופוילטע סטאַדאַלע, אַרומגעריסענע, אָבגעלאָזענע מיט מאָך פערוואַקסענע, הינטער דעם ליגען אויך וויסטע, פאַרבלאָזע, פליכיגע פעלדער, וויא מיט אַ רויך פאַרצייגען.

עלענד שטעהן דיא נאַקעטע בוימלעך, מיט מאָגערע אויסגעדאַרטע צווייגלעך, טויט, אָהן בלעטער.

רעכטס — אַ גראַבען מיט שמוציגע וואַסער, גריבער אָבגעלאָשענע קאַלך, ציגעל, קופּעס שטיינער, סטאָסעס ברעטער, נייע קלעצער פאַר דיא נייע אָנגעפאַנגענע געביידעס.

הינטער דעם — ווייסע, נייע הייזער; רויטע מויערען מיט רונדע בעפּוצונג. קליינע שעהנע באַלקאָנעס, רויט־געפאַרבטע, געלבע, און הויכע פערונדעטע פענסטער, — פאַר דיא רייכע בירגער...

— דאָרטען וואָהן איך — זאָגט דער מאַהלער צו דיא מיידעל און ווייזט מיטן פינגער אויף דיא נייע, שעהנע הייזער. ער וואַרפט אויך אַ שמייכעלריגען בליק.

— ניין, — שטאַמעלט זיא אַרויס.

לאַנגזאַם מאַהלט ער ווייטער אין בויד.

שוין דריי טעג וויא ער קומט דאָ. דיא אַלטע טויבע מוטער דיענט איהם אַלס אַ מאָדעל פאַר זיין בילד, פאַר 50 סענט אַמאָהל. דיא טאָכטער זיצט דערביי.

— ווען דו וואָלסט היינט אַבענד צו מיר־קומען... טרעפסט דו גראַדע מיר אין דער היים...

— ניין, איך וועל ניט קומען . . .

— האַ האַ! . . . דו מוזט אָבער ווי־סען, אַז דו ביזט אַ שעהן מיידעל... זעהר אַ שעהנע... דאָ פערדיענסט דו קיין איינציגען סענט ניט... קום היינט אבענד, איך וועל דיר מאָהלען, ווילסט דו ?

— ניין . . . ניין ! . . .

— איך וועל דיר קיין שלעכטס ניט טהאָן....

—איך וועל ניט קומען . . .

—נו, גוט, גוט... זאָל זיין ניט.. אָהן מוטה ארבייט ער ווייטער.

זיא זיצט אין עק וואָגען שטיל, דעם קאָפּ צווישען איהרע הענד איינגעשפּאַרט. איבער'ן קאָפּ פון איהר שלאָפיגע מוטער קוקט זיא נאָך דיא בעוועגונגען פון פענזיל. אָבער זיא זעהט נור זיינע ווייסע הענד מיט'ן דימענט רינג און זיין קרעפטיגען ברייטען רוקען.

פאַר זיין אוועקגעהן נעהמט ער איהר אָן פעסט פאַרן האַנד.

קום דאָך היינט אבענד . . .

— ניין . . .

ער וויל איהר אַ קוש טהאָן.

— טרעט אָב פון מיר !

דיא טהיר פון בויד מאַכט זיך צו. מיט איהר טויבע, שלאָפיגע מוטער בלייבט זיא ווידער אַליין. זיא איז וויא אין חלום. אַ שווערער געמיטה פאַלט אויף איהר אַרויף, איהרע אויגען ווערען פייכט, פאַרצויגען מיט אַן אומעט. זיא אַליין וויס ניט פאַרוואָס. זיא אַליין וואָלט דאָס ניט געקענט ערקלעהרען. אַ געפיהל פון מיטלייד, ביינקעניש, בעפאַלט איהר. זיא קריגט מיטלייד מיט זיך אַליין.

אין בויד ווערט דונקעלער און קיהלער. דיא מוטער שלאָפט נאָך. דורך דיא צוויי קליינע פענסטערלעך פאַלט אויף איהר אַ מאַטער שיין.

זיא הויבט זיך אויף פון אָרט, געהט אַרויס אַ פער'חלום'טע זיך אָפּשפּאַרענדיג אָן דיא ווענד פון בויד.

שמוציגע קינדער, אין לומפּיגע, צופיצעלטע בגדים'לעך, שפּיעלען זיך אין זומפּ. זיי יאָגען זיך, ליאַרמען, קריכען אונטערן בויד איינער

אויפן צווייטען, וויא מייז אין נאָרע, דערביי זי־צען צוויי אַרעמע, אָבגעריסענע מענער און פלעכטען שטוהלען. מיט געבויגענע קעפּ ארבייטען זיי — ס'איז בעסער צו זעהען אין אַ דונקעלען אבענד. זייערע הענד בעוועגען זיך שנעל, זיי ארבייטען פלינק. דאָס זיינען אַרעמע ארבייטער, הונגער־ליידער. עטוואס ווייטער, ביי אַ שטרויענע ביידעל זיצט אַן אַלטע, עקעלהאפטע גאַסען־פרוי, איינגעטוליעט אין לומפּען. איהר געזיכט איז ברוין, מיט טיעפע קנייטשען, — אַן אונריינע געזיכט. זיא דערזעהט דיא מיידעל פון ווייטען — און טהוט איהר אַ פרעג:

— אייער פיינער הערר איז שוין אַוועקגעגאַנגען? . . .

— האָסט דאָך אַליין געזעהען.

—דאָס זיינען פיינע הערן! . . . אין דער יוגענד האָב איך אויך אַזעלכע געקענט... האָט ער דיר געמאָהלט, זאָג?

— ניין... דיא מוטער . . .

— דאָס גלויב איך ניט... איך ווייס דאָס פון פריהער... דערצעהל מיר ניט... מוזט זיך דאָך אָבער שעהמען, ביי טאָג... דו ביזט אַ חצופה...

— לאָז מיר צו רוה!

— אַ פערזעהענים ביזט דו... יאָ, דאָס ביזט דו! . . .

הוסטענדיג און קרעכצענדיג געהט דיא אַלטע לומפּען־פיגור אריין אין ביידעל.

דיא ביידע שטוהל־פלעכטער ארבייטען פלייסיג, מיט איינגעבויגענע קעפּ. פון אַ באַלאַגאַן טראָגט זיך אַ געשריי פון אַ זייגעדיגען קינד.

דיא נאַכט פערשפּרייט אויפ'ן פעלד אַ דיקען חשך. דיא בוידען זעהן זיך ניט מעהר, נור פון זייערע פענסטערלעך ווינקען פייערלעך, ראַנגלען זיך מיט דיא פינסטערניס.

עס פאַלט אַ קאַלטער, פוילער רעגען. איבערן גליטשיגען וועג געהט אַ קרעפטיגער יונגער מאַן מיט אַ פּאַק אויפן פלייצע, ער קומט אַלץ נעהענטער און נעהענטער.

— דו ביסט דאָ?

— וואָס שטעהסט דו עפּעס דאָ?

— איך ווארט אויף דיר . . .

— האָסט דו היינט עפּעס פערדיענט?... זאָג!

—גאָר ניט . . .

דער יונגער מאַן שילט איהר מיט טויטע קללות. ער ווארפט אַראָב פון אַקסעל דעם פּאַק און פאַרמעסט זיך איהר צו שלאָגען. ער בערעשט זיך אָבער.

— פוילע היה! איך דאַרף פאַר דיר זאָרגען?... מאַדאַם!... פוילע מאַדאַם־... איך פערליער מיינע פיס אַרומלויפענדיג... דו ווייסט נור צו פרעסען... מעהר אָבער וועט דאָס ניט זיין... אויס... מיר שטעהט שוין דאָס אין האַלז... פוילע בעשעפענים־...

מיט כעס פערקלאַפּט ער דיא טהיר הינטער זיך.

דיא מיידעל בלייבט שטעהן אַליין שטיל, אַליין אין דיא שווארצע רעגענדיגע נאַכט. זיא קוקט אויף דיא אַרומיגע בעלויכטענע הייזער; אויף דעם רויטען מויער מיט דיא באַלקאָנעס, און דיא הויכע פענסטער מיט דיא רויטע גארדינען, דורך וועלכע עס גיסט זיך אַרויס אַ ראָזער מאַטער שיין. זיא טראַכט וועגען דיא ווייסע הענד מיט'ן רינג, דער דימענט רינג... און געהט זיך לאַנגזאַם אַוועק.

אין דער לעצטער בויד איז ליכטיג, דיא טיהר אָפען. פאַר אַ קליינעם לעמפּעל ארבייט אַ מאַן — אַ שטייגען מאַכער.

— וואָהין געהסט דו אַזוי שפּעט?

— איך געה אַוועק . . .

— דו געהסט אַוועק? . . .

— יאָ, מיר האָט שוין דערעסען...

— דו ביזט משוגע!

— דו וועסט מיר מוסר'ן?

— מיידעל . . . דו ביזט נאָך צו יונג!... בעדיינק זיך, איידער דו טהוסט!...

— דו וועסט אויסזאָגען אויף מיר?

— וואָהין געהסט דו?

— דאָס איז מיר צו ווייסען... קיינעם דאַרף דאָס ניט אַרען . . .

— אָבער פאָלג דאָך מיר . . .

— אַדיע... איך האָב שוין גענוג געליטען, מיר האָט שוין דערעסען...

פריי איבערזעצט פון דאַן־לאַזאַר.

טענעמענט הויזקראנקהייט.

ס איז פאראנען א קראנקהייט וואס מי רופט עס אסטעאָ־מאלאשיא (ווייכונג פון דיא ביינער), עס קומט פאר אין ערוואקסענע מענשען, גע־ווייניליך, אין ארעמע שוואנ־גערע פרויען. דיא ביינער וועדען צודרייט און צוקורטשעט; א שוואנגערע פרוי קען איהר קינד געוועהנליך ניט האבען אָן א שרעקליכע אָפּעראציע; מי ווערט פון דער קראנקהייט זעלטען געזונט, מי בלייבט פאר־קריפּעלט אויפ'ן גאנצען לעבען, אָדער מי פאר־לירט דאס לעבען אין גאנצען; דיא קראנקהייט קומט געוויינליך פאר צווישען דיא ארימע קלא־סען; אבער אזוי וויא דיא קראנקהייט גופא, איז נאך גאנץ זעלטען דאָ אין אמעריקא, זיינען מיר ניט מחויב זיך פיעל צו פארטיעפען אין דעם ענין.

כאָלערא אינפאנטום.

„א חאָלעריא פון עופה'לעך" „זאָממער־קאָמפּליין" „„זוממער כאָלערע"; דאָס איז א קראנקהייט אויף וועלכע דיא טענעמענט־הויז־איינוואָהנער קענען ארויס נעמען א פּעטענט, עס בעלאנגט נור צו זיי; אין בעל הבתישע הויזער ווייסט מען פון דער קראנקהייט זייער, זייער זעלטען.

דאָס איז א קראנקהייט וואָס גרייפט גע־ווייניליך אָן עופה'לעך אין עלטער פון 3 מאָנאט ביז 3 יאָהר, אין דיא הייסעסטע מאָנאטען פון יאָהר; אין נויאָרק דערגרייכט דיא קראנקהייט איהר העכסטע שטופע אין דזשוליי און אָגוסט. וואָס מי רופט דאָ, אין דיא „הינטישע טעג" (דאָג'ס דעיס).

עס ליידען דערפון מעהר קינדער אין דיא ערשטע 3 מאָנאט פון זייער לעבען, קינדער ביי'ן אנטוויינען, און איבערהויפּט קינדער וואָס מי קאָרמעט „מיט'ן באָטעל", ד. ה. וועלכע האָבען ניט זייערע נאטירליכע ברוסט־מילך, און מוזען דורכקומען מיט דיא פארשיעדענע קונציגע מיל־כען פון אפּטייק און לאבאָראטאָריע.

אז דיא לופט, איז אין טענעמענט הויז, אין זייער א קלעגליכען צושטאנד אפילו א גאנץ יאָהר אויך, האָבען מיר געזעהען פריהער; אין דיא שרעקליכע היטצען, ווערט דיא לופט שטי־קענד, טיילען פון טויטע חיות, און טויטע פרוכט פוילען געוואלדיג שנעלל אין טענעמענט־הויז, און פילען אן דיא לופט מיט א שרעקליכען אוויר און מיט פוילנים: אין טענעמענט הויז קומט דיא ליכט פון דיא זון ניט אריין, די היץ אָבער קומט אריין איבעראלל; דיא מיקראָסקאָפּי־שע חיה'לעך, וועלכע זיינען ניט צו פארזינדיגען אזוי אויך דאָ גענוג אין דער איינגער, דושנער טענעמענט, פארמעהרען זיך מיט געוואלדיגער שנעללקייט; דיא היץ שוואכט יעדען אָפּ; גע־זונדע, שטארקע מענשען ווארפען זיך אין דיא היץ און איינגקייט וויא אן ארעסטאנט אין גע־פענגנים, און שטיקען זיך אין דעם גערוך פון דיא צופוילטע שוויים פון אייגענעם קערפּער.

פאר די אונענטוויקעלטע עופה'לעך איז עס אָבער צופיעל. דאָס נפש'ל ראנגעלט זיך, אָבער דער געשטאנק איז גובר און דאָס קינד קריעגט דיא „זומער כאָלערע".

פּלוצלונג פאנגט דאָס קינד אָן צו ברעכען, אָבווייכען און פערליערען דיא כוחות.

דיא געשיכטע איז א קורצע: זיי שטארבען געוועהנליך אוועק אין א פּאָר שעה, אָדער א פּאָר טעג. אויב עס האלט אויס אן אכטאָג און

קיין אַנדער קראַנקהייט איז ניט צוגעפאַלען— ווערט דאָס קינד געזונד.

דיא אורזכען פון „זוממער קאָמפּליין" זיי־נען: שלעכטע, איבערהויפּט קינסטליכע שפּייז; גרויסע היץ; איינגקייט; פערשטיקטע לופט! דאָס אַנטווייאונג צו פריה און קינדהייט. (ערוואַק־סענע מענשען קריעגען עס זעהר, זעהר זעלטען).

איהר זעהט דערפון, אַז נאָך מעהר וויא „ריקעטס" איז „זוממער־קאָמפּליין" אַ טענע־מענט הויז קראַנקהייט, און וועט עקזיסטירען און דער'הרג'ענען יעדען יאָהר טויזענדער קינדער־לעך אין יעדען אַרבייטער־דיסטריקט, זאָלאַנג וויא אַרבייטער וועלען וואָהנען אין טענעמענט הייזער.

וויא דאָס קינד קריעגט זוממער־קאָמפּליין איז דאָס בעסטע מיטעל אַרויסצופאָהרען אויף'ן לאַנד, אָדער אויף דיא הויכע בערג, אָדער פאָה־רען אויף'ן ים; דיא, וואָס קענען עס ניט אויס־פיהרען, זאָלען זיין מיט'ן קינד וויפיעל נאָר מעג־ליך אין פּאַרק, לעבען וואַסער, אויף'ן דאַך, אָדער איבערהויפּט אין קיהלסטען, לופטיגסטען פּלאַץ, וואָס מען קען קריעגען.

טובערקולאָזיס.

טובערקולאָזיס, אויסצעהרונג, קאָנסאָמפּ־שאָן, דידער, טשאַכאָטקא, דאָס זיינען נעמען פון אַ קראַנקהייט, וועלכע שפּיעלט זעהר אַ וויכטיגע ראָלע אין דער גאַנצער וועלט.

צי איך מעג דאָס רעכענען פאַר אַ טענע־מענט־הויז קראַנקהייט צי ניט, וועט דער לעזער אַליין אורטהיילען ווען ער וועט זיין אַזוי גוט, און אַזוי פריינדליך און דורכלעזען מיינע אַנ־מערקונגען וועגען דיעזער קראַנקהייט.

טובערקולאָזיס איז אַ וויכטיגער אַנגעלע־גענהייט; פיעל וויכטיגער וויא דיא גאַנץ גרויסע מאַיאָריטעט מענשען שטעלען זיך עס פאָר.

אין שטאָדט ניו־יאָרק איז דאָ אַ געזעץ, אַז מען טאָר ניט שפּייען אין דיא קאַרס אויף'ן פּלאָאָר, און אַז דיא קאַרס מוזען האָבען ספּיטו־נען כדי דער עולם זאָל האָבען אין וואָס צו שפּייען; נון, איז אָבער אויף צו להכעיס ניטאָ אין ניו־יאָרק איין קאַר, וואָס זאָל האָבען אַזעלכע ספּיטונען, און געהיימע פּאָליסלייטע געהען פון צייט צו צייט און אַרעסטירען מענשען פאַר וואָס זיי שפּייען אין קאַר; אַי, אין קאַר איז דאָך קיין ספּיטונען ניטאָ? איז גאָר ניט. און דער עולם קוקט זיך צו צו דיעזער ניעדריגער היפּאָקריט־סטווא און שווייגט! וואָס זשע מיינט עס? עס מיינט, אַז דעם עולם געהט דער גאַנצער עסק אָן וויא אַ נעכטיגער טאָג; עפּעס וויא קאָמעדיע איז עס ביין פאָלק אין דיא אויגען, און ער קוקט זיך צו וויא אַ תם, קוועטשט מיט דיא פּליצעס, און אַז ער וויל אויסשפּייען קוקט ער זיך פריהער ארום צי מען זעהט ניט, און שפּייט דוקא אויף'ן פּלאָאָר.

סאָציאַליסטען זיינען אינטעליגענטע מענ־שען; זיי האָבען האָלט דאָס פאָלק; דאָס „לומפּען פּראָלעטאַריאַט" רעספּעקטירען זיי ניט, אָבער דאָך ווייסען זיי זיין אונגליק און עלענד, און וואָלטען אודאי טהאָן אַלעס וואָס עס איז אין זייערע כוחות צו מאַכען דאָס זיין לעבען זאָל זיין ווייניגער ביטער; און דאָך האָבען זיי אין זייערע „איממידיאַייט דעמענדס" קיין איין „טו־בערקולאָזיס פאָדערונג", וועלכע זאָל בעווייזען, אַז דיא סאָציאַליסטען האָבען געשטודירט דיא פראַגע פון „אויסצעהרונג" מיט זייער געוועהנ־ליכער לאָגיק און אינטעליגענץ! וואָס בעווייזט עס? אַז אַפילו דיא סאָציאַליסטען האָבען ניט פערשטאַנען, אַז אַ חוץ דיא פראַגע פון דיא סאָציאַלע רעוואָלוציאָן גופא, איז ניטאָ קיין אַנ־דער פראַגע, וועלכע איז וויכטיגער וויא דיא פראַגע פון אויסצעהרונג!

סאָציאַליסטישע רעדנער און שרייבער וועל־לען פערברייטגען פיעלע שטונדען זיך פּילפּולענ־דיג איבער וואַארען און אויסטוש; שווימענדיג פריי און לייכט איבער דיא ימים פון קאַמפּף אומס דאַזיין, עוואָלוציאָנס טהעאָריע א. ז. וו., וועלכע זיינען זיך גאַנץ וויכטיגקע פראַגען; וויא פיעל פון זיי ווייסען אָבער ניט, אַז עס איז ניטאָ קיין איין אַרבייטער־פאַמיליע וואו עס איז ניטאָ כאָטש איין קראַנקער אָדער געשטאָרבענער פון אויסצעהרונג?

וואָס בעווייזט עס? אַז אַפילו דיא סאָציאַ־ליסטישע וואָרט פיהרער בעגרייפען ניט, אַז אויסצעהרונג איז ניט אַ צופאַל, אָדער אַ זעלטע־נער אונגליק, נור אַ געפעהרליכע עפּידעמיע, וועלכע האַלט שטענדיג אין איין אויסקוילענען דיא מענער, פרויען און קינדער פון דיא טענע־מענט הייזער.

אָבער איז עס אַזוי טאַקע אין דער אמת'ן? אין בערלין, רוים און פּאַריז האָט מען געמאַכט אַזעלכע פּראָבעס.

מען האָט גענומען דיא דער'הרג'עטע מענ־שען, דיא יעניגע, וואָס שטאַרבען אין גרויסע שטעדט דורך אַן אונגליק; דורך אַ שרפה, אַן אייזענבאַהן אונגליק, מאָרד אָדער זעלבסטמאָרד, על כל פּנים מענשען, וואָס שטאַרבען ניט פון אַ קראַנקהייט אין בעט וויא דער סדר איז; און אַזעלכע גע'הרג'עטע מענשען, כסדר וויא מען האָט זיי געבראַכט אין מתים שטיבעל (מאָרג) האָט מען אונטערזוכט צי זיי האָבען קאָנסאָמפּ־שאָן צי ניט; צווישען דיא דאָזיגע הרוגים, וועל־כע זיינען אַלע געשטאָרבען אין מיט'ן קאָך פון

קאמפף פון לעבען—און פיעלע פון וועלכע האבען מסתמא גאר ניט געוואוסט, אז זיי זיינען קראנ־קע, אט צווישען דיא דאזיגע קערפער האט מען געפונען, אז איבער 33 פראצענט האבען גע־האט קאנסאמפשאן! ד. ה. מעהר וויא א דרי־טעל פון מענשען וואס זיינען געשטארבען דורך א צופאל האבען, פיעלייכט אליין ניט וויסענדיג, געהאט קאנסאמפשאן!

קוקט אייך צו צו דיא 4 צייכנונגען: דאס איז אן אויסרעכענונג פון דיא פערשיעדענע קראנקהייטען, דורך וועלכע דיא איינוואהנער פון ניו־יארק זיינען אוועק פון דער וועלט אין יאהר 1901; דיא צייכנונגען איז געמאכט געווארען גענוי נאך דיא ציפערען פון דער באארד אף העלטה, געגרינדעט אויף דיא טויטען־שיינען, וואס עס זיינען ארויסגעגעבען געווארען אין יעדען טויטען־פאל בעזונדער.

פיג. 2.

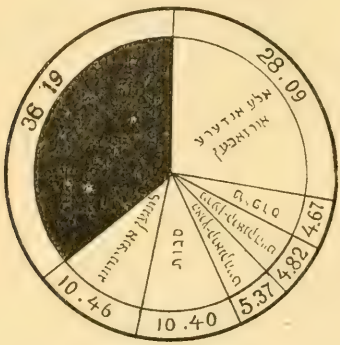

פיג. 1.

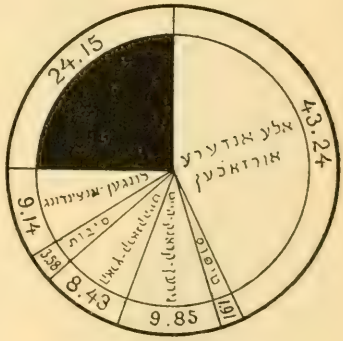

פיג. 4.

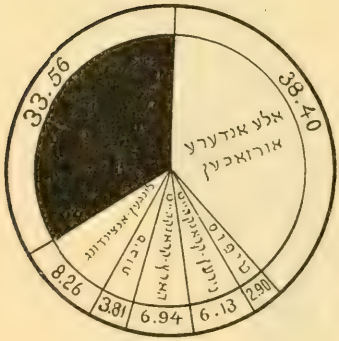

פיג. 3.

דיעזע 4 צייכנונגען ווייזען פון וואסערע קראנקהייטען די ניו יארקער איינוואהנער זיינען געשטארבען אין יאהר 1901, און וואס פאר א חלק פון די געשטארבענע זיינען געקומען צו זייער סוף פון אויסצעהרונג: דיא פיגור נומ. 1 צייגט דיא קראנקהייטען פון דיא דאזיגע מענער וואס זיינען געשטארבען צווישען דיא יאהרען 20 ביז 29; פיגור 2. צייגט דיא טויטען־פעללע פון מאנסלייט צווישען 30 און 44 יאהר; דיא פיגור 3 צייגט דיא קראנקהייטען פון די פרויענ־צימער וואס זיינען געשטארבען צווישען דיא יאהרען 20 און 29; און פיגור 4 צייגט דיא אור־זאכען וואס האבען געבראכט צו זייער טויט דיא פרויען וואס זיינען געשטארבען צווישען דיא יאהרען 30 און 44.

דיא שווארצע קעסטיל אין דיא 4 פיגורען בעווייזט דעם פראצענט פון אויסצעהרונג.

לאמיר נעמען דיא פיגור 1. פון אלע מענער וואס זיינען אויסגעשטארבען אין שטאדט ניו־יארק אין עלטער פון 20 ביז 29 יאהר אין יאהר 1901, זיינען דיא קראנקהייטען, וואס האבען זיי געבראכט צום טויט, געווען אין אזא מין פראצענט:

אויסצעהרונג — איבער 36 פראצענט.
לונגען ענטצינדונג — איבער 10 פראצענט
סיבות — איבער 10 פראצענט.
הארץ־קראנקהייט — איבער 5 פראצענט.
נירען קראנקהייט — איבער 5 פראצענט.
טיפוס — אונטער 5 פראצענט.

און אלע אנדערע קראנקהייטען אונטער 30 פּראָצענט.

קוקט דורך דיא פיגור 3. קומט אויס אז יונגע פרויען צווישען דיא יאָהרען 20 און 29 זיינען געשטאָרבען אין זעלבען יאָהר כמעט אין זעלבען פּראָצענט פון אויסצעהרונג וויא מענער; נעמליך:

אויסצעהרונג	איבער 33 פּראָצענט.
לונגען ענצינדונג	איבער 8 פּראָצענט.
סיבות	אונטער 4 פּראָצענט.
האַרץ קראנקהייט	אונטער 7 פּראָצענט.
נירען־קראנקהייט	איבער 6 פּראָצענט.
טיפוס	אונטער 3 פּראָצענט.

געקראָגען נור דערפאר וואָס זיי האָבען געהאט אויסצעהרונג, פון דעם איז קיין חשבון ניט געפיהרט געוואָרען, און מען ווייס עס ניט גענוי. צ. ב. א מענש האָט אויסצעהרונג אין מילדע פאָרם, ער קילט זיך צו, קריגט א לונגען־ענטצינדונג און שטאַרבט אוועק. זיין טויט ווערט געוועהנליך אריין גערעכענט אונטער'ן קעפּעל פון לונגען־ענטצינדונג. אָבער אז דער מענש וואָלט ניט געהאט קיין אויסצעהרונג, וואָלט ער פיעלייכט קיין לונגען־ענטצינדונג ניט געקראָגען, און אפילו אז ער זאָל שוין קריעגען א לונגען־ענטצינדונג וואָלט ער דערפון ניט שטאַרבען, ווייל א יונגער מענש פון 20—30 יאָהר

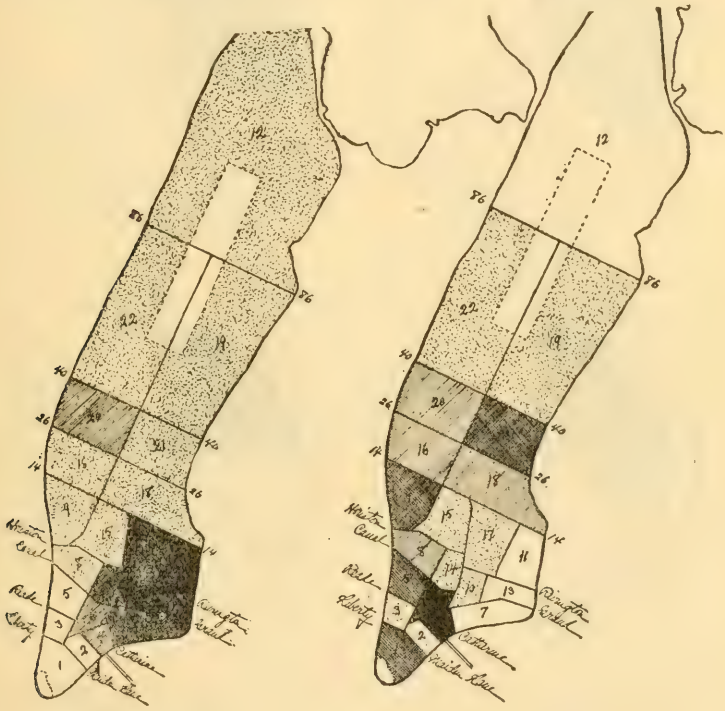

פיג. 5.

אלע אנדערע קראנקהייטען איבער 38 פּראָצענט.

דאָס זיינען ניט קיין טעאָריען, אָדער מיינונגען וועלכע קענען זיך זיין פארשיעדען ביי פארשידענע מענשען; דאָס זיינען טרוקענע, קאַלטע, שוואַרצע פאַקטען, שרעקליכע פאַקטען, אָבער ניט מעהר וויא פאַקטען:

אין דער שטאָט ניו יאָרק, אין יאָהר 1901, איז יעדער 3טער מענש וואָס איז געשטאָרבען, געקומען צו זיין טויט דירעקט דורך אויסצעהרונג.

דאָס איז דירעקט דורך אויסצעהרונג; וויפיעל אָבער פון דיא וואָס זיינען געשטאָרבען דורך אנדערע קראנקהייטען, וועלכע זיי האָבען מיט געזונטע לונגען, ווען ער קריעגט לונגען־ענטצינדונג — האָט ער קיין עסק ניט צו שטאַרבען דערפון. געשטאָרבען איז דער מענש טאקע פון לונגען־ענטצינדונג, אָבער אפולע פון דיא 10—8 פּראָצענט וואָלטען דערפון ניט געשטאָרבען אויב זייערע לונגען וואָלטען שוין פריהער ניט געווען צוקאַליעטשעט פון דיא אויסצעהרונג; און אזוי איז אויך מיט אייניגע אנדערע קראנקהייטען.

דערצו מוז מען נאָך צולייגען נאָך א פונקט.

דירעקט פון אויסצעהרונג זיינען געשטאָרבען אין גאַנצען שטאָט מעהר וויא א דריטעל; וויא איז אָבער אז אין ניו יאָרק זיינען פאַרא־

נען אפולע בעל־הבתים, וועלכע וואָהנען אויפ'ן בעל־הבתישען אופן, און צווישען זיי איז דער פּראָצענט פון אויסצעהרונג פיעל קלענער; קומט אויס נאָך אמאָל, אז דער פּראָצענט פון טויטען־פעללע צווישען דיא טענעמענט־הויז איינוואָהנער איז וויעדער מיט א פּאָר פּונקטען גרעסער וויא דער קאַלטער דורכשניט־חשבון פון דער באָארד־אָף־העלטה (געזונדהייט־דעפּארטמענט.)

קוקט אייך צו צום פיג. 5.

דאָס זיינען מאַפּען פון שטאָדט ניו יאָרק; פון אייער לינקער זייט ווייזט דיא מאַפּע דיא געדיכטקייט פון דער בעפעלקערונג אין 1900; און דיא מאַפּע פון דער רעכטער זייט ווייזט דעם שווארצקייט פון דער לינקער מאַפּע) מיט'ן פּראָצענט פון אויסצעהרונג (דיא שווארצקייט פון דיא רעכטע מאַפּע); איינינגע פּונקטען מאַכען עס לייכטער צו פארשטיין. 1. זיינען דיא מאַפּען געצייכענט אין פערשיעדענע יאָהרען. 2. פיעלע ערטער וואָס זיינען אין דער לינקער מאַפּע אנגעגעבען מיט געדיכטע בעפעלקערונג זיינען נאָר געדיכט מיט הייזער, וועלכע זיינען אָבער ניט קיין וואָהנונגען, נאָר געשעפטען, און שעפער. 3. מאַכט אויך א חילוק פון וועלכע ראַסע דיא בעפעלקערונג בעשטייט; אידען צום ביישפּיעל, שיכור'ען ווייניגער וויא אנדערע ראַסען, און גיעבען א בעדייטענד קלענערען פּראָצענט אויס־

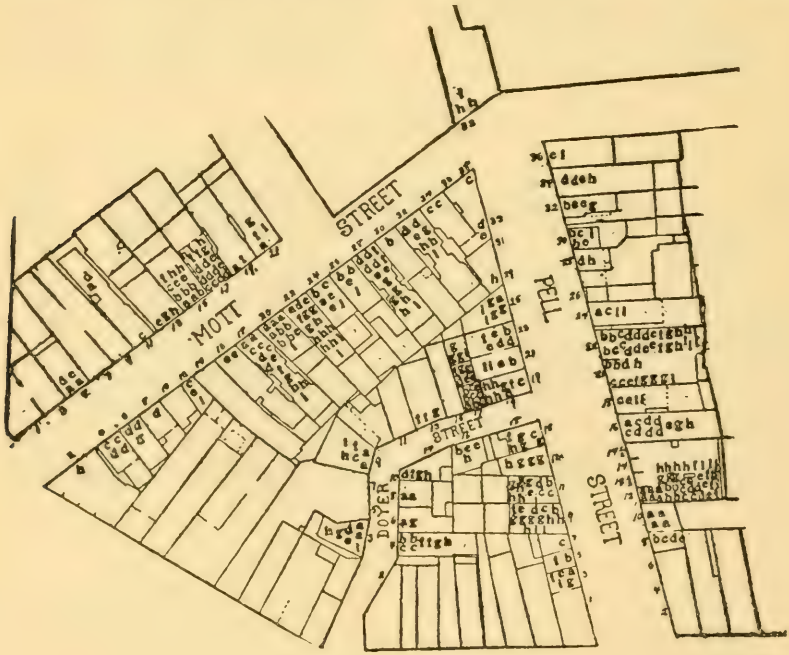

פיג. 6.

פּראָצענט פון אויסצעהרונג צווישען דיא בעפעלקערונג אין יאָהר 1901.

איהר וועט זעהען אז דיא גאנצע געדיכטקייט פון דער בעפעלקערונג און אין דעם אונטערשטען העלפט שטאָדט, און אז דער שווערסטער פּראָצענט פון אויסצעהרונג (ניט דער גרעסטער צאָהל פון אויסצעהרונג־פעלע — נאָר דער שווערערער פּראָצענט נאָכ'ן צאָהל פון דיא איינוואָהנער נאָך) איז טאַקע אויך אין אונטערסטען טהייל שטאָדט.

איהר וועט מערקען אז אין קליינע פּונקטען אין אונטערשטען טהייל שטאָדט, שטימט ניט גענוי דיא געדיכטקייט פון דער בעפעלקערונג (די צעהרונג, וויא מאַנכע אנדערע ראַסען. אין אלגעמיין אָבער שטימט דיא געדיכטקייט פון דער בעפעלקערונג איין מיט'ן גרעסערען פּראָצענט פון טויטען־פעלע פון אויסצעהרונג.

אָדער לאָמיר נעהמען דיא פיג. 6.

דאָס איז א מאַפּע פון א טהייל פון שטאָדט ניו יאָרק וואָס מי רופט טשאַני־טאַון, חינעזען־שטאָדט; דאָרט וואָהנען חינעזען; רייכע קויפ־לייטע, און אָרעמע ארבייטער, און מיט זיי וואָהנען דאָרטען אויך אָרימע ווייסע פרויען. טאַקע געלע מענשען, הייסט עס נישט נאָש בראַט, אָבער מענשען זיינען זיי פּאָרט און זיינען אויך אין אַרקאָדיען געבאָרען, און ביי זייער וויעג,

האָט דיא נאַטור זיי אויך פריידען צוגעשוואָ־רען — וויא דער דיכטער זאָגט: מאַכט ניט אויס מעג מען א קוק טהאָן פון וואָס זיי שטאַר־בען אויך, און א חוץ דעם, וויא מיר וועלען שפּע־טער זעהן, איז אויסצעהרונג א קלעפּיגע קראַנק־הייט, עס גייט אריבער פון דעם קראַנקען מענשען צום געזונדען, און דיא באַציללען, דיא קליינע חיה'לעך וואָס זיינען דיא סיבה פון דער קראַנק־הייט — דיא באַציללען ווייסען לכתחלה ניט ווער עס האָט א געלע הויט און ווער א ווייסע, און פאַרנעמען זיך אין יעדען מענשענס לונגען, וואו נור זיי קריגען א צוטריט, אויב זיי פאַר־מעהרען זיך זייער שטאַרק ביי דיא חינעזען ווע־לען זיי גאָר אן צערעמאָניעס זיך אויך פאַרשפּריי טען צווישען זייערע ווייסע שכנים. טו איז עס שוין גאָר אונזער עסק צו זעהען וואָס עס קומט פאָר אין חינעזען שטאָדט.

דע קעסטעלע איז א הויז, און יעדער בוכשטאַב אין יעדען קעסטעלע באַטייט אויף א פאַל פון אויסצערונג.

דהיינו אין 134 טשעררי סטריט זיינען געווען 17 פעללע פון אויסצעהרונג; אין 79 קעטערין סטריט — 7 פעללע; אין 28 העמיל־טאָן סטריט — 8 פעללע און אין 144 טשעררי סטריט זיינען געווען 19 פעללע פון אויסצעה־רונג.

אין דעם גאַנצען בלאָק זיינען פאַראַנען, דוכט זיך, 70 הייזער, און פון דיא אַלע 70 הייזער, זיינען נור דאָ 9 הייזער וואָס האָבען ניט קיין קאָנסאָמפּשין; מעהר ניט. איך האָב אָבער פאַרגעסען וויפיעל פון דיא 9 פרייע הייזער זיינען ווירקליך בעוואוינטע הייזער, און וויפיעל פון זיי זיינען שטאַלען און שעפּער.

און ווען עס וואָלט ניט געווען פאַרבונדען

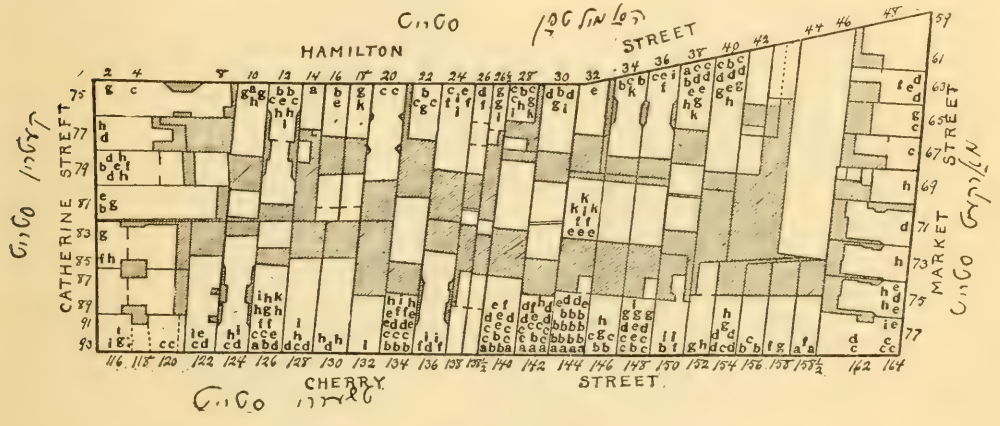

פיג. 7.

טו לאָמיר זשע א קוק טהאָן.

דיא ברייטע ווייסע פּאַסען זיינען דיא סטריטען, יעדער קעסטעלע איז א בעזונדערע הויז, אין יעדער אות און יעדען קעסטעל באַטייט א טויט פון אויסצעהרונג; צ. ב., אין הויז 26 פּעלל סטריט זיינען געשטאָרבען צוויי מענשען פון אויסצעהרונג; אין 18 מאָטט סטריט, זיינען געשטאָרבען 13 מענשען; אין 22 פּעלל סטריט, זיינען געשטאָרבען דוכט זיך 25 מענשען, אין 12 פּעלל סטריט זיינען גע־שטאָרבען 22; אין 17 דאָיעי סטריט, 19 מענשען, א. ז. וו. יעדער הויז מיט'ן אייגענעם חשבון.

אָדער צו וואָס דאַרף מען חינעזען, נאָ־מיר גיין נעהנטער אהיים, פיגור 7, איז א מאַפּע פון א בלאָק וואו עס וואָהנען ווייסע מענ־שען, אידען, איטאַליענער און אירלענדער. יע־מיט אזוי פיעל שווירינקייטען און צייט־פאַר־לוסט, וואָלט איך אייך קענען פאַרברייגגען נאָך א טוץ אזעלכע מאַפּען, און אייך ווייזען, אז אין שטאָדט ניויאָרק, אין וועלכער טהייל שטאָדט איהר זאָלט ניט געהן צווישען דיא איינוואָנדערער פון אשור, צו פון אירלאַנד, צו גריכען, אָדער אידען, אָדער איטאַליענער; אָדער שוואַרצע, ווייסע און געלע מענשען — וויא באַלד נאָר עס זיינען דאָרטען טענעמענט הייזער מיט אָרעמע לייט — וועט איהר דיא הייזער געפינען געדיכט דורך געשפּריצט מיט דיא שוואַרצע אותיות, יעדער פון וועלכען בע־טייט א לעבען צוקאַליעטשעש אָדער פאַרניכ־טעט פון אויסצעהרונג.

אין פיגור 7, שטעלט פאָר דיא רעכטע זייט — מאַרקעט סטריט — א סטריט פון אי־דישע בעפעלקערונג; אויסצעהרונג איז דאָר־

טען דאָ פיעל ווייניגער וויא אין דיא אַנדערע זייטען פון בלאָק, און פון דעסטוועגען, איז ניטאָ קיין איין פרייע הויז.

אפילו אַ בלינדער קען זעהן, אַז אויסצעהרונג איז ניט קיין צופאַל — עס איז אַן אייזערנע נויטהווענדיגקייט; אַז אויסצעהרונג איז ניט קיין פריוואַט זאַך — עס איז אַ דבר, אַ עפידע־מיע וואָס קאַליעטשעט דאָס לעבען פון גאַנצען פאָלק, און דאָס פאָלק מוז זיך אויסלערנען אַריין קוקען דעם אמת אין דיא אויגען אַריין און זוכען אַ תרופה צו דיזען שרעקליכען פעסט.

דיא וויכטיגקייט פון אויסצעהרונג בעשטייט אין דעם, וואָס דיא קראַנקהייט איז אונפערמיידליך אין דער טענעמענט הויז; און וואָס מעהר וויא אין אַן אַנדער קראַנקהייט, ווייסט שוין היינט דיא ווייסענשאַפט גענוי וויא אַזוי דיא קראַנקהייט ענשטעהט, און פאַרשפרייט זיך, און בעזיצט אויך דיא מיטלען דיא קראַנקהייט גאַנץ אויסצו־וואָרצלען, אויב נור דיא מענשען זאָלען נאָר וועלען אנווענדען אָט דיא דאָזיגע מיטלען, וויא מיר וועלען עס זעהען. *)

דר. מ. גירזשדאַנסקי.

*) אייניגע פון דיא דרוקפעהלער, אין פאַריגען ארטיקעל: פיידזש 140 שורה 18 — פארשמוצט אַ שטאט פארשוויצט; פיידזש 141 שורה 7, שטענדיג אנשטאט שטרוינגער; פיידזש 142 שורה 11, „אויג־קייט" במקום „ריינקייט"; פיידזש 144 שורה 7, מוטער־מולך אנשטאט גוטער־מילך.

און קומט אַן דיא ליעבע נאַכט...

ד'זעה אַ גאַנצען טאָג זיך אַן
מיט צרות און מיט נויט;
און וואו עס פאַלט און רוהט מיין בליק
איז אָרעמקייט און קויט.

און וואו עס פאַלט און רוהט מיין בליק
איז ביטערנים און וועה,
ד'ווער פערצווייפעלט ווען איך הער
דעם הונגער'ס שמערין־געשריי.

דאָך קומט אַן דיא ליעבע נאַכט
שלומערט איין מיין פיין,
און מיין זעעלע פולל מיט לייד
דולום'ט, חלום'ט איין.

און קומט אַן דיא ליעבע נאַכט —
גיסט אויף מיר מיט רוה,
שווימט אַוועק מיין קראַנקע האַרץ
הייך צום הימעל צו . . .

שווימט אַוועק מיין קראַנקע האַרץ
ווייט פון נויט און פלאָג
און פערגעסט אַז מאָרגען קומט
ווידער אַן דער טאָג . . .

יואל סלאָנים.

דיא לעהרע פון דיא פיזיאקראטען.

ווען מיר נעהמען בעטראכטען דאָס לע־
בען פון גאַנצען כלל פון דער געזעלשאַפט, זע־
הען מיר, דאָס עס איז אין פיעל הינזיכטען עהנ־
ליך צום לעבען פון פרט, פון איינציגע פערזאָ־
נען. דיא גאַנצע געזעלשאַפט לעבט אויך איבער
פערשיעדענע פעריאָדען אַזוי וויא יעדע איינ־
צעלנע פערזאָן. דיא געזעלשאַפטליכקייט, דער
אינהאַלט, בלייבט טאַקע שטענדיג. אָבער עס
בייטען און ענדערען זיך דיא פארמען, אין
וועלכע דיא געזעלשאַפטליכקייט קליידעט זיך
אָן. דער אינהאַלט איז דער קאַמפף אום׳ס דאַ־
זיין, דיא עקאָנאָמישע פערהעלטניסע. דיא פאר־
מען זיינען דאַס פּאָליטישע און גייסטיגע לעבען
פון דער געזעלשאַפט. דיא פאָרמען, וועלכע זיי־
נען אין דער יוגענד פון א געוויסען געזעלשאַפט־
ליכע פעריאָדע געווען זעהר גוט צוגעפּאַסט און
נוצען געבראַכט דיא עקאָנאָמישע פערהעלטני־
סע, ווערען שפּעטער, ווען דיא עקאָנאָמישע
פערהעלטניסע ענטוויקלען זיך ווייטער און
ברייטער ענג. דאַן פּאַסירט עס אויסער דעם
וואַס זיי הערען אויף צו נוצען, הייבען זיי נאָך
אָן צו ברייננען שאַדען. זיי דריקען די עקאָנאָמיק
און לאָזען זיך איהר ניט ענטוויקלען. ווען דיע־
זער דרוק ווערט פיהלבאַר אין דער געזעלשאַפט,
דאַן פאַנגט זיך אָן צו ענדערען דיא מיינונגען
און דיא איבערצייגונגען פון דיא פארטגעשרי־
טענע מענשען, וועלכע הויבען שוין אָן צו פריי־
דיגען נייע תורות, נייע לעהרען, ביז וואַנען דיא
געזעלשאַפט בעקומט אַזעלכע פאָרמען, וועל־
כע זאָלען זיין צוגעפּאַסט צום נייעם אינ־
האַלט. דיא אונצופריעדענהייט מיט די פריהער־
ריגע, ניט פּאַסענדע, פאָרמען, ווירקט טהייל מאָל
אַזוי גרויס, דאָס דיא נייע אַנשויאונגען אונטער־
שיידען שוין ניט פון גוט און שלעכט און פרע־
דיגען גראַד דעם היפּך פון פריהער, אפילו ווען
איינינע פון דיא פריהערדיגע מיינונגען האָבען
נאָך אויך איצט, ביי דער געגענוואַרטיגער ענט־
וויקלונג, געקענט עקזיסטירען. אַזעלכע ענטגע־
גענ־געזעצע אויפפאַסונגען פון צוויי פעריאָדען
איינע נאָך דיא אַנדערע זעהען מיר זעהר
אָפט אין דער געשיכטע. דאָס וואָס דיא ערשטע
פעריאָדע האַלט פאר אמת, האַלט דיא צווייטע
פעריאָדע פאר שקר. וואַס ביים ערשטען איז
הייליג, איז ביים צווייטען וואָכעדיג. וואַס
ביים ערשטען גוט — ביים צווייטען דוקא
שלעכט א. ז. וו. אַזעלכע שטימונגען רופט מען
„רעאַקציאָנען" —צוריקווירקונג געגען דער
פריהערדיגע, פעריאָדע.

אַזא רעאַקציאָן געגען דער מערקאַנטיליס־
טישער סיסטעם זעהען מיר אין דער לעהרע פון
דיא פיזיאָקראַטען.

כל־זמן דער קאַפּיטאַליזמוס איז נאָך געווען
יונג, ניט ענטוויקעלט און זיך גענייטיגט אין
אויפפאַסונג, איז דיא אפּוטרופּסות, דיא השגחה
פון דער רעגיערונג אויף דיא פּראָדוקציאָן, גע־
ווען זעהר נייטהיג. שפּעטער, ווען דער האַנ־
דעל און אינדוסטריע זיינען שוין ארויסגעוואַקסען
פון זייער קינדער־פעריאָדע, ווען זיי זיינען שוין
געוואָרען שטאַרק, זעלבסטשטענדיג, דאַן איז
דאָס אריין מישען זיך פון דער רעגיערונג אין
דער פּראָדוקציאָן געוואָרען אין גאַנצען איבעריג.
עס איז פון איהר געוואָרען א גרויסע איבעריגע
לאַסט, וועלכע האָט ניט געלאָזען געהן פאָר־
ווערטס. דאָס האָט נור געשטערט דער ענטוויק־
לונג פון קאַפּיטאַליזמוס. ניאַנקעס זיינען נור
גוט פאַר קליינע קינדער, פאַר גרויסע מענשען
איז דאָס אַן אונגליק. דיא ענטוויקלונג פון
גרויס־קאַפּיטאַל פאָדערט פרייהייט. דער גרוי־
סער אונטערנעהמער דאַרף ניט יעדע זאַך אָנפרע־
גען ביי דער רעגיערונג. ער מוז קענען זיך
פריי בעוועגען. פרייהייט פאַר׳ן גרויס־קאַפּי־
טאַל איז, אַזוי וויא לופט פאַר׳ן לעבען פון בע־
שעפעניסען.

דער פּראָטעקציאָניזמוס האָט אויך אָנגע־
פאַנגען צו שטערען דיא ענטוויקלונג. דער קאַ־
פּיטאַל האָט ניט קיין היים. ער מוז וואַנדערן
איבער דיא גרענעצען פון זיין פאַטערלאַנד. דיא
ווענד פון פּראָטעקציאָניזמוס האָבען איהם אָבער
פערצאַמט דעם וועג. עס זיינען געוואָרען אונ־
צופריעדען דיא פאַרברויכער פון דיא פּראָדוק־
טען, דיא קונים. צוליעב דיא צאָהל־טאַריפען
האָבען זיי געמוזט צאָהלען טייערער פאַר דיא
סחורות, וועלכע זיי האָבען נייטהיג געהאַט. די
גרונד־בעזיצער און אַקער־בויער האָבען נאָך
מעהר געפיהלט דעם שווערען יאָך פון פּראָטעק־
ציאָניזמוס. און דער אינדוסטריא, וועלכער איז
געגאַנגען האַנד אין האַנד מיט דער פערנאַכלע־
סיגונג און זאָגאַר אונטערדריקונג פון דער לאַנד־

ווירטהשאַפט. יא, זאָגאַר דיא אינדוסטריע לייט האָבען שוין פערלאַנגט מען זאָל פערניכטען דיא אַפּוטרופּסות און דעם פּראָטעקציאָניזמוס. אי־בערהויפּט האָט זיך אָנגעהויבען אַ בעוועגונג גע־גען דעם פּראָטעקציאָניזמוס אין דיא לענדער, וואו דיא אינדוסטריא איז געווען אַ סך העכער ענטוויקעלט וויא אַנדערסוואו. דער פּראָטעק־ציאָניזמוס האָט ניט געלאָזען דיעזע אינדוסטריע לייט פריי קאָנקורירען איינע מיט דיא אַנדערע און בעהערשען דעם וועלט־מאַרק.

דיא קאָלאָניאַל־פּאָליטיק און דיא שאָוויניס־טישע תאוות זיינען אויך געוואָרען דערוויעדער דער ענטוויקלונג. דער קאַפּיטאַליזמוס זוכט ערטער פאַר זיך איבעראַל. וואו נור ער האָט דיא מעגליכקייטען זיך אַריינצורייסען, רייסט ער זיך אַריין. אין אַ געוויסען זין רעגיערט דאָ אויך דאָס נאַטור־געזעץ, נאָך וועלכען יעדער קערפּער שטרעבט זיך אַריינצורייסען אומעטום, וואו עס איז דאָ אַ לעדיגער פּלאַץ. דיא גרענע־צען פון נאַציאָנאַליזמוס און שאָוויניזמוס ברעכט ער דורך. דיא קליינליכע, אוננוטציגע שנאה פון איין מדינה צו דער צווייטער, פערטראָגט דער קאַפּיטאַל ניט. ער פאַרפעסטיגט זיך אי־בעראַל, וואו נור ער קען נוטצען האָבען. ער אונ־טערשיידעט ניט זיין פאַטערלאַנד פון אַנ'אַנדער לאַנד. „דער אינערליכער און דער אויסערליכער האַנדעל — זאָגט נ אָ ר ט, אַ פאָרשטעהער פון דער פיזיאָקראַטישער לעהרע — זיינען ביידע גלייך נייטהיג. דיא ענטוויקלונג פון איינעם איז אבהענגיג פון'ם צווייטען. ביידע, דער ער־שטער וויא דער צווייטער, מוזען זיין פריי. אַלע נאַציאָנען פון דער וועלט זיינען פערבונדען צווי־שען זיך, זיינען נייטהיג איינער פאַר'ן אַנדערן, וויא איינציגע שטעדט פון איין מדינה. אַוועק־שטעלען צווישען פערשיעדענע נאַציאָנען צאַ־מען, ווענד, דורך דיא צאָלל־טאַריפען אין אי־בעריגע פערטהיידיגונגס־מיטלען, איז אַזוי נאַר־ריש, וויא צו פערבאָטען דעם פערקעהר און אי־בעריגע האַנדעלס־בעציהונגען צווישען שכנה'שע שטעדט, אָדער, זאָגאַר, וויא צווישען איינציגע ווירטהשאַפטען. אַלע נאַציאָנען געהען צו איין ציעל אין זייער ענטוויקלונג. זייערע העלפען איינע דיא אַנדערע. אין אינדוסטריעלע אַנגע־לעגענהייטען מוז דיא גאַנצע מענשהייט לעבען אין פריעדען. יעדער שמאָלער נאַציאָנאַליזמוס ברייינגט נור שאַדען. ער פערקלענערט דיא נוצען, וואָס ביידע צדדים ברייינגען איינע דיא אַנדערע און דערמיט האַלט ער אויף דיא עקאָנאָמישע ענטוויקלונג."

דיא גרונד־אידעע פון נ אָ ר ט'ס לעהרע בעשטעהט אין דעם, אַז אין אינדוסטריעלען היג־זיכט זיינען דיא אינטערעסען פון פערשיעדענע פעלקער און נאַציאָנען ניט ענטגעגענגעזעטצט, זאָנדערן סאָלידאַריש, און אַז אין דיעזער בע־ציהונג זיינען אַלע נאַציאָנען נור איינציגע מיט־גליעדער פון דער אַלגעמיינער גרויסער מענשלי־כער פאַמיליע. „קיין פאָלק — ענדיגט נ אָ ר ט —איז ניט רייך געוואָרען דורך דיא מיטלען פון פּראָדוקציאָן. נור שלום, פריינדשאַפט, ליעבע צו אַרבייט און פרייהייט בעשאַפען דעם האַנ־דעל און רייכטהום."

דיא פריהערדיגע נאַציאָנאַליסטישע אידעע פון אבגעזונדערטקייט, פיינדשאַפט, איז אויסגע־ביטען געוואָרען אויף אידעען פון קאָסמאָפּאָלי־טיזמוס, פון ליעבע און אכטונג צום צווייטען, פון וועלכער נאַציאָן אָדער מדינה יענער זאָל ניט זיין; פרייער פערקעהר, פרייע קאָנקורענץ א.ז.וו. דיעזע אַלע אידעען האָבען געפונען אַ גרויסען אָבקלאַנג אין דיא אונצופריעדענע פאָלקס־מאַ־סען, וועלכע האָבען ניט געקענט דערשלעפען דעם לאַסט פון דיא גרויסע אַבצאַהלונגען, וואָס דיא רעגיערונגען האָבען אַרויפגעוואָרפען כדי צו האָבען דיא מעגליכקייט צו פיהרען מלחמות. עס האָט זיך ערוועקט אַ שנאה צו דער הערשענ־דער אָרדנונג. דיעזע שנאה האָט זיך, וויא בע־וואוסט, געענדיגט מיט דער פראַנצויזישער רע־וואָלוציאָן.

דער בעגריף וועגען דיא בעדייטונג און די אויפגאַבען פון דער רעגיערונג און פון דער גע־זעלשאַפט האָט זיך אויך אין גאַנצען געענדערט. פריהער איז מען געווען דער מיינונג, אַז דיא געזעלשאַפט בעשטעהט פון פערשיעדענע אינ־דיווידיאומען, יחידים, וועלכע האָבען צווישען זיך קיין שום שייכות און קיין שום צוזאַמענהאַנג ניט, אָהן אַ סדר און אָהן אַן אָרדנונג. דעריבער האָט מען געמיינט אַז דיא רעגיערונג מוז רעגו־לירען דיא בעציהונגען צווישען מענשען, כדי צו שאַפען אָרדנונג. איצט איז מען אָבער גע־קומען צו דער מיינונג, אַז דיא געזעלשאַפט איז אַן אָרגאַניזמוס וואו יעדער מענש איז אַ בעזונ־דערער אָרגאַן און אַז דיעזער אָרגאַניזמוס ענט־וויקעלט זיך אַליין לויט געוויסע נאַטירליכע גע־זעצען. מען איז געקומען צו דער איבערצייגונג, דאָס צווישען דיא מיטגליעדער פון דער געזעל־שאַפט עקזיסטירט אַ געוויסע האַרמאָניע, גע־וויסע בעציהונגען, געגרינדעט אויף זייערע בע־ציהונגען צו דער אויסערליכער נאַטור. יעדע בעשרענקונג, יעדער אריינמישען זיך קען נור דיעזע נאַטירליכע האַרמאָניע שטערען. „ניט דיא מענשען לעבען פאַר'ן שטאַאַט — האָט מען אָנגעפאַנגען צו מענה'ן. — נור דער שטאַאַט עקזיסטירט פאַר דיא מענשען."

דיא מערקאַנטיליסטישע לעהרע וועגען די בעדייטונג פון געלד, האָט מען געהאַלטען אין גאַנצען פאַר פאַלש. מען איז געקומען צו דער ריכטיגער איבערצייגונג, אַז געלד פאַר זיך אַליין האָט קיין שום ווערטה ניט. **געלד איז נור אַ געצייג, אַ מיטעל צום מסחר.** דיא קוועלע פון רייכטהום איז אַרבייט, ניט געלד. אַ לאַנד קען האָבען זעהר וועניג געלד און זיין רייך. „געלד — זאָגט דער בעריהמטער פילאָזאָף דוד יום, — איז נור אַ מיטעל צו פערגרינגערען דעם אויסטויש פון סחורות. געלד איז ניט דער ראָד פון האַנדעל, נור דיא שמירונג. עס שמירט אונטער דיא רעדער און דיא בעוועגונג ווערט גרינגער.“

דיא פיזיאָקראַטען זיינען געווען איבערצייגט, אַז דאָס עקאָנאָמישע לעבען ענטוויקעלט זיך דורך אונפערענדערליכע, פעסט אַוועקגעשטעלטע, ניט ווילקירליכע געזעצען, און אין געגענזאַץ צו דיא מערקאַנטיליסטען, וועלכע האָבען געמיינט, אַז דיא רעגיערונג קען דורך קינסטליכע מיטלען בערייכערען דיא מדינה, האָבען זיי בעהויפּטעט, אַז דיא אויפגאַבע פון דער וויסענשאַפט בעשטעהט ניט אין דעם אויפצוזוכען מיטלען, וויא קינסטליך דאָס לאַנד צו בערייכערען, דאָס איז איבערהויפּט אונמעגליך, —זאָנדערן מען מוז אויסגעפינען דיא געזעצען, וועלכע רעגיערען אין לעבען און דאַן לאָזען דאָס לעבען זיך פריי ענטוויקלען לויט דיעזע געזעצען. דער שטאַאַט דאַרף ניט רעגיערען איבער דיא מענשען, זאָנדערן דיענען דיא מענשען. דיא פיזיאָקראַטישע לעהרע קען מען רופען דיא ערשטע וויסענשאַפטליך־בעגרינדעטע סיסטעם אין דער געזעלשאַפטליכער וויסענשאַפט. פון דיא פיזיאָקראַטען האָבען מיר אויך דאָס ערשטע מאָל בעקומען דעם נאָמען „פּאָליטישע עקאָנאָמיע“, ד. ה. דיא לעהרע פון'ם נאַטירליכען אָרדנונג, וואָס הערשט אין דער געזעלשאַפט.

אָבער צוזאַמען מיט דיא ריכטיגע בעווייזע, וועלכע דיא פיזיאָקראַטישע לעהרע האָט אַרויסגעשטעלט געגען דיא מערקאַנטיליסטען, האָט זיך אַריינגע'גנב'עט אין איהר זעהר פיעל מעותים. דיא פיזיאָקראַטען זיינען אַריינגעפאַלען אין איינזייטיגקייט. זייענדיג זעהר אויפגערעגט אויף דיא מערקאַנטיליסטישע סיסטעם, פאַר וואָס זיא האָט נור געשיצט דיא אינטערעסען פון אינדוסטריא און האַנדעל און אונטערדריקט דיא לאַנד־ווירטהשאַפט, האָט דיא פיזיאָקראַטישע לעהרע זיך גענומען בעווייזען, דוקא פאַרקעהרט: „לאַנד ווירטהשאַפט, און **נור לאַנד־ווירטהשאַפט איז דיא איינציגע קוועלע פון פאָלקס־רייכטהום**“. דיא אמת'ע קוועלע פון רייכטהום איז לויט דיא פיזיאָקראַטישע אַנשויאונג, דיא נאַטור, וועלכע בעשאַפט מאַטעריאַל אין דיא ערד, דער באָדען, וואו דיעזער מאַטעריאַל ווערט איבערגעאַרבייטעט אויף נאַהרונגס־מיטלען. דער באָדען, צוזאַמען מיט אַלע נאַטירליכע קרעפטען, וועלכע רעגיערען דאָרט, בעשאַפען אַלע פּראָדוקטען, וועלכע בעפריעדיגען דיא מאַטעריעלע באַדירפניסען פון מענשען. און דעריבער האָבען דיא פיזיאָקראַטען געהאַלטען דיא לאַנד־ווירטהשאַפט פאַר די איינציגע קוועלע, וויא דיא פעלקער צו בעריי־כערען. נור אין לאַנד־ווירטהשאַפט קומט דיא נאַטור צו הילף דעם מענשען'ס אַרבייט. נור דיא לאַנד־ווירטהשאַפט גיט בסך הכל נאָכדעם וויא מען רעכענט אַרונטער דיא הוצאות, אַ **ריינעם ריוח**, וועלכער פערגרעסערט דיא רייכטהום. יעדערער זעהט קלאָהר, אַז דער לאַנד־ווירטה זעעט 1 צענטנער תבואה און נעהמט אַראָב 10 צענטנער. דאָס איז אַ ממשות'דיגער ריוח. דיעזער ריינער ריוח פון 9 צענטנער בעקומט מען — זאָגען דיא פיזיאָקראַטען — נור דערפאַר, ווייל דיא קרעפטען פון דער נאַטור, וועלכע זיינען פערבונדען מיט'ן באָדען, ווירקען אויפ'ן מענשען'ס אַרבייט און פערמעהרען דיא פּראָדוקטען. דיא אַנדערע אַרבייטען בעשאַפען איבערהויפּט גאָר ניט. זיי **פערמעהרען ניט קיין גיטער, זיי אַרבייטען נור איבער דאָס, וואָס עס איז שוין לאַנג דאָ.** דער פאַברי־קאַנט קען נור רייך ווערען דענסטמאָל, ווען ער שפּאָרט עטוואָס אָב ביים איבעראַרבייטען פון סחורות. פיעל ערגער איז נאָך מיט'ן מסחר, וועלכער שאַפט גאָר ניט: דער מסחר פיהרט נור אַריבער דיא סחורות פון איין אָרט אויפ'ן צוויי־טען.

שטעהענדיג אויף דעם שטאַנדפּונקט, האָבען דיא פיזיאָקראַטען געהאַלטען פאַר פּראָדוקטיווע אַרבייטער, ד. ה. פאַר שעפער, נור דעם אַקערבוי־קלאַס. דיא איבעריגע קלאַסען, דיא אינדוסטריא לייט און סוחרים, וועלכע בעשעפטיגען זיך נור מיט'ן איבער־אַרבייטען און איבערפיהרען דיא פּראָדוקטען, וואָס דער אַקערבוי־קלאַס שאַפט, האָבען דיא פיזיאָקראַטען געהאַלטען פאַר ניט־פּראָדוקטיוו, און ערקלעהרען, אַז זיי לעבען נור אויפ'ן ריוח פון דיא וואָס בעאַרבייטען דיא ערד. אַלע קלאַסען שטעהען ביי זיי אויף געהאַלט.

דיעזע לעהרע האָט געפיהרט דיא פיזיאָקראַטען צום פּראַקטישען הויפּט כלל: „וויבאַלד, אַז דער באָדען איז דיא איינציגע קוועלע פון פאָלקס רייכטהום — טאָ דאַרף דיא רעגיערונג ממילא אונטערשטיצען נור דיא ענטוויקלונג פון

לאַנד־ווירטשאַפט". דער נאָמען פיזיאָקראַט שטאַמט אויך דערפון, וואָס דיעזע לעהרע האָט געלייגט געוויכט נור אויף דיא ארבייט פון אַקערבויער.

דיא פיזיאָקראַטען זיינען געגאַנגען אין זייער לעהרע נאָך ווייטער. „דיא נאַטור — זאָגען דיא פיזיאָקראַטען — איז ניט נור דיא איינציגע קוועלע פון רייכטהום, זיא איז אויך דיא איינציגע רעגיערערין אין לעבען פון פאָלק. דיא געזעלשאַפטליכע אָרדנונג מוז בעשטימט ווערען לויט שטענדיגע אונפערענדערליכע געזעצען פון דער נאַטור, אזוי וויא עס ווערען בעשטימט אַנדערע ערשיינונגען. דיא געזעלשאַפטליכע אָרדנונג איז גוט און נאָרמאַל, נור דענסטמאָל, ווען זיא איז צוגעפּאַסט צו דיא געזעצען פון דער נאַטור; נור דאַן ברייגגט זיא פיעל גליק אַלע מיטגליעדער פון דער געזעלשאַפט. יעדע געזעלשאַפטליכע אָרדנונג, וועלכע טרעט אָפּ אָן אַ זייט פון דער נאַטור, איז ניט גוט און איז שעדליך. און שעדליך איז אַזאַ אָרדנונג אויף אזוי פיעל, אויף וויפיעל זיא נייגט זיך אָב פון דער פרייער נאַטור."

דיא נאַטירליכסטע — און ממילא אויך די בעסטע אָרדנונג — מיינען ווייטער דיא פיזיאָקראַטען — איז אַזעלכע, וועלכע דריקט אַס וועניגסטען דיא טרייב־קרעפטען פון דער מענשליכער פרייער נאַטור. זייענדיג אין גאַנצען פריי, איז דיא נאַטור מעהר פעהיג צו ווייזען דעם מענשען דעם אמת'ן און ריכטיגען וועג. ווען דער מענש וועט נור ווערען רעגיערט דורך דיא שטימע פון זיין פרייער נאַטור, וועט ער דאַן זיין גוט און אויפגעקלעהרט און שטרעבען צו זיין אייגענעם פערזענליכען גליק, אויף דעם אופן וועט אויך זיין ערייכט דאָס אַלגעמיינע גליק. מען דאַרף דעם מענשענ'ס לעבען בעפרייען פון דעם לאַסט פון פערשיעדענע בעגרענעצונגען און אונטערדריקונגען. פרייהייט איז נעטהיג אור מעטום. מען מוז יעדען מענשען געבען דיא פרייהייט צו זאָרגען אַליין פאַר זיך, וויא עס פאָדערן זיינע פערזענליכע אינטערעסען. דאָס וועט אויך זיין אַ גליק פאַר'ן גאַנצען כלל, ווייל דערמיט וואָס יעדערער זאָרגט צו פערמעהרען זיין אייגענעם גליק — דערמיט גופא פערגרעסערט ער שוין ממילא דאָס גליק פון כלל. דיא אינטערעסען פון כלל זיינען ניט דערוויעדער די אינטערעסען פון יעדען יחיד בעזונדער. אויף דעם אופן דאַרף דיא רעגיערונג זיך ניט אַריינמישען אין לעבען פון דיא בירגער. דיא אויפגאַבע פון דער רעגיערונג איז נור צו בעשיצען דאָס אייגענטהום און צו פערטהיידיגען דיא מענשען. מעהר פערלאַנגט מען פון איהר ניט. דער בעריהמטער זאַטץ: "laisser faire, laisser passer" לאָזט טהון, לאָזט געהן, וואָס דיענט נאָך אויך איצט ביי דיא ראַדיקאַלע עקאָנאָמיסטען פאַר דעם פיהרענדען כלל אין זייערע פּראַקטישע פאָדערונגען, געהערט אויך יענער צייט. מיט דיזען זאַטץ האָט זיך דער פיזיאָקראַט גורנע געווענדעט צו דער רעגיערונג. דערמיט האָט ער געמיינט צו זאָגען, דאָס דיא רעגיערונג זאָל זיך ניט בעקימערן און אַריינמישען זיך אין עקאָנאָמישען לעבען. מען דאַרף יעדען לאָזען פריי האַנדלען און פריי שאַפען. יעדער בירגער וועט זיך שוין אַליין בעשטימען זיין מזל. אויב ער וועט לייכט פערדאַרבען, וועט ער דערפאַר לייכט פערדיענען, און אומגעקעהרט.

דיעזע פיזיאָקראַטישע אויפפאַסונג בנוגע דיא גרויסע בעדייטונג פון דער נאַטור אין געזעלשאַפטליכען לעבען, האָט געהערשט אין דיא מוחות פון דיא בעסטע געלעהרטע, דענקער און פילאָזאָפען פון צווייטען העלפט פון 18טען יאָהרהונדערט. אַלע אידעען פון יענער צייט האָבען געטראָגען מעהר אָדער ווייניגער דעם זיגעל פון דיעזער לעהרע. דיא ענציקלאָפּעדיסטען רוסאָ און מאָנטעסקע, וועלכע זיינען איבערהויפּט געווען געגען ציוויליזאַציאָן און האָבען געפּרעדיגט אז, דאָס גרעסטע גליק פאַר דיא מענשהייט איז דער נאַטור־לעבען — ביז דיא גרויסע שעפּפער פון דער פראַנצויזישער רעוואָלוציאָן מיראַבאָ, קאָנדערסע — אַלע האָבען זיך געפונען אונטער דער ווירקונג פון דיעזער לעהרע.

דער פאָטער פון דער פיזיאָקראַטישער לעהרע, איז פראַנסאָא קענע, אַ הויף־דאָקטאָר ביי לויודוויק דעם 15טען. פון דיא שטאַאַטסמענער און פּאָליטיקער, וועלכע האָבען סיסטעמאַטיזירט דיא פיזיאָקראַטישע לעהרע און געוואָלט דורכפיהרען אין פּראַקטישען לעבען, איז געווען מעהר פון אַלעמען בעריהמט דער געוויסער טורגאָ, דער פינאַנס־מיניסטער ביי לויודוויק דעם 16־טען. אזוי וויא קאָלבער ביי דיא מערקאַנטיליסטען, איז טורגאָ געווען דער פּאָליטישער פאָרשטעהער, וועלכער האָט געהאַט אַ מאַכט דורכצופיהרען און איינצואָרדנען דאָס פּראַקטישע לעבען לויט דיא פיזיאָקראַטישע אנשויאונגען.

דיא אידעאַלע גרונדלאַגען פון דער פראַנצויזישער רעוואָלוציאָן ענטהאַלטען אין זיך דיא פּראָגראַם פון דער פיזיאָקראַטישער לעהרע.

א. ש. זאַקס.

שלום יעקב אבראמאוויטץ

(מענדעלע מוכר ספרים.)

דיא פיער וויכטיגסטע ערציילונגען וואָס אבראמאָוויטש האָט אָנגעשריבען זיינען דער „קליין מענשעלע“ (1864), דער ווינש פינגערל“ (1865), „פישקע דער קרומער“ (1869) און „שלמהר׳חיים׳ס. דער לעצטער ביכעל איז ארויסגעגעבען געוואָרען אין אמעריקא. ווען ער איז ארויס אין רוסלאנד, און אונטער וואָס פאר א נאמען איז ניט בעשטימט. צווישען דעם צעטעל פון אבראמאָוויטשעס ווערק געפינט זיך ניט א ביכעל מיט אזא נאמען. עס איז אָבער קיין שום ספק ניט, אז דער ביכעל איז אבראמאָוויטשעס, און, וויא עס שיינט, איז דאָס איינע פון זיינע שפעטערע ווערק.

אבראמאָוויטשעס מעלות און חסרונות וואַרפען זיך דורך אלע פיער ערציילונגען. נאָר וואָס עלטער דאָס ווערק איז אלץ גרעסער דיא מעלות און אלץ קלענער דיא חסרונות. אין דעם „קליין מענשעלע“, זעהט זיך אָן דיא מגידות, דער מוסר־זאָגען מעהר וויא אין דיא ווייטערע ערציילונגען. מען זעהט בעשיינפערליך אז אבראמאָוויטש איז דאן געשטאנען אויפן „אלטען מארק“ פון אידישע ליטעראטור. אין דעם „קליין מענשעלע“ זעהט זיך נאָך אָן דער גאנג פון אייזיק מאיר דיעק, ד. ה. אז דיא מעשה אליין איז ניט וויכטיג, דיא שילדערונגען דארפען אויך ניט שפיעלען אזא ראָלע. דער עיקר איז דער מוסר־השכל, דיא מגידות. דאָס איז טאקי מגידות באלד אין דעם אמת׳ן זינן פון דעם וואָרט, ווייל דער „קליין מענשעלע“ איז אין עצם א מוסר־ביכעל, וועלכער שטראָפט דיא נגידים, דיא תקיפים, דיא קהל׳שע מאכערס. זעהט, איהר אומגליקליכע מענשען, שרייט דער מגיד פון דעם „קליינעם מענשעלע“, נעהמט אייך אראָפּ א מוסר פון יצחק אברהם תקיף. דאכט זיך ער האָט גענוג איינגעלייגט א וועלט, גענוג אָנגעזוייגט זיך מיט אידיש בלוט, געוואָרען א גביר אדיר, גענוג קרבנות אומגעבראכט. דריי מענשען האָט ער געפטרט, דיא ווייב האָט ער געוואָרפען, דיא היינטיגע יונגע לייט, דיא „בריות“ (דיא קענערס) האָט ער גע׳רודף׳ט און וואָס קומט שוין איהם ארויס פון זיין גרויס עשירות? זעהט וויא פול ער איז מיט חרטה, מיט וואָס פאר א ביטערן געמיטה ער שטארבט דאָס איצט אוועק פון דער וועלט? ער וואָלט שוין איצט וועלען כאפען צוריק אָבער עס איז שוין פערפאלען. איין זאך נאָר איז איהם פערבליבען צו טהאָן—שטארבען ווי א מענש. און זעהט, איהר נגידים, שטארבט כאָטש אויך וויא מענשען אויב איהר קענט ניט לעבען וויא מענשען.

און דער מוסר איז זעהר א שטארקער, א ברענענדיגער. עס איז ידוע אז דער קעלעמער פלעגט האָבען א גרויסע פעולה אויפן עולם ווען ער פלעגט זיי ברייננען א גרום פון יענער וועלט, פון גיהנם. יצחק אברהם תקיף׳ס מוסר און התראה קומען אויך פון יענער וועלט, פון טהרה ברעט, דערפאר מוז דאָס קליינגען אזוי שרעקליך, דערפאר מוז דאָס דערוועקען דיא פערשלאָפענע מענשליכע געפיהלען פון אלע אנדערע קהל׳שע רוצחים.

דורך דער ערציילונג ווערן דורכגעוואָרפען א היבשע ביסעל פאַרשוינען, אָבער א חוץ פיעלייכט דעם העלד, איז ניטאָ קיין איין מענש וואָס זאָל געמאָהלען ווערן פון אינעווייניג, וואָס דער שרייבער זאָל אונז אריינפיהרען טיעף אין זיין געדאנקען און געפיהל־וועלט. אפילו דער העלד אליין ווערט געמאָהלען איין־זייטיג. דיא מעהרסטע פארב ווערט פערגאָסען אויף זיין גייציגקייט, אויף זיין יאָגען זיך נאָך געלד. זיינע מענשליכע געפיהלען ווערן אָבגעטעמפּט אָדער אוועקגעמאכט אונטער דער האנד. און געמאָהלען איז נאָך אלעמען בלויז זיין לערן־צייט, דיא צייט ווען ער לערנט זיך ערשט זיין א תקיף, אָבער ניט ווען ער ווערט דאָס שוין.

גאָלדע, דיא צווייטע וויכטיגסטע פערזאָן, ווערט געמאָהלען אין דער ערצעהלונג נאָך שוואכער און נאָך אלט־מאָדישער. איהר שיינקייט איז גאָר ניט קיין ערדישע, נאָר עפעס וויא פון א מלאך. איהר גוטסקייט, קלוגקייט און הארעפאסנעקייט האָבען צו זיך אויך קיין גלייכען ניט. יצחק אברהם, דער פערדאָרבענער משרת און קאנדידאט אויף קהל׳שער רוצח, ווערט וויא בעצוויבערט נאָר פון איהר איין אָנבליק. ביי א יאָהר צייט ציהט איהם דיא ליעבשאפט צו

איהר וויא אַ מאַגנעט, און דאָך איז דאָס ניט קיין ליעבע, נאָר ליידענשאַפט. וואָס גאָלדע פיהלט ווען זיא האָט חתונה פאַר יצחק אברהם'ן —כאָטש זי קען נאָך ניט פערגעסען איהר מיכלען, כאָטש זיא פערדעכטיגט אביסעל איהר נייעם העלפען מיט געלד, און צווייטענס, ווען ער גיט איהר דעם גט און זאָגט איהר, אַז אויב זיא וועט איהם ניט דערקוטשען וועט ער איהר צוביסלעך געבען געלד.

אָבער אויב דיא וויכטיגסטע פערזאָנען פאַר

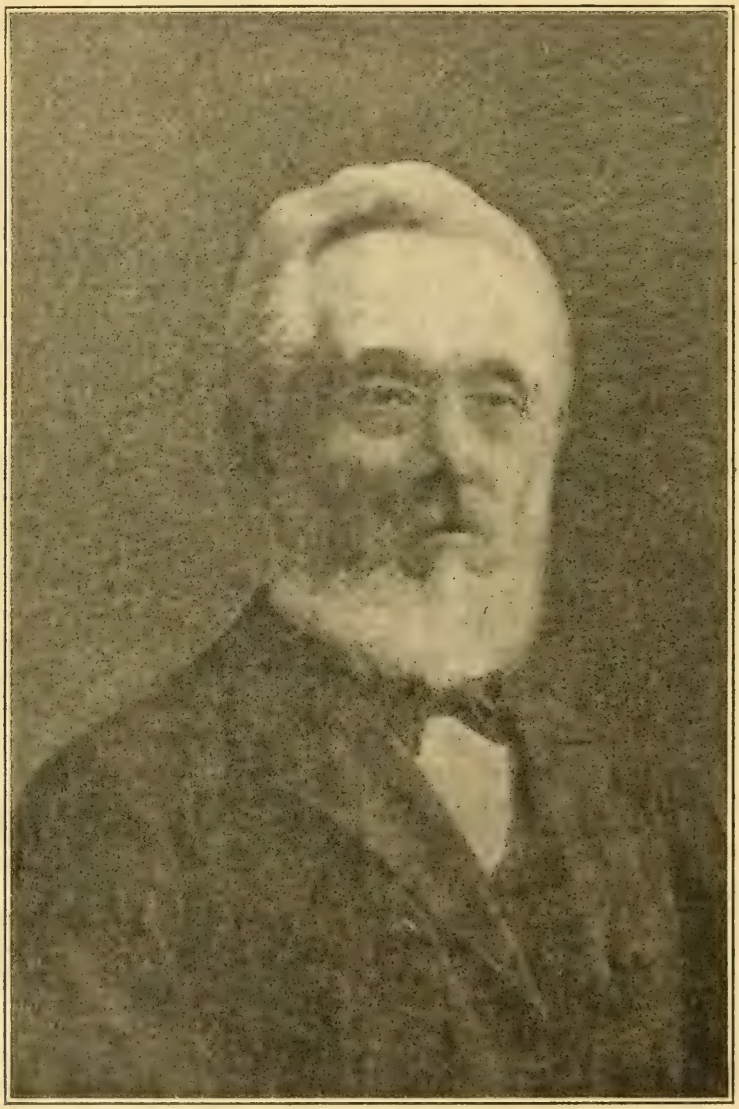

שלום יעקב אבראמאָוויטץ
(מענדעלע מוכר ספרים.)

חתן, און כאָטש זיא פיהלט אַז ער איז צו גראָב פאַר איהר — וואָס גאָלדע פיהלט ווערט ניט געמאָהלען. עטוואס העל ווערט בלויז פאָרגעשטעלט איהר שטאָלץ, ערשטענס, ווען יצחק אברהם וויל איהר, נאָך פאַר דער חתונה, פאַר־ וועלכע עס פאָדערט זיך אינעווייניגסטע צוגליי־ דערונג, קומען ארויס שוואך און דונקעל און דיא פסיכאָלאָגיע אַזוי אָרעם, קומען אָבער דערפאַר דיא זייטיגע מענשען און דיא זייטיגע בילדער, וואו אַן אויבערפלעכליכע בעשרייבונג איז אויך

געגוג, ארוים מערקווירדיג בולט און קלאהר. יצחק אברהם׳ס לעבען אלס משרת׳ל אין א קליט אלס שניידער אינגעל, אלס בעהעלפער וועלען דאכט זיך אייביג בלייבען אין דער אידישער לי־טעראטור אלס פארשריבענע טראגעדיעס פון די יסורים און גלגולים פון אן ארימען אידישען אינגעל אין ליטע און אין פוילען אין יענע ציי־טען און אפשר נאך היינט אויך.

אזוי וויא כמעט אימער אין אבראמא־וויטשעס ווערקע אזוי אויך אין „קליין מענשע־לע" שפיעלט מענדעלע מוכר ספרים א היבשע ראליע. אלס כאראקטער, ניט אלס דער פערפא־סער, נאר אלס בעשאפענער כאראקטער, — בע־וועגט ער זיך צוזאמען מיט דיא העלדען, איז איינגעקנעפעלט אין דער געשיכטע, און האט זא־גאר דיא זכיה דערמאנט צו ווערן אין יצחק אברהם׳ס צואה. מילא, דאס וואלט נאך אפשר געווען צו דערליידען אבער פיעל ערגער איז דאס וואס מענדעלע, אדער ריכטיגער אבראמא־וויטש, כאפט זיך אזוי אפט אריין צו דיא פאר־שוינען אין מויל און גיט זיי אריין ווער־טער, וועלכע זיי דארפען ניט און טארען ניט ריידען. ווערטער וועלכע זיי פערשטעהען ניט, נאר דער מגיד אין אבראמאוויטש׳ען קען זיך ניט איינהאלטען און מוז אויסשיסען מיט זיינע א חכמה, אריינלאזען א שפילקע, אבזאגען א שטי־קעל חקירה. דאס נעהמט אוועק פון דעם „קליי־נעם מענשעלע" נאך א סך מעהר פון זיין ווערטה אלס ליטעראַרישע ווערק.

דער „ווינש פינגערל" (ליידער איז ער נאך עד היום פערבליבען אונגעענדיגט. נאר אפשר וואלט דאס גאר געווען אונמעגליך צו ענדיגען וויא געהעריג איז), הגם ער איז פערפאסט גע־וואָרען סך הכל מיט א יאהר אדער צוויי נאכ׳ן „קליין מענשעלע" איז שוין א גרויסער שריט פארווערטס. דא האט שוין אבראמאוויטש אריינ־געקוקט טיעפער אין דעם אידישען לעבען, און עס א סך איידעלער פערשטאנען. ניט בלויז אוי־סערליכע פארמען מאהלט ער דא, נאר דיא טיעפסטע גלויבונגען, דעם אלט־פרענקיש אידישען בליק אויפן לעבען, די אידישע פאלקס־פילאזאפיע און פאלקס־פסיכאלאגיע, אידישע לעגענדעס אנן איבערליפערונגען.

וואס פאר א גרויסער חילוק צווישען דיא שילדערונג פון יצחק אברהם׳ס קינדהייט און צווישען הערשעלע׳ס. דארטען זיינען געווען א סך אויסערליכע בעוועגונגען, ענדערונגען, פא־סירונגען, דא זיינען דא אויך גענוג אויסערליכע פאסירונגען, הגם ווייניגער וויא דארט, דערפאר וויא פיעל מעהר הערצענס־עראייגניסע, וויפיעל גייסטיגע ערפאהרונגען. דאס בעסטע דארט ווערט בעשריבען, דא ווערט דאס ערפארשט און גע־שילדערט. דאס זעלבע איז אויך מיט דיא איב־ריגע מענשען פון דער ערציילונג, מיט דיא סצע־נעס, וועלכע זיינען אויסגעמאהלט אין דעם הינ־טער־גרונד פון דער ערציילונג.

אבער אויך דער „ווינש פינגערל" איז ניט פריי פון אבראמאוויטשעס אלגעמיינע פעהלערן. דער שונד־עלעמענט, דער פאלש ראמאנטישער עלעמענט פון איבעררא שונגען און מעשה נסים קומט דאך, וויא שוין פריהער אנגעדייטעט, אריין. דיא „שוואַרצע גבורה" געוועלטיגט נאך מיט איהר פולער מאכט.

דאס זיינען אבער בלויז קליינע קליניגקייט־טען לגבי מענדעלעס — ריכטיגער אבראמא־וויטשעס — מישען זיך אומעטום, וועלכע ווי־דערהאלט זיך אויך דא.

„פישקע דער קרומער" איז ארוים אין 1869 מיט אן ערך 4 יאהר נאכ׳ן „ווינש פינגערל". „פישקע" איז אין איינינגע הינזיכטען א שריט ווייטער אין אבראמאוויטש׳ס קאריערע אלס שריפטשטעלער, אבער אין א פאר אנדערע הינ־זיכטען איז דאס אויך א שריט צוריק.

הערר גר־צדק אין דער „אידישער פאמי־ליע" דיינקט אז „פישקע" איז דיא אנדערע זייט פון „ווינש פינגערל", א שטייגער וויא דאס ער־שטע וואלט געווען דיא אינעווייניגסטע פון א קויל, און דאס צווייטע דיא אויסווייניגסטע פון דער זעלבער קויל. דער „ווינש פינגערל" שטעלט פאר דיא רוחניות פון אידישען פאלק; „פישקע" שטעלט פאר זיינע גשמיות. מיר דאכט אבער, אז ניט אין דעם בעשטעהט דער עיקר חילוק. דער עיקר חילוק בעשטעהט גאר אין דעם, וואס אין „ווינש פינגערל" איז הערשעלע דיא צענטראלע פיגור מיט דעם אידישען המון אלס הינטער־גרונד. אין „פישקע" איז דער המון דיא צענטראל פיגור, און ר׳ מענדעלע, מיט אלטערן׳, מיטן קרעטשמער, מיט דער קרעטשמערין זיינען דאס דער הינטערגרונד. דער המון אין „הערשעלע" זיצט זיך אין דער היים, איינגעפלאנצט אין זיין ערד, אין דער ערד פון זיינע עלטערן. אין „פיש־קע" איז דער זעלבער המון אונטערוועגענס, אדער אין א גרויסער טומעלדיגער שטאדט, אבגעריסען פון דער היימישער ערד. עס איז דאריבער ניט גאר ריכטיג צו זאגען, אז אין „ווינש פינגערל" איז רוחניות און אין „פישקע" איז גשמיות. דאס איז מעהר ניט וויא א פאל, וואו א פלאנצונג ווערט ארויסגעריסען פון איהר ערד און איבער־געפלאנצט ערגעץ אנדערש. אזא פלאנצונג פער־ליערט אלע מאהל אביסעל איהר פריהערדיגען פנים.

אויב מען דארף יא צוזאמענבינדען „פיש־

קען" מיט אבראמאָוויטש'ס וועלכע ניט איז אנ־דער ווערק, דאן דארף מען זאָגען אז „פישקע" איז א מין צווייטע טהייל פון „קליין מענשעלע". ביידע זיינען אין עצם בילדער פון א מענגע מענ־שען, פון א געזעמעל, און ניט פון איינצעלנע מענשען, און אלס אזעלכע זיינען זיי ביידע אויב־ערפלעכליך. א געזעמעל מענשען האָט בלויז איין נשמה, איין אינסטינקט. דעם אינסטינקט דארף מען איבערגעבען מאָהלענדיג דעם געזע־מעל. א געזעמעל מענשען אז מען מאָהלט דארף מען ניט געבען קיין גענויע בילד פון יעדען בע־זונדער, מען דארף זיי אלעמען צוזאמענפלעכטען אין איין קוילעטש. דעריבער איז דאָס „פישקע" ניט אזוי עדעל, ניט אזוי טיעף, ניט אזוי רוחניות'דיג וויא דער „ווינש פינגערל". דיא קונסט, וואָס גיט זיך אָפּ מיט מאָהלען געזעמלען איז א אויבערפלעכליכער סאָרט קונסט איידער די וואָס מאָהלט בעזונדערע מענשען. די טיעפקייט פון „ווינש פינגערל" פעהלט אין „פישקען". קיין פראגע ניט, אז פישקע'ס געשטאלט קומט ניט צו הערשעלע'ס. ניט ווייל יענער איז עדעלער. פישקע איז אויך ניט גראָב, כאָטש ער איז אן אונטערשמייסער אין א באָד און געהט אום אי־בער דיא הייזער. נאָר דערפאר, וואָס פישקע רעדט מעהר איידער ער פיהלט און דענקט, און הערשעלע פיהלט און דענקט מעהר איידער ער רעדט. הערשעלע פיהלט און דיינקט פון סאמע קינדהייט אן; מיט פישקע'ס געפיהלען בעקענען מיר זיך ערשט ווען זיין טראגעדיע פאנגט זיך אָן. פישקע לעבט אויסערליך, זיין לעבען וויקעלט זיך פאנאנדער, אזוי וויא זייד אָדער טול ארום א קלעצעל, ארום דיא פיעלע פאסירונגען וואָס קומען מיט איהם פאָר, עס שפריצט ארויס אין דרויסען אזוי וויא א קינסטליכער פאָנטאן, און דיא טראָפּענס ווערען באלד צורונען, הער־שעלע'ס לעבען גראָבט אינעווייניג אזוי וויא א ווילדער אונטער־דרערדיגער קוואל און צופלייצט זיך, הגם אומגעזעהען פארן אויבערפלעכליכען אויג, ווייט איבער א מורא'דיגען שטה.

פאר דיא פינף יאָהר זינט דעם „קליין מענשעלע" זיינען אבראמאָוויטשעס געצייג א סך קרעפטיגער און פיינער געוואָרען. דיא פארב איז געוואָרען קלעהרער, לויטערער; דער פינ־זעל, דעליקאטער, ווירקזאמער. אלס בילדער פון א דרויסענדיגען, אויבען־אויפיגען, מעהר ממשות'דיגען לעבען, וועט דער „קליין מענשע־לע" זיין אנטקעגען „פישקען" וויא א גאלעריע פון בלויז אויסגעהובלעוועטע פיגורען אנטקעגען א גאלעריע וואו דיא פיגורען זיינען לויטער אויס־געטאָקטע.

„פישקע" איז ביז א געוויסען גראד א אי־דישע אידיליע, דאָס הייסט דיא מענשען לעבען דאָ אין דער נאטור, זיא ווירקט אויף זיי און צו־גיסט איבער זיי איהר השפעה און זיי ווירקען אויף איהר. דאָס הייסט, זיי קליידען איהר אָן מיט א געשטאלט גענומען פון זייער פאנטאזיע, פון זייערע אלטע לעבענס־געוואָהנהייטען.

מענדעלע ווערט שטארק בעאיינפלוסט פון דער נאטור. דיא זונן גיסט ארייַן פרייד און לוי־טערקייט אין זיין נשמה. אָבער זיא בעקומט פון איהם אויך א נייעם געשטאלט. דיא קלאָהרע זוניגע פעלד נעהמט אָן דעם געשטאלט פון א מסית ומדיח, און דיא לבנה פערשטעהט זיך אויף גלות־שפראך.

דאָס איז ווידער א נייעם צום גוטען אין מענדעלע'ס ווערק. אנ'אנדער נייעם צום גוטען איז וואָס „פישקע" איז א מעהר עפישער מעהר אָביעקטיווער בילד. דער פערפאסער האלט זיך דאָ א סך מעהר אָן דער זייט איידער אין דיא צוויי פריהערדיגע ווערק. אבראמאָוויטש אליין שווייגט דאָ כמעט אין גאנצען. מענדעלע, אמת, רעדט יא, אָבער דערפאר איז דאָ ר' מענ־דעלע גאָר ניט דער זעלבער, וויא אבראמאָוויטש. ער איז א גאנץ בעזונדערע געשטאלט פון ם פער־פאסער, און ער איז אויך איינער פון דיא העל־דען פון דער ערצעהלונג. ביז וואנען פישקע קומט ניט ארויס אויף דער סצענע, שפיעלט ער דיא הויפט־ראָלע, און אפילו דערנאָך פארנעהמט ער נאָך אלץ אן ארט אויף דער ביהנע

ממילא קומט שוין ארויס, אז וויבאלד אב־ראמאָוויטש אליין שווייגט צו, איז אין „פיש־קען" דאָ א סך ווענינער מגידות וויא אין דיא פריהערדיגע ווערק. דיא ערצעהלונג געהט מיט מעהר סדר, מיט מעהר טאָלק, ניט אזוי צו־וואָרפען, צופיצעלט, וויא א מגיד'ס דרשה. דער־פאר אָבער, ווייל אבראמאָוויטש האָט זיך דאָ פארנומען צו דערצעהלען א „גאנצע געשיכטע", איז דער שונד־עלעמענט א סך שטארקער. פלוצ־לונגע סיבות, טרעפונגען און מעשה נכים זיי־נען דאָ אויסגעשאָטען גאנצע הויפענס־ווייז.

(שלוסס פאָלגט).

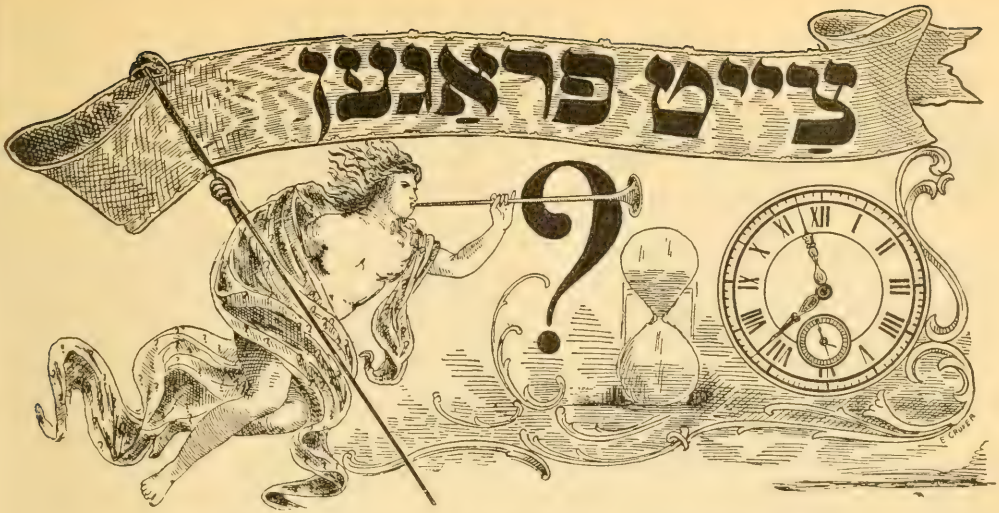

דיא אלטע און דיא נייע יוניאנס*)

דיא פאָרגעשיכטע פון „אינדאָסטריעל".

יעלע מענשען, וועלכע זיינען ניט אזוי גוט בעקאנט מיט דיא טרייד־יוניאָניסטישע בעוועגונג פון אמעריקא, בעטראכטען דיא בעוועגונג פון „אינדאָסטריעל" אלס דעם נייעם „מלאך הגואל", וועלכער וועט ארויספיהרען דיא ארבייטער פון אלערליי מצרים'ס און מיט זיי אריינמארשירען גלייך אין דיא סאָציאליסטישע געזעלשאפט. זיי בעטראכטען דיעזע בעוועגונג אלס דעם ערשטען פערזוך צו בעפרייען דיא ארבייטער פון דעם פערדערבליכען איינפלוס פון דיא „אמעריקאן פעדעריישאָן אָוו לייבאָר". און, אזוי וויא דיא גרינדער און פיהרער פון דיעזע בעוועגונג זיינען אלע סאָציאליסטען, איז פאר זיי קיין צווייפעל ניט, אז אונטער זייער איינפלוס וועט דיא גאנצע ארבייטער־בעוועגונג דורכגעדרונגען ווערן מיט דעם סאָציאליסטישען גייסט און דער סאָציאליזמוס וועט געווינען איין טריאומפּף נאָך דעם אנדערען.

דער חשבון איז אפילו א גאנץ גלאטער, אָבער ווען מיר קוקען זיך צו אביסעל נעהענטער צו דיא פאקטען זעהט דיא זאך גאנץ אנדערש אויס.

דער פערזוך צו מאכען אין איין „בין השמשות", קלאסענבעוואוסטע סאָציאליסטען פון אלע טרייד יוניאָנס איז יעצט שוין ניט מעהר קיין נייעס פיר דיא, וועלכע זיינען געגווען בעקאנט מיט דיא טרייד־יוניאָן בעוועגונג אין אמעריקא.

דאָס אומגליק מיט דיא יעניגע וועלכע זיינען אזוי שטארק בעגייסטערט פיר דיעזע „נייע בעוועגונג", איז וואָס זיי ווילען דורכאויס פערגלייכען דיא אמעריקאנישע טרייד־יוניאָן בעוועגונג מיט דיא דייטשע. דער אמת אָבער איז, אז ס'איז אונמעגליך צו מאכען אירגענד וועלכען פערגלייך צווישען דייטשלאנד און אמעריקא אין דיעזער הינזיכט. אין דייטשלאנד האָט דיא סאָציאליסטישע בעוועגונג בעשאפען דיא טרייד־יוניאָנס.

דיא סאָציאליסטישע בעוועגונג איז דאָרט עלטער. דיא צאָהל סאָציאליסטישע וועהלער איז עד היום גרעסער איידער דיא צאָהל טרייד־יוניאָניסטען. אויך שפּיעלען דיא סאָציאליסטען דאָרט א פיעל גרעסערע ראָלע אין לאנד, פאָלגליך איז גאנץ נאטירליך, וואָס די געווערק־

*) אין יאנואר־העפט פון „צוקונפט" האָבען מיר געעפענט א דעבאטע איבער דיא שטרייטפראגען אין דער אמעריקאנער יוניאָן־בעוועגונג מיט א'נאר־טיקעל פון גענ. דעבס, וועלכער איז איינער פון דיא גרינדער אנן פייערדיגסטער פארטהיידיגער פון דער נייער „אינדאָסטריעל" בעוועגונג.

גענ. יאָזעף בארענדעס איז דער ערשטער צו פאר־טהיידיגען דיא „אלטע יוניאָנס", זעלבסטפערשטענד־ליך, אז אין אזא דעבאטע ווערן ארויסגעשטעלט בע־הויפּטונגען, וועלכע געפעלען דעם אנדערן צד ניט. פאר דיא בעהויפּטונגען איז פעראנטוואָרטליך נור דער שרייבער. „דער אנדערער" צד קען באנוצען דיא „צוקונפט" פאר א ענטפער. דיא דעבאטע איז אָפען. (דיא רעד).

שאַפטען זיינען דאָרט פון אָנפאַנג אָן אָרגאַניזירט און געפיהרט געוואָרען פון סאָציאַליסטען און זיינען געווען אין גייסט סאָציאַליסטיש. כאָטש אָפיציעל זיינען זיי עד היום אפילו דאָרט נייטראַל און געהערען אָפיציעל צו קיין פּאַרטיי ניט. אויסער דעם עקזיסטירען אין דייטשלאַנד יוניאָנס פון אַנדערע פּאַרטייען: פון דיא ליבעראַלען (הירש יונקערשע) פון דיא קאַטהאָליקען, פון דיא פּראָטעסטאַנטען.

דיא שאַפונג פון אַן אונאַבהייַנגיגע טרייד יוניאָניסטישע בעוועגונג אויף דעם דייטשען באָדען האָט, זעלבסטפערשטענדליך, געמוזט וועווערען, אַ פערראַטה געגען דיא אַרבייטער־קלאַסע.

דאָ, אין אַמעריקאַ, זיינען דיא אומשטענדען גאַנץ אַנדערע. דיא טרייד יוניאָניסטישע בעוועגונג איז דאָ אַלט אונגעפעהר אַנדערטהאַלבען יאָהר־הונדערט, וועהרענד דיא סאָציאַליסטישע בעוועגונג, אין איהר אָרגאַניזירטע פאָרמע, איז קוים אַלט 25־20 יאָהר.

נאָך איידער עס איז געווען אַ אַהנונג וועגען אַ סאָציאַליסטישע בעוועגונג, האָבען שוין דאָ דיא יוניאָנס געהאַט זייערע מאַרטירער און אָפּפער, וועלכע האָבען געוויס קיין גלייכען ניט אין אונזער יעצטיגער סאָציאַליסטישע בעוועגונג.

עס איז, דוכט זיך, קלאָהר, אַז ניט האָבענדיג דיא זעלביגע חזקה אויף דיא טרייד־יוניאָניסטישע בעוועגונג, וועלכע דיא סאָציאַליסטען האָבען אויף איהר אין דייטשלאַנד, האָבען מיר געדאַרפט זיך אַריינוואַרפען אין דיא טרייד־יוניאָניסטישע בעוועגונג מיט לייב און לעבען, ערשטענס דערפאַר, ווייל דער פּלאַץ פון אַ סאָציאַליסט איז אין דיא טרייד יוניאָן, און צווייטענס, דערפאַר, ווייל נאָר דורך דיא בעשטענדיגע לייסטונג פון הילפע און פריינדליכע אויפקלעהרונג קענען מיר ערוואַרטען צו געווינען דיא גרויסע אַרבייטער מאַסען פיר'ן סאָציאַליזמוס.

אנשטאָט דעם האָבען מיר אָנגענומען דיא טאַקטיק "מאַכען שבת פאַר זיך". מיר האָבען דיא יוניאָנס אַטאַקירט, מיר האָבען זייערע ערוועהלטע פיהרערס בעצייכענט אַלס "פייקירס", און דערנאָך האָבען מיר פון זיי געפאָדערט, אַז זיי זאָלען ווערען מיטגליעדער פון דיא ס. ל. פּ. און שטימען פאַר איהרע קאַנדידאַטען.

מיר זיינען אָבער דערביי אַליין ניט געבליעבען שטעהן; אָנקלאָגענדיג דיא "סענטראַל לייבאָר" פון נויאָרק, — דעם גרעסטען שטעדטישען צענטראַל פערבאַנד פון טרייד־יוניאָנס, — אַז ניט אונטערשטיצענדיג דיא ס. ל. פּ. איז ער אַ ווערק־צייג אין דיא הענד פון קאַפּיטאַליסטען, האָבען מיר אָנגעצייגט מיט שטאָלץ אויף דיא "דייטשע געווערקשאַפטען", אַ צענטראַל פערבאַנד פון דייטשע און אידיששפּרעכענדע יוניאָנס, וועלכער איז געווען אין אונזערע הענד כחומר ביד היוצר.

דיא „סענטראַל לייבאָר יוניאָן" האָט אונז בעשולדיגט אין אונאַרענטליכקייט. איהר פּרעדיגט: „אַרבייטער אַלער לענדער פעראייניגט אייך", און צום סוף צערשפּליטערט איהר דיא קרעפטע פון דיא אָרגאַניזירטע אַרבייטער, דאַדורך וואָס איהר האָט אָבגעטהיילט אונזער דייטשע און אידישע מיטאַרבייטער אין אַ בעזונדער קערפּערשאַפט. ווען מיר וועלען ערלויבען, אַז דיא דייטשע און אידישע אַרבייטער זאָלען זיך אָבטהיילען פאַר זיך, דאַן וועלען זיך דיא איירישע, ענגלישע און אַלע אַנדערע אַרבייטער, וועלכע שטאַמען אָב פון פערשיעדענע נאַציאָנאַליטעטען, — אַלע וועלען זיך אָבטהיילען יעדע פאַר זיך און אויף אַזאַ אופן וועט דיא גאַנצע ביסעלע אַחדות, וועלכע דיא אַמעריקאַנישע אַרבייטער האָבען זיך ערקעמפּפט אים לויף פון פיעלע יאָהרען אין גאַנצען פערניכטעט ווערען."

אויף אַזאַ אופן האָט זיך אָנגעפאַנגען דיא עפענטליכע פיינדשאַפט פון דיא אַמעריקאַנישע טרייד יוניאָנס צו אונזער סאָציאַליסטישע בעוועגונג.

מיר זיינען געבליעבען ביי אונזער טאַקטיק און דער רעזולטאַט איז געווען, אַז אין יאָהר 1889 האָבען מיר זיך אָבגעטהיילט אין גאַנצען פון דיא "סענטראַל לייבאָר יוניאָן" און האָבען זיך אָרגאַניזירט אונטער דעם נאָמען "סענטראַל לייבאָר פעדעריישאָן". אין דיעזע קערפּערשאַפט האָבען מיר זיך געפיהלט גאַנץ בעקוועם. צו דיעזען "טרייד יוניאָן" פערבאַנד האָבען, אַ חוץ יוניאָנס אויף בעלאַנגט סעקציאָנען פון דיא סאָציאַליסטישע אַרב. פּאַרטיי און סאָציאַליסטישע עדיוקיישיאָנאַל סאָסייעטיס. דאָרטען האָבען מיר אינדאָסירט אונזערע קאַנדידאַטען און אַלעס איז געווען אַגיל וואַשמח, נאָר אַז ס'איז געקומען צום צעהלען דיא שטימען, האָט מען דיא אַרבייטער'ס שטימען געטראָפען איבעראַל, נאָר נישט ביי אונז.

מיט אַמאָל האָבען מיר זיך אַרומגעזעהען, אַז "דיא אַמעריקאַן פעדעריישאָן אָוו לייבאָר" מיט איהר מיליאָן מיטגליעדער, וועלכע האָבען דאַן צו איהר בעלאַנגט, שטעהט עלענד וויא אַ יתום. דער "פייקיר", גאָמפּערס, טהוט דאָרט וואָס ער וויל און ס'איז ניטאָ ווער עס זאָל אויף איהר אַכטונג געבען, און נון איז געוואָרען אונזער קריעגס־געשריי: "אַריין אין דיא אַמעריקאַן

זירען אין סאָציאַליסטישע יוניאָנס און אַלס אַזעלכע זיך נאָכהער אַנשליסען אַן דיא סענטראַל לייבאָר פעדעריישאָן. אום צו זיין קאָנזעקווענט, האָבען מיר נישט אַנערקענט דיא סטרייקס פון „פייקערס" און, אים נאָמען פון אונזערע הייליגע פּרינציפּען זיינען מיר פערבליעבען אַרבייטען דאָרט וואו דיא פעדעריישאָן יוניאָנס האָבען געסטרייקט. און, זעלבסטפערשטענדליך, אַז ווען מיר זיינען געגאַנגען סטרייקען זיינען דיא פעדעריישאָן יוניאָנס פערבליעבען אַרבייטען. מיר האָבען דיא "פייקירס„, וויא געהעריג פערדאַמט, אָבער דיא צושטענדע זיינען דאַדורך ניט געענדערט געוואָרען. וויא מיר האָבען געדיינקט, אַז מיר האָבען רעכט, דער פאַקט קען אָבער דאָך ניט אָבגעשטריטען ווערען, אַז פּראָפיטירען דערפון האָבען אַלע, נור ניט דיא אַרבייטער.

אום צו דערלאַנגען דיא "פייקירס„ דעם לעצטען טוידט־קלאַפּ, האָבען מיר געשיקט גענאָסע לוסיען סעניעלס, אַלס דעלעגאַט פון דיא ריינע, אמת'ע טרייד־יוניאָניסטישע סענטראַל לייבאָר פעדעריישאָן צו דער פייקערישע אמ. פעד. אָוו לייבאָר, ער זאָל זיי לערנען דרך ארץ.

דיא סאָציאַליסטיש־געזאָנענע דעלעגאַטען, אונטער דיא פיהרערשאַפט פון לוסיען סעניעלס, האָבען זיך בעמיהט צו בעווייזען, אַז דיא ס. ל. פּ. איז ניט קיין פּאָליטישע פּאַרטיי, אין דעם איינפאַכען זינן פון וואָרט, זאָנדערן אַז זיא איז אַן אַרבייטער אָרגאַניזאַציאָן, און אַלס אַזעלכע איז זיא בערעכטיגט צו זיין פערטראָטען אין דיא פעד. אָוו לייבאָר. נאָך אַ העפטיגער דעבאַטע, וועלכע האָט פערנומען מעהר וויא אַ גאַנצען טאָג, וואו מיר האָבען געשטורעמט איין פייקערישע פעסטונג נאָך דיא אַנדערע, בעווייזענדיג וויא נויטווענדיג עס איז פאַר דיא פייקערס אַז מיר זאָלען ביי זיי זיין פערטראָטען, אום מיר זאָלען זיי קענען אויסראַמען פון דיא פעד. אָוו לייבאָר, האָבען מיר געהאַט 535 שטימען פיר דיא צולאַסונג פון סעניעלס און, סך הכל 1699 שטימען דאַגעגען. סעניעלס האָט פערלאָזען דעם לאָקאַל מיט דער בעמערקונג, אַז פון יעצט אָן און ווייטער פאַנגט אָן דער קאַמפּף געגען דיא פייקירס אויף מעסער און דער קאַמפּף וועט אַזוי לאַנג אָנהאַלטען ביז וואַנען עס וועט ניט איבערבלייבען קיין שריד ופּליט פון גאָמפּערס'עס פעדעריישאָן.

אין 1893, ווען די קאָנווענשאָן פון די אַמעריקאַן פעדעריישאָן אָוו לייבאָר האָט שטאַטגעפונדען אין שיקאַגאָ, זיינען מיר וויעדער געקומען צו דיא "פייקירס„ און מיר האָבען פאַרגעשלאָגען דעם בעריהמטען "אַמענדמענט 10„ צו דיא קאָנסטיטוציאָן פון דיא פעדעריישאָן אָוו לייבאָר, אין וועלכען דיא פעדעריישאָן אָוו לייבאָר זיך פיר דיא קאָלעקטיווע איינגענטהום פון אַלע מיטלען דער פּראָדוקציאָן און אַלע רייכטהימער, קוריץ און גוט — סאָציאַליזמוס. אום אָבער דיא פייקערס זאָלען ניט האָבען אַליין דיא גאַנצע דעה איבער דיעזען זעהר וויכטיגען פּונקט, האָבען מיר פאָרגעשלאָגען אַ רעזאָלוציאָן, אַז דיעזע פראַגע זאָל איבערגעגעבען ווערען צו אַ רעפערענדום־וואָוט פון אַלע איינצעלנע מיטגליעדער פון דיא פעדעריישאָן אָוו לייבאָר. "פייקערס„ וויא זיי זיינען, האָבען דיא דעלעגאַטען געשטימט פיר אַ רעפערענדום־וואָוט און אונזער שמחה פון דעם זיעג איבער דיא פייקערס האָט ניט געהאַט קיין גרענעץ.

וואַרטענדיג מיט דער גרעסטער אונגעדולד אויף דעם רעזולטאַט פון רעפערענדום־וואָוט פון דיא מיטגליעדער פון דיא פעדעריישאָן אָוו לייבאָר, האָבען מיר דערווייל, אויף אונזערע מיטינגען און אין אונזער פּרעססע געשאָטען פּעך און שוועבעל אויף דיא פייקערס וואַרום זיי האָבען גאָמפּערסען וויעדערוועהלט. אין דערזעלבער צייט האָט עפּעס אַנדערעס פּאַסירט. דעליאָן האָט אַרויסגעשטופּט סעניעלס פון זיין פעדעריישאָן אָוו לייבאָר און לאָמיר פון דאָרט אַרויסטרייבען דיא פייקירס!„

אום צו זיין ביכולת אויסצוראַמען דיא "פייקירס„ פון "אַמ. פעד. אָוו לייבאָר„ האָבען מיר זיך געמוזט ווענדען צו דעם "פייקיר„ גאָמפּערס, דעם פּרעזידענט פון דיא "פערפייקירטע„ פעדעריישאָן אָוו לייבאָר, פאַר אַ טשאַרטער און, וויא ס'איז געווען צו ערוואַרטען, האָט גאָמפּערס מבטל געווען אונזער אַפּליקיישאָן פיר אַ טשאַרטער אויף דעם גרונד, אַז דיא קאָנסטיטושאָן פון דיא "אַמעריקאַן פעדעריישאָן אָוו לייבאָר„ פערביטעט צו בעווייליגען אַ טשאַרטער צו איינגענד וועלכע קערפּערשאַפט, וועלכע ענטהאַלט אין איהר מיטען אַ פּאָליטישע אָרגאַניזאַציאָן. און, "פייקיר„ וויא ער איז געווען, האָט ער פון דעסטוועגען ערקלעהרט, אַז ער וועט דעם טשאַרטער בעווייליגען אויף דיא בעדינגונג, אַז דיא ס. ל. פּ. סעקציאָנען זאָלען זיך צוריקציהען פון דיא צענטראַל לייבאָר פעדעריישאָן.

דאָס האָבען מיר ניט געוואָלט. נאָכגעבען גאָמפּערסען? אַ מכה! מיר האָבען זיך בעשלאָסען צו צייגען דער "אַמעריקאַן פעדעריישאָן אָוו לייבאָר„ ווער ס'איז עלטער. דערווייל, האָבען מיר אויפגעפאָדערט דיא סאָציאַליסטיש געזאָנענע אַרבייטער זיי זאָלען זיך אָבטהיילען פון דיא אַלטע פייקערשע יוניאָנס און זיך אָרגאַני־

שטעללע אַלס רעדאַקטאָר פון "פּיפּעל". דיא מייסטע גענאָסען זיינען געווען שרעקליך ענטריסטעט פאַר דעם און דעליאָן האָט אַרויסגעזעהען אַז מען מוז פערשאַפען אַ כסאַהרבנות'ער־געץ אַנדערש פאַר סעניעלס. און, גראַדע וויא געוואונשען, האָט זיך דיא געלעגענהייט געפונען. דעליאָן איז געוואָרען אַ מעמבער פון דיא "נייטס אָוו לייבאָר". ער האָט אָנגעגעבען אין נדן דיא אידישע שניידער־יוניאָנס, וועלכע ער האָט געהאַט אין וועסט־פּאַקעט באופן, אַז סעניעלס זאָל קריעגען דיא רעדאַקטאָר־שטעללע אין דעם אָפיציעלען אָרגאַן פון דיא נייטס אָוו לייבאָר. פּאַודערלי, וועלכער איז דאַן געווען מייסטער וואָירקמען פון ק. אָוו ל., איז פערדאַמט געוואָרען אַלס פייקער און אַזוי וויא פון הימעל איז אַרונטערגעפאַלען „גענאָסע" סאַוורין, אָדער גערויכערטער פּאָליטישען; אַן עקס לייבאָר קאָמישיאָנער אַפּאָינטעד פון אַ דעמאָקראַטישען גאָווערנאָר, — איהם האָט דעליאָן אויפגעכאַפּט אַלס דעם נייעם משה, וועלכער זאָל דיא אַמעריקאַנישע אַרבייטער צופיהרען צום סאָציאַליזמוס.

וועט איהר דאָך וועלען פרעגען: היתכן? זאָלט איהר זיך מטריח זיין איבערצולעזען דעליאָן'ס אייגענע ערקלעהרונג דעריבער אין זיין אייגענעם "פּיפּעל", אונטער דעם דאַטום פון דעצעמבער דעם ערשטען 1895. דאָרט וועט איהר זעהן, אַז דעליאָן האָט געפּושט סאַוורין'ען.

אין פּיעלע זאַכען האָט זיך אפילו דעליאָן מיט זיין קראָקערשע קראַפט געטוישט, אָבער אַז ער האָט געהאַט דיא אידישע שניידער־יוניאָנס אין זיין וועסט־פּאַקעט, אין דעם האָט ער קיין טעות ניט געהאַט. דורך דיעזע יוניאָנס און אַנדערע קליינע אונבעדייטענדע יוניאָנס, איז איהם געלונגען צו קריעגען אַ מאַיאָריטעט אין דיסט. אַסעמבלי 49 ק. אָוו ל., וועלכע האָט געהאַלטען ביי דיא גסיסה און האָט נאָר געלאָזט הערען פון זיך, ווען זיא האָט גע'כשר'ט סקעבס וואָס פלעגען פערנעהמען די פּלעצער פון סטרייקער פון דיא פעדעריישאָן.

אַצינד, אַז זיי האָבען נאָך געקראָגען דיא הסכמה פון דיא "וויסענשאַפטליכע" צום סקעבען, זיינען דיא חברה־לייט גאָר געווען אין זיעבעטען הימעל.

דערווייל האָט מען געבראָכען איין סטרייק נאָך'ן אַנדער'ן און אונזער פּרעסע האָט מחרים געווען יעדען סטרייק פון דיא פעדעריישאָן אַלס מעשה שטן וועלכען עס איז אַ מצוה מבטל צו זיין. דיא „ריינק און פייל" פון דיא פעדעריישאָן זיינען געוואָרען ערביטערט ביז אויף דאָס אויסערסטע און דער רעזולטאַט איז געווען, אַז ביי דיא נעכסטע קאָנווענשאָן פון דיא אַמעריקאַן פעד. אָוו לייבאָר, אין דענווער, האָבען דיא דעלעגאַטען בעריכטעט, אַז זייערע יוניאָנס האָבען זיי אינסטרואירט צו שטימען געגען דעם "פונקט 10".

דערווייל האָט זיך אָבער "גענאָסע" סאַוורין אַרומגעזעהען, אַז ער דאַרף דעם דזשאַב פון רעדאַקטאָר פאַר איינעם פון זיינע "ברידער", אויף וועמען ער קען זיך פאַזיטיוו פערלאָזען, האָט סעניעלס דעם דזשאַב ניט געקראָגען און דעליאָן האָט אונז בעפוילען צו שרייען בקול רם, אַז סאַוורין איז אויס גענאָסע און, אַז דיא ק. אָוו ל. איז ניט מעהר דיא כשר'ע אַרבייטער אָרגאַניזאַציאָן, וועלכע זיא איז געווען און אַז אי סאַוורין אי גאָמפּערס זיינען פייקערס און אַז אי דיא א. פ. אָוו לייבאָר, אי דיא ק. אָוו ל. דאַרפען געמאַכט ווערען תחת חרב און זייער פּלאַטץ דאַרף פערנעהמען אַן עהרליכע "ציעל־בעוואוסטע, קלאַסענ־בעוואוסטע אָרגאַניזאַציאָן".

אַ נייע, אַ שפּאָגעל נייע סאָציאַליסטישע טרייד־יוניאָן, וועלכע זאָל קענען אַריינגעהמען תחת כנפי השכינה דיא 20 מיליאָן אַרבייטער פון אַמעריקאַ.

און, אונזער גענעראַל האָט אויסגעשריען זיין נייע קאַמאַנדאַ:

"אַרויס פון דיא פעדעריישאָן, אַרויס פון דיא קנייטס אָוו לייבאָר, און אַריין אין דיא סאָשעליסט טרייד און לייבאָר אַליענס. און מיר האָבען געענטפערט כולם בפה אחד: נעשה ונשמע!

יאָזעף באַראָנדעסס.

וויא אזוי רעוואלוציאנען ווערען געמאכט

(וויא זייכען פאַרגעקומען רעוואָלוציעס אין מערב־אייראָפּא).

פון פ. אַנמאַן. (צווייטער טהייל).

(ארויסגעגעבען פון „בונד", 1905).

יך דיא איינלאַדונג פון'ם רעדאַקטאָר האָב איך אָנגענומען צו שרייבען אַ רעצענזיע איבער דעם ביכעל פון פ. אַנמאַן וועגען דעם „וויא עס זיינען פאָרגעקומען רעוואָלוציעס". אָבער האָבענדיג איבערגעלעזען דעם ביכעל, ווילט זיך מיר שרייבען פיעל מעהר וויא אַ רעצענזיע. מיר ווילט זיך טהיילען מיט דעם לעזער דעם גייסטיגען פערגניגען, וואָס איך האָב גענאָסען לעזענדיג דאָס ביכעל; מיר ווילט זיך אויך ריידען פון דעם „בונד" אלס ארויסגעבער פון אידישע ליטעראטור.

מען רעדט זעהר פיעל פון דעם „בונד", מען קריטיקירט איהם פון אַלע זייטען: אייניגע לויבען איהם, אַנדערע זידלען איהם, נאָך אַנדערע ווילען איהם גלאַט אַוועקמאַכען אונטער'ן האַנד. מיר איז אָבער נאָך ווייניג אויסגעקומען צו הערען עטוואס וועגען דיזע זייטע פון „בונד'ס" טהעטיגקייט. און דער „בונד", אלס פאָבלישער האָט זיך גאָר ניט מיט וואָס צו שעהמען. ער האָט, פערקעהרט, פיעל אורזאַכען צו זיין שטאָלץ.

און מיר ווילט זיך יעצט נאָך מעהר ריידען פון דעם „בונד", ווייל אויף דעם ביכעלע שטעהט אייגענטליך אַ פאַלשע אדרעסע. איך ווייס ניט צו האָט דאָס דער פערפאַסער געטאָהן בכיון, צו ניט. דער אמת איז, אַז דעם פערפאַסער איז גאָר ניט געגאַנגען אין דעם „וויא זיינען פאָרגעקומען רעוואָלוציעס אין מערב־אייראָפּא". וואָס ער האָט געוואָלט ארויסברייגגען, איז גיכער: „וויא אזוי זאָל מען מאַכען דיא רעוואָלוציע אין רוסלאַנד?" דאָס ביכעל איז דורך דעם אין אַ געוויסען זינן אַ פּראָגראַם־ערקלעהרונג פון „בונד". און עס איז אַ פערגעניגען צו לעזען מיט וואָסער קלאָרקייט, פערשטענדיגס און ציעלבעוואוסטזיין דער פערפאַסער, וויא דיא ארויסגעבער קוקען אויף זייער אויפגאַבע.

אום דעם לעזער צו געבען אַ שטיקעל בעגריף פון דיזע ארבייט, וויל איך ניט שרייבען קיין קריטיק, נאָר גיכער מאַכען אַ „פּירוש" אויף דעם ביכעל. און צוליעב דיזען צוועק וועל איך מוזען מהפך זיין דעם סדר. איך וועל מוזען טהון פונקט פערקעהרט וויא דער פערפאַסער האָט געטאָן:

דער נאַמען פון דעם ביכעל איז: „וויא זיינען פאָרגעקומען רעוואָלוציעס אין מערב־אייראָפּא?" וויא שוין געזאָגט, איז דער נאַמען ניט ריכטיג. ביי דעם פערפאַסער האָט זיך געהאַנדעלט וועגען אַ גאַנץ אַנדערע זאַך:

רוסלאַנד איז יעצט אין אַ רעוואָלוציאָנערען צושטאַנד. דיא רעוואָלוציאָנערען האָבען געליטען אַ גרויסע נידערלאַגע אין מאָסקווא. זיי האָבען אָבער אויך צו פערצייכנען וויכטיגע ערפאָלגען: דער ערשטער מאַניפעסט וואָס האָט בעשטימט דיא בוליגין „דומא" און דער מאַניפעסט פון דעם 30טען אָקטאָבער, וועלכער האָט דעם ערשטען מאַניפעסט פיעל פערבעסערט, זיינען וויכטיגע געווינסען פון דיא רעוואָלוציאָן. וואָס עס זאָל ניט פאָרקומען, רוסלאַנד האָט היינט ניט מעהר, און קען שוין מעהר ניט האָבען קיין זעלבסט־הערשער. דאָס איז זיכער. נאָך זיכערער איז אָבער אַז די רעוואָלוציאָן איז נאָך ניט צו ענדע, און אַז דיזע „קאָנסטיטוציאָן" וועט ניט צופריעדען שטעלען דאָס ערוואַכטע רוסישע פאָלק. מען וועט נאָך אַלזאָ מוזען פיעל קעמפפען. עס זיינען פאַראַן פילע פראַגען צו פערענטפערן, און עס איז נאָך דאָ פיעל ארבייט צו מאַכען.

וואָס איז דיא נעקסטע אויפגאַבע פון דער רעוואָלוציאָן? וויא דאַרף זיא זיך פיהרען? וואָס האָט זיא צו פערלאַנגען? וואָסערע אויפגאַבען שטעהן איהר פאָר? וואָסער שטעלונג דאַרף זיא נעהמען צו דיא פערשיעדענע אויפגאַבען? דאָס זיינען אייניגע פון דיא פראַגען, וואָס דער פערפאַסער האָט זיך געשטעלט. און ער ענטפערט אויף דיזע פראַגען אויף אַ מערקווירדיגען אופן: ער דערצעהלט שטיקלעך מעשות פון דיא פריהערדיגע רעוואָלוציאָן. דיא מעשה'לעך זיינען

זעהר אינטערעסאַנט, און האָבען, דאַכט זיך, קיין שום שייכות ניט איינע מיט דיא אַנדערע. ווען מען לעזט אָבער דאָס ביכעל מיט קאָפּ, זעהט מען וויא גוט דאָס בינדט זיך איינס מיט ס'אַנדערע, און וואָסערע שטעלונג דער „בונד" נעהמט צו דיא רעוואָלוציאָן.

איך קען ביי זיך ניט פּועל'ן צו לויבען דעם פּלאַן. מאַנכעס מאָהל שיינט מיר, אַז דיא געשיכטליכע וואהרהייט מוז אַמאָהל ליידען, ווייל עס איז אונמעגליך צו ציהען אַ גענויע פּאַראַלעלע פון דיא פריהערדיגע רעוואָלוציאָנען אין מערב־אייראָפּא און דיא איצטיגע אין רוסלאַנד. מען קען ניט גלאַט פערגלייכען דיא פאַקטען פון דיא פריהערדיגע רעוואָלוציאָנען מיט דיא יעצטיגע פּאַסירונגען. וויא דיא מעשה זאָל אָבער ניט זיין, דער פּלאַן גופא איז אויסגעפיהרט מייסטערהאַפט.

לאָמיר געהן כסדר:

באַלד נאָך דעם ערשטען מאַניפעסט פון ניקאָלאַי אין וועלכען ער האָט „מיט גאָטעס גנאַדען" בעשטימט אַ „דומאַ" פאַר רוסלאַנד, נאָך איידער וויטטע איז געוואָרען מיניסטער, האָט זיך געשטעלט דיא פראַגע: זאָל מען זיך בעטהייליגען אין דיא וואהלען, אָדער זאָל מען באָיקאָטירען דיא גאַנצע פערזעהענים פון אַ קאָנסטיטוציע? וואָס איז געשעהן נאָך דעם, ווייסען אונזערע לעזער: אין דיא צייט, ווען אייניגע האָבען דיסקוטירט דיא פראַגע, האָבען דיא אַרבייטער אין פּעטערבורג, און נאָך זיי, אין פיעלע אַנדערע שטעדט, ערקלעהרט אַן אַלגעמיינעם סטרייק. דער רעזולטאַט איז געווען דער מאַניפעסט פון 30טען אָקטאָבער. פ. אַנמאַן האָט געשריבען זיין ביכעל פאַר דיזע פּאַסירונג, ער האָט אַלזאָ ריכטיג פאַראויסגעזעהען, און ער הויבט אָן מיט דיזע פראַגע: דאָס ערשטע קאַפּיטעל הייסט ביי איהם: „דיא רעגיערונג האָט אָנגעהויבען נאָכצוגעבען".

אונטער דיזער אויפשריפט דערציילט ער אונז זעהר אינטערעסאַנטע פאַקטען, וואָס דיא רעגיערונגען אין עסטרייך און אין פּרייסען האָבען נאָכגעגעבען, און אונטער וועלכע אומשטענדען זיי האָבען נאָכגעגעבען. וואָס דיא „ליבעראַלע" מיניסטאָרען האָבען אויפגעטאָהן, וויא מאַנכע קיסרים האָבען זיך ענטזאָגט און האָבען איבערגעגעבען דעם טהראָן צו דעם יורש עצר. דערביי מאַכט ער אויך זעהר וויכטיגע בעמערקונגען.

„דיא ליבעראַלע בורזשואַזיע", שרייבט ער, „איז נאָך איהר עצם טבע שרעקעדיג, בעגרענעצט, געמעסיגט און מיט שטאַט. דאַריבער... שטעלט זיא ארויס לאַזונגען העכסט געמעסיגטע, וויא למשל אָבשאַפען אייניגע שלעכטע גזירות, אָדער אָבזאָגען דעם אָדער יענעם געהאַסטען מיניסטער...

„נידער מיט גיזאַ! — האָט זיא געשריען אין דיא ערשטע טעג פון דיא פעברואַר רעוואָלוציאָן אין 1848טען יאָהר, און האָט מעהר ניט געקלעהרט וויא וועגען דעם, אַז אַנשטאַט דער רעאַקציאָנערער מיניסטערסטוואָ פון גיזאַ... זאָל דער קיסר בעשטימען אַ נייע ליבעראַלע מיניסטערסטוואָ.

„נידער מיט מעטערניכען! איז געווען דער לאָזונג פון וויענער בורזשואַזיע אין 1848טען יאָהר — ניעדער מיט פלעהווע! האָט נאָך דאָ ניט לאַנג געשריען דיא ליבעראַלע „אָסוואַבאַזשדעניע", האָבענדיג, בדעה „איינצושמועסען" דעם צאַר, ער זאָל „שענקען" אַ וועלכע ניט איז צרה'דיגע קאָנסטיטוציע".

אַזעלכע אונוויכטיגע און געמעסיגטע פאָדערונגען לוינט זיך ניט פאַר דעם פּראָלעטאַריאַט. און אויב דאָס פּראָלעטאַריאַט פערגיסט זיין בלוט פאַר אַזעלכע קליינינקע, אונניציגע פאָדערונגען, בעווייזט דאָס נור, „אַז זיין בעוואוסטזיין שטעהט אַ סך נידריגער פון זיין מוטה און גבורה. אָבער וואָס נידריגער עס איז דאָס בעוואוסטזיין פון אַ קלאַס, אַלץ קלענער איז זיין מאַכט".

אום צו פערהיטען, אַז אין רוסלאַנד זאָל אַזעלכעס ניט פּאַסירען, אום צו פערהיטען, אַז דיא רעוואָלוציאָנערען אין רוסלאַנד זאָלען זיך ניט לאָזען בעאיינפלוסען פון דיא כלומרשט'דיגע ערפאָלגע, און זאָלען זיך ניט נאָכשלעפּען נאָך דיא בורזשואַזיע, זאָגט אונז דער פערפאַסער ווייטער:

„עס פערשטעהט זיך, אַז אויב דיא בורזשואַזיע ווערט מלא שמחה, ווען מען פערבייט איין מיניסטער דורך דעם אַנדערן, קען זיא פון אַזאַ „נצחון", וואָס דער פערהאַסטער קיסר האָט זיך אָבגעזאָגט פון טהראָן, קריגען גאָר גרויסע התפּעלות, פאַר דער סאָציאַל דעמאָקראַטיע האָט עס קיין שום ווערטה ניט, וואָס דער קיסר וועט זיך אָבזאָגען פון דעם טהראָן צוליעב זיין יורש עצר . . .

. . . דיא סאָציאַל דעמאָקראַטיע פון רוסלאַנד האָט קלאָר און שאַרף אַרויסגעשטעלט אין איהר פּראָגראַם - מינימום דיא פאָדערונג פון אַ דעמאָקראַטישער רעפּובליק. דאַריבער וועט זיא קיינע הנחות פון קיסר ניט אָננעהמען, וועט קיינע פּשרות ניט מאַכען מיט דער מאָנאַרכיע. דער וועג פון

דער רעוואָלוציע, וועלכע וועט זיך דאָך ערשט אָנהויבען נאכדעם, וויא די זעלבסט־הערשונג וועט פערטיליגט ווערן, איז אויס־געבעט ניט מיט בלומען, נאָר מיט שטעכי־גע דערנער, נור קיין זאַך איז ניט אזא שטערונג פאר איהר ווייטערע ענטוויקלונג, וואַרפט ניט אונטער איהרע רעדער אזוי פיעל שטיינער וויא דיא איבערגעבליבענע מאָנאַרכיע. ניט ניקאָלאַי דער צווייטער, ניט זיין „קאזאקען אטאמאן", ניט דאָס גאַנצע געדעכענים פון ראָמאַנאָוו׳ס הויז, ניט אַ וועלכע ניט איז אַנדערע דינאַסטיע קענען מעהר ניט קעניגען אין רוסלאַנד, כאָטש אפילו אלס קאָנסטיטוציאָנעלע מאָ־נארכען... און דאַריבער איז אַ „צייטווייר־ליגער רעגיערונג", וועלכע מען האָט נאָך נאָר ניט לאַנג געהאַלטען פאר אַ שפּעטע־דיגער זאַך און וועגען וועלכער קיינער האָט נאָך ניט גערעדט אין דער רעוואָלוציאָנע־רער ליטעראַטור, איצטער געוואָרען אַ ברע־נענדע פראַגע, וואָס האָט צוגעצויגען צו זיך אַלעמענס אויפמערקזאַמקייט".

ווען עס זאָל זיך אין רוסלאַנד איינגע־בען צו שטירצען דיא זעלבסט־הערשאַפט און איינפיהרען אַ רעפּובליק, און אונזער פערפאַסער צווייפעלט ניט אין דעם, הגם עס שיינט נאָך צו זיין ווייט, איז נאָך דיא אויפגאַבע ניט צו ענדע. דאַן הויבט זיך ערשט אָן דיא אמת׳ע ארבייט פון דער רעוואָלוציאָן און אַ גאַנצע רייהע פון נייע פראַגען הייבען זיך אויף: דיא רעגיערונג איז געשטירצט, דאָס לאַנד איז אין אונאָרדנונג, מען דאַרף בעשאַפען אַ נייע רעגיערונגס מאַשין. ווער זאָל איינזעצען דיא נייע רעגיערונג? ווער איז דאַן דער בעל דעה אין לאַנד? דאָס פאָלק! אָבער דאָס פאָלק מוז דאָך האָבען אַ געלעגענהייט צו לאָזען הערען זיין שטימע? ו׳יא אזוי זאָל דאָס געמאַכט ווערען? ווער זאָל פאָרבערייטען דיא וואַהלען? וואָסערע וואַהלען זאָלען פאָרקומען? עס מוז אַלזאָ אויף דיא שנעלליגקייט געמאַכט ווערען אַ רעגיערונג אויף דערווייל, אַ צייטווייליגע רעגיערונגען, וויא דער פערפאַסער רופט דאָס. פון וועמען זאָל בע־שטעהן דיזע צייטווייליגע רעגיערונג? זאָל זיך דיא אַרבייטער קלאַסע בעטהייליגען אין דיזע רע־גיערונגען אָדער ניט? דאָס איז דער צווייטער טריט וואָס מוז געמאַכט ווערען, און אונזער פערפאַסער גיט אויך בעשרייבונגען פון דיא צייטווייליגע רעגיערונגען אין דיא פערשיעדענע רעוואָלוציאָנען אין פערשיעדענע לענדער פון מערב־אייראָפּאַ אין דעם לעצטען יאהר־הונדערט. אויך וואָסער אַנטהייל דיא סאָציאַליסטען האָ־בען גענומען אין דיזע צייטווייליגע רעגיערונגען.

דיא פראַגען זיינען אָבער נאָך אַלע ניט פערענטפערט. מיט יעדען נייעם טריט, קומען נייע אויפגאַבען. דיא צייטווייליגע רעגיערונג איז שוין דאָ. וואָס טהוט מען אָבער מיט דיזע אַלע טויזענדע און צעהנדליגע טויזענדע בעאַמ־טע און שרייבער, אייזענבאַהן און באַנק דירעק־טאָרען וואָס האָבען געדיענט אונטער דיא זעלבסט־הערשאַפט? זאָל מען זיי אַלע איבערבייי־טען, אָדער ניט? וועט מען זיי אַלע אָבשאַפען וועט אַרויסקומען אַ דאָפּעלטע צרה: 1) עס וועל־לען אָנקומען אַ מאַסע ניט געניטע מענשען, וואָס וועלען ניט וויסען וואָס צו טהון, און צווייטענס וועלען דיזע אַלע צעהנדליגע טויזענדע ווערען מיט געוואַלד אַריינגעטריבען אין דיא רייהען פון דיא רעאַקציע פון דיא קאָונטער־רעוואָלוציאָן, זאָל מען זיי ווידער אַלע לאָזען, וועט מען זיך מוזען רעכענען מיט אזא אונגעהייערע מחנה מענשען וואָס האָבען זייער לעבען לאַנג געדיענט דיא זעלבסט־הערשאַפט, וואָס פערשטעהען דאָס געשעפט זעהר גוט, און אויף וועלכע מען קען זיך בשום אופן ניט פערלאָזען. „ווייל איבערלאָ־זען דיא פריהערדיגע בעאַמטע איז פּשוט אַ סכנה פאר דער רעוואָלוציע, ווייל דאָס מאַכט גרינגער צו פערווירקליכען דיא פּלענער פון דיא רעאַקציע... וועלכע פערליערט ניט אויף איין רגע דיא האָפנונג וויעדער אויפצוריכטען דיא גאַנצע פריהערדיגע אָרדנונג... וויא גוט איז עס פאר דיא רעאַקציע צו געפינען אומעטום... אַלטע בע־קאַנטע מענשעלעך, וועלכע עס איז אזוי גרינג צו קויפען און וועמען עס גלוסט זיך אזוי שטאַרק אומצוקעהרען זיך עוריק צו דז׳ם ערלווערענעם גן עדן".

אין דער צייט פון דער פאַריזער קאָמונע, למשל, איז דער הילפס־דירעקטאָר פלעק געבלי־בען אלס פערוואַלטער פון דער פראַנצויזישער באַנק. אין באַנק איז צו יענער צייט געלעגען נאָ־הענט פון דריי מיליאַרדען פראַנק. אָבער פלעק האָט דעם דעלעגאַט פון דער קאָמונע, „דעם גוטהערציגען אינזשיניר בעלע", אָבגעגעבען אַ פאַלשען חשבון און האָט איהם איינגערעדט צו ריהרען מעגליכסט ווייניג פון דיא געלד. און „אין דער צייט ווען ער האָט אַרויסגעגעבען דער קאָמונע מיט קרעכצענעם און אָכצענעם איין מי־ליאָן, האָט ער איבערגעשיקט אין ווערסאַל 15 מיליאָן" צו טיער, דעם פיהרער פון דער רעאַק־ציע. מיט דיזע און נאָך אַנדערע פאַקטען פון דיא פריהערדיגע רעוואָלוציאָנען, פּרופט דער פערפאַסער צו פערענטפערן דיעזע שווערע פראַגע.

ווען מיר האַלטען שוין אזוי ווייט, קומט ערשט אַ נייע וויכטיגע פראַגע:

דיא רעאַקציע הערט ניט איין מינוט אויף צו פּלאַנעווען צוריק איינצופיהרען דיא אַלטע אָרדנונג. מען מוז זיך אַלזאָ בעוואָרענען, דער געוואונענער זיעג זאָל ניט פערלוירען געהן. „איינע פון דיא ערשטע פאָדערונג, וועלכע דאָס פאָלק וואָס האָט מנצח געווען, שטעלט ארויס דער אַלטער אָדער דער נייער, פון איהם אויפגעשטעלטער, צייטווייליגער רעגיערונג — איז. דערפאַר, „דיא פאָדערונג פון דיא פאָלקס בעוואפנונג“. דאָס „פאָלק“ איז אָבער ניט קיין איינהייטליכעס פאָלק. דאָס זעלבע פאָלק וואָס האָט נור וואָס צוזאַמען געקעמפּפט געגען דעם אַלגעמיינעם שונא, געפינט באַלד ארויס, אַז זיי אַליין זיינען צוטהיילט אין פערשיעדענע קלאַסען מיט פערשיעדענע אינטערעסען. עס קען גאַנץ גוט טרעפען, אַז דיא בורזשואזיע זאָל זיך נעהמען שרעקען פאַר דעם צווייטען טהייל פון׳ם פאָלק, פאַר דיא אַרבייטער קלאַסע. און זיי זאָלען זיך היטען צו בעוואפנען דאָס גאַנצע פאָלק פאַר דאָס וועלען זיי אויפפאַסען אַליין צו זיין גוט בעוואפענט. דיזע פראַגע ווערט בעלויכטען מיט געשיכטליכע פאַקטען אונטער דעם אַלגעמיינעם אויפשריפט: „דיא בעוואפנונג פון פאָלק“ (נאַציאָנאַלע גווארדיע, בירגערליכע מיליין) אין וועלכען עס ווערט דערציילט אינטערעסאַנטע פאַקטען. „ביי דער בעוואפנונג פון פאָלק“, זאָגט אונז דער פערפאַסער, „מוז מען זאָרגען דערפאַר, אַז דער פּראָלעטאַריאַט זאָל אָהן אַ שום תירוץ בעקומען געוועהר, און אַז דיא מיליין זאָל זיין אָרגאַניזירט אויף אַ דעמאָקראַטישען יסוד, אַז כדי עס זאָל זיך ניט אויסלאָזען מיט דער בעוואפנונג פון דער בורזשואזיע, קליין־בורזשואזיע און שווארצע מאות“.

דיא אויפגאַבען פון דער רעוואָלוציע זיינען מיט דיזען נאָך ניט צו ענדע, דיא שוויריגקייטען זיינען נאָך ניט אַלע פערענטפערט. און יעצט קומט אַ נייע, אַ וויכטיגע, און אפשר דיא וויכטיגסטע פראַגע:

וואָס טהוט מען מיט דיא אַרבייטסלאָזע?

„דיא רעוואָלוציע מאַכט אָן אַ מורא׳דיגען געוודער אין דיא עסקים, ברייגגט אַריין אין זיי אַ גרויסע מהומה. אויף דער סוחרישער און אינדוסטריעלער וועלט פאַלט אָן אַ פחד. דער קורס פון דיא פּאַפּיערען פאַלט מורא׳דיג געשווינד. באַנקראָטען, אָנזעצען, ניט צאָהלען אויף וועקסלען געהען איינע נאָך דיא אַנדערע. דיא אָנגעשראָקענע אייגענטהימער און פּראָצענטניקעס איילען זיך צו בעקומען צוריק זייערע הלוואות פון דיא ביינק און שפּאַר־קאַסען, זיי סטאַרען זיך וואָס גיכער צו מאַכען צו געלד זייערע מלוכה פּאַפּיערען. דיא פאַבריקען און וואַרשטאַטען פערמאַכען זיך, אין מסחר איז אַ טויטע שטילקייט, אַריינפיהרען עסענוואַרג און אַנדערע נויטיגע לעבענסמיטלען ווערט אַלץ שווערער. הונגער, יסורים פון קעלט, פון קראַנקהייט פאַלען מיט זייער שווערע משא אויפ׳ן פּראָלעטאַריאַט, אויף דער קליין־בורזשואזיע פון דיא שטעדט“. דאָס זיינען דיא דירעקטע רעזולטאַטען פון דער רעוואָלוציאָן. אָבער, וויא דער פערפאַסער בעמערקט ריכטיג, דיא רעוואָלוציאָן איז אויך אַ רעזולטאַט פון דיזען עלענד. דאָס הייסט: דער עלענד האָט שוין פון פריהער עקזיסטירט. ער האָט געהאָלפען פערווירקליכען דעם אויפשטאַנד. דאַריבער „איז ניט שווער צו פערשטעהען, באַר וואָס דיא פראַגע וועגען דער אַרבייטס־לאָזיגקייט שווימט אַרויף תיכף נאָך דער רעוואָלוציע אויפן ערשטען פּלאַן“. אונזער פערפאַסער גיט אונז זעהר אַן אינטערעסאַנטע אָבהאַנדלונג וועגען דעם „וואָס פאַר אַ מיטלען האָט אָנגענומען דיא רעגיערונג, וועלכע דיא רעוואָלוציע האָט אויפגעשטעלט, אויף אָבצושוואַכען דיא ליידען פון דיא אַרבייטער“; „דיא נאַציאָנאַלע ווערקשטאַטען אין פּאַריז אין 1848־טען יאָהר“; „וואָס פאַר אַן איינפלוס האָבען געהאַט דיא געזעלשאַפטליכע אַרבייטען אויף דער ענטוויקלונג פון דער רעוואָלוציע?“ „דיא אוטאָפּיען, וועלכע דיא אַרבייטסלאָזיגקייט פלעגט אַרויסרופען צווישען דיא אַרבייטער“, און „וויא זאָל מען אָרגאַניזירען דיא הילף פאַר דיא אַרבייטער בעת דער פאָרשטעענדער רעוואָלוציע?“ אָבער דאָס אַלעס, וועט דער לעזער זיך מוזען מטריח זיין נאָך לעזען אין דעם ביכעל גופא.

דיא רעוואָלוציאָן האָט נאָך אַ׳ן אויפגאַבע. זיא מוז זיך אויסדעהנען, וויא מען וואָלט זאָגען אויף דייטש. זיא מוז זיך פערשפּרייטען און פערברייטען איבער׳ן גאַנצען לאַנד. „אין מערב אייראָפּא האָבען דיא רעוואָלוציעס כמעט אַלע מאָל אויסגעבראָכען אין דער הויפּט שטאָדט“, זאָגט דער פערפאַסער, און ער דערציילט אונז דאַריבער אויף וואָסער אויפן הויפּט שטאָדט האָט געווירקט אויף דער פּראָווינץ. ער דענקט אפילו, אַז „אין רוסלאַנד וועט זיך ניט איבערחזר׳ן דאָס, וואָס עס איז געווען אין מערב־אייראָפּא, דאָך דערציילט ער אונז פאַקטען, וועלכע זיינען זעהר אינטערעסאַנט, און וועלכע בעווייזען, אַז מאַנכע זאַכען חזר׳ן זיך גראַדע יא איבער. ער דערציילט אונז, למשל, פון דיא „רעוואָלוציאָנערע קלובען“ און פון דעם „קלוב פון קלובען“, זאַכען וועלכע חזר׳ן זיך גראַדע איבער אין רוסלאַנד אונטער דעם נאָמען „סאָיוז“

און „סאָיוז סאָיוזאָוו“. אָבער דיזער איז א קליי־ניגקייט, און עס איז זיך ניט כדאי דארויף אָפּ־צושטעלען.

מיר זיינען דערווייל אָנגעקומען ביז צום סוף פון דער רעוואָלוציע. דיא אויפגאבע פון דער רעוואָלוציאָן איז אָבער נאָך ניט צו ענדע. דיא ארבייט הייבט זיך ערשט אָן. ביז צו דיזען פונקט בעשטעהט דיא ארבייט פון דער רעוואָ־לוציאָן מייסטענס אין צושטערען און אין פער־ניכטען דאָס אַלטע און דאָס פערפוילטע. יעצט מוז זיא אָנהויבען בויען, בויען א נייע אָרדנונג, בעשאפען א נייע וועלט; דיא ציטוויליגע רע־גיערונג, דיא אַלגעמיינע בעוואפנונג, דאָס פער־זאָרגען דיא ארבייטסלאָזע — דאָס איז נור געווען א „רישטעוואניע“, א בנין אויף דערווייל. יעצט מוז מען דיא „רישטעוואניע“ אויך צונעה־מען און אוועקשטעלען דעם ריכטיגען בנין, און דאָ הויבען זיך ערשט אָן דיא שווירִיגקייטען:

„דיא טראַגישע לאַגע פון דיא רעוואָלו־ציאָנערע קלאַסען בעשטעהט דערינען, וואָס בייקומענדיג (האָבענדיג בייגעקומען?) נאָך א סך יסורים אין אונענדליכע קרבנות דיא זעלבסט־הערשאפט פון טיראַנען און דיא פריווילעגיעס פון אַריסטאָקראַטען און כלי־קודש, וואָס האָבען עקזיסטירט פון דור דורות, זיינען זיי געצוואונגען איבערצוגע־בען זייער נצחון, זייערע פאָדערונגען און זייער געוואונענע רעכטען אין דעם רשות פון פאָרשטעהער פון דער גאַנצער נאַציאָן, אין דעם רשות פון א פערזאמלונג, אין וועלכער עס געפינען זיך לעבען דיא רעוואָ־לוציאָנערע עלעמענטען, אויך עלעמענטען גלייכגילטיגע, קוועלענדע און פיינדלי־כע צו דער רעוואָלוציע“.

עס איז זעלבסט־פערשטענדליך, אז דאָס איינציגע וואָס קען געטאָהן ווערן ביי דיזען מאָ־מענט, איז צו לייגען דעם גרונדשטיין פון דעם בנין. דער גרונדשטיין בעשטעהט פון א פערזאמ־לונג פון פאָרשטעהער פון פאָלק, וועלכע מוזען אויסארבייטען נייע געזעצע. דיא ערשטע ארבייט איז אַלזאָ „דיא פאָרבערייטונג צו דער צונויפ־רופונג פון דער קאָנסטיטואירענדער פערזאמ־לונג, דער וואהל געזעץ“. אָבער דאָ מישען באַלד זיך אריין דיא פערשיעדענע אינטערעסען פון דיא פערשיעדענע קלאַסען. און „דיא רעוואָלוציאָנע־רע קלאַסען זיינען אָהנמעכטיג אַנטקעגען דיא מאכט־פערהעלטניסען צווישען דיא געזעלשאפט־ליכע קלאַסען פון לאַנד, דיזע מאכט־פערהעלט־ניסען ווענדען זיך נור אָן דעם גראד פון דער קאַפּיטאַליסטישער ענטוויקלונג, אָן דעם צו־שטאַנד פון דיא פּראָדוקציאָנס־קרעפטען“. דיא הערשענדע קלאַסען ציעלען זיך דאָס אויסצונו־צען באר זייער טובה. דאָס ערשטע וואהל געזעץ, וויא דיא גאַנצע וואהל אַגיטאַציע איז דערפאר זעהר א וויכטיגע אויפגאַבע פאר דעם פּראָלע־טאַריאַט. עס איז אויך וויכטיג וויפיעל צייט עס איז דאָ פאר דיא וואהלען צו אַגיטירען.

„וואָס מעהר אינטענסיוו און וואָס ליינ־גער עס וועט געדויערן דער וואהל־קאַמפּף, אַלץ א גרעסערע אויפרעגונג וועט ווערן אין לאַנד. צום שטעהענדען, פערפוילטען זומפּ, וואָס איז פון דור דורות געווען צוגעדעקט מיט שימעל, קומט דער גבור — דיא מעכ־טיגע רעוואָלוציע, און הייבט אָן אויפצור־רודערן און אויפצובורען דיא קויטיגע וואַ־סער פון אויבען ביז׳ן רעכטען דעק. עס הויבען זיך דיא כוואַליעס אַלץ העכער און שטאַרקער. אַלץ מעכטיגער קלאַפּען זיי אין דיא שלוזען, און וואָס ליינגער און הארט־נעקיגער דער מעכטיגער גבור וועט טאָהן זיין ארבייט, אַלץ מעהר קען מען האָפען, אז דיא פערשטאָפּטע קוועלען פון פרישע וואַסער וועלען זיך עפענען און וועלען ארויסשפּארען מיט אַמאָהל דעם עוויגען שימעל און קויט“.

„דיא הערשענדע קלאַסען, און נאָך מעהר דיא הויף־כאַלאַסטערע, פערשטעהן דאָס גאַנץ גוט, און זיי זיינען פעראינטערעסירט צו פערקירצען דיא צייט פון דער וואהל־אַגיטאַציע ביז צום מינימום“.

צו דער זעלבער צייט איז אויך וויכטיג, אַלע רעוואָלוציאָנערע פּארטייען זאָלען זיין איי־ניג אין דעם פּרט, כאָטש אויף א צייט. צוליעב דיזע אַלע וויכטיגע פראַגען, ברייינגט אונז ווי־דער דער פערפאַסער א רייהע פאַקטען פון דיא פריהערדיגע רעוואָלוציאָנען אין מערב־אייראָפּא.

מיר זיינען שוין דיעזען פונקט אויך אריבער:

„דיא וואהל אַגיטאַציע האָט זיך געענדיגט, דיא וואהלען זיינען פאָרגעקומען. צו דעם אָב־געשטעלטען טאָג ווערען דיא פאָרשטעהער פון פאָלק צונויפגערופען אין (דער?) הויפּטשטאָדט“. מיר זיינען אָבער נאָך דאַן ניט זיכער מיט דעם זיעג. דיא רעאַקציע הערט ניט אויף א מינוט אויף צו זוכען פּלענער וויא צו פערניכטען דיא רעוואָלוציאָן, און אַלעס וואָס זיא האָט בעשאַ־פען. און ווען דיזע מענשען, דיזע פאָרשטעהער, זיינען ניט אָנגעזאַפּט מיט דעם רעוואָלוציאָנע־רען גייסט, און ווען זיי פערשטעהען ניט וואָס זיי האָבען צו טהון, קענען זיי אין ווערטער פער־טרינקען דעם גאַנצען זיעג. „אין ווערטער קען מען יעדע זאַך דערטרינקען, דיא צייט אָבער

ווארט דערווייל ניט. יעדע מינוט איז טהייער, ווייל דיא קאָנטר־רעוואָלוציע הערט ניט אויף צו פלעכטען איהרע אינטריגעס".

דער לעצטער קאַפּיטעל דערציילט דעריבער וועגען דיזען פונקט איניגע אינטערעסאנטע פאַקטען.

דאָס ביכעל וועלכעס איז צוזאַמענגעשטעלט פון בעזונדערע קאַפּיטלעך, וואָס האָבען דאכט זיך קיין שייכות ניט, אין וועלכע דער פערפאַסער שפּרינגט פון איין רעוואָלוציע צו דיא אַנדערע, פון איין לאַנד אין אַנדערן, פון איין יאהר־הונדערט אין דעם אַנדערן, בעקומט אויף אזא אופן א גוט אויסגעאַרבייטען, און נאָך א בעסער הורכגעפיהרטען פּלאַן. עס איז א פּלאַן פון דער יעצטיגער רעוואָלוציאָן אין רוסלאַנד; עס איז דיא פּראָגראַם פון דעם „בונד" צו דיזער רעוואָלוציאָן, עס איז דער שטאַנדפּונקט וואָס דער „בונד" נעהמיט איין אין דיזער רעוואָלוציאָן.

איך האָב שוין אויבען געזאָגט, וואָס איך האָב אויסצוזעצען געגען דעם נאַמען פון דעם ביכעל, און געגען דיא אַרט פון דער דאַרשטעלונג, פון דער צווייטער זייט, מוז מען אָבער צוגעבען, אז קיין בעסערן פּלאַן וואָלט קיינער ניט נעקענט אויסגעפינען. נעהמען שרייבען דאָס זעלבסט וויא א קאַטעכיזמוס' וואָס דיא רעוואָלוציאָנערען אין רוסלאַנד זאָלען טהון? וואָלט געהייסען זאָגען נביאות, און נביאות זאָגען איז א שלעכטער געשעפט. מען קען בלייבען א נאַר. דערפאַר איז דער נעהמען זיך צו נביאות שוין אליין א נאַרישקייט. וויא דאָס ביכעל איז יעצט, איז עס אַן אויסגעצייכענט שטיקעל אַרבייט, וועלכעס איז ניט קיין נביאות און דאָך א פּראָגראַם־ערקלעהרונג. און דערפאַר פערשאַפט דאָס לעזען פיעל פערגניגען.

מען דאַרף נאָך זאָגען איניגע ווערטער וועגען דעם סטיל.

אין אַלגעמיינעם איז דער סטיל ניט קיין שלעכטער. אין פיעלע פּלעצער שלעפּט עס זיך אָבער. עס פיהלט זיך וויא עס וואָלט געווען אַ'ן איבערזעצונג. איין פעהלער האָט אָבער דער מחבר, וואָס איז אונפערצייהליך: אין פיעלע שטעלען ווארפט ער אריין דאָס ווארט: „עס", וועלכעס שטערט דעם גאַנצען זינן, אָט זיינען איניגע ביישפּיעלע: „עס האָט נור געפאָדערט מוסיף זיין דעם ארבייטער אַלבער, וועלכער (עס) האָט געהאַט א גוטען שם". „דאַניעל שטערען וועלכער (עס) האָט אָנגעשריעבען דיא געשיכטע". „דער בעריהמטער קאָמוניסטישער מאַניפעסט פון קארל מארקס, וועלכער (עס) האָט געעפענט", א. ז. וו.

עס איז מיר זעהר אונאַנגענעהם דאָס צו בעמערקען, אָבער דער פערפאַסער דארף וויסען, אז „וועלכער" און „עס" בעציהען זיך ביידע אויף דעם געגענשטאַנד, אז „וועלכער" בעצייכענט אַ בעשטימטען געגענשטאַנד, און „עס" בעצייכענט אַן אונבעשטימטען געגענשאַנד, און אז זיי קענען ביידע ניט געהן צוזאַמען. איך מאַך דיזע בעמערקונג גראָדע פון דעם בונדיסטישען שטאַנדפּונקט. דער „בונד" קעמפּפט דאָך דאָפיר, און איך אונטערשטייץ איהם דערין, מען זאָל אַנערקענען אידיש פאַר א שפּראַך. עס איז אַלזאָ צייט, מען זאָל שרייבען אידיש וויא מען דארף שרייבען א שפּראַך. איניגע פון אונזערע שריבער נעהמען זיך פיעל פרייהייט אין דיעזער הינזיכט. א בונדיסטישער שרייבער אָבער דארף עס ניט טהון. דאָס ווארט "נומיר" איז אויך ניט נויטיג. „לאָמיר" איז א גאַנץ גוט אידיש ווארט. מיר האָבען ביי אונז דאָ אויך שרייבער וואָס שרייבען „א זעטיגע" אידיש, „ביסקעל" וואַנען עס געהט איבער דיא גאַל.

אויסער דיזע „הליינע" פעהלערן, פערדיענט פ. אַנמאַן, אונזער אַכטונג, דער „בונד" א גרויסען יישר כח; און דאָס ביכעל פערדיענט פיעל געלעזען צו ווערן.

יעקב מילך.

איבער דער וועלט.

דיא קאפיטאליסטישע פערשווערונג, געגען דיא פיהרער פון וועסטערן פעדעריישאן.
וויא אזוי קענען מיר פערהיטען דעם מאָרד. פרייוד און פיינד אין עת צרה.
הוירסט'ס עקזאמען. דיא סאָציאליס טישע קאָנפערענץ, פאר וואָס איז זיא
אוועק אָהן רעזולטאטעטען.
— יאָהאן מאָסט.

א קאפיטאליסטישע פערשווערונג!

עס איז א העסליכע, משונה'דיגע, אבשטויסענדע, עקעלהאפטע ערשיינונג. עקעלהאפט איז זיא נאָך איהרע ציעלען, אבשטויסענד דורך איהרע מיטלען.

פערשווערונגען מאכען אויך רעוואָלוציאָנערען. אָבער זייערע ציעלען זיינען ערהאבענע, אידעאלע. אין נאמען פון פרייהייט, רעכט און גערעכטיגקייט מאכען זיי פערשווערונגען געגען דעספאָטען, טיראנען, פאָלקס־פיינד. זיי ריזיקירען אליין מיט'ן לעבען, זיינען זיך מוסר נפש פאר אנדערע, פאר'ן פאָלק, פאר דיא מאסען. רעוואָלוציאָנערע פערשווערונגען שאפען דערפאר העלדען.

פון א גאנץ אנדער זאָרט איז א קאפיטאליסטישע פערשווערונג. איהר ציעל איז פראָפיט, שטארקערע עקספלואטאציאָן, מעהר רויב. איהרע מיטלען זיינען שחד, כאבאר. א קאפיטאליסטישער פערשווערער ריזיקירט קיין מאָהל ניט מיט זיין לעבען. ער האָט קיין מאָל ניט דעם מוטה זיך צו טרעפען פנים אל פנים מיט דעם שונא. ער איז א צו גרויסען טרום דערויף דער קאפיטאליסטישער פערשווערער דינגט, וועלכען עס איז אויסוואורף צו בעגעהן א פערברעכען, קויפט אונטער אלע דיא אין וועמעס הענד עס ליגט דעם פערברעכען אויפצודעקען, שטעלט אָן שפיאָנען, רייצט אויף יאגד־הינד וואָס זאָלען בעפאלען דעם קרבן און איהם צורייסען. ער אליין אָבער שטעהט זיך גלייכגילטיג פון ווייטען און מיט א שמייכעל חשבון'ט ער וויפיעל פענים דיא אלע פערברעכענס וועלען איהם ארייננברייגען.

אזא קאפיטאליסטישע פערשווערונג פון ערגמטען און עקעלהאפטעסטען זאָרט שפיעלט זיך אָפ פינף וואָכען ביי אונז, אין דיא פערייניגטע שטאאטען.

דיא „נשמה" פון דער פערשווערונג איז די אלטע און ביטערע שנאה פון א הייפעל גרויסע קאפיטאליסטען אָהן הארץ און געוויסען אונטער דער פיהרערשאפט פון דעם „סטענדערד" טראָסט, פון ראקעפעלערס אָיל קאָמפאניע געגען א גרויסע און שטארקע, ענערגישע און פעהיגע ארבייטער אָרגאניזאציאָנען.

דיא רויבערישע נשמה פון יענע הייפעל מיינען־בעזיצער איז שוין זייט פיעל יאָהרען דורכגעווייקט און דורכגעקנאָטען פון געוואלדטהאטען און פערברעכענס, פון אונערהערטע רציחות און אונגלויבליכע אכזריות געגען דיא הונדערטע טויזענדע מיינערס, וואָס האָבען מיט זייער בלוט און שוויים פאר יענע רויבער, פון דיא טיעפענישען פון דער ערד ארויסגעשלעפט אוצרות אויף אוצרות, מיליאָנען אויף מיליאָנען.

דיא גאנצע בייזקייט פון יענע באנדיטען האָט זיך קאָנצענטרירט אויף דיא אָרגאניזאציאָן פון דיא מיינערס און אויף איהרע פיהרער.

דיא „וועסטערן פעדעריישאָן אָו מיינערס" איינע פון דיא פעהיגסטע, ענערגישסטע, ראדיקאלסטע און עהרליכסטע ארבייטער אָרגאניזאציאָן אין אמעריקאָ (ויש אומרים: דיא פעהיגסטע, עהרליכסטע א. ז. וו. אָרגאניזאציאָן) איז פון ערשטען טאָג פון איהר עקזיסטענץ, אין יאָהר 1893, געווען א דאָרן אין אויג ביי דיא מיענען־בעזיצער פון דיא סטייטס קאלאראדא און אייראהא. זיא האָט איין גרויסען פערברעכען געטהאָן: זיא האָט זיך ערנסט און ענערגיש געגנומען אָרגאניזירען דיא פערשקלאפטע און פעראָגטע, דיא הונגערנדע און ליידענדע מיינערס. זיא האָט ערנסט און מוטהיג געגומען פערטהיידיגען זייערע אינטערעסען.

דער איין פערברעכען איז געוואָרען דיא אונאויפהערליכע קוועלע פון שנאה און געוואלדטהאטען געגען איהר. צוויי מאָהל האָט מען איהר ערקלעהרט קריעג אויף לעבען און טויט. צוויי מאָל איז דער קריעג געווען א לאנגער און פאר די מיינערס, א שרעקליכער. וויפיעל צרות, נגשות, הונגער, נויטה און עלענד האָבען זיי געמוזט ארי־

בערטראָגען! דאָך דיא האָפנונגען פון זייערע פייניגער זיינען געווען אומזיסט. דיא מיינערס האָבען ניט פערראַטהען זיך און זייער קלאַס. זיי האָבען ניט געלאָזט פאַלען זייער אָרגאַניזאַציאָן. דיא „וועסטערן פעדעריישאָן" לעבט נאָך היינט און נאָכדעם וויא זיא האָט זיך ערהאָלט פון דיא קלעפּ, איז זיא געוואָרען נאָך טהייערער, בעליעבטער דיא אַרבייטער, ווארום זיא איז בעציערט מיט דעם קרוין פון מאַרטירערטהום און איהרע פיהרער — מיט דעם גלאַנץ פון מוטה און פעלזען־פעסטער עהרליכקייט.

דער ערשטער גרויסער קריעג געגען דיא „וועסטערן פעדעריישאָן" איז געפיהרט געוואָרען אין סטייט איידאהא אין דיא יאָהרען 1899—1900. גאָווערנאָר שטיינענבערג (אַ דעמאָקראַטישער גאָווערנאָר) איז דאַן געווען דער גענעראַל פעלד־מאַרשאַל, וועלכער האָט איבערגענומען ביי דיא מינען־בעזיצער דעם „הייליגען" דזשאַב צו צובערעכען דיא אָרגאַניזאַציאָן און עוקר מן השורש צו זיין דיא ווידערשפּעניגסטע. וואָפען זיינען געברויכט געוואָרען פון בעסטען רוסיש־דעספּאָטיש־קאַזאַצקען זאָרט: קריעגס־צושטאַנד, אַרעסטען, עקזעקוציעס, פּייניגונגען פון דיא מענער, פערגוואַלטיגונגען פון דיא פרויען, א. ז. וו., א. ז. וו. וויא מיר קענען אַלע טאָג לעזען איצט — אין דער צייט פון דיא שוואַרצע מאות און דיא הוליגאַנעס — אין דיא טעלעגראַמען פון רוסלאַנד.

שטיינענבערג איז געווען אַ מין קליינער פלעהווע. אַרונטערצובריינגען הינטער שלאָס און ריגעל דיא גאַנצע פרייע רוסלאַנד ביז ער וועט „אויסרייניגען" דיא לאַנד פון דיא בונטאָווישציקעס, דאָס איז געווען פלעהוועס „אידעאַל".

„דעם גאַנצען סטייט וועל איך בלעק־ליסטען, ביז איך וועל אויסראָטען אַ זכר פון דיא „וועסטערן פעדעריישאָן" — האָט זיך בעריהמט גאָווערנאָר שטיינענבערג. און אַזוי וויא דורנאַוואַ, טרעפּאָוו, פלעהווע און דיא אַלע משחיתים און תלינים האָבען שטענדיג געפונען דיא הסכמה און דיא ברכה פון פּאַלאַסט אין פּעטערבורג, פּעטערהאָף, אָדער צאַרסקאַע סעלאָ, אַזוי האָט דער אַמעריקאַנער קליין־פלעהווע פון איידאהא געפונען דיא הסכמה פון „וויסען הויז", וואו עס האָט דאַן געוואָהנט דער רעפּובליקאַנער פּרעזידענט מעקינלי און דיא ברכה פון ביידע פאַרטייען. עס איז דאָך שוין אַן אַלטער כלל, אַז וואו נור עס האַנדעלט זיך וועגען פּראָפיט און נעגען דיא אַרבייטער, דאַן הערען אויף אין דיא קאַפּיטאַליסטישע רייהען אַלע פּאַרטיי אונטערשיעדע און אַלע סכסוכים!

אַז דער איידאהא'ר פלעהווע האָט אין יאָהר 1900 אַזוי ווייניג געקענט עוקר מן השרש זיין דיא דאָרטיגע ווידערשפּעניגסטע, וויא פלעהווע דיא רוסישע „קראַמאַלאַ", קען מען זעהן דערפון וואָס אין אַ גאַנץ קורצע צייט אַרום האָט מען געמוזט ערקלעהרען אַ נייע מלחמה דיא „וועסטערן פעדעריישאָן". דעם מאָהל האָט מען אויסגעקליבען אַן אַנדער שלאַכט־פעלד — קאַלאַראַדאַ. דער נייער קריעגס־הערר, דער דאָרטיגער טרעפּאָוו, איז שוין געווען אַ רעפּובליקאַנער. זיין נאַמען איז נאָך, האָפענטליך, היינט ביי אַלע אונזערע לעזער אַ שימפּף און שאַנדע נאַמען. פּיבאַדי האָט ער געהייסען. און אַזוי פריש וויא דער נאַמען פון דעם תלין שטעהט נאָך פאַר זייערע אויגען, אַזוי פריש זיינען נאָך, האָפענטליך, אויך דיא ערראינערונגען אַן דיא אַלע אונערהערטע געוואַלדטהאַטען און פערברעכענס, וואָס זיינען אין יאָהר 1904 בעגאַנגען געוואָרען אין קאַלאַראַדאַ געגען דיא מיינער, זייער אָרגאַניזאַציאָן און זייערע פיהרער.

טהעאָדאָרוס, דער „בעל השלום" האָט פערשטאָפּט ביידע אויערן און פעסט צוגעדריקט ביידע אויגען, אַז דיא יללות פון דיא געפייניגטע הונדערטע טויזענד נפשות און דער בלוטיגער שיין פון קאַלאַראַדאַ זאָלען חלילה ניט דערגעהן אין „וויסען הויז". און דיא קאַפּיטאַליסטישע פּרעסע האָט זיך געגעבען אַ נדר דיא גאַנצע מעשה צו פערשווייגען, ווארום „אויב ריידען איז אַ רענדעל, איז שווייגען אָפּטש צוויי", און נאָך מעהר.

דער קאַלאַראַדאַ'ר טרעפּאָוו האָט אָבער אַזוי ווייניג געקענט דערגרייכען זיין ציעל, וויא זיין פאָרגיינגער, דער איידאהא'ר פלעהווע. אויף קיין גרעסערע בריות־תלינים איז שוין ניט געווען וואָס צו האָפען. קיין אָפענע שלאַכטען האָט מען מעהר ניט געקענט געבען. וואָס טהוט מען?

און דיא באַנדיטען, דיא מיינען־בעזיצער און זייערע משרתים האָבען זיך בעשלאָסען צו געהן אַ טריט ווייטער און נאָך איין פערברעכען אָבצוטהאָן; זיי האָבען זיך געכאַפּט פאַר דיא באָמבע: דיא באָמבע זאָל לעבען, זיא וועט אונז בעפרייען פון דיא לעצטע שפּורען פון ציוויליזאַציאָן און רעכט. זיא וועט אונז געבען דיא מעגליכקייט אויפן איינפאַכסטען אופן צו מאַכען אַ סוף מיט דיא אַלע, וואָס שטעהען אונז אין וועג.

און אַ באָמבע האָט געפּלאַצט ביי דער סטייטשאָן אין קריפּל־קריק. וואָס פאַר אַ ישועה! פּאָגראָמען געגען אַלעמען, ווער עס איז פערבונדען מיט דיא וועסטערן פעדעריישאָן, אָדער זאָגאַר ווער עס סימפּאַטיזירט מיט איהר איז געוואָרען אַ „הייליגע" זאַך. אַרעסטירען האָט מען געקענט, וועמען מען האָט געוואָלט. אַרויס־

שיקען וויפיעל מען האָט געדאַרפט. און מען האָט געפּראָגראַמעוועט, אַרעסטירט, דעפּאַר־טירט, פערגוואַלטיגט, אַלץ אין נאַמען פון דער רעטענדער באָמבע. און דיא קאַפּיטאַליסטישע פּרעסע האָט געעפענט דיא צוגעשלאָסענע טהוי־ערען און רעפּאָרטען האָבען זיך גענומען שיטען אַלץ וועגען דער באָמבע און געגען דיא, וועמען מען האָט גוואָלט טרעפען דורך דער באָמבע: געגען דיא פיהרער פון וועסטערן פעדעריישאָן.

תפשת מחבה לא תפשת. ווייל דיא מאַכערס פון דער באָמבע האָבען געמיינט דורך איין קלאַפּ אַלעמען און אַלץ צו פערניכטען דערפאַר האָבען זיי קיין איינציגען פון דיא פיהרער ניט געקענט אַוועקשיקען אויפן עלעקטרישען שטוהל. אומזיסט האָט מען אַרעסטירט אויף רעכטס און לינקס. דעם סטרייק האָט מען געבראָכען, דיא קוועלע פון רעבעליאָן, דיא „וועסטערן פעדעריי־שאָן" איז געבליבען.

פאַרוואָס די קריפּל־קריק'ער באָמבע האָט ניט געבראַכט אין גאַנצען דעם עפּעקט וועלכען איה־רע שעפּפער האָבען געפּלאַנעוועט, איז שווער צו זאָגען. מעגליך איז אַז דיא וואהלען, וועלכע זיינען געשטאַנען פאַר דער טהיר האָבען אָבגע־שראָקען פּיבאַדי און דיא גאַנצע חברותא, מעג־ליך איז אויך אַז זיי האָבען געמיינט אַז זיי האָ־בען זייער ציעל ערייכט און דיא וועסטערן פע־דעריישאָן איז שוין טויט אויף אייביג, איז גע־בראָכען צוזאַמען מיט דעם סטרייק, מעגליך איז אויך אַז אין איילעניש האָט מען דעם „דזשאַב" געמאַכט אַביסעל אונגעלומפּערט אַזוי אַז מען האָט ניט געקענט אַפילו ביים בעסטען ווילען אַריינשלעפּען דיא אַרבייטער פיהרער אין דער געשיכטע און אויף אַזאַ אופן זיי ברייגען אויפן עלעקטרישען שטוהל.

אַזוי צו אַזוי, דיא דאָרטיגע אַרבייטער־פיהרער זיינען דאַן נצול געוואָרען פון דעם בלו־טיגען בלבול און ווען עס איז געוואָרען אַביסעל שטילער האָט מען זיי צוריק אַריינגעלאָזען אין זייער היימאַטה. זיי האָבען זיך צוריקגעקעהרט צו זייער אַרבייט. זיי האָבען ווידער גענומען אויפבויען דיא אָרגאַניזאַציאָן און זיי זיינען גע־וואָרען נאָך פּאָפּולערער, נאָך בעליעבטער.

דעם חטא פון אַזאַ תחית המתים האָבען דיא קאַפּיטאַליסטישע באַנדיטען זיי ניט גע־קענט מוחל זיין. דיא צוויי מלחמות זיינען געווען פערלאָרען. אָנהויבען אַ נייעם אָפענעם קאַמפּף איז נאָך ניט געווען קיין צייט און ניט קיין פּאַ־סענדע געלעגענהייט. און דיא קאַפּיטאַליסטישע באַנדיטען האָבען זיך גענומען פאַר זייער עקעל־האַפטעסטען, שווידערליכסטען מיטעל, פאַר אַ פערשווערונג.

„מיר וועלען אָבראַמען דיא פיהרער און דיא אָרגאַניזאַציאָן, דיא וועסטערן פעדעריישאָן, וועט שוין ממילא פאַלען, און אָהן אַ אָרגאַני־זאַציאָן וועלען דיא מיינערס ווידער זיין ניט קיין ארמיי נור אַ ערב רב, ניט קיין קלאַס נור אַ מאַסע.

ענדע יאַנואַר איז דער געוועזענער פלעה־ווע פון איידאהאַ ערמאָרדעט געוואָרען דורך אַ באָמבע. תיקף ומיד האָבען דיא קאַפּיטאַליסטי־שע צייטונגען גענומען ריידען וועגען אַ פער־שווערונג. זעלבסטפערשטענדליך, ניט קיין קאַ־פּיטאַליסטישע. מען האָט גענומען זוכען אַ אַנאַרכיסטישע פערשווערונג. מען איז באַלד גע־קומען צום שכל, אַז געטהאָן האָבען עס דיא מיינערס אויס נקמה צו איהם פאַר זיינע אַמאָ־ליגע חטאים.

אַז דיא חכמה איז אַ ריינע משוגעת, אָדער אַ בלוט בלבול האָט מען גלייך געקענט זעהען. וואָס פאַר אַ אינטערעס האָבען היינט דיא מיי־נערס צו טהאָן אַזאַ זאַך, צו ריזיקירען מיט דעם אייגענעם לעבען, צו שטעלען אין קאָן דיא עק־זיסטעניץ פון דער אָרגאַניזאַציאָן, היינט, ווען שטיינענבערג איז שוין לאַנג פּאָליטיש טויט, היינט ווען נייע וואונדען האָבען זיך אָנגעקליבען.

וויא איז מעגליך, אַז דיא וועסטערן פע־דעריישאָן און איהרע פיהרער, וועלכע האָבען אַלע כחות אָנגעווענדעט אָבצוהאַלטען דיא פערביטערטע און פערהונגערטע סטרייקער פון אַזוינע און עהנליכע ראַכע־טהאַטען, פון יעדער זאָרט געוואַלד, וויא איז מעגליך אַז זיי זאָלען היינט אין אַ פריעדליכע צייט גאָר פון עלערהויט ענדערן זייער גאַנצע טאַקטיק, יאָ זייער גאַנצע וועלט־אַנשויאונג, וואָרום אַלס סאָציאַל־דעמאָ־קראַטען זיינען זיי פּרינציפּיעל געגען טעראָרים־טישע טהאַטען!

אַזוינע פראַגען שטעלט איהר זיך געוויס לעזער, שטעלט זיך יעדער דיינקענדער אונפאַר־טייאישער מענש, אַזוינע פראַגען קומען אין קאָפּ ניט פון קלאַסענהאַס און קלאַסען אינטערעסען פערבלענדעטע פאָרשטעהער פון דער קאַפּיטאַ־ליסטען־קלאַס, און בויענדיג אויף דעם האָבען דיא באַנדיטען און רוצחים דיא מיינען־בעזיצער אויסגעטראַכט זייער טייפעלשע פערשווערונג געגען דעם לעבען פון דיא עהרענהאַפטע, מו־טהיגע אידעאַליסטען, דיא פיהרער פון די „וועס־טערן פעדעריישאָן" מאַיער, הייוואוד און זייערע חברים.

דעם 17טען פעברואר האָט מען דיא בראַ־ווע, ריינע מענשען געכאַפּט געפאַנגען און שנעל אין אַ ספּעציעלען צוג, בעגלייט פון אַ גאַנצע סטאיע סאָלדאַטען און דעטעקטיווס אַריבערגע־

פיהרט פון קאלאראדא סטייט אין איידאהא סטייט און זיי פערשפּארט אין טורמע. דיא גאנצע אנקלאגע איז געבויט כלומרשט אויף דער ודוי פון איינעם א שפּיאָן ארטשארד, וועלכער איז זיך כלומרשט מודה, אז ער האָט געה'רג'עט שטיינענבערג'ן אין חברותא, און אָנגעריצט פון דיא אלע ארבייטער־פיהרער.

דיא שרייענדע פערלעצונג פון דיא געזעצען, דיא שנעלקייט מיט וועלכע דיא מחבלים האָבען שטילערהייט פערשלעפּט דיא בעשולדיגטע אין טורמע, אין א פרעמדען סטייט, דיא אכזריות מיט וועלכע מען בעהאנדעלט זיי, דאָס אלץ און א סך אנדערע אומשטענדען ווייזען מעהר־ווי גענוג, אז דעם מאָהל האָבען דיא מלאכי חבלה זיך פעסט בעשלאָסען ניט ארויסצולאָזען דיא קרבנות פון זייערע הענד. דאָס אלץ ווייזט מעהר, וויא קלאָהר, אז א שוידערליכער פערברעכען האלט ביים בעגאנגען ווערן, אז דער חלף ליגט הארט ביים האלז פון אונזערע חברים. דיא אונשולדיגע בלוט פון דיא שיקאגאער מארטירער, וועלכע זיינען מיט 19 יאָהר צוריק געהאנגען געוואָרען אלס קרבנות פון א עהנליכער פערברעכערישער קאפּיטאליסטישער פערשווערונג, רופט צו אונז אלעמען: שווייגט ניט, רוהט ניט, האָפט ניט אויף קיין יושר און גערעכטיגקייט. קאפּיטאלס פערשווערונג שמעקט מיט בלוט, פערלאָזט זיך ניט אויף קיין נסים, פערהיט דעם מאָרד און ראטעוועט דיא קרבנות!

* * *

פערהיט דעם מאָרד! עס איז אנגענעהם צו בעמערקען אז דער אויפרוף האָט ניט אָבגעקלונגען וויא א קול קורא במדבר. עס האָט זיך אָבגערופען זעהר ווארים דיא נייע יוניאָן־אָרגאניזאציאָן „דיא אינדאָסטריעל". עס האָבען זיך אָבגערופען ווארעם ביידע סאָציאליסטישע פּארטייען. עס האָבען זיך אָבגערופען איינצעלנע טרייד־יוניאָנס און דיא סאָציאליסטישע פּרעסע פון לאנד. עס האָט זיך גענומען בעוועגען ביסלעכווייז. מען האלט אָב פערזאמלונגען, דעמאָנסטראציאָנען. זיי אלע זיינען מעהר אָדער ווייניגער גוט בעזוכט. דיא רעדען זיינען פלאָמענד און ווערן מעהר אָדער ווייניגער בעגייסטערט אויפגענומען, און דער רעזולטאט איז אז דער נדר פון שווייגען וואָס דיא קאפּיטאליסטישע צייטונגען האָבען ארויפגעלייגט אויף זיך ווערט ניט ווילענדיג פון זיי געבראָכען דורך קלענערע אָדער גרעסערע בעריכטען.

דאָס אלץ איז גוט און שעהן, דאָס אלץ מוז ווערן אויך ווייטער געפיהרט אין פיעל גרעסערן אויף שטארקערן מאסשטאב. מען טאָר דיא זאך ניט לאָזען איינשלאָפען. מען מוז דיא פּראָטעסט בעוועגונג טרייבען ווייטער און ברייטער.

אָבער דיא פראגע איז: צו איז דאָס אלץ גענוג? צו זיינען ניט דאָ קיין אנדערע ווירקענדערע מיטלען וואָס זאָלען מאכען איין גרעסערן איינדרוק?

דעבם האָט אין א פייערדיגען בריעף דערמאָנט וועגען ענטפערן מיט געוואלד אויף געוואלד. עס איז פאר יעדען קלאָהר אז דאָס וועט בלייבען א פרומער וואונש. פיעלייכט וועלען צווישען דיא מיינערס אין קאלאראדא פאָרקומען איינצעלנע פעלע פון אונרוהען, פיעלייכט וועלען זיי ניט קענען בעהערשען זייער גערעכטען צאָרן און אויפרעגונג. יעדענפאלס איז דאָס היינט ניט דער וועג וויא צו פערהיטען דעם מאָרד.

פיעל ערנסטער וואָלט מען געקענט ריידען און פערהאנדלען דיא פראגע וועגען א גענעראל סטרייק, אלס דעמאָנסטראציאָנען פאר א בעשטימטע קורצע צייט, וויא צום ביישפּיעל, אין איטאליען מיט אָנדערטהאלבען יאָהר צוריק. דאָ קומט אָבער דיא קללה פון דער אמעריקאנער ארבייטער בעוועגונג, וואָס איהרע גרויסע אָרגאניזאציאָנען זיינען אזוי קאָנסערוואטיוו, אזוי גייסטיג געזונקען, אזוי אונפעהיג אויף וועלכע עס איז אלגעמיינע גרויסע טהאט.

אין דעם שווארצען צעטיל פון דיא חטאים געגען דיא אינטערעסען פון דער ארבייטערקלאס, וועלכע סאמועל גאָמפּערס און דיא אמעריקאן פעדעריישאָן האָבען אויף זייער געוויסען, וועט זייער האלטונג געגען דעם געפּלאנעוועטען מאָרד פון מאיער, הייוואוד און אנדערע פערנעהמען ניט דעם לעצטען פּלאץ. עס איז איינפאך א עפענטליכער סקאנדאל צו זעהן וויא אזוי אין אזא קריטישען מאָמענט, ביי אזא שרעקליכען בלוט בלבול אויף ארבייטער פיהרער, בלייבען זיי די אָפיציעלע פאָרשטעהער פון דער אמעריקאנער ארבייטער קלאס אין דעם לאגער פון די שונאים. און צוזאמען מיט דער גאנצער קאפּיטאליסטישער פּרעסע בעדעקען זיי דעם פערברעכען מיט זייערע פליגלען, דורך דעם וואָס זיי פערשווייגען עס.

עס וואָלט געווען אזוי לייכט ארויסצורופען א דעמאָנסטראציאָנס־סטרייק צווישען דיא גרויסע מאססען ארבייטער, עס איז אונמעגליך צו ריידען היינט וועגען א אלגעמיינעם סטרייק, היינט ווען דיא הויפּט מאסען פון דיא אָרגאניזירטע ארבייטער געפינען זיך אונטער דעם איינפלוס פון דיא אמעריקאן פעדעריישאָן. מיר קענען אָבער און מוזען ערנסטער בעטראכטען צו איז דאָך ניט מעגליך אזא זאָרט דעמאָנסטראציאָן דורך א סטרייק — איין טאָג כאָטש —

דורכצופיהרען אין דיא אלע לאָקאלס פון דיא יוניאָנס, וואו דער סאָציאַליסטישער איינפלוס איז מעהר אָדער ווייניגער שטאַרק ?

פאַרהיט דעם מאָרד! דאָס בלייבט פאַר דיא נעקסטע צייט אונזער אַלעמנס אויפגאַבע, אונזער אַלעמענס פפליכט !

* * *

אין אַ אונגליק דערקענט מען אַ פריינד ! דער „פריינד" פון דיא ארבייטער, וועמען ניו־יאָרקער ארבייטער האָבען ביי דיא לעצטע וואה־

פרעזידענט מאָיער פון דיא ווערטערן פעדעריישאָן אָוו מיינערס.

לען אזוי פערטרויענס־פול געטראָגען זייערע שטימען, דער געלער הוירסט, מיט זיינע דעמאָ־גאגישע חנד'לעך און אויפגעבלאָזענע האַלב סאָ־ציאַליסטישע, האַלב רעאַקציאָנערע פראַזען, האָט אפילו די ערשטע קליינע פּראָבע ניט אויס־געהאַלטען.

ניט פיעל איז געווען צו פאָדערן פון דעם גרויסען סענזאַציאָנס־מאַכער דעם „דזשוירנאַל", אז ער זאָל באָטש איין האַלב־יארדיגען קעפּעל מקריב זיין פאַר דיא אַלע צעהנדליגע טויזענדע ארבייטער שטימען, וועלכע ער האָט בעקומען. ניט פיעל איז געווען צו פאָדערן פון זיין „סאָ־ציאַליסט"ישען רעדאַקטאָר, וועלכער צורייסט זיך שרייענדיג געגען דיא געפאַהרען פון דיא טראָסטס, ער זאָל אויך דעם נייעם פערברעכען פון „סטענדערד אָיל" שיינקען עטליכע שורות. אָבער לא. הוירסט'ס בלעטער פערשטיקען און פערשווייגען דיא גאַנצע געשיכטע נאָך פיעל האַרטנעקיגער איידער דיא ביטערסטע קאַפּיטאַ־ליסטיש־רעאַקציאָנערע צייטונגען, אפילו אַ גע־ווייניליכע פאָלקסשטימע וועגען דעם פערברעכען האָט דער „דזשוירנאַל" זיך ענטזאגט צו דרוקען.

דאָס זיינען טרוקענע פאַקטען. דאָ דאַרף מען קיין פשטים ניט, און דיא טרוקענע פאַקטען

ווילאָם הייוואוד, סעקרעטערי פון דיא וועסטערן פעדעריישאָן אָוו מיינערס.

ווייזען מעהר וויא גאַנצע געלעהרטע ביכער, וויא ווייט הוירסט מיט זיינע פראַזען, מיט זיין מיו־ניסאַפּאַל אונערשיפּ, מיט זיינע דעמאגאָגישע פאָקוסען איז ווייט פון עהרליכקייט, פון אַנ־שטענדיגקייט און פון איינפאַכער ארבייטער־פריינדליכקייט, און ווער רעדט שוין פון סאָ־ציאַליזמוס !

עס קען זיין, ווען דיא וואהלען וואָלטען געווען פאַרן טהיר, וואָלטען הוירסטס שרייערס געפונען אַ פּאָר טענער אויך פאַר דעם איידאהאַ'ר פערברעכען. אָבער ביז דיא וואהלען איז נאָך עטליכע חדשים און דערפאַר געפינט מען פאַר איבריג אפילו אַ מאַסקע ארויפצוציהען אויף זיך.

ניש־קשה, דיא ארבייטער וועלען נאָך פערגע־סען. פאר זיי האָבען מיר דאָך אונזערע אלטע מיטלען, דיא גלענצענדע עדיטאָריעלס פון פאר־אייאהרען.

דיא ארבייטער וועלען עס אָבער ניט פער־געסען. אויב פאר א יאָהרען איז געווען א נאריש־קייט דער גאנצער הוירסט בום, וועט עס דעם יאָהר זיין א פערברעכען. ביי אזוינע „פריינד" פון דער ארבייטער קלאס ארונטערצורייסען דיא מאסקע איז ניט נור קיין פּאָליטישע טאקטלאָ־זיגקייט ניט, עס איז איינפאך א הייליגער חוב. זאָלען אלע ארבייטער וויסען, וואָס זיי קענען ער־וואַרטען פון אזוינע „פריינד". און זאָלען זיי זיך שלאָגען על חטא פאר דיא פערגאנגענהייט. עס וועט זיין צוניץ קומען אין דער צוקונפט!

* * *

מיר מוזען מודה זיין דיא אידישע סאָ־ציאליסטישע קאָנפערענץ האָט ניט ערפילט דיא האָפנונגען, וועלכע מען האָט געלייגט אויף איהר. זיא איז געווען ניט אין גאנצען בעפרי־דיגענד נאָך דיא פערהאנדלונגען, נאָך ווייניגער בעפריעדיגט נאָך איהרע בעשליסע.

אויפן טאגעס אָרדנונג זיינען געשטאנען 5 וויכטיגע לעבענס פראגען: אָרגאניזאציאָנען, מינדליכע פּראָפּאגאנדא, שריפטליכע פּראָפּאָ־גאנדא, טרייד־יוניאָן, פּרעסע.

פון דיא אלע פראגען האָט מען דיא טרייד־יוניאָן פראגע שוין פון אנפאנג אָן פערקריפּעלט. מען האָט ניט געלאָזען ריידען וועגען דיא שטרייט־פראגען אין דער יוניאָניסטישער בעוועגונג. וועגען דאָס וואָס אלעמען האָט אינטע־רעסירט: וויא זאָל מען זיך פערהאלטען צו דיא אמעריקאָ פעדעריישאָן און צו דיא אינדאָס־טריעל? האָט מען ניט געלאָזען ריידען, און וויא באלד אז אזוי איז דער גאנצער פונקט אין אמת'ן געווען איבריג און נוצלאָז. כדי ארויסצוטראָגען א פּלאטאָנישע ליעבעס ערקלעהרונג צו דער יו־ניאָן בעוועגונג ניט אויסשטאטענדיג וועלכע האָט מען ניט געדארפט פערנעהמען קיין צייט פון דער קאָנווענשאָן. אזא רעזאָלוציאָן וואָלט אָהן דעבאטען אויך אָנגענומען געוואָרען איינשטימיג.

וועגען די אָרגאניזאציאָנס פראגע האָט מען אפילו ארומגערעדט פיעל. מען האָט אָבער גאָר ניט בעשלאָסען און געלאָזען כשאשתקד, אלץ וויא געווען. דיא וויכטיגע צוויי פראגען וועגען שריפטליכע און מינדליכע פּראָפּאגאנדא, איז מען דורכגעלאָפען אין גאלאָפּ, מען האָט זיך געאיילט צו דער דראמאטישער סענסאציאָנעלער פראגע וועגען דער פּרעסע.

דראמאטישע און סענסאציאָנעלע מאָמענ־טען האָבען אין דיא שעה'ן וואָס דיא פראגע האָט פערנומען געווים ניט געפעהלט, כאָטש זיי זיינען געווען פיעל ווייניגער וויא מען האָט ער־וואַרט. אז דיא פראגע זאָל מען האָבען ערנסט און זאכליך בעשפּראָכען דאָס קען מען ניט זאָ־גען. „כלו זכי", האָבען געשריען דיא פּאטריאָ־טען, „כלו היב" האָבען געשריען דיא אנדערע. מיט ווייניג אויסנאהמען, וויא צ. ב. דר. קאספּע, האָט קיינער ניט געוואָלט ערנסט און זאכליך בעטראכטען: וואָס טהוט מען צוצוגעבען מעהר אויטאָריטעט, מעהר גייסטיגע מאכט און סאָ־ציאליסטישען איינפלוס צו אונזער גרויסער פּרעסע? און אז דיא גרויסע פּרעסע האָט ווייניג איינפלוס און סאָציאליסטישע קראפט, דאָס דאכט זיך איז לכל הדעות קלאָהר.

דער רעזולטאט איז געווען אז אויך אין דער פראגע איז כמעטווי גאָר ניט בעשלאָסען, ניט פאר איהר, ניט וויא איהר צו מאכען סאָציאליסטי־שער, גייסטיגער, קרעפטיגער און געזונטער. והא ראיה, ערשט אין א פּאָר וואָכען ארום נאָך דער קאָנפערענץ איז דיא פראגע וועגען דער פּרעסע אריבערגעטראָגען געוואָרען אין דיא אָרגאניזא־ציאָנען, און פון דאָרט הערען מיר דערווייל דיא ערשטע שטימען. זיי זיינען אזוי אָפּטימיסטיש וויא נור מעגליך: „אלעס איז גוט און דיא בעס־טע פון אלע וועלטען.

און דער צופאל פון דיא אָרגאניזאציאָנען און דיא גייסטיגע אָהנמאכט פון דער בעוועגונג א. ז. וו. א. ז. וו.? אויף דעם האָט מען געשאפען א קאָמיטע. זיא בעשטעהט היינט פון 12 פּער־זאָן. דער טרויסט און דיא האָפנונג איז היינט די קאָמיטע — דער איינציגער רעזולטאט פון דער קאָנפערענץ. וויא זאָגט א רוסישער שפּריכוואָרט: „גאנץ גלייך מיט וואָס מען זאָל זיך ניט טרייס־טען, אבי ניט ווייניען"!

איינע פון דיא הויפּט אורזאכען פאר וואָס דיא קאָנפערענץ האָט זיך געענדיגט אזוי אָהן רעזולטאטען, איז דאָס וואָס אייגענטליך איז איהר שיקזאל אָנגעטרויט געוואָרען דיא 5 פּער־זאָנען פון דער רעזאָלוציאָנס קאָמיטע. זיי זיי־נען געוואָרען דיא ממונים אויף דער קאָנפערענץ, זיי האָבען אויסגעארבייט איבער יעדער פראגע א רעזאָלוציאָן און די קאָנפערענץ האָט נור גע־האט דיא אויסוואהל אָנצונעהמען אָדער ניט. אלץ בכתוב, וויא עס איז ארויס פון דער קאָמי־טע אָהן אמענדעמענטס. איהרע רעזאָלוציאָנען זיינען אָבער געווען ניט קלאָהר, ניט פּראקטיש. און דיא אנדערע פאָרשלעגע וואָס זיינען גע־מאכט געוואָרען פון דיא דעלעגאטען גופא האָט מען גאָר ניט געלאָזען צו א שטימונג. דערצו האָט נאָך דיא קאָמיטע אלע רעזאָלוציאָנען אריינגע־טראָגען גאָר שפּעט, פאר נילה, ווען אללע

זיינען געווען אי פערמאַטערט, אי אויפגערעגט נאָך „דער גרויסער שלאַכט". אַזוי אַז דיא קאָנ־פערענץ האָט ווילענדיג אָדער ניט ווילענדיג גע־שטימט וויא אַ מאַשין.

אונזערע גרינע גענאָסען, וועלכע זיינען גרויסע מאַדימס און בקאים אין פּאַרלאַמענטאַ־ריזמוס פערזיכערן אונז אַז עס איז געווען פּאַר־לאַמענטאַריש געהאַנדעלט. אַזוי פאָדערן דיא „פּאַרלאַמענטאַרישע רולס". מיר ווייסען ניט צו פאָדערן עס טאַקע דיא „פּאַרלאַמענטאַרישע רולס". מיר ווייסען נור, אַז אויב אַזוינע רולס זיינען דאָ, זיינען זיי שלעכטע רולס, אַז עס איז געווען אַ אונגליק פאַר דיא קאָנפערענץ און אַז ביי ווייטערדיגע קאָנפערענצען טאָר אַזאַ זאַך מעהר ניט דערלאָזען ווערן.

אַזוי צו אַזוי, דיא קאָנפערענץ האָט ניט פיעל אויפגעטהאָן און קיין נייעם גייסט, קיין נייעם לעבען ניט אריינגעבראַכט. איצט דאַרף מען וואַרטען ווייטער אויף דיא קאָנווענשאָן.

ניש־קשה דיא סאָציאַליסטישע בעוועגונג קען וואַרטען. זי האָט איהר פאָרטזעצונג פאָלגט..

* * *

ווען דער נומער „צוקונפט" ווערט אָבגע־שלאָסען, בעקומען מיר דיא טרויעריגע ידיעה וועגען דעם פּלוצלונגען טויט פון יאָהאַן מאָסט. אין מיטען פון זיין אַגיטאַציאָנס טור, ווען טוי־זענדער פּראָלעטאַריער האָבען זיך געקליבען נאָך אַמאָהל צו הערען זיין פלאַמענדע שטימע, איז ער פּלוצלינג קראַנק געוואָרען און געשטאָרבען.

דיא רעוואָלוציאָנערע פּראָלעטאַרישע וועלט האָט אין איהם פערלאָרען איינעם פון איהרע אונערמיעדליכע קעמפּפער און מאַרטירער. דיא דאָפּעלטע קרוין פון קאַמפּף און מאַרטירערטהום האָבען בעציערט זיין לעבען.

ער האָט געקמפּפט און געליטען, געקעמפּפט און געליטען. ער איז אָבער קיין מאָל ניט גע־פאַלען. דיא גאַנצע בייזקייט און געוואַלדטהאַ־טען פון דיא רעגיערונגען אַלער לענדער זיינען געווען צו שוואַך צוצוברעכען זיין מוטה, אָדער איהם צו צווינגען אַראָפּצוגעהען אויף אַ טריט פון זיין וועג.

אָט אַזוי ער געלעבט אַ לאַנגען לעבען אין קאַמפּף. דער רעוואָלוציאָנערער גייסט און מוטה איז קיין מינוט ניט פערלאָשען געוואָרען אין איהם און פון דעם גרויסען פייער פון זיין ברענענדיגער נשמה האָט ער אָנגעצונדען פונ־קען פון אונצופריעדנהייט און רעבעליאָן אין טויזענדער פּראָלעטאַריער.

דעם גאַנצען לעבען האָט יאָהאַן מאָסט רע־וואָלטירט געגען אַלע מעכטע פון דער ערד. ביז עס איז געקומען דיא נאַטור און האָט אין צוויי טעג געמאַכט אַ סוף צו דעם פייערדיגען לעבען.

און אַזוי איז יאָהאַן מאָסט געשטאָרבען אויפן שלאַכטפעלד אַלס קעמפּפענדער רעוואָלו־ציאָנער און פּראָלעטאַריער. עהרע זיין אַנדיינקען!

* * *

דעם אַרטיקעל פון יעקב גאָרדין וועגען לאַנגפעללא און זיין ווערק האָבען מיר ליידער נאָך ניט ערהאַלטען. מיר האָפען אָבער אַז ביז צום נעקסטען חודש וועט אונזער פערעהרטער מיטאַרבייטער זיין פאַרטיג מיט דער אַרבייט, און דיא לעזער וואָס וועלען שוין האָבען אַריינ־געלעזען פיעל פון דער פּרעכטיגער פּאָעמע, וועלען נאָך מיט מעהר אינטערעס לעזען דעם אַר־טיקעל.

דורך אַ סיבה איז דער זאַץ פון דער באַלאַ־דע „אַ מופת פון שפּאַלער" צושאָטען געוואָרען און דיא פערזען זיינען זעהר צומישט געוואָרען אַזוי, אַז („צוקונפט" זייטע 26), דיא 8טע פערז, ציילענדיג פון אָנהויב קאַפּיטעל (ו), דאַרף זיין וויא פאָלגט:

באַלד הערען זיך טריט אין דעם שטיבעל
עס זעהט זיך אין פענסטער אַ ליכט
עס עפענט זיך לאַנגזאַם דיא טיהר אויף
און ס' ווייזט זיך אַ בלייכער געזיכט

נור באַלד שפּרינגט דער פנים מיט שרעק אָפּ
„אוי נעכע אַ בראָך איז צו מיר,
עס שטעהט אַ ניט גוטער אין דרויסען
אַ נאַקעטער ליכ שטעהט אין טיהר".

דער נאַקעטער שטעהט און מיט רעהרען
פאַרציילט וואָס מיר איהם האָט פּאַסירט
„איך שווער אייך, דאָס איך בין קיין ליכ ניט,
עס האָט נור אַ ליכ מיך פערפיהרט".

„איך האָב זיך געיאָגט נאָך אַ פויגעל
וואָס האָט זיך געשיפּט אויף דעם טייך,
דער פויגעל געווען איז אַ כישוף
ניט שרעקט זיך דאָך — גאָט איז מיט אייך".

* * *

ס'איז שטיל אין דעם קליינציגען שטיבעל,
און ס'הערט אין דער שטילקייט זיך קוים
דאָס כראָפּען פון נאַקעטען פרעמדען,
פערזונקען אין פריעדליכען טרוים.

דערמיט ענדיגט זיך קאַפּיטעל (ו). און קאַפּיטעל (ז) פאַנגט זיך אָן וויא פאָלגט:

גאַנץ פריה ווען דיא זונן האָט געשטיגען,
געזעהען האָט זיא... א. ז. וו., א. ז. וו.

א רכילות דורך א „לעגענדע".

דר. זאלאטאראוו איז ארויס אין דער „פרייער ארבייטער שטימע" מיט א קלאגע אז דיא „צוקונפט" האט פארקלאפט פאר איהם דיא טהיר. און וויא נאך פארקלאפט! „א מיאוס'ען אפשניט האט ער געכאפט פון דעם „איינציגען" וויסענשאפטליכען זשורנאל".

אין וואס דער „מיאוסער אפשניט" איז בעשטאנען, האט דר. זאלאטאראוו ניט דערצעהלט. ער האט אבער דיא „צוקונפט" בעשטראפט דערמיט וואס ער האט דעם „איינציגען" איינגעפענטעט אין געגזע־פיסכען (קאווייטשקעס רופט מען עס אויף אידיש (?) לערנט אונז יצחק אייזיק) און דערמיט איהם פערניכטעט.

דר. זאלאטאראוו האט ניט דערציילט אין וואס דער „מיאוסער אפשניט איז בעשטאנען". אין דער ציוויליזירטער וועלט איז אפילו אנגענומען אז ווען מען מאכט א קלאגע, דערצעהלט מען פאקטען, און מען ברייננגט בעווייזע. אויב מען טהוט עס ניט, ווארפט מען א שטארקען חשד ניט אויף דעם אנדערן, נור אויף זיך אליין.

דר. זאלאטאראוו האט געמאכט דיא קלאגע. און דער רעדאקטאר פון דער „פרייער ארבייטער שטימע" איז געווען אזוי „פריינדליך" צום „איינציגען זשורנאל", אז ער האט אויפגעשריבען א גאנצע „רעכטפערטיגונג"(?) פאר אונז. נור אן אונגליק האט געטראפען: פון דעם סנגור איז געווארען א קטגור. און דיא „רעכטפערטיגונג" האט זיך געענדיגט מיט אזא פסק: „דער איינציגער זשורנאל דערצעהלט אונז אלעמען א לעגענדע פון פרייע פלאטפארם". ער געפינט עס פאר א „נארעריי" וועלכע „איז איבריג און שעדליך".

אין וואס אונזער גרויסער פערברעכען געגען דר. זאלאטאראוו און געגען דער פרייער פלאטפארם בעשטעהט, ווייסען היינט נאך ניט, ניט דיא לעזער פון „פרייע ארבייטער שטימע," ניט דיא לעזער פון דיא „צוקונפט." איצט קענען זיי עס אלע ווייסען.

דר. זאלאטאראוו'ס „מיאוסער אפשניט" איז בעשטאנען אין פאלגענדען בריעף צו איהם, וועלכען מיר דרוקען דא אות ביי אות:

נויארק, דזשענואריע, 1906.

ווערטהער דר. זאלאטאראוו!

אייער „אפענער בריעף" קען אין דער פארם, אין וועלכע ער איז געשריבען ניט געדרוקט ווערען אין דער „צוקונפט". איך האב אייך אונטערגעשטריכען עטליכע ווערטער, וועלכע זיינען אונמעגליך געדרוקט צו ווערן. פון „אן אלטען מארקסיסט" ערווארט איהר אליין. „אן אלטער מארקסיסט" איז נאך אייער מיינונג פעהיג אויף אליין, און „א יונגער שרייבער" טאר ניט רייד־דען וועגען פאגראמען און בעוועגונג. און דעם „יונגען שרייבער" בעהאנדעלט איהר אין אזא פערזענליך־בעליידיגענדער ארט, אז ביי מיין בעסטען ווילען קען איך עס ניט דורכלאזען אין דער „צוקונפט".

איבערהויפט וויל איך בעמערקען, אז איהר האט דיא גאנצע פראגע אוועקגעשטעלט פאלש. איהר קוקט אויף ביידע ארטיקלען וויא אויף פערזענליכע בעליידיגונגען. אין אמת'ן אבער זיינען קיין פערזאנען, אפילו דורך אנצוהערענישען, ניט דערמאנט. עס איז כאראקטעריזירט געווארען א געזעלשאפטליכע ערשיינונג, עס איז געשטעלט געווארען דיא פראגע: צו האט מען זיך געדארפט פעראייניגען מיט דיא רעאקציאנערען אדער ניט? איינינע, דיא וואס זיינען ארייען אין דזשואיש דעפענס, האבען געזאגט: **אין אזא צייט מוזען אלע אידען געהן צוזאמען**, און זיי זיינען געגאנגען צוזאמען. אנדערע האבען געזאגט: דיא געלד זאמלונג, אפילו פאר דיא בעוואפנונג קען אונז צוליעב געוויסע פרינציפיעלע פערשיעדענהייטען ניט צווינגען צו געהן האנד אין האנד מיט דיא פינסטערלינגע און צו זיין מיט זיי פעראייניגט. אזוי האבען געזאגט דיא בונדיסטען, אזוי זאגט אויך דער „אלטער מארקסיסט", כאטש ניט קיין בונדיסט.

ביידע, אי דער אלטער, אי דער יונגער האבען שארף פערדאמט דיא ריכטונג, וועלכע מען האט אין נויארק געגעבען א נאמען „בעלי תשובה ריכטונג". איהר געפינט זיך פערזענליך בעליידיגט. איהר טענה'ט: איך בין 21 יאהר אין דער בעוועגונג. איך בין אלע מאל געווען א נאציאנאליסט, א. ז. וו. אבער דר. זאלאטאראוו, ווער האט כאטש דעם קלענסטען אנווייז געמאכט אויף אייך פערזענליך. דיא כאראקטעריסטיק וואס איז דארט געגעבען געווארען

פאסט ניט צו אייך. גאנץ גוט, אבער אויסער אייך זיינען דאך דא אנדערע. אדער צו וועט איהר לייקענען אז „בעלי תשובות" זיינען דא? אז א גרויסער איבערקעהרעניש איז געשעהן אין דעם לאגער, וועלכער שטעהט נאהענט צו אייך?

איך וועל אייך ברייננגען צוויי עדים־מומחים: דר. זשיטלאווסקי, וועלכער שרייבט זאגאר א גאנצע רייהע בריעף „צו דיא אנטלא־פענע" און צו דיא „בעלי תשובות" ביי וועמען דער נאציאנאלער געפיהל „פאקט נאך און מא־זעלט," און וועלכע זאלען חלילה ניט ארויס גע־שטופעלט. דער צווייטער עדות איז דער רעדאק־טאר פון דער „פרייער ארבייטער שטימע". אין א פאר נומערן האט ער אויך גאר ניט „ווייך" „א רייב געטהאן" דיא בעלי תשובות און דיא פעראייניגטע. היינט פאר וואס דער גאנצער רעש? אין וואס בעשטעהט אזוי דער פערברע־כען פון דעם אלטען און פון יונגען?

ווי געזאגט, איך בין גערן גערייט צו געבען אייך, אדער וועמען עס איז אן אנדערן פון צווייטען צד דיא געלעגענהייט צו בעגרינ־דען זייער האלטונג, צו פערטהיידיגען זייער פאזיציאן, פערטהיידיגען קלאהר, שארף, מיט אדער אהן „פאעטישע התלהבות". אבער פאר קיין פראטעסט און אפענע בריעף פול מיט פערזענליכע רייבערייען און בעליידי־גונגען, זעה איך, ביי מיין בעסטען ווילען קיין אורזאכע ניט. און דערפאר שיק איך אייך אייער אפענעם בריעף צוריק מיט דער פריינדליכער איינלאדונג אריינצושיקען איין ארטיקעל וועגען דער זעלבער פראגע, וועגען וועלכע גענ. ראזענ־בלאט האט געשריעבען בעלויכטען און בעגרינ־דעט פון אנדערן שטאנדפונקט.

אויב איהר וועט פארציהען דעם „אפענעם בריעף" צו פערעפענטליכען אנדערסוואו דאן פאדער איך פון אייך אזוי פיעל „פרעם פריי־הייט", איהר זאלט צו דערזעלבער צייט פער־עפענטליכען אויך דעם גאנצען בריעף מיינעם, וועלכער ערקלעהרט פאר וואס אייער „אפענער בריעף" איז ניט ערשיענען אין דער „צוקונפט".

מיט אכטונג,

ד. ק. פארנבערג.

ווען דער רעדאקטאר פון דיא „פרייע אר־בייטער שטימע" וואלט געוואוסט אז ער פיגו־רירט אין דעם פראצעס אלס אן עדות, וואלט ער זיך, האפענטליך, ניט געאיילט צו נעהמען אויף זיך דיא ראלע פון א שופט. ווען דר. זא־לאטאראוו וואלט געוואלט האבען צו א געגנער כאטש א קליינעם טהייל פון דער אכטונג און אונפארטייאישקייט, וועלכע ער פאדערט צו יעדען אות וואס געהט ארויס פון זיין פען, דאן וואלט ער פון דעם „מיאוסען אפשניט" ניצול געווארען.

איצט אבער האבען ביידע פערשפרייט א „לעגענדע" וועגען אונזער זשורנאל, וועלכע אויף דעם פשוט'ן לשון הייסט א פראסטע רכילות.

גרייט זיך צו דעם ער שטען סדר־נאכט

מאנטאג דעם 9 אפריל אין ראליש טעהאטר

אררא נזשירט פון „צוקונפט" פרעסס פעדעריישאן

צום סאָציאַליזמוס.

זיי לויפען דיא אומות, זיי יאָגען מיט אימפּעט. אריבער דעם בארג און אריבער דעם טהאל צום לעבענס־בענייער, צום וועלטען־בעפרייער,
צום ריינעם, צום שיינעם, צום ליכט־אידעאל....

No. 5. MAY 1906. Vol. XI

דער ערשטער מאי

נעהמענדיג דעם בעשלוס וועגען דעם ערשטען מאי, האט דער סאָציאַליסטישער אַרבייטער קאָנגרעס אין פאַריז ערקלערט, אז דיעזער טאָג זאָלל זיין אַן אינטערנאַציאָנאַלער יום טוב, אין וועלכען דער פּראָלעטאַריאַט פון דער גאַנצער וועלט זאָלל אַוועקשטעלען זיינע פאָדערונגען און ספּעציעל דיא פאָדערונג פון אַ פערקירצטען 8־שטונדיגען אַרבייטס־טאָג. אוז אזוי איז עס געבליעבען. דער דענקענדער אַרבייטס־מאַן פון דער גאַנצער וועלט האָט מיט פרייד אָנגענומען דיעזען בעשלוס. און שוין אין דעם יאהר 1890, איז דער ערשטער מאי געווען אַ טאָג פון דעמאָנסטראַציאָנען, פון פרייד, פון קאַמפּף, פון פאָדערונגען. און ביז היינטיגען טאָג איז דער ערשטער מאי געבליעבען דער אינטערנאַציאָנאַלער יום טוב פון דעם קלאַסען־בעוואוסטען פּראָלעטאַריאַט, — אַ יום־טוב, ניט ווען מען דערמאָנט זיך, וואָס עס איז אַמאָל געווען, זאָנדערן, ווען מען האָפט אויף וואָס עס וועט זיין. אַ יום טוב, ניט ווען מען פרעהט זיך מיט דעם וואָס מען איז פּטור געוואָרען פון אַמאָליגע צרות, זאָנדערן ווען מען האָט אין זינען דיא צרות, פון וועלכען מען וועט ערשט אַמאָל פּטור ווערען. ניט אַ יום טוב פון רוהע, זאָנדערן, פון קאַמפּף. ניט פון דער פערגאַנגענהייט, זאָנדערן פון דער צוקונפט.

טאָ וואָס פאַר אַ מין משונה'דיגער יום־טוב איז דאס ?

און איבערהויפּט, וויא קען דאס עפּעס זיין אַן אינטערנאַציאָנאַלער יום טוב ? דאס הייסט, דאָך עפּעס אזא מין טאָג מיט וועלכען עס זאָלען זיך פרעהען אַלע פעלקער אין אַלע לענדער ! ווי קען דאָס זיין ? דייטשען און פראַנצויזען, רוסען און אידען זאָלען ביי זיך אין האַרצען האָבען דעם זעלבען געפיהל. אין דער נשמה דיא זעלבע בעגייסטערונג און דיא זעלבע שטרעבונג, גלייך וויא זיי וואָלטען געווען בעשאַפען פון די זעלבע בלוט און פלייש, און וואָלטען בעלאַנגט צו איינער און דערזעלבער פאַמיליע, מיט דעם זעלבען גלויבען, מיט דעם זעלבען גאָט אין האַרצען ! טאָ וואָס וועט דיא רעליגיאָן זאָגען ? וואָס וועלען זאָגען דיא אַלע פינסטערע און פערפינסטערנדע קליפּפּעס, וועלכע האַלטען דיא מענשען צוזעעט און צושפּרייט און אָבגעזונדערט איינעם פון דעם אַנדערן ?

טויזענדער יאהרען איז איבער דער וועלט ארום געגאַנגען דיא שוואַרצע מגפה. וועלכע האָט פער'סם'ט דאָס האַרץ. פאַרפינסטערט דעם פערשטאַנד און בערויבט די נשמה; צו האָט זיך דיעזע שרעקליכע, גיפטיגע קרענק גערופען יורדענטהום, צו קריסטענטהום, צו איז זיא ארום געגאַנגען אונטער אירגענד וועלכען אַנדערן נאָמען, האָט זיא שטענדיג און אָהן אויפהער געהאַלטען אין איין אָנרייצען איין מענשען געגען דעם אַנדערן; שטענדיג איינגעוואָרצעלט אין דעם אונווייסענדען, נאַרריישען, בלינדען מוח דעם אַלטען, ניעדריגען און געמיינעם ליעגען, אז דער פרעמדער, דער גוי, אָדער דער איד, אָדער מאַהאָמעדאַנער, אָדער גאָר דער געטצענדיגער, איז גאָר קיין מענש ניט, האָט קיין האַרץ ניט, קיין נשמה ניט, און אז מיר, נור מיר זיינען עס דיא „ערוועהלטע", די צאַצקעס, דיא בעסטע און טהייערסטע און אז מיר שלאָגען זיי, דיא פרעמדע, דאַרף עס אזוי זיין, און בעסער קען עס גאָר ניט זיין. און דער מענשען־האַסס,—

דער איינצעלנער אינטערנאציאָנאליסט פון דער מענשהייט — פערכאפּט דיא גאנצע וועלט און פון איהר געוואָלט מאכען א וויסטעניש. צו דעם צוועק און אונטער דעם ליעד פון פאטריאָטיזמוס און איז דעם נאָמען פון רעליגיאָן, האָט ער יעדען איינגעגעבען גיפט אין הארצען. זיי האָבען אויפגעהערט צו זיין מענשען און זיינען געוואָרען נור טערקען, פראנצויזען, דייטשען, אידען, רוסען, פּאָליאקען, ענגלענדער, ציגיינער, ארמעניער, א. ז. וו. א. ז. וו. צושפּאָלטען און צוריסען אָהן אָן עק, אָהן א שיעור, — און דער מענשען־האסס האָט געטאנצט זיין עוויגען טייוועלשען טאנץ פון רעליגיאָן, פאטריאָטיזמוס און נאציאָנאלען האסס. און בלוט, בלוט, בלוט האָט זיך געגאָסען אין אלע ווינקעלאך פון דער וועלט.

אָבער דער פערשטאנד איז געוואָרען רויט פון שאנדע פאר זיין פערגאנגענהייט, רויט פון כעס, אויף דיא געגעבנווארט, און פון גליהענדע האָפנונג אויף דיא צוקונפט. עס ווערט א רעוואָלוציאָן. געגען דעם מענשען־האסס טרעט ארויס זיין שונא, זיין אייביגער, אונערמיעדליכער בלוט־פיינד, — דיא מענשען־ליעבע.

זיא פיהרט עס דיא מלחמה! זיא איז דער געניאלער פעלד־מארשאל, וועלכער פיהרט דיא מענשהייט אויפ'ן וועג פון פּראָגרעס צום ענדליכען זיעג. איהר הויפּט וואפע איז דיא וואהרהייט. איהרע הויפּט וועכטער זיינען דיא לאָגיק און דיא גערעכטיגקייט.

זייענדיג פונקט אזוי אינטערנאציאָנאל ווי דער מענשען־האסס, קומט זיא אָבער ניט פון דיא פינסטערניש. זאָנדערן פון דעם קוואלל פון ליכט: זיא איז אליין די ליכט; דערפאר זעהט זיא אללעס; דערפאר איז זיא קיין מאָל ניט בלינד. דערפאר פערשטעהט זיא אלע שווינדלערישע פּאָקוסען פון מענשען־האסס און בעקעמפּפט איהם.

דיא מענשהייט האָט סוף כל סוף דאָך ארויפגעזעצט אויפ'ן טהראָן דיא ריינע פערנונפט; און עס איז געקומען, וויא טהאָמאס פּען דריקט זיך אוים—„דהי עידזש אָוו ריזאָן", דיא צייט פון שכל. דאס איז געווען אין אכטצעהנטען יאהרהונדערט. דיא מענשען־ליעבע האָט דעם מענשען־האסס געצוואונגען צו א גענעראל־שלאכט.

וויא אין יעדען גרויסען שלאכט, האָט זיך דער ערשטער שאָס דערהערט אויף אן אָבגעזונדערטען פּאָסטען, ווייט פון דיא הויפּט־ארמעע. דאָס איז געווען אין ווייטען, פערוואָרפענעם אמעריקא; אין 1776 האָט מען אין פילאדעלפיא אונטערגעשריעבען „דיא דעקלאריישאן פון אונאבהענגיגקייט." און בלויז אין איינע דרייצעהן יאהר, האָט זיך דיא שלאכט שוין אזוי פערשפּרייט, אז זיא האָט אזש דערגרייכט ביז פראנקרייך. דיא מענשען־ליעבע האָט אטאקירט דעם מענשען־האסס אין איינע פון זיינע הויפּטפעסטונגען: דאס ערוואכטע פאָלק האָט גענומען דיא באסטיליע. דאָס איז געווען דעם 14טען יולי, 1789.

און פונקט אין א הונדערט יאהר ארום, צום אנדענקען פון דיעזען גרויסען זיעג, האָט דיא מענשהייט געשיקט איהרע קינדער צו א קאָנגרעס אין פּאריז. דאס איז געווען דער אינטערנאציאָנאלער סאָציאליסטישער קאָנגרעס פון 1889.

פרעגט זיך: וואָס איז געווען דיא פּפליכט פון דעם קאָנגרעסס צו טהון? מיט וואָס האָט ער געקענט אויף א פּאסענדען וועג פערעוויגען דעם אנדענקען פון דעם פאללען פון דיא באסטיליע?

אמת, א זיעג איז דאן געווען א גרויסער, א געוואלדיגער: עס איז געפאלען דיא קרוין; עס האָבען זיך איינגעהויקערט די קלויסטערס; פון דעם ארבייטער'ס פּלייצע זיינען אראָפּ דיא אדעליגע און דיא גלחים; דיא משא איז געוואָרען לייכטער; מען האָט זיך אביסעל געקענט אויסגלייכען דעם רוקען.

אָבער וויא גלענצענד עס זאָל ניט זיין דער ערפאָלג פון איין שלאכט, איז אָבער די מלחמה נאָך ניט אין גאנצען געוואונען. דער מענשען־האסס איז וויא דיא מכשפה אין דיא פאבעל: ער קען זיך פערשטעלען אין אלערליי געשטאלטען: איז ניט דיא קרוין, איז ער דער גאָלד־זאק. איז ער ניט דער געזאלבטער אויפ'ן טהראָן, איז ער דער אָנגעשטאָפּטער אין דער קרוים. איז ער ניט דער אדעליגער אין זיין שלאָסס, איז ער דער פאבריקאנט אין דער באבריק. איז ער ניט דער שווערט, איז ער דער קאפּיטאל; קייטען שמיערט ער סאי־וויא־סאי.

מוז מען איהם אלזאָ ווייטער בעקעמפּפען.

און דער סאָציאל־סטישער קאָנגרעסס איז פּאריז האָט פאר זיך געהאט א צווייעדיגע אויפגאבע. ער האָט גערא־פט אנערקענען אין אינטערצייכענען דעם זיעג פון הונדערט יאהר צוריק. און אין דער זעלבער צייט ערקלערען, אז ניט דיא גאנצע מלחמה איז געענדיגט, אז דער קריעג געהט נאָך אָן, — א גרויסער, א שווערער, א בלוטיגער קריעג. ער האָט אלזאָ געדאַרפט אונטערצייכענען דעם איטאָג, דיא אונטערשטע שורה פון דעם ערשטען זיעג און ווייטער מאכען א ווייטערע צייכנונג פון דעם פּלאן פון דיא קומענדע שלאכטען.

דאצו איז נור געווען איין יועג: מען דאָט געדארפט ווייזען, אז פון דער באסטיליע, פון קייזערליכען האָף, פון צארסקען דוואָרעיץ, פון דיא קייזערליכע פעסטונג, האָט זיך דער מענשען האסס פערכאפט אויף אנדערע פּאָזיציעס, — אין דיא פאבריק, אין געלד־זאק.

פון א נאציאָנאלען קעניג איז דער שונא געוואָרען אן אינטערנאציאָנאלער רויבער. האָט מען געמוזט מאכען אן אינטערנאציאָנאלען אויפרוף, אז מען זאָל זיך ניט לאָזען בעראבעווען. דארין בעשטעהט דער ווייטערער קאמפּף.

אָבער ריכטיג צו בעקעמפּפען דעם שונא, מוז מען גרינדליך פערשטעהען זיין מאכט און וואו זיא שטעקט.

דיא הויפּט־פראגע איז אלזאָ, וואָס איז דער קאפּיטאליזמוס?

אויסלערנענדיג דיא גאנצע תורה אויף איין פוס, איז דיא קאפּיטאליסטישע רויבעריי בלויז אונבעצאהלטע ארבייט; פּראָפיט, רענט, און פּראָצענט. — דיעזע הייליגע דריי־אייניגקייט פון קאפּיטאליזמוס — זיינען ניט מעהר וויא ארבייטס־שטונדען, פון וועלכע דער ארבייטער קריעגט ניט וואָס ער האָט אויסגעארבייט.

דאס איז דיא הויפּט־פּאָזיציאָן, פון קאפּיטאל. מען האָט אלזאָ דעם מענשען־האסס, וועלכער האָט זיך יעצט פארשטעלט אין דיא פאָרמע פון פּריוואט־אייגענטהום אויף די פּראָדוקציאָנס־מיטלען, געמוזט ווייזען, אז מיר ווייסען אז זיין גאנצע קראפט איז אין אונבעצאהלטע ארבייט.

דאָס זאָגען מיר ארוים מיט דיא פאָדערונג פון א פערקירצטען ארבייטס־טאָג.

דאס איז דער זין פון דעם ערשטען מאי. אן אינטערנאציאָנאלע יום־טוב, ווייל דער שונא איז שוין ניט מעהר נאציאָנאל. א יום־טוב פון פאָדערונג, ווייל דער קאמפּף פיר דיא בעפרייאונג דער מענשהייט האָט זיך נאָך ניט געענדיגט, און דער ערוואכטער ארבייטס־מאן, איז נאָך'ן פאללען פון דער באסטיליע, נאָך'ן זיעג איבער'ן קעניג, געוואָרען ביי זיך צו שטאָלץ צו בעטען, און גענוג קלאסען־בעוואוסט צו פאָרדערן און ס'איז א יום־טוב פון א פערקירצטען ארבייטס־טאָג, כדי דאָס זאָל זיין דעם קאפּיטאליזמוס אויף פארקירצטע יאהרען.

אָט פארוואָס דער ערשטער מאי איז דער זיעסטער טאָג אין דעם פריהלינג דער מענשהייט!

מ. זאמעטקין.

פון וואנען נעהמט זיך דער גלויבען אין גאָט

פון פּאול לאפארג.

3.

ען דארף חלילה ניט מיינען, אז דער געדאנקען וועגען א גאָט, וואָס איז איינגעפלאנצט גע־וואָרען אין דעם מענשען'ס מוח דורך דיא סודות פון דער נאטור־וועלט און דורך דאָס „נישט אויסגעפאָרשטע" אין דעם געזעלשאפט־ליכען לעבען, בלייבט א חוק עולם און ענדערט זיך נישט. אדרבא, אין אן אנדער צייט, אין אן אנדער אָרט איז אויך אנדערס דער דאָזיגער געדאנק; ער ענטוויקעלט זיך נאָך'ן מאָס נאָך, וויא עס ברייטען זיך אוים דיא פאָרמען פון פּראָדוקציאָן און וויא עס בייט זיך דיא סאָציאָ־לע אומגעבונג.

ביי דיא גריכען, רוימער און דיא פעלקער פון דער אלטער וועלט האָט דער הערר גאָט גע־וואוינט אין א בעשטימטען אָרט און זיין גאנץ אויפטהון איז נאָר געווען אז דיא פערעהרער זיינע זאָלען אויפגעריכט ווערען, און דיא שונאים — זאָלען קייען דיא ערד. איטליכע פאמיליע האָט א חוץ דעם געהאט איהרע באַ־זונדערע געטער; דאָס זיינען געווען דיא נשמות פון דיא פערגעטערטע אבות. אויף איטליכע שטאָדט האָט געהאט אן אייגענעם גאָט, וואָס האָט זיא געדארפט באשיצען פון שלעכטס און ביי דיא גריכען האָט דאָס געהייסען „דער שטאָדט־גאָט". דער מין גאָט (א מאָל איז דאָס געווען א געטין), האָט געוואוינט אין א טעמ־פעל, וואו ס'איז געשטאנען זיין סטאטוע גע־מאכט פון האָלץ אָדער פון שטיין. דיא אבות־געטער האָבען זיך בעשעפטיגט נאָר מיט פאמי־ליען־אנגעלעגענהייטען. דער יהוה פון חומש איז געווען א גאָט אָט פון דעם סאָרט. ער האָט

געוואוינט אין א הילצערנעם קאסטען, אן ארון, וואס מען פלעגט מיט־נעהמען מיט זיך, ווען דיא שבטים פלעגען משנה מקום זיין. מען פלעגט דעם קאסטען טראגען פאראויס פאר׳ן חיל, כדי יהוה זאל פיהרען מלחמה פאר זיין פאלק. אמת, א שטריינגער גאט איז ער געווען, אן אל נוקם ונוטר, אבער דאך, וויא דער חומש דערצעהלט, האט ער געטהון דעם פאלק זיינעם א סך טובות.

ווען דער שטארדט־גאט איז געווען נישט פעהיג צום געשעפט אדער ער האט זיך אביסעל אונטערגעפוילט, פלעגט מען איהם געבען געוועהנליך פאר א געהילף נאך איין גאט. צום ביישפיעל, דיא רוימער אין צווייטען פונישען קריעג האבען געלאזט ארונטערבריינגען פון קליין אזיען דיא סטאטוע פון דער געטין קי־בעלע, כדי זיא זאל זיי העלפען אין זייער שטרייט מיט האניבאל׳ען. און דיא קריסטען האבען אייגענטליך אויך נישט געהאט קיין העכערען בעגריף וועגען גאט. פאר וואס פלעגען זיי צושטערען טעמפלען און צוברעכען דיא סטאטוען? ווייל זיי האבען גערעכענט, אז ווען דיא געטער וועלען בלייבען אין מיטען גאס, וועלען זיי נישט קענען מעהר פערטהיידיגען דיא עבודה זרה׳ס.

דיא ווילדע האבען געהאלטען, אז דיא נשמה זעהט אויס וויא דער מענשליכער קערפער, און אלע זייערע הילצערנע און שטיינערנע געטער, ווען זיי זיינען אפילו פערקערפערט אין חיות, האבען דאס דערפאר א מענשליכע געשטאלט. דער גאט פון אפאסטעל פאולוס און פון דיא איבריגע תלמידים פון יעזוס קריסטוס האט אויך אויסגעזעהען וויא א מענש. זיי האבען זיך בעשאפען א גאט־מענשען, וואס איז געווען געגליכען צו זיי גופא סיי קערפערליך, סיי גייסטיג. דער גאט אבער פון היינטיגען קאפיטאליסט איז שוין א גאנץ אנדערער: ער האט נישט קיין קאפ און נישט קיין פיס, נישט קיין לייב און לעבען, און איז א קאסמאפאליט, אן אל־וועלטליכער בירגער; ער איז פול אומעטום; וואו מען זעעט איהם נישט, דארטען וואקסט עס.

נישט דיא גריכען און רוימער, און נישט דיא אידען און דיא ערשטע קריסטען האבען געהאלטען זייער גאט פאר אן איין איינציגען. פונקט אזוי חשוב וויא יהוה, איז געווען ביי דיא אידען מלך, בעל און דיא אנדערע געטער פון דיא פעלקער, מיט וועלכע זיי האבען געפיהרט קריעג. און ווען דיא קריסטען פון דיא ערשטע יאהרהונדערטע און פון מיטעלאלטער האבען געמאכט אש און רויך פון יופיטער דעם גריכישען גאט, און אללאה דעם מחמד׳אנישען גאט, האבען זיי דאך אויך יענע פיינדליכע געטער געהאלטען פאר געטער (אמת פאר פאלשע), וועלכע קענען בעווייזען מופתים נישט ערגער להבדיל פון יעזוס׳ן און פון גאט — דעם טאטען.

אבער דער היינטיגער קאפיטאליסט, וועלכער האט מיט זיין גאט אנגעפיקעוועט דיא גאנצע ערד, האט געמוזט, פערשטעהט זיך, אויך קומען צום געדאנק נאר פון איין איינציגען גאט. און נאך מעהר: אזוי וויא זיין גאט דארף זיך געפינען איבעראל אין איין צייט, קען ער איהם דערפאר נישט געבען דעם קערפער פון א לעבעדיגער בעשעפענים, וויא האמער האט עס למשל געטהאן מיט יופיטער אדער פאולוס מיט יעזוס.

דיא פערשיעדענע שטארדט־געטער אין דיא אלטע צייטען, ווען דיא שטעדט האבען שטענדיג געהאלטען מלחמה מיט דיא ארומיגע פעלקער, האבען באקומען א טויט־קלאפ, וואס מעהר עס האבען זיך ענטוויקעלט האנדעל און אינדוסטריע. דא איז מען שוין געווען געצוואונגען צו לעבען בשלום מיט דיא ארומיגע פעלקער. אין דעם זעקסטען־זיעבענטען יאהרהונדערט פאר דער קריסטליכער וועלטצעהלונג געפינען מיר אין דיא גריכישע שטעדט, וואס ליעגען ביים ים, א סך בעמיהונגען איינצופיהרען איין רעליגיאן. דיא געטער, הייסט דאס זאלען מעהר ניט זיין מאנאפאליזירט פון איין שטארדט, און פערשיעדענע פעלקער, אפילו דיא שונאים, זאלען צו דיא דאזיגע געטער מתפלל זיין. דיא נייע געטער (איזיס, דעמעטער, דיאניזאס, מיטהרא א. ז. וו.) האבען נאך אויסגעזעהען וויא מענשען, אבער געפיהלט האט מען שוין דיא נוייטייגקייט צו האבען א גאט אהן א מענשליכען אנבליק. דער געדאנק פון אזא מין העכערען גאט איז אין גאנצען אויסגעפיהרט געווארען ערשט אין דער קאפיטאליסטישער עפאכע. דער נייער גאט אהן שום קערפערליכע פארמען האט דאך געמוזט איינשטימען מיט דער נייער אונפערזענליכער פארמע, וואס אייגענטהום האט אנגענומען (אקציען־געזעלשאפטען).

דאס אונפערזענליכע אייגענטום האט געענדערט נישט נאר דיא גיינג, דיא מדות דיא מנהגים פון דער בורזשואזיע, אפילו איהר ארט פון דיינקען. ביז דאנען האט מען געקענט זיין למשל א בעל־הבית פון א וויינגארטען אין באדדא, פון א וועבפאבריק אין רואן, פון א הוט פאבריק אין מארסעיל אדער פון א קראם אין פאריז. אבער מיט׳ן אונפערזענליכען אייגענטום איז דיא מעשה אנדערש: אן אייזענבאהן, א מינען־גרוב, א באנק א. ז. וו. האבען אויף זיך טויזענדער בעל־הבתים, און מצד השני

קאַן איין קאַפּיטאַליסט פערמעגען פראַנצויזישע, פּרייסישע, טערקישע און יאַפּאַנישע שטאַאַטס־פּאַפּיערען, און אַקציען פון טראַנס־וואַלער גאָלד־פעלדער, און פון עלעקטערישע קאַרס אין כינאַ, און פון פּאַסאַזשיר־שיפען וואָס נעהען אויפ'ן ים. און פון קאָפּע פּלאַנטאַזשען אין בראַזיליען, און פון פראַנצויזישע קאָהלען־גריבער, א. ז. וו. צו דעם חלק פון אונפערזענ־ליכען אייגענטהום, וואָס דער קאַפּיטאַליסט פער־מאָגט, קאַן ער נישט האָבען אַזאַ ליעבע, וויא דער קליינבירגער צו זיין אייגענעם קליינעם געשעפט. רייך ווערט ער פון דיא דיווידענדען (פּראָצענטען), און איהם איז אייגענטליך אַלץ איינס, פון וואַנען ער זאָל זיי נישט בעקומען — פון אַ באַוועל־פאַבריק, צו פון אַ צוקער־פאַבריק, פון אַ פּאַריזער אונטערנעהמונג צו פון אַ פּעקינער. איין פּנים האָבען ביי איהם דיא פערשיעדענע אינדוסטריען און דיא פער־שיעדענע לענדער, דעם פּנים פון אַ פּאַפּירעל וואָס ברייגגט אריין דיווידענד און וואָס מען קאָן קריעגען אויף דער בערזע. ווייטער אַרט איהם גאָר נישט.

דאָס אונפערזענליכע אייגענטהום, וואָס כאַפּט אַרום אַלע אינדוסטריען און רייט אויפ'ן פערד פון איין עק וועלט ביז'ן אַנדערן, איז אַ קאַרגער אויסקלייבער און זויגט אויס גאַנץ ענגל קריסטען, מחמד'אַנער, בודהיסטען און געצענ־דיענער. היות וויא אָנצוזאַמלען עשירות איז פאַר'ן בורזשואַ דאָס הויפּטזעכליכע אויפטען, דער איינציגער חיות, דיא שטאַרקסטע לייידענ־שאַפט, האָט זיך אין זיין גייסט געדאַרפט דאַרום איינפּרעסען דער געדאַנק פון איין איינציגען קאָסמאָפּאָליטישען אייגענטהום, וואָס שליעסט אין זיך איין דאָס אייגענטהום פון כל המינים און כל העמים, און אָט דער געדאַנק האָט אויך געדאַרפט בעאיינפלוסען זיין אויפפאַסונג פון גאָט. נישט־ווילענדיג ברייגגט אויף אַזאַ'ן אופן דאָס אונפערזענליכע אייגענטהום דערצו, אַז פון אַלע געטער פון דער וועלט ווערט איין איינציגער קאָסמאָפּאָליטישער גאָט, וועלכער טראָגט נאָר אין פערשיעדענע לענדער פערשיע־דענע נעמען: יעזוס, אַלאַה, בודאה, א. ז. וו.

מען קאָן טאַקי זאָגען, אַז דער געדאַנק פון אַן איינציגען גאָט, וואָס האָט געלעבט אין דעם משך פון דורות און דורות נאָר אין דיא קעפּ פון דיינקער, איז ערשט געוואָרען אַן אַל־געמיינע זאַך דורך דיא קאַפּיטאַליסטישע ציוויי־ליזאַציאָן. אָבער אַזוי וויא אַ חוץ דעם קאָסמאָ־פּאָליטישען אונפערזענליכען אייגענטהום עקזיס־טירט נאָך עד היום אין אַ גאַנץ גרויסער צאָהל פערזענליכע אייגענטהום אין אַ בעשטימטען אָרט, דאַרום געפינט איהר אין דעם מח פון קאַפּיטאַליסט צוזאַמען מיט'ן איינציגען קאָסמאָ־פּאָליטישען גאָט אויך אָרטיגע געטער, וואָס זעהען אויס וויא מענשען. דיא טיילונג פון דיא פעלקער און נאַציאָנען, וועלכע קאָנקורירען צווי־שען זיך אין האַנדעל און אינדוסטריע, צווינגט דיא בורזשואַזיע פאַנאַנדערצובערעקלען איהר איינציגען גאָט אין אַזוי פיעל געטער, וויא פיעל נאַציאָנען עס זיינען פאַראַן. און איטליכע גריסטליכע נאַציאָן גלויבט דעריבער, אַז דער קריסטליכער גאָט, זייענדיג אין דער זעלבער צייט דער גאָט פון אַלע קריסטען, איז נאָר זיין ספּעציעלער נאַציאָנאַל־גאָט, וויא אַ שטייגער יהוה איז געווען דער אידישער נאַציאָנאַל־גאָט און פּאַלאַס אַטהענע — דער אַטהענישער (דיא איינוואוינער פון אַ שטאָדט אין אַלט־גריכענ־לאַנד). ווען צוויי קריסטליכע נאַציאָנען צושלאָ־גען זיך, איז יעדער איינע מתפּלל צו איהר נאַציאָנאַל־גאָט, ער זאָל איהר העלפען מנצח זיין דעם שונא, און נאָכ'ן נצחון בעדאַנקט מען איהם פאַר זיין הילף. דיא געצענדיענער לאָזען וועניגסטענס זיך רייסען פאַר דיא נעזער זייערע פערשיעדענע געטער, ביי דיא קריסטען שלאָגט זיך דער איינציגער גאָט מיט זיך אליין. דער איינציגער קאָסמאָפּאָליטישער גאָט וועט נאָר דאַן אַרויסשטופּען פון דעם בורזשואַ'ס מח דיא נאַציאָנאַל־געטער, ווען אַלע בורזשואַ־נאַציאָנען וועלען זיך צונויפגיעסען אין איין נאַציאָן.

אָבער דאָס איז נאָך ניט אַלץ.

דער בעזיטצער פון אַ פעלד, פון אַ ווערק־שטאַט, פון אַ קראָם קאַן זיין אייגענטהום זעהן, מעסטען, אָנריהרען, אָבשאַצען. אָבער דער, וואָס פערמאָגט אַקציען פון מלוכה־באַנק, פון קאָהלען־גריבער, אייזענבאַהנען, פערזיכערונגס־געזעל־שאַפטען, א. ז. וו., קען זיין חלק פון דיא אַלגע־מיינע עשירות נישט זעהן, נישט מעסטען, נישט אָנטאַפּען. וואו געפינט זיך זיין חלק? אין וועל־כען וואַלד, אין וועלכען וואַגאָן, אין וועלכער טון קאָהלען, אין וועלכען געלד־קאַסטען פון דער באַנק, אין וועלכען מלוכה־בנין? און אַגב אויב ער האָט אפילו געזעהען לאָקאָמאָטיווען און טור־נעהען און אייזענבאַהן־סטאַנציעס, האָט ער אָבער קיין מאָל נישט געקאָנט זעהן דאָס בילד אין גאַנצען פון אַן אייזענבאַהן אָדער אַ מינען־גרוב. און דאָס אונפערזענליכע אייגענטהום, וואָס ער איז אין איהם אַ שותף, קאַן נאָר אָנ־נעהמען אין זיין פאַנטאַזיע אַן אונגענויע אונ־בעשטימטע פאָרמע; גיכער דיא פאָרמע פון אַן אבסטראַקט, איידער פון אַ שטיקעל ווירק־ליכקייט. און דאָך, אָט דאָס זעלביגע טאַקי אונ־פערזענליך אייגענטהום, וואָס ער, דער קאַפּי־

טאַליסט, קאָן אפילו נישט אַ גלעט טון מיט דער האַנד, בעזאָרגט איהם מיט אַלץ, וואָס אַ זינ־דיגער מענש דאַרף האָבען, וויא דער גוטער טאַ־טע־פאַטער פון דיא קריסטען, און פערלאַנגט פון איהם קיין שום ארבייט נישט, אַ חוץ ווי אַריינ־לעגען אין טייסטער דיא דיווידענדען. ער נעהמט דאָס צו וויא אַ חסד מן השמים. דער קערפּער איז פויל און דער גייסט איז פויל. און פּונקט וויא ער ברעכט זיך נישט דעם קאָפּ צו דערגעהן דיא נאַטור פון׳ם אונפערזענליכען אייגענטהום, וואָס עס ברייגגט איהם אריין דיא דיווידענדען, אזוי איז איהם אויך אַלץ איינס, צו זיין איינ־ציגער קאָסמאָפּאָליטישער גאָט איז אַ מאַנס־ביל, אַ פרוי אָדער אַ חיה להבדיל, אינטעליגענט אָדער ניט, צו ער איז מעכטיג, ווילד, גוט, פול מיט יושר און צו ער האָט איבערהויפּט אלל׳ דיא מעלות פון דיא אַמאָליגע געטער מיט אַ מענשליכען אנבליק.

דאָס אונפערזענליכע אייגענטהום האָט אַלזאָ פערוואַנדעלט דעם קריסטליכען גאָט־מענשען אין אַ גאָט אָהן אַ פאָרמע, אין אַ וועזען אָהן בלוט, אין אַ געדאַנק. שוין דערמיט גופא איז צוגענומען געוואָרען פון דעם רעליגיעזען געפיהל פון דער בורזשואזיע זיין גאַנצע היציג־קייט, וואָס אין דיא פריעהערדיגע צייטען האָט דאָס ארויסגערופען דעם פאַנאַטיזמוס־קדחות פון דיא מאַרטירער, דיא קרייצפאַהרער, דיא אינקוויזיטאָרען. רעליגיאָן איז יעצט געוואָרען אַ געשמאַק־זאַך, אַ שטייגער וויא אכילה, וואָס יעדערער לאָזט זיך קאָכען וויא ער גלייכט: מיט פּוטער אָדער מיט אויל, מיט קנאָבעל אָדער אָהן קנאָבעל. ביי דער קאַפּיטאַליסטישער בורזשו־אזיע קען דארום נישט נושא חן זיין דער אינ־קוויזיטאָרישער דעספּאָטיזמוס פון דער קאַטוי־לישער אמונה, וואָס קריעכט אריין וויא אַ שלאַנג אין אַלע קלייניגקייטען פון פּריוואַט־לע־בען און מיט איהר בלינד־דיסציפּלינירטער אָר־גאַניזאַציאָן איז זיא אַ שטערונג פאַר דער עפענטליכער אָרדנונג.

און אזוי וויא דעם קאַטאָליציזמוס, האָט דער בורזשוא אויך נישט געקאָנט אריבערטראָ־גען דיא טיראַניי פון דיא צעכען, און ער האָט זיי צושמעטערט: יאָגענדיג זיך נאָך עשירות, האָט ער געוואָלט האָבען זיין וועג פריי. דיא צעכען פלעגען קאָנטראָלירען דיא קוואַליטעט פון פּראָדוקט. יעצט הייגגט אָב דיא קוואַליטעט אין אַלעמען פון דעם פאַבריקאַנט׳ם און דעם סוחר׳ם געוויסען. דאָס איז דעם קונה׳ם דאגה צו זעהן, אויב מען נאַרט איהם נישט אָב. יע־ערער פאַר זיך און גאָט, דאָס געלד הייסט יאָס, פאַר אַלעמען.

דער קאַפּיטאַליסט קען נישט זיין נישט מאַרטירער און נישט אינקוויזיטאָר, און יאָגען זיך נאָך גרים איז פאַר איהם אויך קיין עסק נישט. דאָס לעצטע איז ביי דיא ערשטע קריסטען געווען אַ פראַגע פון לעבען, ווייל בזה הדרך האָט זיך דאָך פער־גרעסערט דאָס חיל פון דיא אונצופריעדענע, וואָס האָט בעקעמפּפט דיא געצענדיענערשע גע־זעלשאַפט. פון דעסטוועגען אין גאַנצען פריי פון גרים־מאַכעריי, פּראַזעליטען־אַרבייט, איז דער היינטיגער קאַפּיטאַליסט ניט. אמת, ער טוהט דאָס אהן בעגייסטערונג, אָהן איבערצייגונג. און נאָר מיט צוויי עלעמענטען בעשעפטיגט ער זיך: דאָס זיינען דיא פרוי און דער לוין אר־בייטער.

דיא פרוי מוז טאָן, וואָס ער וויל. ווען זיא איז אנאַנדערענ׳ם ווייב און ער האָט אויף איהר געוואָרפען אַן אויג, דאַן זעהט ער זיא מיט זיין צונג צו בעפרייען פון אַלע רעליגיעזע פערבאָטען מכח זנות. אָבער פון זיין אייגענער געזעצליכער פרוי פאָרדערט ער אונבעדינגטע טרייקייט און אויפ׳ן סמך פון דיא זעלביגע טאַקי רעליגיעזע פערבאָטען.

דער לוין ארבייטער מוז זיין צופריעדען מיט זיין גורל. דיא געזעלשאַפטליכע שליחות פון אַן עקספּלואַטאַטאָר פערלאַנגט פון דעם בור־זשוא, אַז ער זאָל פערשפּרייטען דיא קריסט־ליכע אמונה, וועלכע זאָגט בפרוש, אַז גאָט אַליין — ברוך הוא וברוך שמו — האָט איינעם גע־מאַכט פאַר אַ בעל־הבית און דעם צווייטען פאַר אַ קנעכט. פאַר׳ן בורזשוא איז דורכאויס זעהר וויכטיג, אַז דיא לויגאַרבייטער זאָלען זיך וואָס מעהר און וואָס שאַרפער חקיר׳ען איבער פראַגען פון רעליגיאָן, איבער פראַגען פון יושר, פריי־הייט, מאָראַל, פאַטערלאַנד און ד. גל., כדי עס זאָל זיי נישט פערבלייבען איין מינוט צייט אַ קלער צו טהון וועגען זייער קלעגליכע לאַגע און וויא אזוי זיא צו פערבעסערען. דיא אינדוס־טריעלע בורזשואזיע נויטיגט זיך דארום אין פאַכלייט, ספּעציאַליסטען, וואָס זאָלען פערפיה־רען דעם לויגאַרבייטער אָט מיט דער שווינד־לערישער און דעם מח פערשטאָפּענדיגער מע־טאָדע. ער האָט זיי געפונען פאַרטיגע — אין דיא גייסטליכע. איז אָבער ווידער אַ צרה. אין חומש ווערען ארויסגעזאָגט אַ סך סאָציאַליסטי־שע געדאַנקען. גיט מען זיך מסתמא אַן עצה. ראַ־קפעלער למשל האָט געגרינדעט אַ טראַסט אויף ארויסצוגעבען חומשים פאַר׳ן פאָלק, און אָט דיא חומשים זיינען פאָלשטענדיג אויסגעריי־ניגט פון סאָציאַליזמוס: פון דעם בעקלאָגען זיך אויף דער אונגערעכטיגקייט פון דיא רייכע איז

דאָרטען קיין זכר נישט געבליעבען... און וואָס טהוט דיא קאַטוילישע קירכע? פערוועהרט זיא נישט איהרע טרייע שעפּסעלעך צו לעזען דיא ביבעל? און האָט זיא נישט פערברענט לעבע־דיגערהייט וויקלעף׳ן, וואָס האָט דער ערשטער איבערזעצט דיא ביבעל אין דיא פאָלקס־שפּראַך? פערשטעהט זיך, אַז דיא אינדוסטרי־עלע בורזשואַזיע אונטערשטיצט דיא גייסטליכע פאַר זייער דיענסט מיט אַ ברייטער האַנד, אי פּאָליטיש, אי פינאַנציעל, כאָטש אין דער זעל־בער צייט האָט זיא זיי גוט פיינד פאַר זייער זשעדנעקייט און זייער שטעקען דיא נאָז אין פאַמיליען־אַנגעלעגענהייטען.

4.

וויא פיעל כח מען האָט נישט אוועקגע־לייגט אין אייראָפּאַ און אין אַמעריקאַ אויף צו מאַכען דאָס פּראָלעטאַריאַט קריסטליך, איז דערפון גאָר נישט ארויס. און מערקווירדיג: בעת דיא ענטוויקלונג פון מאַשינעריי אין דער פּראָדוקציאָן האָט געמאַכט דעם בורזשוא רעליג־יעז, האָט זיא געהאַט אויף דעם פּראָלעטאַריער גאָר אַנאַנדער ווירקונג: זיא מאַכט איהם דוקא פאַר אַן אַפּיקורס.

אַזוי וויא עס איז גאַנץ לאָגיש פאַר׳ן קאַ־פּיטאַליסט צו גלויבען אין אַ גאָט, וועלכער לאָזט איהם נישט איינטון אַ פינגער אין קאַלטע וואַ־סער און בעזאָרגט איהם שוין מיט אַל׳דאָס גוטס, איז נאָך אַ סך לאָגישער פאַר׳ן פּראָלעטאַריער צו לייקענען אין דער עקזיסטענץ פון אַ גאָט. ער ווייס אויסגעצייכענט, אַז וויא פיעל ער זאָל זיך נישט צובעטען ביים געטליכען פאַטער, וועט איהם יענער נישט ארונטערוואַרפען פון הימעל זיין טאָג׳ס חיונה. ער ווייס אַ בעסערע זאַך: אַז דורך זיין שווייס מוז ער פערדיענען דעם לוין, וואָס גיט איהם דיא מיטלען צום לעבען, און אַז ער זאָל נישט אַרבייטען, וועלען נישט העלפען קיינע געטער אויפ׳ן הימעל און אַלע ל״ו׳וניקעס אויף דער ערד, און ער וועט קראַ־פּירען פון הונגער וויא אַ הונד. אין זיין לעבען טרעפט זיך נישט גאָר פון העלער הויט עפּעס אַ גליקליכער צופאַל, וואָס זאָל איהם ארויס־רייסען פון זיין טרויעריגער לאַגע. געבאָרען איז ער לוין־אַרבייטער און לוין־אַרבייטער וועט ער שטאַרבען. זיין שטרעבען קאַן נישט געהן ווייי־טער פון אַ לוין־העכערונג, דער פּראָלעטאַריער ווייס נישט פון דיא נישט פאַראויסגעזעהענע גליקען, וועלכע האָבען געבראַכט דעם בורזשוא צו זיינע מיסטישע אידעען.

בלתי ספק איז דער לוין־אַרבייטער אויך אַזוי וויא דער בורזשוא און זיינע עקאָנאָמען נישט שטאַרק בעהאַפט אין דעם גאַנג פון דיא ווירטהשאַפטליכע געשעהעניסען, און אויך ביי איהם אין קאָפּ איז נישט קלאָהר דיא מעשה, פאַר וואָס עס בייטען זיך דאָס מיט אַזאַ מערק־ווירדיגער רעגעלמעסיגקייט דיא יאָהרען פון פּראָספּעריטי, הצלחה, און דיא יאָהרען פון קרי־זיסען און אַרבייטסלאָזיגקייט. דער חלוק איז נאָר, וואָס אויף איהם ווירקט דאָס אַנדערס. דער קאַפּיטאַליסט האָט איהם אַוועקגעשטעלט ביי דער מאַשין, וואָס פליהט וויא אַ טייוועל, און איהם אָבגעגעבען דעם בעפעהל צו אַרבייי־טען, דער לוין־אַרבייטער גופא ווערט אויף אַזאַ׳ן אופן אַ טהייל פון דער מאַשין. נאָר איין ציעל האָט ער — דעם לוין, און בעקומט ער דאָס, האָט ער שוין מעהר גאָר נישט וואָס צו פאַר־דערן. אַ חוץ דעם לוין קאַן ער קיין שום אַנדער אינטערעס אין דער פּראָדוקציאָן נישט האָבען. זיין איינציגע דאַגה מוז דארום זיין — האָבען אַרבייט, כדי צו בעקומען דעם לוין. נאָך אַר־בייט דאַרף ער אָנקומען צו דיא אַרבייט־געבער, אויך אַזוינע בשר ודם׳ס וויא ער איז, הייסט דאָס, זיין עקזיסטענץ היינגט אָב פון לעבעדיגע מענשען, און נישט פון עפּעס ווירטשאַפטליכע ערשיינונגען, וואָס ער וויל דערפון אפשר גאָר נישט וויסען. רייסט מען ביי איהם ארונטער דעם לוין, מאַכט ער שולדיג זיינע אַרבייט־געבער, און נישט אַלגעמיינע שטערונגען אין דער פּראָ־דוקציאָן.

דיא ווירקונג פון דער נאַטור־וועלט, וואָס ביי דעם דאָרפישען תושב האַלט זיא נאָך אויף דעם גלויבען אין רוחות, מכשפות, און אַנדערע נאַרישקייטען, האָט קיין שום שליטה נישט אי־בער דעם גרויס־אינדוסטריעלען אַרבייטער. וואָס ווייס ער איבערהויפּט פון דער שעהנער נאַטור, פול מיט כשוף, פול מיט סודות? דיא זונן קאַן ער זעהן נאָר דורך דיא שויבען פון זיין פאַבריק. זעלטען ווען ער רייסט זיך ארויס אויף דער פרייער לופט, דאָס הייסט אין דיא סעדער, און גערטנער ארום דער שטאָדט, און אַז אָך און אַז וועה וויא פיעל „נאַטור״ עס איז דאָ פאַראַן און ס׳אַרא פּנים דאָס האָט. מיט דיא פּראָדוקטען פון דער מוטער ערד איז ער נאָר בעקאַנט אין יענער פאָרמע, אין וועלכער ער עסט זיי. וואָס ווייס ער פון פעלד־אַרבייט? און וואָס ווייס ער פון דיא תנאים, וואָס ברייגגען אַ זול אָדער אַ נישט־גערעטענים? ווען עס ברעכט אויס אַ שטורם, אַ גוס־רעגען, אַ האָגעל, אָדער עס געהט אַ צייט גאָר קיין רעגען נישט, וואָס קען איהם קימערען? דאָס שטאָדטישע לעבען בעש־צט איהם פון דעם סאָרט דאַגות, וואָס דעם דאָרפי־שען תושב צונאַגען זיי דיא גאַנצע נשמה. אין

זיין פאַנטאַזיע שפּיעלט דיא נאַטור דורכאויס קיין שום האָליע נישט.

דיא ארבייט ביי דער מאַשין ברייגגט דעם לוינ־ארבייטער אין אַ נאָהענטע מחותנ׳שאַפט מיט געוויסע נאַטור־קרעפטען, וואָס דער תושב פון דאָרף האָט אין זיי קיין שום ידיעה נישט. אָבער אנשטאָט צו זיין בעהערשט אָט פון דיא קרעפטען, קאָנטראָלירט ער זיי גאָר. דיא גי־גאַנטישע בעשעפענים פון שטאָהל און אייזען, וואָס טוט אַ טרייב דיא פאַבריק וויא אַן אוי־טאָמאַט און וואָס קאַן איהם, דעם ארבייטער, צו יעדער מינוט צוברעקלען אויף פּיצ־פּיצלעך, רופט אין איהם פון דעסטוועגען נישט ארויס קיין שום אַבערגלויבערישען שרעק, וויא אַ שטייגער אַ דונער ביים תושב פון דאָרף; ווייל ער ווייס, אַז דיא אברים פון אָט דעם מעטאַלע־נעם ריעז זיינען איינציגוויים פאַבריצירט גע־וואָרען פון זיינע חברים, און אַז ער אליין דאַרף נאָר אַ ציה טהון מיט אַ רימען, און דיא חיה נעהמט לויפען אָדער בלייבט שטעהען. דער אר־בייטער אין אַן עלעקטערישען קראַפט־הויז, וועל־כער דאַרף נאָר אָנדרעהען אַ הענטעל, אַז אויף אַ שטח פון מיילען און מיילען זאָלען זיך שטע־לען אין בעוועגונג דיא קאַרס אָדער אַלע גאַסען זאָלען בעלויכטען ווערען, קאַן זאָגען וויא גאָט אין דיא ששה ימי בראשית: יהי אור! ליכ־טיג זאָל ווערען! און עס ווערט ליכטיג. און וויא פערוואונדערט ער וואָלט דאָס געוואָרן, ווען מען זאָל איהם זאָגען אַ שטייגער, אַז איינעם אַ גאָט קען זיך אַ מאָל פערגלוסטען אָבצושטעלען דיא מאַשינען און פערלעשען אַלע עלעקטערישע לאַמ־טערענס. ער וואָלט אייך געענטפערט, אַז אָט דער אַנארכיסטישער גאָט איז אַ צובראָכענער געפינט אָבער אַן איבערגעריסענער דראַהט, און אַז ס׳איז גאָר נישט שווער דעם בחור אויפצו־זוכען און איהם וויעדער אריינצובריינגען אין דיא כלים צוריק.

בקיצור, דיא ערשיינונגען פון דער נאַטור־וועלט האָבען באַין אופן נישט געקענט ארויס־רופען מיסטישע פאָרשטעלונגען, נישט ביים בורזשוא און נישט ביים פּראָלעטאַריער, ווייל ביידע זיינען שטאָדט־מענשען, שוין לאַנג הייסט דאָס אָבגעריסענע פון דער נאַטור. אָבער אַזוי וויא דער בורזשוא געהערט צו דער קלאַס פון דארמאיעדניקעס, רופען ארויס אין איהם אַ רע־ליגיעזען מיסטיציזמוס דיא ערשיינונגען פון דער סאָציאַלער וועלט, בעת דער פּראָלעטאַריער, וועלכער געהערט צו דער פּראָדוקטיווער און עקספּלואַטירטער קלאַס, בלייבט אונבעריהרט פון אַ וועלכען ניט איז מיסטיציזמוס. און כל זמן דיא בורזשואַזיע וועט נישט אראָבגעזעצט ווערען פון איהר קלאַסען־הערשאַפט און נישט אָבגעבען צוריק דעם לוינ־ארבייטער דיא פון איהם אוועקגערויבטע עשירות, וועט זיא נישט בעפרייט ווערען פון איהר גלויבען אין גאָט.

דאָס פרייע לערנען און פאָרשען אָהן שום פאָראורטהיילען האָט שוין לאַנג בעפעסטיגט די איבערצייגונג, אַז אַלע ערשיינונגען פון דער נאַ־טור ווערען בעהערשט דורך דעם געזעטץ פון נויטווענדיגקייט, און אַז דיא אורזאַכען פון דיא אַלע ערשיינונגען דאַרף מען זוכען אין דער נאַ־טור־ וועלט גופא און נישט עפּיס אַנדערסוואו.

דיא אינדוסטריעלע אויסנוצונג פון דיא נאַטור־קרעפטען האָט פערוואַנדעלט דיא פּראָ־דוקציאָנסמיטלען אין אזעלכע גיגאַנטישע בעל־הבית׳שקייטען, אַז דיא קאַפּיטאַליסטען, וואָס עס האָבען זיי מאָנאָפּאָליזירט, קאַנען זיי בשום אופן נישט קאָנטראָלירען, וויא עס בעווייזען גאַנץ דייטליך דיא קריזיסען אין האַנדעל און אינדוסטריע. און פּונקט אזוי בלינד וויא דיא צובושעוועטע פון דיא קייטען בעפרייטע נאַטור־קרעפטען, רייסען אויף דיא געזעלשאַפט, ווען עס ברעכט אויס אַ קריזיס, אָט דיא פּראָדוק־ציאָנס־קערפּער, כאָטש זיי זיינען טאַקי בעשאַ־פען געוואָרען פון אַ מענשען׳ס האַנד. דיא היינ־טיגע פּראָדוקציאָנס־מיטלען קאַנען נאָר בע־הערשט ווערען פון דער געזעלשאַפט, און דאַרום מוזען זיי ווערען דאָס אייגענטהום פון דער גע־זעלשאַפט. ערשט דעמאָלט וועלען זיי אויפהע־רען צו געבען דעם פּאַראַזיט — עשירות אָהן אַ מאָס און אָהן אַ וואָג און דעם לוינ־ארבייטער — גאָלע קדחת; מען וועט אויך מעהר נישט וויסען פון וועלט־קריזיסען, וואָס דער קאַפּיטאַ־ליסט און זיינע עקאָנאָמען ערקלערען מיט אַ צופאַל אָדער מיט גאַנץ אונבעקאַנטע סבות. דאָס „נישט אויסגעפאָרשטע“ אין סאָציאַלען לעבען וועט פערליערען זיין יסוד, זיין ממשות, און דער גלויבען אין גאָט וועט אָהן אַ סליאַד פערשוואונ־דען ווערען פון׳ם מענשענ׳ס קאָפּ.

* * *

דיא גלייכגילטיגקייט פון היינטיגען אר־בייטער אין אמונה־זאַכען איז אַ נייע ערשיינונג. ביז אַהער פלעגען דיא רעליגיעזע געדאַנקען תמיד ארויסשפּראָצען פון דיא פאָלקס־מאַסען. דיא פילאָסאָפען פלעגען מאַכען דיא דאָזיגע גע־דאַנקען דונקעלער און שפּיץ־דריידעלדיגער; און דאַן פלעגען קומען דיא גלחים מיט דיא הער־שענדע קלאַסען, אנ׳מלאכה׳ן פון דיא רעליגיעזע פּאָרשטעלונגען אַן אָפיציעלע אמונה און דער־נאָך זיך בענוצען מיט איהר אַלס ווערקצייג פון גייסטיגער אונטערדריקונג.

פריי איבערזעצט פון ה. א—וו.

די אייזענבאהנען און די פאראיינטע שטאאטען

פון נחום צדק.

פאר דיא לעזער פון דיעזען זשורנאל וועט קוים נעטהיג זיין צו בעשפּרעכען דיא וויכטיגקייט פון דיא אייזענבאהנען אין דעם ווירטשאפטליכען און פּאליטישען לעבען פון א מאָדערנער נאציאָן. פון דיא אלע זאכען וואָס האָבען בייגעשטייערט צו דער וואונדערבארער ענטוויקלונג און עקאָנאָמישע אויסברייטונג אין דעם ניינצעהנטען יאָהרהונדערט, האָט דיא אייזענבאהן וואהרשיינליך געשפּיעלט דיא וויכטיגסטע ראָלע. אָהן דער אייזענבאהן וואָלט דיא גרויסע געאָגראפישע פערטהיילונג פון ארבייט —ניט בלויז אין איין לאנד, זאָנדערן אויך אויף אן אינטערנאציאָנאלען מאסשטאב, — געווען אונמעגליך. דאָס, וואָס מען קען דורך איהר פאר ביליג שיקען מיטטהיילונגען און פיהרען שווערע אזוי גוט וויא טהייערע סחורות, האָט געבראכט דערצו, אז זיא האָט אין דיא ווייטסטע מקומות פערשאפט מארקעטס פאר דיא פּראָדוקטען פון יעדער געגענד, וואָס קען דורך נאטירליכע אורזאכען פּראָדוצירען פאר א פערהעלטניסמעסיג ביליגען פּרייז. וויא צום ביישפּיעל, ווען זיא האָט פיעל ביליגע קוילען, נאָהענטע קוועלען פון רויהען מאטעריאל אָדער א פּאסענדען קלימאט, אָדער א מערקווירדיג פעהיגע ארבייטער בעפעלקערונג.

דורך דעם האָבען דיא אייזענבאהנען געבראכט צו א גרויסער געאָגראפישער טהייילונג פון ארבייט, וועלכע האָט געפיהרט צו א קאָנצענטראציאָן פון אינדוסטריען אין בעשטימטע געגענדען פון יעדען לאנד, און צו אן עהנליך געאָגראפישע קאָנצענטראציאָן אויף אן אינטערנאציאָנאלען מאסשטאב, אויף אזוי וויט וויא דאָס איז נאָר ניט געשטערט דורך דיא טאריף־געזעטצע פון דיא פערשיעדענע לענדער.

אין קיין לאנד האָט זיך דיעזע עקאָנאָמישע ווירקונג פון די אייזענבאהנען ניט געפיהלט אזוי שטארק וויא אין די פעראיינינגטע שטאאטען. די פעראיינינגטע שטאאטען זיינען אזוי גרויס וויא אייראָפּעאישע רוסלאנד, דייטשלאנד, עסטרייך־אונגארן, פראנקרייך, גרויס־בריטאניען און אייר־לאנד, איטאליען און שווייצאריע צוזאמענגענומען. יעדער סטייט האָט דיא גאנצע צייט גענאסען פאָלקאָמענעם פריי־האנדעל מיט דיא אנדערע סטייטס. דיעזער האנדעל איז יעצט אזוי גרויס, אז ער איבערשטייגט דעם גאנצען אויסלענדישען האנדעל פון אלע אייראָפּעאישע נאציאָנען צוזאמען. די פראכט וואָס די אמעריקאנער אייזענבאהנען פיהרען יעצט, איז גרעסער וויא דיא פראכט וואָס ווערט געפיהרט פון די אייזענבאהנען אין דייטשלאנד, עסטרייך־אונגארן, פראנקרייך און ענגלאנד צוזאמענגענומען.

דיעזער אונגעשטערטער האנדעלס־פערקעהר אויף א גרויסען מאסשטאב איז געווען גינסטיג פאר דער מערקווירדיגער קאָנצענטראציאָן פון אינדוסטריען, וועמעס גרויסקייט האָט ארויסגערופען בעוואונדערונג און קנאה אין דער גאנצער וועלט. דיעזער צושטאנד האָט אָבער אויך געמאכט שטארק אבהענגיג איין טהייל פון לאנד אָן אלע איבריגע טהיילען, — אן אבהענגיגקייט, וועגען וועלכער דיא גרינדער פון דער רעפּובליק האָבען אפילו ניט גע'חלום'ט. ווען דיא פעראיינינגטע שטאאטען זיינען געגרינדעט געוואָרען, איז יעדער פון דיא דרייצעהן אָריגינעלע סטייטס פּראָקטיש געווען א זעלבסטשטענדיגע מדינה, וועלכע האָט אליין געהאט כמעט אלעס וואָס זיא האָט בעדארפט. דער האנדעלס פערקעהר צווישען זיי איז געווען בעשרענקט בלויז אויף דיא פּראָדוקטען, וועלכע יעדען סטייט האָבען אויסגעפעהלט צוליעב קלימאטישע און געאָגראפישע אורזאכען. היינט זיינען דיא איינוואָהנער פון קאליפאָרניא מעהר אבהענגיג אָן דיא פּראָדוקטען פון פּענסילווייניא, וואָס איז 3000 מייל ווייט, וויא דער נאָהענטער סטייט ניט יאָרק האָט זיך אין זיי געגייטהיגט מיט 125 יאָהר צוריק.

מען קען זאָגען אז פּראָקטיש היינגען כמעט דיא (8 מיליאָן מענשען אָב אָן שיקאגאָ נאָך פליש, אָן מאסאטשוסעטס נאָך שיך, אָן פּענסילווייניא נאָך אייזען און שטאָהל, אָן ניו־יאָרק נאָך פארטיג געמאכטע מלבושים, אָן ניו־ענגלאנד נאָך געוועב און ז. וו. זאָל איינע פון דיעזע אינדוסטריען געסטאפּט ווערען, ווערט דורך דעם געטראָפען דיא גאנצע לאנד. דער אייזענבאהן סטרייק אין יאָהר 1894 האָט פאר־

אורזאכט א פלייש־הונגער אין דיא איסט און סאוטה און א קוילען הונגער אין דיא וועסט. דורך דעם זיינען דיא פעקטאָרים געשלאָסען געוואָרען און עס איז אויך געוואָרען א מאַנגעל אין אַנדערע פּראָדוקטען וואָס זיינען נעטהיג פאַר'ן לעבען פון פאָלק. דיא אייזענבאהנען זיינען געוואָרען דיא פולס־אדערן פון דער נאַציאָן. אויב זיי ווערען וויא עס איז געשטערט צו געהן וויא געוועהנליך, ווערט דאָס געפעהרליך פאַר'ן פאָלק פונקט וויא דיא שטערונג פון דיא פרייע צירקולאַציאָן פון בלוט איז געפעהרליך פאַר דעם קערפּער פון דעם איינצעלנעם מענשען.

דיזע וויכטיגע ראָלע וואָס דיא אייזענבאהנען שפּיעלען אין דעם ווירטשאַפטליכען לעבען פון דעם פאָלק האָט דאָס געבראַכט דערצו, אז אונזערע געזעצ־געבער זאָלען זיך אין זיי מעהר פעראינטערעסירען. זיא פיהרט אויך דערצו, אז דיא העגיערונג זאָל זיך אריינמישען אין דיא אנגעלעגענהייטען פון דיא אייזענבאהן קאָמפּאַניעס, ניט קוקענדיג אויף דער „קאָז געהן וויא עס געהט" פּאָליטיק, וועלכע כאַראַקטעריזירט אזוי דיא אַמעריקאַנער שטאַאַטס־לייט.

אום אָבער גענוי צו פערשטעהן דיא פראַגען וואָס זיינען פערוויקעלט אין דער יעצטיגען אייזענבאהן קאָכעריי, וועט פריהער נעטהיג זיין צו געבען א קורצען איבערבליק איבער דיא הויפּט פּאַסירונגען פון דער אייזענבאהן געשיכטע אין דיזען לאַנד.

אייזענבאהן קאָמפּאַניעס.

דיא ערשטע אייזענבאהן געבויט אין דיא פעראייניגטע שטאַאַטען, דיא „באַלטימאָר ענד אָהייאָ", איז געעפענט געוואָרען פאַר'ן פערקעהר אין יאָהר 1830. דאַמאָלט איז דיא גאַנצע לענג פון אייזענבאהן איז לאַנד געווען ניט מעהר וויא 23 מייל. אין יאָהר 1840 זיינען שוין געווען 2818, און אין יאָהר 1850, א יאָהר נאָכדעם וויא עס איז ענטדעקט געוואָרען גאָלד אין קאַליפאָרניא, זיינען שוין געווען 9000 מייל.

דיא נעקסטע 10 יאָהר האָט זיך דאָס לאַנד אזוי גוט וויא דיא בעפעלקערונג, פיעל אויסגעברייטעט צו דיא וועסט. אין דערזעלבער צייט האָבען זיך אויך דיא אייזענבאהנען אויסגעברייטעט וועסט פון דעם טייך מיסיסיפּי. ארום דעם יאָהר 1860 זיינען שוין אין דיא פעראייניגטע שטאַאַטען געווען 30,635 מייל אייזענבאהן. אָבוואָהל דער בירגער־קריעג, וועלכער האָט גלייך נאָכדעם אויסגעבראָכען, האָט אויף א ווייל געשטערט דאָס ווייטערע בויען פון אייזענבאהנען, האָבען אָבער דערנאָך דיא רעגיערונג און דאָס פאָלק געגעבען דיא אייזענבאהן־קאָמפּאַניעס אזעלכע בעלוינונגען און פּריווילעגיעס זיי זאָלען ווייטער בויען, אז דיא ארבייט איז אין גיכען אָנגעיאָגט געוואָרען, און אין יאָהר 1869 איז פערטיג געוואָרען דיא סענטראַל פּאַסיפיק ריילראָוד, וועלכע האָט דערגרייכט דעם פּאַסיפישען ברעג פון לאַנד. א יאָהר שפּעטער זיינען שוין אין דיא פעראייניגטע שטאַאַטען געווען 53,000 מייל אייזענבאהן.

דיא 40 יאָהר, אין וועלכע עס זיינען אויסגעבויט געוואָרען דיא הויפּט אייזענבאהן־ליניעס אין לאַנד, זיינען געווען דיא „גאָלדענע צייט" אין דער געשיכטע פון די אייזענבאהן קאָמפּאַניעס. יעדענפאַלס איז דאָס געווען א גוטע צייט פאַר דיא מעקלערס און פינאַנציערען, וועלכע האָבען דיא אייזענבאהנען געבויט. דורך דיזער צייט האָבען אונזערע געזעצ־געבער טהאַטזעכליך אפילו קיין פערזוך ניט געמאַכט צו רעגולירען אָדער קאָנטראָלירען דיא אייזענבאהנען. קיין אייזענבאהן האָט ניט געקענט געבויט ווערען אָהן א טשאַרטער פון א סטייט אָדער פון דיא פעראייניגטע שטאַאַטען; דאָך זיינען אזעלכע משאַרטערס לייכט ארויסגעגעבען געוואָרען, אָהנע דיא העגיערונג זאָל אויף דיא קאָמפּאַניעס ארויפלעגען וועלכע עס איז פּפליכטען.

דיא אייראָפּעאישע רעגיערונגען פלעגען אין זינען האָבען און פערזיכערען דיא אינטערעסען פון פאָלק, ווען זיי פלעגען ארויסגעבען טשאַרטערס צו בויען אייזענבאהנען. זיי האָבען אויסגענומען וויא אָפט טריינס דארפען געהן און אויך דעם פּרייז פאַר פאָהרען און פיהרען סחורות. אויסער דעם האָבען זיי געדאַרפט געבען א געוויסען פּראָצענט פון זייערע פּראָפיטען צו דער רעגיערונג. דיא רעגיערונג פון דיא פעראייניגטע שטאַאַטען אָבער, אזוי גוט וויא יעדע סטייט־רעגיערונג האָט אָהן שאלות ארויסגעגעבען טשאַרטערס צו בויען אייזענבאהנען יעדען, ווער עס האָט נור געוואָלט. אנשטאָט דערפאַר צו נעהמען געלד פון דיא אייזענבאהן קאָמפּאַניעס, האָבען זיי נאָך זיי צוגעצאָהלט, מיט קעש געלד און אויך מיט גרויסע שטיקער לאַנד.

סטייטס און שטעדט האָבען קאָנקורירט איינע מיט דיא צווייטע אום צו ווירקען אויף דיא קאָמפּאַניעס, אז מען זאָל ביי זיי בויען אייזענבאהנען. יעדע האָט דיא קאָמפּאַניעס אָנגעבאָטען אַלץ אַן אנציהענדערע בעלוינונג דערפאַר. דיא אייזענבאהן מאַכערס זיינען געווען כיטרע גענוג צו זעהן, אז איין סטייט זאָל איבערשטייגען דעם צווייטען, אָנבאָטען א גרעסערע בעלוינונג וויא דער צווייטער. מאַנופעקטשורערס, סוחרים, ריעל־עסטייט אייגענטהימער און אנדערע בירגער פון יעדען סטייט, וועמעס אינטערעס עס איז געווען צו האָבען ביי זיך אַן אייזענ־

באהן, האָבען ביי דיא קאָמפּאניעס פאר קעש גע־קויפט זייערע באָנדס און סטאקס, (אקציעס) אבי צו האָבען דיעזע ברכה פון ציוויליזאציאָן ביי זיך.

געגויע סטאטיסטיקס וויא גרויס עס זיינען דיא סומען וואָס זיינען אוועקגעגעבען געוואָרען דיא אייזענבאהן קאָמפּאניעס, זיינען ניטאָ, אָבער עס איז זיכער, אז זיי בעטרעפען הונדערטע מיליאָנען דאָלארס. נאטירליך, האָבען דיא לאָקאלע פּאָליטישענס א גרויסע טהייל דערין וואָס דיא אייזענבאהן קאָמפּאניעס זיינען אזוי ליבעראל בעהאנדעלט געוואָרען. אָבער זיי האָבען דאָס ניט געטהון אומזיסט. עס איז א געשיכטליכער פאקט, אז דיא אייזענבאהנען האָבען זיי דערפאר גוט בעלוינט. קיין איינצעלנע אינדוסטרי און קיין פינאנציעלע אינסטיטוציאָן אין לאנד האָט ניט הינטער זיך אזא שענדליכע פערגאנגענהייט, וויא דיא אייזענבאהנען, — א פערגאנגענהייט וואָס איז פולל מיט פּאָליטישע קאָרופּציאָן און מיט אונטערקויפען שטאָדט, סטייט און נאציאָנאלע געזעצמאכערס, און מיט גלאט גנבות פון דעם פאָלק'ס געלד.

קיינע פון דיא סטייטס, וועלכע האָבען געליהען דיא אייזענבאהנען גרויסע סומען געלד, (מיזזורי, צום ביישפּיעל, האָט געגעבען 32 מיליאָן דאָלאר, טענעסי 29 מיליאָן), האָבען דאָס ווען עס איז אין גאנצען צוריקבעקומען. אין דיא מעהרסטע פעלע האָבען דיא אייזענבאהן מאכערס, זייענדיג פריי צו פיהרען זייערע ביזנעס וויא עס זאָל זיך זיי לוינען, פערשוועגדעט דיא געלד, וואָס זיי האָבען ארויסגעקראָגען פון דיא לעדזישליטשורס און פון פאָלק, אויף אזא אופן אז זיי אליין זאָלען רייך ווערען און דערנאָך האָבען זיי דיא אייזענבאהן געלאָזען ניט געענדיגט און באנקראָטירט.

געוויינליך פלעגען זיי זיך אליין ארויסגעבען א געניגענדע צאָהל באָנדס אום זיי זאָלען פאר א קליינינקייט קענען פערכאפּען דיא אייזענבאהן נאכדעם ווען זיא איז געבראכט געוואָרען צו באנקראָט. נאכדעם וויא זיי האָבען אזוי בערויבט דאָס פאָלק פון זיין געלד און פון זיינע שערס האָבען דיא מאכערס ווירקליך פערכאפּט דיא אייזענבאהן און ווידער געמאכט דיזעלבע קונצען וואָס פריהער, דאָס הייסט ווידער אויסגענארט געלד. מיט דיא אויסנאהמע פיעליכט פון די ניט לאנג אויפגעדעקטע אינשורענס און טראָסט סקאנדאלען, זיינען דיא שווינדלען פון דיא אייזענבאהן קאָמפּאניעס דער קלאסישער ביישפּיעל פון עפענטליכע רויבעריי אויף א ריעזען מאסשטאב לויט דיא נייעסטע בערזען מעטהאָדען.

אָבער די גרויסע סומען געלד זיינען ניט די איינציגע שטיצע וואָס דיא אייזענבאהנען האָבען בעקומען פון פאָלק. פיעל טהייערער און ווערטהפאָלער זיינען דיא גרויסע שטיקער לאנד וואָס מען האָט זיי געשענקט אלס מתנה. אין יאָהר 1850 האָבען אילינאָיס סענטראל און דיא מאביל און אָהייאָ ריילראָודס בעקומען אומזיסט פיער מיליאָן אקער לאנד כדי זיי צו העלפען בויען אן אייזענבאהן צווישען שיקאגאָ און ניו אָרליענס. אין דיא נעקסטע 20 יאָהר זיינען אכציג אזעלכע „מתנות" אוועקגעגעבען געוואָרען צו פערשיעדענע אייזענבאהן קאָמפּאניעס.

א בעגריף וועגען דיא גרויסקייט פון דיזע מתנות וואָס זיינען פערטהיילט געוואָרען מיט אזא פרייע האנד קען מען זיך מאכען ווען מען איז בעקאנט מיט דיא פונקטען פון דער ערשטער מתנה, וועלכע איז א גוטער ביישפּיעל פאר דיא איבעריגע. לויט דעם טשארטער פון דיא אילליניאָיס סענטראל האָט דיעזע קאָמפּאני בעקומען דאָס רעכט צו געברויכען אויסשליעסליך פאר זיך אליין 200 פוס לאנד אין דיא ברייט אויף דיא גאנצע לענג פון דיא אייזענבאהן, אויסער אָבוועקסלענדע שטיקער לאנד 6 מיילען דיא ברייט פון יעדע זייט פון דיא באהן. דיזער פונקט הייסט פשוט אז פאר יעדע מייל אייזענבאהן וואס דיא קאָמפּאני האָט געבויט, האָט זיא בעקומען אומזיסט זעקס סקווער (קוואדראטנע) מיילען לאנד.

די לאנד מתנות וואָס עס האָבען בעקומען די אייזענבאהנען אין דיא וועסט — דיא וועלכע האָבען געגרייכט דעם פאסיפישען ברעג, זיינען געווען נאָך מעהר ליבעראל. לויט בעשליעסע פון קאָנגרעס אין יאהר 1862 און אין יאהר 1864 האָבען די אייזענבאהן קאָמפּאניעס וועלכע האָבען בעדארפט פערבינדען דעם טייך מיסורי מיט דעם פאסיפישען ברעג, בעקומען אומזיסט 10 קוואדראטנע מיילען לאנד פאר יעדע מייל אייזענבאהן וואָס זיי האָבען געבויט. דיא לאנד וואס דיעזע קאָמפּאניעס האָבען דאן בעקומען, האָט פערנומען 33 מיליאָן אקער, — א שטח וואָס איז גרעסער וויא דער גאנצער סטייט פענסילוועניא. דיא לאנד מתנות וואָס דער קאָנגרעס האָט געשענקט דיא אייזענבאהן קאָמפּאניעס אין דיא צוואנציג יאהר נאָך 1850 האָט פערנומען 155 מיליאָן אקער, — א שטח וואָס איז פינף מאָל אזוי גרויס וויא דער סטייט פענסילוועניא און פיעל גרעסער וויא דיא גאנצע דייטשע רייך.

אָבער דאס איז נאָך ניט געווען אלעס. דער קאָנגרעס האָט וואהרשיינליך מורא געהאט, אז

דיזע צעהנדליגע מיליאָנען אוועקגעשענקטע אקער לאנד, וועלכע דיא רויבערישע קאָמפּאני־עס האָבען שפּעטער פערקויפט צום פאָלק פאר באארעס געלד, איז נאָך ניט גענוג און ער האָט גענומען רעגענען אויף זיי מיט גאָלד זיי זאָלען האָבען מיט וואָס די אייזענבאהנען צו בויען. 65 מיליאָן דאָלאר האָט דער קאָנגרעס זיי אזוי אוועקגעגעבען, איידער דיא אייזענבאהנען זיי־נען פערטיג געוואָרען. אַ בעשרייבונג פון דיא רויבערייען און פון דיא געוויסענלאָזע שווינד־לען וואָס זיינען געווען פערבונדען מיט דעם בויען פון דיזע אייזענבאהנען וואָלט אָנגעפילט אַ גרויסען בוך.

ניט קוקענדיג אויף דיא גרויסע שטיצע וואָס דאס פאָלק האָט געגעבען רייך צו מאכען דיא אייזענבאהן קאָמפּאניעס, האָבען דיא מאכערס פון זיי אזוי פערשווענדעריש געפיהרט זייערע ביזנעס אז דיא קאָמפּאניעס זיינען רואינירט געוואָרען און זייערע אַקציעס זיינען געוואָרען ווערטהלאָז. געוועהנליך פלעגען דיא באנקיע־רען, וועלכע האָבען אוועקגעליהען די ערשטע סומען געלד אויף צו גרינדען אַן אייזענבאהן־קאָמפּאני, דערפאר בעקומען באָנדס וואָס האָ־בען בעטראָפען פיעל מעהר וויא די הלואה. אויסער דעם האָט מען זיי אויך געגעבען אַ גרוי־סע צאָהל אַקציעס, גלאט אלס מתנה. די גרינ־דערס פלעגען צו זיך אליין ארויס געבען גרוי־סע צאָהלען אַקציעס, וועלכע זיי האָבען דער־נאָך פערקויפט צו גלויבענדע מענשען, דורך וועמענס שטעדט דיא אייזענבאהן האָט בע־דארפט דורכפאָהרען. דאן האָבען זיי פון זיך אליין געגרינדעט בעזונדערע בוי־קאָמפּאניעס, צו בויען דיא אייזענבאהן. זייענדיג דיא בעאַמ־טע פון דיא אייזענבאהן, האָבען זיי בעשטעלט בויען דיא באהן ביי דיא בוי־קאָמפּאניעס (דאס הייסט, ביי זיך אליין) פאר אַ זעהר הויכען פּרייז. געוועהנליך פלעגט מען דיא בוי־קאָמ־פּאניעס דעפאר בעצאָהלען טהיילווייז מיט באארעס געלד, טהיילווייז מיט באָנדס און אלס צוגאָב אַ גרויסע צאָהל אַקציעס.

נאָכדעם וויא דיא געלד אין דער טרעזשור־ר פון דער אייזענבאהן קאָמפּאני איז אזוי אויסגעשעפּפט געוואָרען, פלעגען דיא מאכערס לאָזען דיא ארבייט אין מיטען און זיך ערקלע־רען באנקראָט. ווייל זיי האָבען ניט געקענט נאָכקומען זייערע געלד־שולדען. נאָכדעם האָ־בען די מאכערס און דיא באנקיערען, זייענדיג דיא הויפּט קרעדיטאָרען און באָנד האָלדערס פון דער קאָמפּאני, פערכאפּט דיא אייזענבאהן און געלאָזען דעם עולם אין דרויסען, — דעם עולם וואָס האָט געקויפט דיא אַקציעס.

דורך אזעלכע מיטלען זיינען דאס געמאכט געוואָרען דיא גרויסע פערמעגענס אין די ערש־טע צייטען פון דער אייזענבאהן געשיכטע אין דיא פעראייניגטע שטאַאטען. אלס איללוסטראַ־ציאָן פון דיזע בעהויפּטונג, וועט כדאי זיין צו דערמאָהנען דיא פינאַנציעלע געשיכטע פון דיא סאָוטהערען פּאסיפיק קאָמפּאני. בויען דיזע אייזענבאהן האָט געקאָסט ניט מעהר וויא זעקס און אַ האלב מיליאָן דאָלאר, אָבער דער בוי־קאָמפּאני האָט מען דערפאר בעצאהלט ניט ווענינער ווי 15 מיליאָן. אויסער דעם האָט מען געגעבען דיא באנקיער־סינדיקאַטען פאר 40 מי־ליאָן דאָלאר ווערטה פּאפּיערען דערפאר וואָס זיי האָבען ענטליהען די געלד דערויף. מען מוז דערביי בעמערקען, אז דיזע מעטהאָדען האָבען זיך אין דיא שפּעטערע יאהרען ניט גענדערט. ארויסלאָזען „געוואַסר'טען סטאַק", דאָס הייסט, אַקציעס אויף פיעל מעהר וויא די אייזענבאהן איז ווערטה לויט דעם קאַפּיטאַל וואָס אין איהר איז אריינגעלעגט געוואָרען, איז אַ גאַנץ געוועהנליכע פּאסירונג אין דיא יעצטיגע איי־זענבאהן פעראייניגונג, פּונקט וויא עס געהט צו אין דיא צוזאַמענשמעלצונג פון פיעלע פעקטאָ־ריעס פון אַן אינדוסטריע אין אַ טראָסט.

דאָס ארויסגעבען פון „געוואַסר'טען סטאַק", און באָנדס איבער דער מאָס, איז געטהון געוואָ־רען מיט אַ צווייפּאכצן צוועק:

ערשטענס, צו־צו־ציהען דאס פּובליקום, דאס הייסט, די מענשען, וועלכע האָבען אַ קליי־נעם קאַפּיטאַל און ווילען מיט איהם מאכען גרויסע פּראָפּיטען, און דיא בערזע־ספּעקולאַנ־טען, וועלכע ווערען געכאפּט אין נעץ ווי פיש דורך צו־ציהונגס־שפּייז, דורך די גרויסע גלי־קען וואָס דיא בערזען שווינדלערס שטעלען זיי פאָר, פאַרקויפענדיג זיי קוימערשט 100 דאָלאַר'דיגע אַקציעס פאר אַ קלענע־רע סומע געלד און פערשפּרעכענדיג זיי, אז שפּעטער וועלען דיזע אַק־ציעס פיעל שטייגען אין פּרייז. דאָס געלד וואָס מען קריגט אויף אזא אופן ארויס פון פאָלק געהט אויף אָנצופילען דיא קעשינעס פון דיא מעקלערס און באנקיער־סינדיקאַטען. דיא באַנ־קיער־סינדיקאַטען אָבער מאכען אימער אזוי, אז זיי זאָלען שטענדיג האָבען אַ געניגענדע צאָהל אַקציעס, צו קענען קאָנטראָלירען דיא קאָמפּאני.

צווייטענס, טהוען דאס די חברה כדי אָפּ־צוגאַרען דיא געזעצגעבענדע בעאַמטע וועגען דיא פּראָפּיטען וואָס זיי מאכען. אויב, צום ביי־שפּיעל, דער קאַפּיטאַל וואָס איז אריינגעלעגט אין אַן אייזענבאהן, איז 10 מיליאָן דאָלאר און דיא פּראָפּיטען בעטרעפען אַ מיליאָן דאָללאר

יעהרליך, וואָלט דאס הייסען 10 פּראָצענט פער־דיענסט. ווען אבער דיא אייזענבאהן מאַכערס „וואסערען דעם סטאַק" און אויף דיא 10 מי־ליאָן וואָס זיי האָבען אריינגעלעגט, גיבען זיי ארויס פאר 10 מיליאָן דאָלאר באָנדס, וואָס זאָלען טראָגען 5 פּראָצענט, און פאר 20 מיליאָן דאָלאר אַקציעס, וועט פון דעם מיליאָן פּראָפיט האלב געהן אויף צו דעקען דעם פּראָצענט אויף דיא באָנדס און דיא איבריגע 500 טויזענד דאָ־לאר וועלען זיין פּראָצענט אויף די אקציעס פיר דיא 20 מיליאָן דאָלאר; דאס הייסט, עס וועט אויף זיי אויסקומען בלויז 2 פּראָצענט. ווען אל־זאָ דאס פאָלק מאכט א געוואלד אז דיא איי־זענבאהנען נעהמען צו הויכע פּרייזען פאר פיה־רען פּאסאזשירען און סחורה, ווייזט מען זיי אז מען פערדיענט אזוי אויך ווענינ, א סימן, עס קומט דאָך ניט אויס אויף דיא אקציעס מעהר וויא צוויי פּראָצענט.

ציאניזמוס, טעריטאריאליזמוס און סאציאליזמוס.

זייער שיכות איינע צו דיא אנדערע.

1.

ער נייער איינוואנדערונגס שטראָם, געשטופּט פון דיא כוואליעס פון דער רוסישער רעוואָלוציאָן און איהר בעגלייטער — דיא באַרבארישע פּאָגראָמען אויף אידען, האָט מיטגעשלעפּט אַן אונטערשטראָם פון נייע געדאנקען און בעוועגונגען ביי דיא אידען.

דיעזע נייע בעוועגונגען אָפּעלירען צו אונזער סימפּאַטהיע, צו אונזער פינאַנציעלע און מאָראַלע שטיצע, מיט דעם רעזולטאט, דאָס אין אונזער וועלטעל האָט זיך אָנגעהויבען א נייעם לעבען מיט נייע געדאנקען, נייע געפיהלען, נייע שטרעבונגען, נייע אויפגאבען און נייע ציעלען.

צו דערזעלבער צייט, האָט אָבער דיזע־שטראָם מיטגעבראכט נייע סכסוכים און נייע אונפערשטענדנים; נייע פּארטייען און נייע פּארטייעלעך; נייע צאַנקעריי און נייע רייסעריי, נייע צייטונגען און נייע זשורנאלען.

מיר האָבען דאָ גלאַט ציוניסטען, און מיר האָבען גלאַט טעריטאָריאַליסטען; מיר האָבען פּועלי ציון, ציוניסטען־סאָציאַליסטען; סאָציאַ־ליסטען־טעריטאָריאַליסטען; סאָציאַליסטען רע־וואָלוציאָנערען טעריטאָריאַליסטען און זאָגאַר אַנאַרכיסטען נאַציאָנאַליסטען - טעריטאָריאַליס־טען.

וואָס ווילען דיזע אלע „איסטען"? מיט וואָס אונטערשיידען זיי זיך איינע פון דיא אנדערע? אויף וואָס שטיצען זיך דיזע בעוועגונגען? אויף וויפיעל זיינען זיי אויסגעהאלטען? וואָסער שייכות האָבען זיי צום סאָציאַליזמוס? אויף דיעזע פראגען וויל דער פאָלגענדער ארטיקעל ענטפערן, נאַטירליך, אויף וויפיעל עס איז מעג־ליך אין דעם בעשרענקטען פּלאַץ.

* * *

ווען מען קוקט זיך גוט צו צו דיעזע אלע בעוועגונגען, זעהט מען, דאס זיי זיינען ניט קו־קענדיג אויף אלע דריי־גאָרענדיגע נעמען, אין תוך ענג פערבונדען מיט דעם אורשפּרינגליכען ציוניזמוס, ניט מעהר וויא א ווייטערע ענטוויק־לונג פון דעם ציוניזמוס, און זיי שטעהן אָדער פאַלען צוזאמען מיט דעם ציוניזמוס.

עס איז דאדורך נויטהווענדיג צו בערעכע־נען דעם סך הכל פון ציוניזמוס.

און דער ציוניזמוס איז שוין אזוי אלט, וויא דער אידישער גלות.

פון דעם טאָג וואָס אידען זיינען פערטרי־בען געוואָרען אין גלות, האָבען זיי ניט אויפגע־הערט צו האָפען צוריקצוקומען אין זייער לאנד.

פערשיעדענע מיטעל האָבען זיי אָנגעווענ־דעט אין פערשיעדענע צייטען: זיי האָבען זיך אויסגענוצט מיט דיא פּאָליטישע לאגע פון זייע־רע שכנים אין צייט פון אשור און בבל; זיי האָ־בען זיך בענוצט מיט „דיפּלאָמאַטיע" אין צייט פון כרש מלך פּרס, און נאכהער אין צייט פון דאריוס (דריוש) אונטער דיא פיהרונג פון עזדא און נחמיה; זיי האָבען פּרובירט מיט'ן שווערד אין האנד אונטער בר כוכבא, ביז זיי האָבען ענדליך דיא גאַנצע ארבייט איבערגעלאָזען דעם טאַטען אין הימעל, ער זאָל זיי צושיקען „אַן אָרי־מאַן רייטענדיג אויף אַן אייזעל", (עני ורוכב על החמור) און האָבען זיך דערווייל וויא עס איז איינגעמאשצעט אין גלות, צייטענווייז זאָגאַר גאַנץ בעקוועם.

דיא האָפנונג און דעם געדאנק, וויעדער צו קומען קיין ציון, האָט דער איד אָבער קיין מאָל

אין גאנצען ניט אויפגעגעבען; דיא שבועה וואָס ער האָט געגעבען, זיצענדיג ביי דיא ברעגעס פון בב׳ל׳ס טייכען: „אם אשכחך ירושלים תשכוח ימיני", (מיין רעכטע האנד זאָל איך פערגעסען, אויב איך וועל דיך ווען פערגעסען, ירושלים), דיעזע שבועה האָט דער איד קיין מאָהל ניט פערגעסען, ניט מעהר, ער האָט געוואַרט, גאָט זאָל איהם אַהין פיהרען „ברנה". יעדען טאָג האָט ער זיך געבעטען „והבאינו לציון ערך ברנה!" (און דו זאָלסט מיך ברייגגען אין דיין שטאָדט ציון מיט געזאנג) אָבער טהאָן אַ האנד אין קאַל־טען וואסער, פאר דעם האָט ער, וויא עס שיינט, קיין חשק ניט געהאט.

דיא אַכציגער יאָהרען פון דעם פאָריגען יאָהרהונדערט, האָבען אַריינגעבראַכט אַ נייעם לעבען אין דעם ציון געדאנק.

אונטער דעם שווערען דרוק פון דיא דאַ־מאַלסדיגע פאָגראָמען, און פון דיא ספּעציעלע געזעצע אונטער וועלכע דיא אידען זיינען גע־שטעלט געוואָרען אין רוסלאנד, (אגב אורחא, יענע געזעצען זיינען געווען אַ פאָלגע פון גאַנץ אַנדערע אומשטענדען וויא ספּעציעלער אידען־האס), האָט דיא „יודען־פראַגע" אָנגענומען אַ נייע געשטאַלט. דער איד האָט אָנגעהויבען פרע־גען: „ווארום פערפאָלגט מען מיך?" און ער איז געקומען צום שלוס, אַז ער ליידעט און ווערט פערפאָלגט, ניט ווייל ער איז אַ איד, נור ווייל ער איז אַ פרעמדער; ווייל ער איז אַ פרעמדער וואָס האָט אין ערגעץ ניט קיין היימאַטה. און אַז זיינע ליידען און פערפאָלגונגען וועלען אויפהע־רען נור דאַן, ווען ער וועט האָבען אַן אייגענע היים, „רעכטליך געזעצליך געזיכערטע היי־מאַטה" און ניט פריהער.

דיזער געדאנק דריקט זיך אויס ביי דר. פינסקער און ביי משה לייב לילענבלום. דיזען געדאנק דריקט אויך אויס היינט דער היגער אָרגאַן פון דיא סאָציאַליסטען, רעוואָלוציאָנערען, טעריטאָריאַליסטען, „דאָס פאָלק".

דיא אידען מוזען האָבען אַן אייגענע היים! דאָס איז פאר זיי זיכער.

דיא פראַגע איז נור געווען און איז נאָך ביז יעצט, און, וויא איך גלויב, וועט אימער זיין: וואו און וויא אַזוי קען מען בעקומען דיעזע היימאַטה?

דאָס ערשטע וואָס דיא ציוניסטען האָבען געטהאָן איז געווען, זיך אָבצו־וואַרפען פון דעם „אָרימאַן רייטענדיג אויף אַן אייזעל".

הונדערטע און טויזענדע יאָהרען האָבען דיא אידען געהאָפט און געוואַרט אויף איהם אומ־זיסט! דער שלעפער איז ניט געקומען.

דיא ציוניסטען האָבען זיך דערפאר פון איהם אין גאַנצען אָבגעזאָגט און האָבען זיך גע־וואָרפען צו דעם „מיליאָנער רייטענדיג אויפ׳ן אייזעל". דיא ראָטשילדס און דיא באַראָן הירש׳ס האָבען געזאָלט געבען דאָס קאַפּיטאַל, און דער אָרימער איד האָט געזאָלט זיין דער חמור למשא. דאָס איז געווען דער קאָלאָניזאַציאָנס־פּלאַן. וואָס פון דעם איז אַרויסגעקומען איז בעוואוסט: דער „מיליאָנער ורוכב על החמור" האָט ניט מעהר געהאָלפען וויא דער „עני ורוכב על החומר".

דערווייל זיינען אידען געפאָהרען; וויא איי־נער האָט געקענט, האָט ער זיך געראַטעוועט; מען איז געלאָפען וויא פון אַ שרפה. הונדערט־טויזענדע זיינען געפאָהרען, אָבער זעהר ווייניגע זיינען געפאָהרען קיין ציון, דיא גרויסע אונגע־היירע מאַסע איז געלאָפען אין ענגלאנד און אין אַמעריקאַ.

דאָן איז מיט אַמאָהל וויא פון הימעל אַראָב־געפאַלען דר. הערצעל מיט זיין „דיפּלאָמאַטיע". ער איז פון אַלע אידען בעגריסט געוואָרען אַלס דער אמת׳ער משיח. ער, דער גרויסער מאַן; ער, וואָס איז אַזוי גוט בעקאַנט אין דער דיפּלאָמאַ־טישער וועלט; ער, וואָס האָט אַזאַ הדרת פּנים; וואָס קען זיך שטעלען פאר מלכים און קיסרים; ער, וואָס איז זיין גאַנצען לעבען געווען אַזוי פרעמד פון אידען און אידישקייט און האָט זיך מיט אַמאָהל ענטזאָגט פון זיין גאַנצע גדולה נור צו העלפען זיינע אונטערדריקטע ברידער.

—זעהט מען דען ניט אין דעם גאָטעס ווילען? וועט ער ניט ברייגגען דיא גאולה פאר אידען? און זיין פּלאַן איז געווען אַזוי איינפאַך, אַזוי פּראָסט, אַז אַ קינד האָט עס געקענט פערשטעהן: אידען ווערן פערפאָלגט, ווייל זיי זיינען אין דער פרעמד, זיי מוזען אַלזאָ האָבען אַן אייגען לאַנד. אַזאַ לאַנד איז דאָ אויף דער וועלט. עס איז טאַקי אַמאָהל געווען זייער אייגען, עס ליעגט אָבער יעצט ביי דעם טערק אין די הענד. מיט געוואַלד קענען אידען דאָס לאַנד ניט צוריקנעהמען, אויף דעם האָבען זיי קיין כוח ניט. געלד האָבען אידען אָבער, טאָ לאָזען זיי דאָס גאַנצע לאַנד אָבקויי־פען. פאר געלד קען מען היינטיגע צייטען אַלץ קריגען.

וויא גרויסאַרטיג און וויא איינפאַך!

ווארום האָבען דאָס מענשען פריהער אַליין ניט פערשטאַנען? וואו איז געווען זייער שכל?

אמת, קויפען דאָס לאַנד איז ניט אַזוי לייכט, דאס איז ניט גלאַט אַ מסחור מיט אַ פּראָסטען בשר ודם. דאָ מוז מען אָנקומען צו אַ מלך און דערפאר וועט מען טאַקע מוזען אנווענדען „דיפּ־לאָמאַטיע" און אויף „דיפּלאָמאַטיע" איז דר. הערצעל געווען וויא געבאָרען.

און מיט דיא גאַנצע ענערגיע, און מיט דעם גאַנצען פייער פון אַ גרויסען בעל חלום, האָט דר. הערצעל זיך געוואָרפען אויף דער אַרבייט. זיין גאַנצע קראַפט, זיין פעהיגקייט און זאָגאַר זיין אייגען פערמעגען, האָט ער אָבגעגעבען אויף דיזע גרויסע זאַך, אויף דיזען גרויסען חלום.

ער איז געלאָפען און געפאַדעט און געכלאַפּאַטשעט: ער איז געפאָהרען פון איין לאַנד אין אַנדערן, געגאַנגען פון איין מיניסטער צום אַנדערן; אָבגעהאַקט דיא טהירען פון דיא גרויסע און מעכטיגע; ער האָט געקראָגען רעקאָמענדאַציעס, פערשפּרעכונגען, אויידיענצען; ער האָט געהאַט אונטערהאַנדלונגען מיט גרויסע דיפּלאָמאַטען, מיט אַלע דיפּלאָמאַטישע סודות; ער איז אָנגעקומען צום סולטאַן אַליין. און דאָס גאַנצע אידישע פאָלק, האָט מיט איין איינגעהאַלטענעם אַטהעם און אָפען מויל, בעאָבאַכטעט יעדע בעוועגונג פון איהר נייעם העלד, פון איהר נייעם משיח, אין דעם גלויבען און מיט דיא האָפנונג, אַז אָט, אָט און עס וועט נעהמען אַן עק צו דיא אידישע רדיפות און צרות. אָט, אָט און דער אייביגער וואַנדערער וועט געפינען זיין מקום מנוחה, וואו ער וועט קענען אויסרוהען זיינע אויסגעמיטשעטע און אויסגעטרוקענטע ביינער.

און דער סוף?

וואָס דער סוף איז געווען ווייס דיא גאַנצע וועלט. עס האָט זיך אַרויסגעשטעלט, אַז דיא גאַנצע בעוועגונג איז געווען געגרינדעט אויף דעם געדאַנק, אַז דער טערק איז אַ חמור. דער טערק האָט אָבער ניט געוואָלט שפּיעלען דיא ראָלע פון דעם חמור. ער האָט הערצלען גאַנץ פיין צוגענומען, ער האָט איהם געמאַכט פערשפּרעכונגען, האָט צו איהם גערעדט עטליכע גאַנץ ציוויליזירטע, ד. ה. חניפה'דיגע, ווערטער, אָבער ווייטער איז ער ניט געגאַנגען.

דר. הערצעל האָט דאָס אַלעס געוואוסט פריהער און בעסער פון אַלע אַנדערע. אָבער צוריק געהן האָט ער ניט מעהר געקענט. ער איז געקומען צו אַ פּונקט פון וועלכען ער האָט זיך ניט געקענט ריהרען, ניט פאָרווערטס און ניט ריקווערטס. און ער האָט געמוזט דורכלעבען דיא טראַגעדיע פון פיעלע אַנדערע גרויסע טרוימער. און, וויא בעוואוסט, ער האָט דיא טראַגעדיע דורכגעלעבט, אָבער ניט איבערגעלעבט.

דיא אייגענטהימליכקייט פון דיא גרויסע אוטאָפּיסטען בעשטעהט אין דעם וואָס זיי זיינען זעהר „פּראַקטישע" מענשען, זיי מאַכען איר מער אַזעלכע פּלענער וואָס ליעגען דאַכט זיך אויף דער האַנד, וואָס איז זעהר לייכט אויסצופיהרען, ווען — ווען מען זאָל ניט ווערען. זיי פעהלט דערפאַר קיין מאָל ניט קיין נייע פּלענער: אַזוי שנעל וויא איין פּלאַן פאַלט דורך, האָבען זיי באַלד אָנגעגרייט אַן אַנדערן, אַ בעסערן, אַ לייכטערן פּלאַן.

דר. הערצעל איז געווען אַזאַ בעל־חלום. ער האָט דערפאַר זיין קאַמפּף ניט אויפגעגעבען. אַזוי שנעל וויא ער האָט זיך איבערצייגט אין דיא אויסזיכטסלאָזיגקייט פון צו קריגען פּאַלעסטינאַ, האָט ער באַלד אויפן שטעל געהאַט אַן אַנדערן, נאָך „פּראַקטישערען" פּלאַן, אַ פּלאַן צו וועלכען מען וועט דאַרפען נאָך ווייניגער געלד.

אַלץ וואָס אידען דאַרפען, האָט ער געחלום'ט איז דאָך נור אַן אייגען לאַנד, היינט וואָס מאַכט עס אויס וואו דאָס לאַנד וועט זיין? אודאי וואָלט געווען גלייך מען זאָל קענען קריגען פּאַלעסטינאַ, אַזוי וויא מען קען עס אָבער ניט בעקומען, איז רעכט אַן אַנדער לאַנד, און אויף דעם זעקסטען ציוניסטישען קאָנגרעס איז ארויס געשפּרונגען דער אוגאַנדאַ פּלאַן.

וואָס עס איז געוואָרען פון אוגאַנדאַ, איז אויך בעוואוסט. דערווייל איז דר. הערצעל געשטאָרבען. דיא אידעע איז אָבער געבליבען און איז געוואַקסען.

פון אוגאַנדאַ צו אַן אַנדער טעריטאָריע איז שוין ניט מעהר ווי איין שפּרונג, און דער שפּרונג איז פאָרמעל געמאַכט געוואָרען אויף דעם זיעבענטען ציוניסטען־קאָנגרעס. עס איז אויפגעקומען דיא אידעע פון טעריטאָריאַליזמוס. נאַטירליך, זיינען ניט אַלע ציוניסטען מיטגעשפּרונגען, אָבער דאָס בעלאַנגט צו אַ ווייטערן קאַפּיטעל. דערווייל איז דאָס גענוג צו זעהן, אַז דער טעריטאָריאַליזמוס אין אַלגעמיינעם האָט ביז צו דיזען מאָמענט קיין נייעם ניט אויפגעטהאָן, אַז ער איז נור אַ ווייטערע ענטוויקלונג פון דיא ציוניסטישע בעוועגונג. ער ליידעט דערפאַר בירושה אויף אַלע קראַנקהייטען, וואָס זיין פאַטער, דער ציוניזמוס, ליידעט.

2.

עס איז ניט מיין אויפגאַבע אויף דיעזער שטעלע, צו בעווייזען דיא שוואַכקייט פון דעם ציוניזמוס. וועגען דעם איז איבערהויפּט שוין פיעל גערעדט געוואָרען, און עס לאָזט זיך שווערליך זאָגען עפּעס נייעס. איך מוז אָבער איינגיע איינוועגדונגען ווידערהאָלען, צוליעב דעם וואָס איך וויל ווייטער זאָגען.

עס זיינען אייגענטליך פאַראַן צווייערליי ציוניזמוס'ן, אָדער ריכטיגער, צווייערליי ציוניסטען — מאַטעריעלע ציוניסטען און גייסטיגע ציוניסטען. דער מאַטעריעלער ציוניזמוס קימערט זיך הויפּטזעכליך וועגען דיא עקאָנאָמישע לאַגע

און דיא אַלגעמיינע פערפאָלגונג פון דיא אידען, וועהרענד דער גייסטיגער ציוניזמוס אינטערעסירט זיך מעהר מיט דיא גייסטיגע זייטע, מיט דעם יהדות, מיט דעם יודענטהום׳ס גייסט, פון דעם אידישען פאָלק.

דאָס איז דער ציוניזמוס פון אחד העם.

מיר וועלען שפּעטער זעהן, אז דער טעריטאָריאליזמוס איז אויך אַ צווייענדיגער.

דיא מאַטעריעלע, וויא די גייסטיגע ציוניסטען, וויא אויך דיא טעריטאָריאליסטען פון ביידע לאַגערן, געהן אַרויס פון דעם שטאַנדפּונקט, אז אידען זיינען אַן איינהייטליך פאָלק, אז זיי ליידען פון דעם וואָס זיי זיינען אין דער פרעמד, און אז זיי קענען נור געהאָלפען ווערען, ווען זיי וועלען קומען צוריק אין זייער אַלטע היימאַטה.

דער מאַטעריעלער ציוניזמוס, האָט אייגענטליך שוין געקריגען זיין אַנטוואָרט פון דעם לעבען אַליין. ער האָט אַרויסגעפונען פון איין זייט, אז ער קען פּאַלעסטינאַ ניט בעקומען, און פון דער צווייטער זייט, אז דיא אידען וועלען אַהין ניט געהן. אין דיא 25 יאָהר זייט דיא ציון פּראָפּאַגאַנדא האָט זיך אָנגעהויבען זיינען ביז אַ מיליאָן און אַ האַלב אידען אויסגעוואַנדערט פון זייערע מקומות, אָבער זעהר ווייניגע זיינען געפאָהרען אין דעם „אידישען“ לאַנד. דאָס איז אָבער נאָך ניט אַלעס.

דיזע אונגעהייער מאַסען־אויסוואַנדערונג, האָט ניט פערקלענערט דיא צאָהל אידען אין רוסלאַנד. דיזער פאַקט אַליין זאָל דאָך דיא ציוניסטען בעווייזען, אז אַ פאָלק קען איבערהויפּט ניט אַזוי לייכט אויסוואַנדערן, אז אויף יעדען אויסוואַנדערער ווערט געבוירען אַ נייער מענש, און אפשר צוויי מענשען וואָס בלייבען אין דער היים. אז אַ גרויסע מאַסע וואַנדערט ניט אויס, געטריעבען פון וועלכע עס איז אידעאַלען, נור פון עקאָנאָמישע אומשטענדען, און ממילא פאָהרט זיא שוין ניט אַהין וויא איהרע אידעאַלען טרייבען איהר, נור דאָרט וואו זיא האָט אויסזיכט צו פערבעסערען איהר עקאָנאָמישע לאַגע.

ציוניסטען רעכענען זיך אָבער ניט מיט פאַקטען, אַזעלכע קלייניגקייטען קומען ניט אין זייער חשבון. זיי ווייסען: עס וואָלט געווען זעהר גוט, אידען זאָלען האָבען אַ „רעכטליך געזעצליך געזיכערטע היימאַטה.“

ווען דיא פאַקטען ווערען אָבער אַזוי בולט, אז זיי שטעכען אויס דיא אויגען, ענטפערן זיי אויך בזה הלשון:

מיר ווייסען אַליין, אז דאָס גאַנצע פאָלק קען ניט אויסוואַנדערן, און מיר פערלאַנגען ניט, למשל, אז דיא אידען פון ענגלאַנד, פראַנקרייך אָדער אַמעריקאַ זאָלען אויסוואַנדערן, מיר מיינען נור דיא אידען פון דיא לענדער, וואו זיי ווערען ספּעציעל אונטערדריקט, וויא רוסלאַנד און רומעניען, און פון דיזע ערטער מיינען מיר אויך ניט אַלע אידען. וואָס מיר ווילען, זאָגען זיי, איז, דיא אידען זאָלען האָבען אַ צענטער, אַ היים ערגעצ־וואו. ווען אַ דייטש, למשל, קומט אין רוסלאַנד, ווערט ער גאָר ניט פערפאָלגט. וואָרום? ווייל ער האָט ערגעץ־וואו אַ היימאַטה, מיט אַ רעגיערונג, אַזוי וואָלטען דיא אידען ניט פערפאָלגט געוואָרען אין רוסלאַנד, ווען זיי וואָלטען געהאַט ערגעצ־וואו אַ לאַנד.

אויף דיזע מענה האָט „בן אהוד“ געגעבען אַ ריכטיגע אַנטוואָרט אין אַן אַרטיקעל „ציוניזמוס אָדער סאָציאַליזמוס“, אין דעם „אידישען אַרבייטער“ נומער 6.

„בן אהוד“ בעהויפּטעט, אז דיא ציוניסטען טהאָן אַ גרויסען שאַדען דעם אידישען פאָלק, „מיט דעם וואָס זיי מאַכען איהם אַבהענגיג (דאַרף אודאי שטעהן „אַבהענדיג“) צו שטרייטען פיר אַ בעסערע לאַגע אין גלות“. ער בעווייזט, אז דער גאַנצער ציוניזמוס איז אַ חלום, אז דאָס לאַנד איז איבערהויפּט ניט גרויס גענוג און ניט פרוכטבאַר גענוג צו האַלטען און צו שפּייזען צעהן מיליאָן מענשען; ער בעווייזט, אז דיא אידען וועלען ניט קענען אָבהאַלטען, אז אַנדערע אויסער אידען זאָלען קומען צו פאָהרען, אויב דאָס לאַנד וועט זיך ווירקליך ענטוויקלען אינדוסטריעל, „וואָרום דיא אייראָפּעאישע קאָנסולען וועלען שוין געבען צו פערשטעהען דער אידישער רעגיערונג, אז זיי וועלען ניט דערלאָזען אידען זאָלען געוועלטיגען איבער בירגער פון אייראָפּאישע לענדער, און אויב דיא הרצעלשע רעגיערונג וועט דאָס ניט וועלען פערשטעהען, וועט מען שיקען אַ פּאָר פּאַנצער שיפלעך אַרומשפּאַצירען אַרום יפו... און וואָס פּאַנצער שיפלעך מיינען, דאָס פערשטעהט יעדער זעהר גוט“; ער בעווייזט, אז דיא עמיגראַציע קיין פּאַלעסטינאַ דאַרף דויערן אודאי 50 יאָהר, און אז אין דיזע 50 יאָהר, וועט דער שאַדען נחמלא ווערען, און נאָך דעם וויא ער בעווייזט דאָס אַלעס, שרייבט „בן אהוד“:

„אמת, אַ טהייל ציוניסטען מיינען, אז אויב מיר וועלען האָבען אונזער אייגענע מלוכה, אפילו אקליינינקע, וועלען דיא פרעמדע פעלקער האָבען אבשיי אויך פאַר דיא אידען, וואָס וועלען בלייבען אין גלות, וואָרום אַלע וועלען וויסען, אז עס איז דאָ אַ אידישע מלוכה, וואָס קען בעשירמען איהרע קינדער, אז עס איז דאָ אַ פאָלק, וואָס קען זיך איינשטעלען פאַר זיינע ברידער . . . . אָבער פון אזא האָפנונג איז טאַקע ניט מעהר וויא חוזק צו מאַכען. דאָס רוב פון דעם אידישען פאָלק, ד. ה., אַלע אידען וואָס וועלען בלייבען אין גלות, וועלען בלייבען ביי אַזעלכע ים־לייבען, וויא רוסלאַנד, דייטשלאַנד, עסטרייך, פראַנקרייך, אַמעריקאַ, ענגלאַנד, עסטרייך, פראַנקרייך אָדער אַמעריקאַ זאָלען אויסוואַנדערן, מיר מיינען נור דיא אידען פון דיא לענדער, וואו זיי ווערען ספּעציעל אונטערדריקט, וויא רוסלאַנד און רומעניען, און פון דיזע ערטער מיינען מיר אויך ניט אַלע אידען. וואָס מיר ווילען, זאָגען זיי, איז, דיא אידען זאָלען האָבען אַ צענטער, אַ היים ערגעצ־וואו. ווען אַ דייטש, למשל, קומט אין רוסלאַנד, ווערט ער גאָר ניט פערפאָלגט. וואָרום? ווייל ער האָט ערגעץ־וואו אַ היימאַטה, מיט אַ רעגיערונג, אַזוי וואָלטען דיא אידען ניט פערפאָלגט געוואָרען אין רוסלאַנד, ווען זיי וואָלטען געהאַט ערגעצ־וואו אַ לאַנד.

אויף דיזע מענה האָט „בן אהוד“ געגעבען אַ ריכטיגע אַנטוואָרט אין אַן אַרטיקעל „ציוניזמוס אָדער סאָציאַליזמוס“, אין דעם „אידישען אַרבייטער“ נומער 6.

„בן אהוד“ בעהויפּטעט, אז דיא ציוניסטען טהאָן אַ גרויסען שאַדען דעם אידישען פאָלק, „מיט דעם וואָס זיי מאַכען איהם אַבהענגיג (דאַרף אודאי שטעהן „אַבהענדיג“) צו שטרייטען פיר אַ בעסערע לאַגע אין גלות“. ער בעווייזט, אז דער גאַנצער ציוניזמוס איז אַ חלום, אז דאָס לאַנד איז איבערהויפּט ניט גרויס גענוג און ניט פרוכטבאַר גענוג צו האַלטען און צו שפּייזען צעהן מיליאָן מענשען; ער בעווייזט, אז דיא אידען וועלען ניט קענען אָבהאַלטען, אז אַנדערע אויסער אידען זאָלען קומען צו פאָהרען, אויב דאָס לאַנד וועט זיך ווירקליך ענטוויקלען אינדוסטריעל, „וואָרום דיא אייראָפּעאישע קאָנסולען וועלען שוין געבען צו פערשטעהען דער אידישער רעגיערונג, אז זיי וועלען ניט דערלאָזען אידען זאָלען געוועלטיגען איבער בירגער פון אייראָפּאישע לענדער, און אויב דיא הרצעלשע רעגיערונג וועט דאָס ניט וועלען פערשטעהען, וועט מען שיקען אַ פּאָר פּאַנצער שיפלעך אַרומשפּאַצירען אַרום יפו... און וואָס פּאַנצער שיפלעך מיינען, דאָס פערשטעהט יעדער זעהר גוט“; ער בעווייזט, אז דיא עמיגראַציע קיין פּאַלעסטינאַ דאַרף דויערן אודאי 50 יאָהר, און אז אין דיזע 50 יאָהר, וועט דער שאַדען נחמלא ווערען, און נאָך דעם וויא ער בעווייזט דאָס אַלעס, שרייבט „בן אהוד“:

„אמת, אַ טהייל ציוניסטען מיינען, אז אויב מיר וועלען האָבען אונזער אייגענע מלוכה, אפילו אקליינינקע, וועלען דיא פרעמדע פעלקער האָבען אבשיי אויך פאַר דיא אידען, וואָס וועלען בלייבען אין גלות, וואָרום אַלע וועלען וויסען, אז עס איז דאָ אַ אידישע מלוכה, וואָס קען בעשירמען איהרע קינדער, אז עס איז דאָ אַ פאָלק, וואָס קען זיך איינשטעלען פאַר זיינע ברידער . . . . אָבער פון אזא האָפנונג איז טאַקע ניט מעהר וויא חוזק צו מאַכען. דאָס רוב פון דעם אידישען פאָלק, ד. ה., אַלע אידען וואָס וועלען בלייבען אין גלות, וועלען בלייבען ביי אַזעלכע ים־לייבען, וויא רוסלאַנד, דייטשלאַנד, עסטרייך, פראַנקרייך, אַמעריקאַ, ענגלאַנד,

לאַנד און אויף זיי וועט דאָס קלייניקע מייזעלע „אידענלאַנדיע" אַרויף וואַרפען אַן אויגה! א טויט־שרעקעניש וועט אויף זיי אנפאַלען בעת זיי וועלען לייענען אין דיא צייטונגען, אז אין „אידענלאַנדיא" האָט מען געהאַלטען אסיפות, אין וועלכע דאָס אידישע פאָלק האָט פייערדיג פּראָטעסטירט ענטגעגען דעם וואָס מען טרייבט אידען פון מאַסקווא, וואָס מען שלאָגט אידען אין גאַליציען, וואָס מען לאָזט ניט צו קיין אידישע לעהרערינס אין פּרייסען, וואָס מען קוילעט אויס אידישע משפחות אין אלזשיר!.... איז דען רוסלאַנד בשעת זיא האָט דערוואָרגען איהר דייטשע אונטערטאַנער אין דיא באַלטישע פּראָווינצען, א סך מתפעל געוואָרען פאַר דייטשלאַנד, פאַר דעם גרויסען דייטשלאַנד, מיט זייער בעריהמטע חיל און זיין גרויסער ראָלע, וואָס עס שפּיעלט אין דער אייראָפּעאישער דיפּלאָמאַטיע? וועט רוסלאַנד צערעמאָניען זיך מיט זיינע אידען בלויז דערפאַר, וואָס ערגעצוואו אין אזיען איז פאַראַנען א קליינינטשקע אידישע מדינה'לע, וואָס שטעהט אונטער דער אויבערהערשאַפט פון דעם טערקישען סולטאַן!...."

„איהר זעהט, אפילו אז מען זאָל שוין נאָכגעבען, אז הערצעל'ס פּלאַנען זאָלען מקיום ווערען, איז דערפון דעם אידישען פאָלק ניט קאַלט און ניט וואַרם. א גרויסער טהייל פון דער אידישער בור־זשואזיע וועט דערביי מאַכען ניט שלעכטע געשעפטען, א קליינער טהייל פון דיא אידישע ארבייטער וועט דערביי געפונען דיא געלעגענהייט צו פערקויפען זיינע הענד, וויא ער פערקויפט זיי אומעדום. — און דאָס איז דער גאַנצער סך הכל פון דעם ציוניז־מוס!..... און צולויעב אזא נישטווירדיגען וויסטען חלום זאָל מען אָבווענדען דיא געדאַנקען פון דעם אידישען פאָלק פון זיינע נייטיגע ציעלען אין דער היים!" *)

ניט בעסער האַלט עס מיט דעם גייסטיגען ציוניזמוס, מיט דעם ציוניזמוס וואָס קימערט זיך מיט דעם יודענטהום'ס גייסט.

דיעזער צווילינגס ברודער פון דעם מאַטעריעלען ציוניזמוס, בעגעהט דעם זעלבען פעהלער, נור אויף אַן אַנדער אופן. דער מאַטעריעלער ציוניזמוס, לאָזט אויס דיא גאַנצע עקאָנאָמישע לאַגע פון דעם אידען, דיא אונמעגליכקייט אויס־צו־וואַנדערן א. ז. וו., א. ז. וו. דער גייסטיגער ציוניזמוס לאָזט ווידער אויס דעם „אידישען" גייסט. ער רעדט נור פון דיא גייסטיגע זייט פון דעם יודענטהום, פון ענטוויקלען דיזען גייסט. ער פערגעסט אָבער אז וויא באַלד דיא גייסטיגע זייטע פון א פאָלק, קען זיך ענטוויקלען אונטער געוויסע סאָציאַלע און עקאָנאָמישע אומגעבונג — און אין דעם קען מען ניט צווייפלען — דאַן האָט דאָס אידישע פאָלק א צוויי טויזענד יעהריגע ענטוויקלונג אונטער ספּעציעלע אומשטענדען, און דיזע גייסטיגע ענטוויקלונג לאָזט זיך ניט אוועקמאַכען, מיר ניט, דיר ניט, מיט דעם וואָס א מיליאָן אָדער זאָגאַר צוויי מיליאָן אידען וועלען איבערוואַנדערן אין א האַלב באַרבאַרישעס לאַנד, וועלכעס איז מיט 2 טויזענד יאָהר צוריק געווען זייער.

דיזען פונקט פערגעסען אויף אונזערע נייע נאַציאָנאַליסטען וואָס האָבען זיך געשטעלט אונטער דיא פאָהן פון דיא ס. ר. ט.

דער אמת איז, אז אויב מען קען רייד־דען פון א אידיש פאָלק, קען מען נור רייד־דען אין א גייס־טיגען און קולטורעלען זינן, ווייל אלס פּאָליטישע אָדער סאָציאַלע איינהייט זיינען אידען געוויס ניט קיין פאָלק. דיזער גייסט, דיזע קולטור, און זאָ פערן, וויא זיא דריקט זיך אויס אין א ספּע־ציעלע פאָרמע ביי דעם אידען (אויב עס איז איבערהויפּט דאָ אזא זאַך) איז אָבער א פּראָ־דוקט פון דעם אידישען גלות, ניין, עס איז צו פערדאַנקען דעם גלות. וויא אזוי דאָס אידישע פאָלק וואָלט זיך ענטוויקעלט ווען עס וואָלט דיא גאַנצע צייט געלעבט אויף זיין אייגען לאַנד, וויא אזוי עס וועט זיך ענטוויקלען ווען עס זאָל זיך ידער בעזעצען זעלבסטשטענדיג אין זיין לאַנד, אָדער אויף אַן אַנדער טעריטאָריע, איז א זאַך וואָס קיין מענש קען ניט פּאָראויסזעהן אָדער פּאָראויסזאָגען. דער היינטיגער איד, דער איד, וואָס ער איז — אין גלות. דער „גייסט" און דיא „קולטור" איז אלזאָ א גלות „קולטור". און עס איז נאָך א גרויסע פראַגע צו דאָס אידישע פאָלק וואָלט בעהאַלטען זיין רעליגיאָן, און זיין ראַסען ריינהייט, ווען עס וואָלט ניט געווען אין גלות. עס איז א סברא, אז פון דעם אורשפּרינגליכען אי־דישען פאָלק, וואָלט גאָר ניט געבליבען ווען עס וואָלט געווען געלעבט אויף זיין אייגען לאַנד. קיין הערשענדעס פאָלק האָט זיך ניט דערהאַל־טען אזוי ריין וויא דאָס אידישע, ווייל דיא הערשענדע פעלקער נעהמען געוויינליך אין זיך אריין אַנדערע פעלקער, דורך עראָבערונג אָדער אימיגראַציע, מיט וועלכע זיי אסימילירען זיך, וויא מען קען עס זעהן ביי דעם ענגלישען פאָלק, אָדער ביי דעם פראַנצויזישען, אָדער ביי אַלע אַנדערע הערשענדע פעלקער. די אידען, ווען זיי זיינען געזעסען אין זייער אייגען לאַנד, זיינען אויך ניט געווען קיין צדיקים. זייער שפּראַך האָ־בען זיי פערלאָרען פיעל פריהער איידער זיי האָ־בען פערלאָרען זייער לאַנד. זיי האָבען זיך פיעל מיתהתן געווען מיט זייערע שכנים. דיא תורה אליין איז מתיר צו נעהמען פאַר א ווייב א קריעגס־געפאַנגענע. אויף דיא רעליגיאָן איז ניט אזוי שטאַרק אָבגעהיט געוואָרען.

דער גלות האָט ערשט דיא אידען פעראייניגט. דער גלות האָט ביי זיי אויסגעאַרבייט דיא

---

*) איך ווייס ניט צו עס פּאַסט אויסצוזאָגען, אָבער דעם אמת דאַרף מען ניט בעהאַלטען. דיעזע לאַנגע ציטאַטע האָב איך אויסגעשריעבען, 1) צו־לויעב איהר ריכטיגקייט, 2) ווייל זיא קען מיט דיזעלבע קראַפט און לאָגיק אנגעוועندעט ווערען אויף דיא טעריטאָריאַליסטישע בעוועגונג און 3) ווייל דער פּרעפאַסער פון דיזען, אונזער פריינד „בן אהוד" שטעהט אויף דער סאַמער שפּיצע פון דיא נייואָרקער סאָציאַליסטען רעוואָלוציאָנערען טעריטאָריאַליס־טען.

פאָרמע פון דיא רעליגיאָן. דער גלות האָט זיי אָבגעהאַלטען פון מתחתן צו זיין מיט אַנדערע בעלקער. אין גלות האָבען זיי אַלזאָ ענטוויקעלט זייערע אייגענטהימליכקייט אַלס אידען. ווען מען רעדט אַלזאָ פון אַ אידישען פאָלק, אַלס אַ גייס־טיגען איינהייט, קען מען דאָס ניט אָבטהיילען פון דעם גלות גייסט. *)

וויא אַזוי מען קען דיזע צוויי טויזענד יעה־ריגע ענטוויקלונג אוועק מאַכען מיט'ן האַנד אַזוי מיר ניט, דיר ניט, איז אַ זאַך וואָס עס לאָזט זיך ניט בעגרייפען.

ווען מען דערמאָנט זיך נאָך דערצו אַז דיא ציוניסטען און טעריטאָריאַליסטען געבען איי־גענטליך אַליין צו, אַז דיא גרעסטע צאָהל אידען וועט אונטער אַלע אומשטענדען בלייבען אין דיא לענדער וואו זיי לעבען היינט, ווערט דיא זאַך איינפאַך קינדיש לעבערליך. אַ מיליאָן, אין בעסטען פאַל, 2 מיליאָן אידען וועלען אויסוואַנ־דערן ערגעץ אין אַ האַלב באַרבאַרישעס לאַנד, אָדער גאָר אין אַ וויסטענים. פאָהרען וועלען נאַ־טירליך דיא אָרימסטע. עס וועט זיי אַלזאָ נעה־מען צעהנדליגע, און אפשר הונדערטע יאָהרען, ביז זיי וועלען, דורך שווערע און גראָבע אַרבייט, זיין אימשטאַנדע צו מאַכען אַ לעבען מיט לייטען גלייך. און דיזע ביסעל אידען, ערגעץ־וואו אין אַ ווינקעל פון אַזיען, אָדער אפריקא, וועלען דאָס זיין אימשטאַנדע צו בעאיינפלוסען גייסטיג דיא זיעבען אָדער אכט מיליאָן אידען וואָס וועלען בלייבען לעבען אונטער דעם גייסטיגען איינ־פלוס פון דיא אייראָפּעאישע און אַמעריקאַנישע ציוויליזאַציאָן, מיט זייער בעריהמטע אוניווער־זיטעטען און ביבליאָטהעקען, מיט זייערע מו־זעאומס און לאַבאָראַטאָריעס, מיט זייער ליטע־ראַטור און טהעאַטערע, מיט זייער קונסט און טעכניק, מיט זייערע צייטונגען און אַלערליי קינסטלער? איז ניט פון דעם חוזק צו מאַכען? ירושלים אין גייסטיגע קאָנקורענץ מיט פּאַריז, אָדער לאָנדאָן, אָדער נויאָרק, אָדער זאָגאַר וואַר־שוי! אוגאַנדא אָדער אַן אַנדער וויסטעניש אין אפריקא זאָל קאָנקורירען אַלס גייסטיגער ענט־

*) זעה וועגען דיעזען ענין מיין אַרטיקעל, „אַ ביסעל אידישע געשיכטע" אין „צוקונפט" פון 1905; אויך דר. יודט'ס ווערק איז פּאַלנישער שפּראַך: „דיא אידען אַלס פּהיזישע ראַסעע".

דר. יודט האָט געמאַכט אַ ספּעציעלע אונטערזו־כונג וועגען דיא אידישע ראַסעע, און קומט צום שלום, אַז דיא פערשיעדענע ראַסען־אייגענטהימ־ליכקייט ביי אידען, קומט פון דעם, וואָס אידען האָבען זיך אויסגעמישט מיט אַנדערע ראַסען לאַנג, לאַנג פאַר דעם גלות, וועהרענד אין דער גלות, האָבען זיי געהאַלטען דיא ראַסע ריין.

וויקלער מיט היידעלבערג, מיט אָקספאָרד, מיט יעיל אָדער מיט קאָלומביא! יפו אין קאָנקורענץ מיט'ן בריטישען מוזעאום, מיט דיא פּאַריזער אָדער זאָגאַר נויאָרקער ביבליאָטהעק!

איז דאָס ניט לעבערליך?

וויא מען זאָל אַלזאָ ניט דרעהען דעם ציוניז־מוס אָדער דעם טעריטאָריאַליזמוס, קומט ער אויס איינפאַך קינדיש.

דאָס איז אָבער נאָך ניט דאָס ערגסטע.

נאָך איידער דער ציוניזמוס האָט געהאַט די מעגליכקייט זיך צו שטעלען אויף די פיס, צו מאַכען דעם ערשטען שריט, האָט זיך אַרויס־געציגט דאָס אַ חוץ זיינע אויסערליכע קראַנקהיי־טען, ליידעט ער נאָך פון אַן אונהיילבאַרע אינער־ליכע חלאַת.

אין דער צייט וואָס דער ציוניזמוס האָט געמאַכט זיינע גוואַלדיגע אַנשטרענגונגען, איז דאָס סאָציאַלע לעבען דערווייל געגאַנגען איהר וועג. דער קאַפּיטאַליזמוס אין רוסלאַנד האָט זיך דערווייל שטאַרק ענטוויקעלט, און מיט איהם זיי־נע בעשטענדיגע בעגלייטער: דאָס פּראָלעטאַ־ריאַט און דאָס בעוואוסטזיין פון דעם פּראָלע־טאַריאַט.

דיא רעוואָלוציאָנערע בעוועגונג האָט גע־מאַכט גרויסע פאָרטשריטע, און דער איד איז פון דיזע בעוועגונג ניט נור ניט אָבגעשטאַנען, ער האָט זיך גראַדע געפונען אין דיא פאָדערשטע רייהען, און דיזער אומשטאַנד האָט געמאַכט אַ שטאַרקען ריס אין דיא ציוניסטישע בעוועגונג. ביי דעם פּראָלעטאַרישען ציוניסט איז אַראָבגע־פאַלען דער שלייער פון דיא אויגען; דער אַר־בייטער און זיין עקספּלואַטאַטאָר האָבען זיך בעגעגענט אויף איין פּלאַטפאָרמע און פון דער גאַנצען זיסען חלום האָט זיך אויסגעלאָזען אַ גאָרניט. דאָס „איינהייטליכע" פאָלק האָט זיך צוטהיילט אין צוויי פיינדליכע לאַגערן.

דיא פּלאָטעראַריער ציוניסטען זיינען אָבער פון זייער שלאָף ניט אויפגעשטאַנען, זיי האָבען זיך נור אויפגעכאַפּט אויף אַ מינוט, איבערגע־דרעהט אויף דיא אַנדערע זייט און ווייטער גענומען חלום'ן.

וואָלט זייער חלום געווען אַ שטילער, וואָלט ניט אויסגעמאַכט. זיי ריידען אָבער פון שלאָף און מאַכען אָן אַ גרויסען טומעל.

זייער זיסען חלום מוז מען דערפאַר איבער־שלאָגען.

(פאָרטזעצונג פאָלגט.)

יעקב מילך.

הענרי וואדסוואָרטה לאָנגפעלאָו.

I

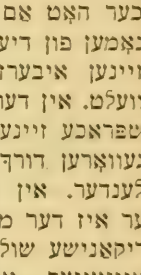

ענרי וואדסוואָרטה לאָנגפעלאָו, איז איינער פון דיא בעריהמ־טעסטע, פּאָפּולערסטע און בע־ליעבטעסטע פּאָעטען פון אמע־ריקא. עס גיבט אין דערוועלט קיין געבילדעטער מענש, וועל־כער האָט אם ווייניגסטענס ניט געהערט דעם נאָמען פון דיזען פּאָעט. זיינע בעסטע פּאָעמען זיינען איבערזעצט אויף אַלע שפּראַכען דער וועלט. אין דער דייטשער און אין דער רוסישער שפּראַכע זיינען זיינע פּאָעזיען איבערגעטראָגען געוואָרען דורך דיא גרעסטע פּאָעטען פון דיזע לענדער. אין אמעריקא איז ער פערגעטערט. ער איז דער מוסטער פון פּאָעזיע אין די אמע־ריקאנישע שולען און איז אנערקענט אלס דער איינציגער „אקאדעמישער" דיכטער אין אלע ליטעראַרישע קרייזען פון אמעריקא.

מיר וועלען שפּעטער ערקלעהרען וואָס האָט איהם געמאכט צום בעליעבטעסטען אמעריקא־נישען פּאָעט. דאָ ווילען מיר נאָר בעמערקען, אז לאָנגפעלאָוו קען אין קיין פאַל ניט בעטראַכט ווערען אלס דער גרעסטער אמעריקאנישער פּאָעט. אין אָריגינאַליטעט און אין קראַפט האָבען איהם פיעלע אמעריקאנער פּאָעטען אי־בערטראָפען. אין דער צייט, ווען די סאָציאַלע וועלט אנשויאונג פון לאָנגפעלאָוו איז באַדעקט מיט א „ראָמאַנטישען נעבעל פון א לירישען מיסטיציזם", זיינען דאָ אין אמעריקא פּאָעטען, וועלכע האָבען געהאט א בעשטימטע און פריי אויסגעשפּראָכענע שטעלונג צו דער געזעלשאַפט און צו דעם „איינציגען"... אין דעם פּרט שטע־לען מיר זאָגאר דעם ווייניג בעקאַנטען קעין אָ'דאָננעל (Kane O'Donnel) פיעל העכער פון לאָנגפעלאָ... און, אויב אונזער ראַטה האָט א בעדייטונג, וואָלטען מיר אונזערע טאַלענטפאָלע אידישע פּאָעטען בעסער גראַטהען איבערצו־זעצען פיר דיא לעזער פון דער „צוקונפט" אָ'דאָ־נעל'ס פּאָעמען: „דעם געזאַנג פון אייזען" און „דעם געזאַנג פון שקלאַפען".

(The Song of Iron, The Song of Slaves)..

אן אמת'ער גרויסער און אין דער זעלבער צייט אָריגינעלער און עכט אמעריקאנישער פּאָעט איז געווען עדגאר פּאָ. דיזער אונגליקליכער פערקריפּעלטער דיכטער מעג גערעכענט ווערען אלס דער פּראָמעטעאוס פון דער אמעריקאנער פּאָעזיע. א געשמידעטער צו דער בארג פון פאָר־אורטהיילע, מיט א איננערע וועלט, צופיקעט פון שווארצע ראָבען, האָט ער דאָך ביז דער לעצטער מינוט ניט געשיידעט זיך פון דעם געט־ליכען פייער, וואָס ער האָט גערויבט פון דיא הימלען... ער איז געווען א פּאָעט מיט א שאַ־פענדען גייסט, מיט א ליידענשאַפטליכען פייער און מיט א אָריגינאַלע קראַפט! ער איז געווען א שרעקליכער געגנער און א פיינד פון לאָנגפעלאָ. ער האָט לאָנגפעלאָ'ן בעשולדיגט אין פּלאַגיאַט, האט בעוויזען, אז ער גנב'עט ביי די אלטע פּאָע־טען... זיין האס צו לאָנגפעלאָ'ן איז ניט געווען נאָר א קרענקליכעס געפיהל, וואָס אן אונגליק־ליכער האָט געגען דעם, וואָס האָט גליק און ער־פאָלג, (ניט פיעלע פּאָעטען האָבען געהאט אזא גליקליכען, רוהיגען ערפאָלג, רייכען לעבען, וויא לאָנגפעלאָ), — ניין! דיזער ווירקליך גרויסער פּאָעט האָט ניט געקענט ניט פערשטעהן, אז דער אונגעוועהנליכער ערפאָלג פון לאָנגפעלאָ ליגט ניט אין זיין גרויסקייט, נאָר אין זיין זיס־קייט . . .

א גרויסער, מעכטיגער און אין דערזעלבער צייט אָריגינעלער אמעריקאנישער פּאָעט איז געווען וואָלטער ווהיטמאַן. אין זיינע פּאָעזיען זעהט איהר דיא בלויע הימלען, וואָס ליגען אי־בער אמעריקא. איהר הערט דאָס רוישען פון דעם אטלאַנטישען און דעם שטילען אָקעאַן... איהר הערט דאס ברויזען פון דעם ניאַגראַ פאַלל, איהר זעהט דיא סטעפּען און דיא פרעריא פון דעם ווייטען וועסט, איהר הערט דאָס ליעד פון מי־סיסיפּי... און איבער אלעס, איהר הערט דיא מעכטיגע שטימע פון א מענשען, א דיכטער מיט א בעשטימטע אינדיווידואַליטעט... לאָנג־פעלאָ איז ניט אָריגינעל, ווען ער בעלייכטעט און אילוסטרירט ערשיינונגען... ער האָט ניט קיין איינציגען אייגענעם געדאנק, קיין זעלבסט־שטענדיגע מיינונג, קיין אונאבהייגיגע וועלט־אנשויאונג. ער חזר'ט איבער וואָס אייראָפּא זאָגט, אימיטירט אנדערע דיכטער און זינגט זי־סע ליעדער אויף אלטע מאָטיוען. דאָס וואָס ער שילדערט און מאָהלט האָט אין זיך ווייניג פון דער אמעריקאנישער נאטור און פון דעם אמע־ריקאנעם לעבען... אויב איהר זעהט ביי איהם אמאָהל יא א שטיקעלע אמעריקאנער הימעל, איז דאָס געווים פון צווישען דיא אָבגעשניטענע אלס דער פּראָמעטעאוס פון דער אמעריקאנער פּאָעזיע. א געשמידעטער צו דער בארג פון פאָר־אורטהיילע, מיט א איננערע וועלט, צופיקעט פון שווארצע ראָבען, האָט ער דאָך ביז דער לעצטער מינוט ניט געשיידעט זיך פון דעם געט־ליכען פייער, וואָס ער האָט גערויבט פון דיא הימלען... ער איז געווען א פּאָעט מיט א שאַ־פענדען גייסט, מיט א ליידענשאַפטליכען פייער און מיט א אָריגינאַלע קראַפט! ער איז געווען א שרעקליכער געגנער און א פיינד פון לאָנגפעלאָ. ער האָט לאָנגפעלאָ'ן בעשולדיגט אין פּלאַגיאַט, האט בעוויזען, אז ער גנב'עט ביי די אלטע פּאָע־טען... זיין האס צו לאָנגפעלאָ'ן איז ניט געווען נאָר א קרענקליכעס געפיהל, וואָס אן אונגליק־ליכער האָט געגען דעם, וואָס האָט גליק און ער־פאָלג, (ניט פיעלע פּאָעטען האָבען געהאט אזא גליקליכען, רוהיגען ערפאָלג, רייכען לעבען, וויא לאָנגפעלאָ), — ניין! דיזער ווירקליך גרויסער פּאָעט האָט ניט געקענט ניט פערשטעהן, אז דער אונגעוועהנליכער ערפאָלג פון לאָנגפעלאָ ליגט ניט אין זיין גרויסקייט, נאָר אין זיין זיס־קייט . . .

א גרויסער, מעכטיגער און אין דערזעלבער צייט אָריגינעלער אמעריקאנישער פּאָעט איז געווען וואָלטער ווהיטמאַן. אין זיינע פּאָעזיען זעהט איהר דיא בלויע הימלען, וואָס ליגען אי־בער אמעריקא. איהר הערט דאָס רוישען פון דעם אטלאַנטישען און דעם שטילען אָקעאַן... איהר הערט דאס ברויזען פון דעם ניאַגראַ פאַלל, איהר זעהט דיא סטעפּען און דיא פרעריא פון דעם ווייטען וועסט, איהר הערט דאָס ליעד פון מי־סיסיפּי... און איבער אלעס, איהר הערט דיא מעכטיגע שטימע פון א מענשען, א דיכטער מיט א בעשטימטע אינדיווידואַליטעט... לאָנג־פעלאָ איז ניט אָריגינעל, ווען ער בעלייכטעט און אילוסטרירט ערשיינונגען... ער האָט ניט קיין איינציגען אייגענעם געדאנק, קיין זעלבסט־שטענדיגע מיינונג, קיין אונאבהייגיגע וועלט־אנשויאונג. ער חזר'ט איבער וואָס אייראָפּא זאָגט, אימיטירט אנדערע דיכטער און זינגט זי־סע ליעדער אויף אלטע מאָטיוען. דאָס וואָס ער שילדערט און מאָהלט האָט אין זיך ווייניג פון דער אמעריקאנישער נאטור און פון דעם אמע־ריקאנעם לעבען... אויב איהר זעהט ביי איהם אמאָהל יא א שטיקעלע אמעריקאנער הימעל, איז דאָס געווים פון צווישען דיא אָבגעשניטענע

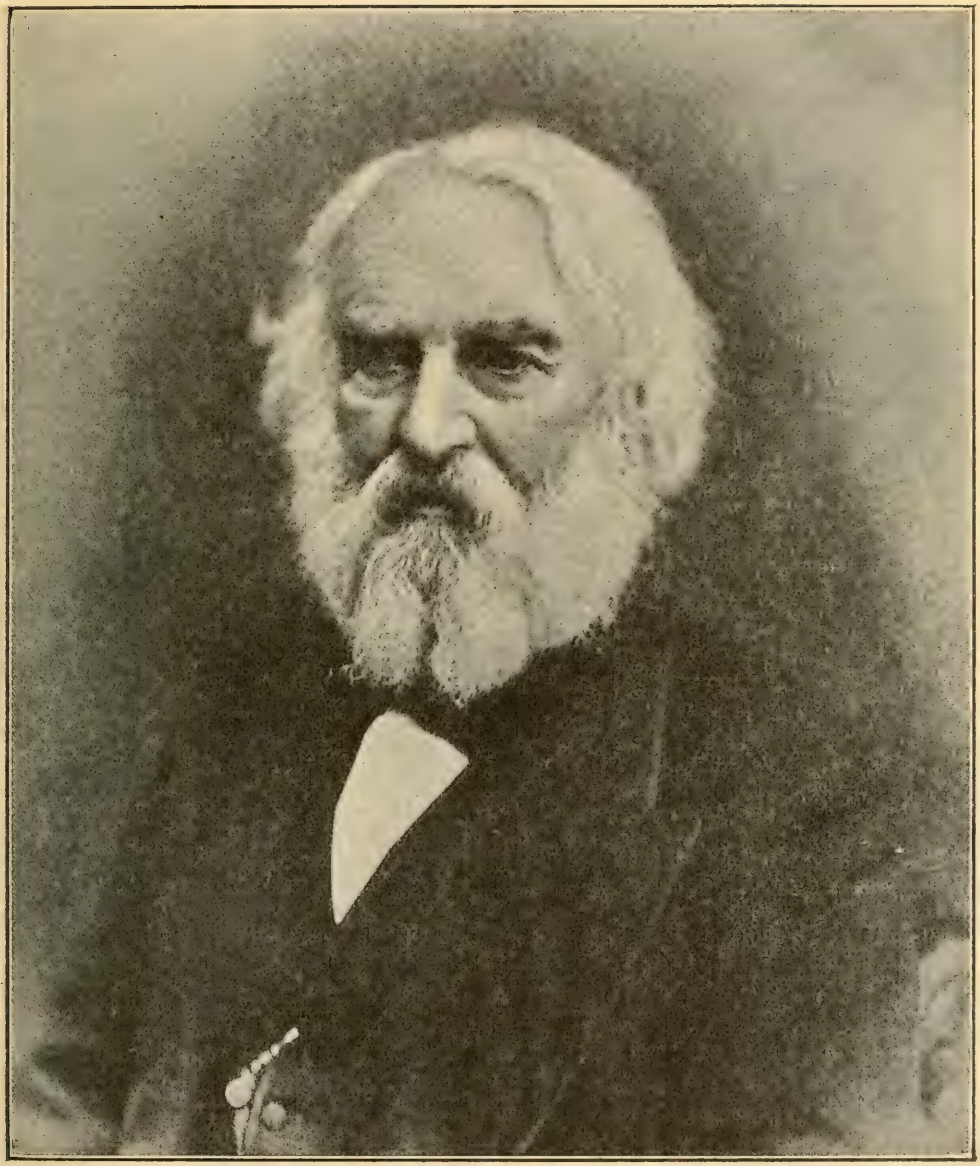

העגרי וואדסוואָרטה לאָנגפעלאָו.

און סימעטריש געפלאַנצטע בוימער פון א גוט קולטיווירטען פּארק... לעבען פּארק איז געווים דאָ א קאַפּעדראַלע קירכע מיט דונקעלע מיסטי־שע פענסטער, דורך וועלכע איהר קענט אריינ־קוקען און גאָר נישט ניט זעהען... פון דער קיר־כע גיסען זיך טרויעריגע זיסע טענער פון דעם אָרגעל... ווייט הערט זיך א שפּאַנישע סערענאַ־דע מיט די בעגלייטונג פון א מאַנדאָלינע און נאָך ווייטער שפּיעלט אַן איטאַליענער אויף א שאַרמאַנקע א זיסע אריע פון אַן אַלטע "פער־פאָהרענע" איטאַליענישע אָפּערע... און לאָנג־פעלאָ אליין זיצט אין א דייטשען מאַנטעל, אין א פראַנצויזישע העט מיט פּאַריזער האַנדשוהען, אין הויזען פון א „שפּאַנישען סטודענט" און לעזט דעם איטאַליענישען טעקסט פון דאַנטע'ס „געטליכע קאָמעדיע". . .

II

הענרי וואדסוואָרטה לאָנגפעלאָ איז גע־באָרען געוואָרען אין 1807טען יאָהר אין דער שטאָדט פּאָרטלאַנד, שטאַאַט מעין. זיין פאַ־טער איז געווען א פערמעגליכער מענש, א לאָיער און א קאָנגרעסמען און ער האָט געוואָלט פון זיין זוהן אויך מאַכען א לאָיער און א פּאָלי־טישען. דער יונגער לאָנגפעלאָוו האָט אָבער גע־האַט אַנדערע נייגונגען... עס איז קיין צווייפעל, אז דיא רייכע נאַטור וועלכע האָט אומגעבען דעם צוקונפטיגען פּאָעט האָט געמאַכט א גרוי־סען איינדרוק אויף זיין עמפּפינדליכע זעעלע... דיא שטאָדט פּאָרטלאַנד, וואו לאָנגפעלאָוו האָט פערבראַכט זיין יוגענד, ליגט אויף א הויכען האַלב־אינזעל... דיא וואַסערן, וועלכע רינגלען ארום דיא שטאָדט, דיא אַלטע וועלדער, וועל־כע ליעגען ניט ווייט, — דיא שטילע פערדרע־מערטע גאַסען פון שטאָדט, וועלכע זיינען בע־שאַטענט מיט אַלטע בוימער און וועלכע געבען פּאָרטלאַנד דעם נאַמען „וואַלד־שטאַדט", — דאָס אַלעס האָט געווים גערעדט צו דער פּאַנ־טאַזיע פון דעם יונגען לאָנגפעלאָוו און האָט ענט־וויקעלט זיינע לירישע געפיהלע.

ער האָט גע־האַט גוטע פעהיגקייטען צום לערנען און א גרויסע נייגונג צו ליטעראַטור און פרעמדע שפּראַכען. פון זיינע בריעף צו זיין פאַטער, ווען ער איז נאָך געווען א גאַנץ יונגער קאַלעדזש באָי, זעהט מען, אז ליטעראַ־טור און פּאָעזיע אינטערעסירען איהם מעהר ווי דיא פּראַקטיקע פון אַן אַדוואָקאַט. ער בעט דעם פאַטער צו לאָזען איהם שטודירען שפּראַכען... ער האָט געענדיגט קאַלעדזש ווען ער איז גע־ווען קוים 18 יאָהר אַלט... א יונגער מאַן פון 21 יאָהר איז ער שוין געווען א דאָקטאָר פון לאָאָ... שפּעטער איז ער געקרוינט געוואָרען מיט דאָקטאָרישע דיפּלאָמען פון פיעלע אייראָפּע־אישע אוניווערזיטעטען און ערוועהלט אַלס עהרען־מיטגליעד פון פיעלע אַקאַדעמיען... אין 1873טען יאָהר איז ער זאָגאַר ערוועהלט גע־וואָרען אַלס א מיטגליעד פון דער רוסישער אַקאַדעמיע דער וויסענשאַפט.

וויא ער האָט נאָר געענדיגט באודאָין קאָ־לעדזש, ניט אַכטענדיג דערויף וואָס ער איז נאָך געווען אַזוי יונג, האָבען איהם דיא טראָסטים פון קאַלעדזש פאָרגעלעגט צו בלייבען אַלס פּראָ־פעסאָר פון שפּראַכען. ער איז אָבער פריהער גע־פאָהרען קיין אייראָפּא ענדיגען זיין בילדונג. פיער מאָהל האָט ער געריזט אין אייראָפּא, האָט בעזוכט אַלע גרויסע צענטרען פון אינטעליגענץ און האָט געשטודירט דיא שעהנע שריפטען פון אַלע ציוויליזירטע לענדער און איז ווירקליך געוואָרען א גרויסער קענער פון דער וועלט לי־טעראַטור. א בעזונדערן איינפלוס האָבען אויף איהם געהאַט דיא אַלטע דייטשע און שפּאַנישע באַלאַדען און לעגענדען פון דיא לאַנג פערגאַנ־גענע מיטעל־עלטערע צייטען. אין 1834טען יאָהר איז ער אויסערוועהלט געוואָרען אַלס פּראָ־פעסאָר פון מאָדערנע שפּראַכען אין האַרוואַרד קאַלעדזש, וואו ער איז פערבליבען ביז 1854טען יאָהר. פון דער צייט ביז זיין טויט האָט ער געלעבט רוהיג אין זיין שטילען רייך אויסגע־שטאַטען היים. ער איז געווען צוויי מאָל פער־הייראַטעט. זיין ערשטע פרוי איז געשטאָרבען ווען ער איז נאָך געווען א יונגער מאַן. זיין צווייטע פרוי איז געשטאָרבען מיט א שרעקלי־כען טויט — זיא איז פערברענט געוואָרען... דאָס האָט געווים נאָך טיעפער געמאַכט זיינע לירישע געפיהלע. קיין שטורמס אָבער האָט ער אין זיין לעבען ניט איבערגעלעבט, אַלעס איז געגאַנגען רעגעלמעסיג און שטיל וויא אין א שעהנעם אָקטאָבער טאָג... דיא זונן פון ליידענ־שאַפט האָט איהם ניט געברענט, דיא וואַללען פון רעבעליאָן האָבען זיין לעבענס־שיפעל ניט אומגעוואָרפען, קיין דראַמאַטישע צוזאַמענ־שטויסונגען האָט ער אין זיין פּערזענליכען לע־בען ניט בייגעוואָהנט. ער האָט געלעבט וויא א גוטער טוגענדהאַפטער פילוסטער דארף לעבען. מיט גאָטט האָט ער זיך ניט געקריגט און מיט דיא מעכטיגע ניט געהאַט קיין מחלקות. ער האָט פאַר קיינע פּרינציפּען ניט געקעמפּפט, און האָט, נאַטירליך, קיינע פּרינציפּיעלע געג־נער און פיינדע ניט געהאַט. ער איז געווען א בילד־שעהנער מענש מיט א וואונדערבאַרען קאָפּ, מיט זעהר א גוטען שטילען כאַראַקטער און איז געווען פון אַלעמען בעליעבט און געאַכ־טעט און ווען ער איז אין 1882טען יאָהר גע־

שטאָרבען, א זקן פון 75 יאָהר, האָט ניט נאָר אַמעריקאַ, גאַנץ אייראָפּאַ האָט איהם בעגלייטעט צו זיין עוויגע רוה מיט אויפריכטיגע געפיהלע פון סימפּאַטהיע און אַכטונג . .

III

לאָנגפעלאָוו איז געווען אַ פלייסיגער אַרבייטער ביז זיין טויט און האָט פיעלעס געלייסטעט פיר דער ליטעראַטור פון זיין לאַנד. ער האָט איבערזעצט פיעל פערלען פון פּאָעזיע פון אַלע שפּראַכען דער וועלט. איבערהויפּט האָט ער זיך בעריהמט געמאַכט מיט דער איבערזעצונג פון דאַנטעס גרויסע ווערק „דיא געטליכע קאָמעדיע“. ער האָט געשריבען אין פּראָזע און נאָך מעהר פּאָעזיע. ער האָט אויך געשריבען פיעל דראַמען. זעהר אַ גרויסען פּלאַן האָט ער געהאַט אין זיינע דראַמען, אין וועלכע ער האָט געוואָלט פאָרשטעלען דיא היסטאָרישע בעדייטונג פון׳ם קריסטענטהום... דיא אידעע פון דיא דראַמען איז גרויס און אייניגע פּלעצער אין דיזע דראַמען זיינען שעהן, — אָבער אין אַלגעמיין זייַנען זיי שוואַך און ניט ביהנענמעסיג ווי זיינע אַלע דראַמאַטישע ווערקע. ער האָט געשריבען אָהן אַ צאָהל קליינע לירישע געדיכטע, וועלכע זיינען זיס וויא פרישע האָניג פון אַ ביהנשטאָק און ריהרענד וויא אַ קלאָהרע טרעהר פון אַ געליעבטע. פון זיינע גרויסע ווערקע זיינען בעקאַנט „קאָורטשיפּ אָוו מיילס סטענדש“, „פאַנדאַראַ׳ס מאַסקע“. דיא איינציגע פּאָעמע אין וועלכער דער פּאָעט הויבט זיך אויף ביז אַ סקעפּטיש־פילאָזאָפישען געדאַנק. „טיילס אָף אַ ווייסייד אינן“ — אַלטע אייראָפּעאישע ערצעהלונגען איבערגעזונגען אויף אַ נייעם מאָטיוו. „יעוואַנגעלינאַ“ — אַ פּאָעם, וועלכע איז זעהר פּאָפּולער און וועלכע איז אַביסעל עהנליך צו געטהע׳ס „הערמאַן און דאָראָטהעאַ“. (צו געטהע׳ס „ערקלעהרונג“ איז עהנליך לאָנגפעלאָוו׳ס „רעק אָוו העספּערוס“). זיין פּאָעמע „האיאַוואַטהאַ“ איז בעריהמט אין דער גאַנצער וועלט און איבערזעצט אין אַלע שפּראַכען. וועגען דער פּאָעמע האָט מען זעהר פיעל געשריבען. ערשטענס, האָט מען לאָנגפעלאָוו׳ן בעשולדיגט, אַז ער האָט אימיטירט און אויך פיעלעס גענומען פון דער פינישער מיפּאָלאַגישער פּאָעמע „קאַלעוואַלאַ“... צווייטענס, מען האָט איבערציגט, אַז ער האָט צוזאַמענגעמישט אין „האיאַוואַטהאַס“ לעגענדען פון פערשיעדענע אינדיאַנישע שבטים, וועלכע זיינען פיינדליך אייַנגע צו דיא אַנדערע און וועלכע האָבען געגענגעזעצטע מיטהאָלאָגישע אַנשויאונגען... ניט אַכטענדיג דערויף איז „האיאַוואַטהאַ“ איין מערקווירדיגעס ווערק, עס איז איינע פון דיא בעסטע פּאָעמען פון לאָנגפעלאָוו. עס האָט אַ גרויסען אינטערעס, ווייל עס בעהאַנדעלט איין אָריגינעלען עכט אַמעריקאַנישען מאַטעריאַל און עס האָט ניט פערלאָרען דערמיט, וואָס עס טראָגט דיזעלבע פאָרם וויא די סקאַנדינאַווישע „עדדא“. פערקעהרט, עס גיט צו דער פּאָעמא דעם מאַיעסטעטישען כאַראַקטער פון אַ „נאַטירליכע“ געטער געשיכטע... זיינע פּאָעמס אָף „סלייוועריי“ (פּאָעמען פון שקלאַפעריי) זיינען זעהר שעהן און מוזיקאַליש, האָבען אָבער אַ קליינעם סאָציאַלען ווערטה... זיי ענטהאַלטען אין זיך קיין שטאַרקען פּראָטעסט, קיין אויפרוף צום קאַמפּף פיר פרייהייט, קיין פּלוך אויף דיא וואָס פערשקלאַפען זייערע מיטמענשען... ניין! עס איז זיסע, קלינגענדע, לירישע ליעדער פון שקלאַפעריי . . .

זיינע בעסטע און מעהר אָריגינעלע קליינע פּאָעמען, אין וועלכע עס שפּיגעלט זיך נאָך אָב דיא אַמעריקאַנישע נאַטור, זיינען זיינע ערשטע יוגענד פּאָעזיען, וועלכע זיינען געדרוקט אונטער דעם נאַמען „וואָיסעס אָוו דהי נייט“ (דיא שטימען דער נאַכט). אין איינע פון דיזע פּאָעמען, וועלכע איז אין אַמעריקאַ בעקאַנט צו יעדען קינד און וועלכע רופט זיך „אַ פּסאַלם אָף לייף“ דערגעהט דער פּאָעט ביז אַ געוויסען פאַטהאַס, ער עררייכט אַ געוויסע מדרגה פון התלהבות און רופט אויס מיט מוטה :

*) In the World's broad field of battle,
In the bivouac of Life,
Be not like dumb, driven cattle!
Be a hero in the strife!

IV

פאַר וואָס איז לאָנגפעלאָוו דער בעליעבטעסטער פּאָעט פון דיא אַמעריקאַנער? דער אַמעריקאַנער איז צובראָכען אויף צוויי בעזונדערע טהיילען: זיין פּראַקטישעס לעבען און זיין זעעלען לעבען. אין זיין פּראַקטישען לעבען איז דער אַמעריקאַנער דראַמאַטיש, דאָס הייסט, טהעטיג, ער איז ליידענשאַפטליך, ענטהוזיאַסטיש, ענערגיש, פול מיט מוטה און אונטערנעהמונגס קראַפט, ער איז אונגעדולדיג, מאַטעריאַליסטיש, רעכענט נאָר אויף דער ווירקליכקייט, איז זעהר פלינק און פולל מיט קוראַזש. דערזעלבער אַמעריקאַנער אין זיין זעעלען לעבען איז ליריש סענטימענטאַל, לאַנגזאַם, געדולדיג, דער פייער פון זיינע אויגען איז אויס־

*) אין דער וועלטס גרויסע פעלד פון מלחמה,
אין דעם קריעגסלאַגער פון׳ם לעבען,
זיי ניט וויא שטומע געטריבענע בהמות!
זיי אַ העלד אין דיין שטרייט!

געלאָשען, ער רעדט שטיל, לאכט אָהן הנאה, קוקט אָהן א ברעקיל ליידענשאפט און ליעבט נאָר דאָס, וואָס איז געגען דער ווירקליכקייט, וואָס איז מיסטיש, אָדער אם ווייניגסטען ראָמאַנטיש. אלס א רעאַקציאָן געגען דעם מאַרק־גערויש און דעם „הו־הא" פון זיין פּראַקטישען לעבען, פאָדערט ער דעם שטילען רוהיגען טרויער פון לירישע געפיהלע, דעם נעבעל פון ראָמאַנטיזמוס, וועלכער צייגט דיא וועלט ניט אזוי וויא זיא איז אין דער וואָכעדיגער ווירקליכקייט. לאָנגפעלאָוו האָט געגעבען דעם אַמעריקאַנער גראדע דאָס, וואָס ער האָט פון פּאָעזיע געפאָדערט...

לאָנגפעלאָוו זאָל ניט פערברייגגען אזוי פיעל יאָהרען אין אייראָפּא, וואָלט פון איהם גע־ווים זיך ניט ענטוויקעלט אזא גרויסער געלערנ־טער און קענער פון ליטעראַטור, פון איהם וואָלט זיך אָבער פיעלייכט אויסגעאַרבייט א מעכטיגער און זעלבסטשטענדיגער פּאָעט, וועל־כער וואָלט געזונגען דעם אַמעריקאַנער ניט וועגען דעם וואָס ער פערלאַנגט, נאָר וועגען דעם, וואָס ער דאַרף פערלאַנגען. לאָנגפעלאָוו איז גע־קומען קיין אייראָפּא פּונקט אין דער צייט, ווען דער קאַטאָלישער מיסטיציזם און דער קריסטלי־כער ראָמאַנטיזם האָט אַרויסגעיאָגט פון דער ליטעראַרישער וועלט יעדע פּראָגרעסיווע אידעע. באיראָן און שעללי מיט זייערע מאַטעריאַליס־טישע שטרעבונדען, מיט זייערע רעוואָלוציאָנע־רע פּאָעזיע, מיט זייער אָבלאַכען פון דיא אַל־טע ראָמאַנטישע געטער און אַנערקענטע אויטאָ־ריטעטען, — אזעלכע פּאָעטען זיינען דאַמאַלס אַרויס פון דער מאָדע, — אַנשטאַט דער פּאָעזיע וואָס האָט געפיהרט דעם פרייהייטס קאַמפּף איז געקומען דיא פריעדליכע צוועקלאָזיגע פער־טרוימטע ראָמאַנטיק, דאָס ביינקעניש נאָך דעם פערגאַנגענעם, דאָס שטרעבען אין'ם נעבעל פון אונווייסענהייט... לאָנגפעלאָוו איז אַריינגע־כאַפּט געוואָרען אין דעם שטראָם...

אָבוואָהל לאָנגפעלאָוו איז געווען א פרומער פּראָטעסטאַנט, אָבער איבער אַלע זיינע דיכטונ־גען שוועבט א קאַטאָלישער גייסט... ער קוקט אויף דער וועלט דורך דיא פערשמירטע פענ־סטער פון אַן אַלטע נאָך אין 16טען יאָהרהונ־דערט געבויטע קירכע. ער הערט קיין אַנדערע מוזיק אויסער אָרגעל. ער זעהט מענשען נאָר אין פּאַנצירען און העלמען פון ריטער, לעבעדיגע מענשען, וועלכע אַרבייטען, ליידען, קעמפּפען און שטרעבען — אזעלכע מענשען זעהט ער ניט. ער איז מאָראַליש, סענטימענטאַל, ראָמאַנטיש, אָבער ניט אָריגינעל און זעהר שוואַך. ער שיל־דערט קריסטליכע ענטזאָגונגען, ריטעליכען העראָיזם, פרומע געדולדיגקייט און שטילע ליי־דען, אָהן פּראָטעסט, זיינע טהעמען זיינען: אונמענשליכע איבערגעבענהייט, ענגלישע ליע־בע און פאַטהעטישע געפיהלען. ער האָט פיעל געזונגען פון דעם הערראָיזם פון אונגעוויינליכע מענשען, דיא העלדענטהאַטען פון דעם אַלל־טעגליכען מענשען זיינען איהם געבליבען אונ־בעקאַנט. ווען מען לעזט זיינע שעהנע, נאָבלע, וויא זיסע מוזיק קלינגענדע געדיכטע, מוז מען מאַנכעם מאָהל מיט פערדרום און צאָרן אויס־שרייען: וויא גרויס דער פּאָעט וואָלט געקענט זיין, ווען ער וואָלט פון זיין סוביעקטיווע אינער־ליכע וועלט אַרויס אין דער גרויסער וואונדער־באַרער אויסערער וועלט!... ער איז אָבער גע־ווען און איז זיין לעבען־לאַנג פערבליבען א ראָ־מאַנטישער טרוימער און אויף דער אויסערער וועלט האָט ער געקוקט דורך ראָמאַנטישע ברי־לען . . .

מיט א ראָמאַנטיש קריסטליכען בליק האָט דער פּאָעט אַמאָל אויך א קוק געטהאָן אויף דעם אַלטען אידישען בית עולם אין ניופּאָרט. מיט ראָמאַנטישע ליעבע און קריסטליכען מיטלייד בעזינגט דער פּאָעט דעם בית עולם, אויף וועל־כען ער זעהט דאָס גאַנצע אידישע פאָלק... דאָס פאָלק פון דער אָבגעשטאָרבענער פערגאַנגענ־הייט... ער פערגלייכט דיא אידען מיט ישמאַלן און הגרן, וועלכע האָבען לאַנג געוואַנדעלט אין דער וויסטע און שרייט אויס מיט א ביטערן לירישען געפיהל

But ah! What once has been, shall be no more!

. . . . . .

And the dead nations never rise again

אידיש - דייטשע אַמעריקאַנערין מיט'ן נאַמען מיננע קלעערבערג האָט אויף דער פּאָע־מע געענטפערט לאָנגפעלאָוו'ן מיט א געפיהל־פאָלען שעהנעם שיר: זיא זאָגט, דער יוד האָט געוואַנדערט אין דער וויסטע לאַנג, אָבער ער לעבט און וועט לעבען.

„איך קען מיין קינד, מיין פאָלק ניכט שטערבען זעהן"!
ניכט הגר ריעף עס, — זאָ האָט איין גאָט גע־שפּראָכען!
און פון דעם טאָדטען ליעס ער אויפשטעהען,
דעם שטאַם, דער נאָר געבייגט וואר, ניע גע־בראָכען!

זיא ענדיגט מיט פאַטהאס: עס קען זיין פיעלע פעלקער זיינען פערשוואונדען, דיא יודען אָבער „ווייר זינד ניכט טאָדט! ביים גראָסען גאָט, ווייר לעבען!"...

לאָנגפעלאָוו וועט פיר עוויג פערבלייבען א בעליעבטער פּאָעט פאר דיא, וואָס ווילען נאָר פיהלען און ניט דענקען. ער וועט בלייבען איין אינטערעסאנטער פּאָעט פיר אַלע, וועלכע ווי־לען לערנען דיא נאָבלע שעהנע פאָרמען פון פּאָעזי. ער וועט בלייבען א געאכטעטער און בעליעבטער פּאָעט פאר יונגע לייט, וועלכע האָ־בען נאָך קיינע בעשטימטע שטרעבונגען און פיר אַלטע לייט, וועלכע זוכען אין פּאָעזי טרויע־ריגע, זיסע רוהע... פיר ריינע אונשולדיגע קינ־דער וועט ער בלייבען דער טהייערסטער פריינד און זיסטער זינגער פיר אימער און עוויג...

יעקב גאָרדין.

סאניע.

דיא לופט, מיט וועלכער זיא האָט אין איהר יוגענד געאטהעמט, איז געווען פויל מיט גייסט־ליכער שמוץ און אונפלויט; פאר איהר אין דיא אויגען האָט איהר מוטער פערקעהרט מיט איין ליובאָווניק; איהר פאטער איז געווען אין א פרעמדער שטאָדט און געלעבט דאָרט מיט א צווייטער פרוי.

דיא מענשען, וועלכע האָבען זיא ארומגע־רינגעלט זיינען געווען טהיעריש־נידריג, מיט איין גלייכגילטיג - זיסען שמייכעלע האָבען זיי גערעדט וועגען דעם זינד; דיא קינדער פון זייער גאס האָבען געשפּיעלט אין טאטע־מאמע; פינף יעהריגע מיידלעך האָבען געוואוסט, וועלכע מיידלעך האָבען געהאט קינדער א פּאָר מאָנאט נאָך דער חתונה.

ווען זיא איז אַלט געוואָרען צוועלף יאָהר האָט זיא שוין געביטען געליעבטע, וויא איין צולאָזענעס קינד שפּיעלצייג; און ווען זיא איז אַלט געוואָרען אכטצעהן, און אין איהר האר־צען האָט זיך ערוועקט איין פערלאַנגען אַלעס פערזוכען, און דיא עלענד האָט איהר געסטראַ־שעט פון אַלע זייטען, האָט זיא מיט א רוהיגען געוויסען, מיט דער קאַלטקייט פון איין אַנאטאָם, פערקויפט איהר קערפּער פאר געלד.

אויף איהרע געסט האָט זיא געקוקט, וויא איין שענקער אויף זיינע בעזוכער, דיא שכורים.

ידידיה מרגלית.

הייאַוואַטהאַ

פון הענרי וואַדסוואָרטה לאָנגפעלאָ.

(איבערזעצט פון ענגליש) פן יהואש.

3.

הייאַוואַטהאַס קינדער - יאָהרען.

איין מאָל אין א בין השמשות,
אין דעם עבר לאַנג־פערגעססען,
אין דיא לאַנג־פאַרמעקטע דורות,
אויף דיא ערד אראָבגעפאַללען,
פון לבנה, איז נאַקאָמיס,
איז דיא רייצענדע נאַקאָמיס,
שוין א ווייב, דאָך ניט א מוטער.

ז'האָט מיט חבר'טעס געשפּיעלט זיך,
און זיך שטיפענדיג געשאָקעלט,
אויף א וועג פון ווייגשטאָק־ריטטלעך,
ווען איהר מאַן'ס פערשטויסענע כלה,
האָט פון קנאה און פון שנאה,
דורכגעהאַקט דיא גרונע האָידע,
דורכגעהאַקט דיא ווייגשטאָק־פלעכטלעך,
און אין הוילע שרעק, נאַקאָמיס,
איז אראָבגעפאַללען פלוצלינג,
דורך דעם דונקלען אבענד־אויר,
אויף דיא מאָסקאָדיי דיא לאָנקע,
אויף דיא פרייערע פולל מיט בלוממען.
„ס'פאַלט א שטערען" — ס'פאָלק געזאָגט האָט —
„ס'פאַלט א שטערען פונעם הימעל".

דאָרטען צווישען מאָך און גראָזען,
דאָרטען צווישען ווילדע ליליעס,
אויף דער לאָנקע און דעם שימער
פון לבנה און פון שטערען,
האָט געהאַט א קינד נאַקאָמיס,
און א נאַמען האָט געגעבען
איהר ווענאָנא — ערסטע טאָכטער.

און דיא טאָכטער פון נאַקאָמיס,
וויא א פרייערי־בוים געבליהט האָט,
אויפגעבליהט א הויכע יונגפער,
שעהן וויא דער לבנה'ס שימער,
שעהן אזוי וויא שטערען־גליטצער.

איהר געוואַרענט האָט נאַקאָמיס,
איהר געזאָגט און איינגעחזר'ט:
„היט זיך פון דעם מאַדזשיקיוויס,
ווינד פון מעריב, מאַדזשיקיוויס,
הער ניט וואָס ער וועט דיר זאָגען,
לויג ניט צו זיך אויף דער לאָנקע,
בייג ניט איין זיך צו דיא ליליעס,
ס'וועט דער מעריב־ווינד דיר שלעכטס טהון.

ניט געאַכט האָט זיא דיא וואַרנונג,
ניט געאַכט דיא קלוגע ווערטער,
און דער מעריב־ווינד געקוממען,
קעגען אבענד איז פאַמעליך,
צו שפּאַצירען אויף דער לאָנקע,
שושקענדיג זיך מיט דיא בלעטטער,
בייגענדיג דיא גראָז און בלוממען,
ביז ער האָט בעמערקט ווענאָנא,
אויסגעצויגען צווישען ליליעס,
און זיך חנפנ'דיג גע'שדכנט,
לאַסטשענדיג זיך צו געשדכנט,
ביז זיא האָט א זוהן געבאָרען,
זוהן פון ליעבע און פון קוממער —

אָט פון איהם איז הייאַוואַטהאַ,
איז דאָס וואונדער קינד געבאָרען,
דאָך דיא טאָכטער פון נאַקאָמיס,
הייאַוואַטהאַס צארטע מוטער,
איז פון הארצוועהטאָג געשטאָרבען,
פון דעם מעריב - ווינד פארלאָזען,
פון דעם פאַלשען מאַדזשיקיוויס.

לויט און לאַנג באַווייגט איהר טאָכטער,
האָט נאַקאָמיס דיא באַטריבטע,
„כ'ווינש דעם טויט זיך" האָט געקלאָגט זיא
„כ'ווינש זיין טויט אזוי וויא דו ביסט"
פריי פון פּראַצע, פריי פון ווייגען,
וואהאנאָווין! וואהאנאָווין! —

ביי דעם ברעג פון גיטשי - גומי,
ביי דעם ים - וואסער דעם העללען,
איז געווען נאקאמוס ביידעל —
דער לבנה'ס קינד נאקאמוס,
הינטען פלעגט דער שווארצער וואלד שטעהן
פלעגט שטעהן דיא דונקלע סאסנעס,
שטעהן דיא גרינע טענען - ביימער;
פארענט האט גערוישט דאס וואסער
האט געקלאפט אין זונן דאס וואסער,
האט געגלאנצט דער ים דער העללער.

דארט דיא אלטעטשקע נאקאמוס,
אויפגעבראכט האט הייאוואטהאן,
אין א לינדען־וויג געוויגט איהם,
ווייך געבעט אויף מאך און ריטלעך,
פעסט געשנירט מיט הירשען־אדערן;
זיין געשריי געשטילט מיט סטראשען:
„שא, דער הוילער בער וועט קומען",
איהם פארשלעפערט מיט איהר זונגען:
„יו - א יו" — מיין קליינער פויגעל,
ווער בעלויכטען האט דאס ביידעל,
מיט דיא גרויסע אויגען זיינע? —
יו - א - יו — מיין קליינער פויגעל.

זאכען פיעל דערצעהלט נאקאמוס,
האט איהם פון דעם הימעל'ס שטערען,
האט איהם דעם קאמעט געוויזען,
אישקודא מיט פייער לאקען —
אויך דעם טויטען־טאנץ פון גייסטער,
קריגס־לייט אויסגעפוצט מיט פעדערן,
אין דיא הענד מלחמה שטעקענס,
וואס אין קאלטע נעכט פון ווינטער,
ווייט אוועק אין צפון - ווינקעל,
שפרייטען זייער שיין פאנאנדער.
אויך דיא ברייטע וועג דיא ווייסע,
שטעג פון רוחות און פון שאטענס,
וועלכע ציהט זיך דורכ'ן הימעל,
פולל מיט רוחות און מיט שאטענס.

זוממער נעכט ביין ביידעל זיצען,
פלעגט דער קליינער הייאוואטהא,
צוגעהערט דאס סאסנעס שושקען,
צוגעהערט דאס וואסער פליוסקען,
„מינגע - וואווא" זאגט דיא סאסנע,
„מאדוויי - אשקא„ — זאגט דאס וואסער.

האט באטראכט דאס פייער־פליגעל,
וויא עס פלאטערט בין השמשות,
און באלייכט פון וואלד דיא קוסטעס,
מיט איהר קליינצענקער לאנטערנע,
און ער פלעגט דאס קינד - ליעד זינגען,
אויסגעלערנט פון נאקאמוס:
„וויא־וויא־טיי זי" פייער פליגעל,
פלאטערדיגע פייער - בריה,
טאנצענדיג באשעפעניססעל,
לייכט מיר מיט דיין קליינעם ליכטעל,
איידער ד'לייג אין בעט זיך שלאפען,
איידער ד'שליס דיא אויגלעך מיינע.

ער פלעגט צוזעהן דיא לבנה,
וויא זיא הויבט זיך אויף פון וואסער,
רונדער ווערענדיג און גרעסער.
זעהענדיג אויף איהר דיא פלעקען,
פלעגט ער פרעגען: „וואס בעטייט עס?"
און נאקאמוס פלעגט איהם זאגען:
„ס'האט אמאל אין כעס א קריגס־מאן,
אנגעכאפט ביי נאכט זיין באבען,
זיא א ווארף געטהאן צום הימעל,
גלייך אקעגען דער לבנה,
ס'איז איהר קערפער וואס דו זעהסט דארט.

זעהענדיג דעם רעגענבויגען,
אויף דיא מזרח־זייט פון הימעל,
פלעגט ער פרעגען: „וואס באטייט עס?"
און נאקאמוס פלעגט איהם זאגען:
ס'איז דיא „יענע - וועלט" פון בלוממען,
אלע בלוממען פון דיא וועלדער,
אלע ליליעס פון דיא סטעפעס,
ווען זיי ווערען דא פארוויאנעט,
בליהען ווידער אויף אין הימעל.

ווען ער פלעגט ביי נאכט דיא איילען,
הערען שרייענדיג אין וועלדיל,
פלעגט ער מיט א קול פון אימה,
פרעגען „וואס איז דאס" נאקאמוס? —
און נאקאמוס פלעגט איהם זאגען,
ס'איז דיא איול און איהרע קינדער,
רעדענדיג אויף זייער לשון,
איינער שילטענדיג דעם צווייטען.

אויסגעלערנט הייאוואטהא,
האט דיא שפראך פון אלע פויגלעך,
יעדענס נאמען און געהיימניס,
וויא זיי בויען זוממער נעסטען,
וואו זיי ווערן ווינטער נעלם,
פלעגט מיט זיי א שמועס פיהרען
ביים באגעגענען זיך, און רופען
„הייאוואטהא'ס קליינע היהנדלעך".

אויך געלערנט הייאוואטהא
האט דיא שפראך פון אללע חיות,
יעדענס נאמען און געהיימניס,
וויא דער ביבער בויט זיין וואהנונג,
וואו דיא וועווערקע דיא ניסס האלט,
וואו עס שטעקט דעם רענטהיר'ס פלינקייט,
און פאר וואס דער האז האט מורא,
פלעגט מיט זיי א שמועס פיהרען,
ביים באגעגנען זיך און רופען:
„הייאוואטהאס שפיעל - חברים".

און אי־א־גוי דער באריהמער,
דער באריזטער און בארעדטער,
אנגעשטאפט מיט שעהנע מעשות,
און א גוטער פריינד נאקאמוס —
האט געמאכט א פיילען־בויגען,
פאר דעם קליינעם הייאוואטהא'ן,
פון אן עספערצווייג דעם בויגען,
פון א דעמבע צווייג דיא פיילען,
זיי פארשפיצט מיט שארפע שטיינדלעך,
און מיט פעדערען באפליגעלט,
און דיא שטריק געמאכט פון הירש־פעל.

דאן געזאגט צו הייאוואטהא,
געה מיין זוהן, אריין אין וואלד איצט,
וואו זיך רויטע הירשען זאממלען,
שיסס אונז דארט, א גרויסען רעה־באק,
שיסס כאר אונז א הירש מיט הערנער.

איינער און אללין אין וואלד איז,
גלייך געגאנגען הייאוואטהא,
שטאלץ, מיט פיול און פיילענ־בויגען,
איבער איהם און רונד ארום איהם,
האט א פויגעל כאר געזונגען:
„א ניט שיסס אונז הייאוואטהא!"
ס'האט געפיפטשעט איהם דאס פויגעל
מיטען רויטען האלז, אפיטשי
איז דאס בלוי־קאליירטע פויגעל,
דאס אוויססא, האט געטשירקעט:
„א ניט שיסס אונז הייאוואטהא!"

אויף א דעמבע, אומגעשפּרונגען,
איז דיא וועווערק׳ אדזשיזאמא,
האָט געהאַפּקעט דורך דיא צווייגען,
האָט געפּרייכט און האָט געפּלוידערט,
האָט געקייכט און האָט געחוזקט,
„אַ ניט שיסס מיך הייאַוואַטהאַ!"

און דער האָז האָט אָבגעטרעטען
איהם דעם וועג, און פון דערווייטענס
שטעהענדיג אויף הינטער־פיסלעך
האלב מיט שרעק און האלב מיט שמד־שטיק
האָט געזאָגט צום קליינעם יעגער:
„אַ ניט שיס מיך הייאַוואַטהאַ".

דאָך ער האָט ניט אומגעקוקט זיך,
האָט געטראַכט פון רויטע הירשען,
נאָכגעקוקט און נאָכגעגאַנגען,
זייער סליאד וואָס פיהרט צום וואַסער,
וואו זיי בראַדזען דורך דעם טייכעל,
און געוואַנדערט וויא אין חלום.

דאָרט פאַרבאָרגען צווישען בוימען,
האָט ער אויפען הירש געלויערט,
ביז ער האָט דערזעהען צוויי הערנער,
האָט דערזעהען צוויי גרויסע אויגען,
און צוויי נאָזלעכער וואָס דיכען,
אָט שוין קומט דער הירש, באשפּרינקעלט
פון דיא בלעטער׳ס ליכט־ און שאטען,
ס׳האָט זיין הערץ געטהאַן א ציטטער,
וויא א בלאט פון וואלד געטרייסעלט,
וויא א בירקען־בלאטט געפּלאַטערט,
ווען דער הירש איז אָנגעקומען.

דאן געשטעלט האָט אויף איין קניע זיך,
הייאַוואַטהאַ און געציעלט זיך,
קוים א צווייגעל האָט געוויגט זיך,
קוים א בלעטעל האָט געשאַרכעט,
דאָך דער חיטרער הירש גאָר פּלוצלינג,
האָט א זעץ געטהאָן מיט אַללע
פיער קאָפּיטעס, צוגעהערט זיך.
האלטענדיג אויף פוס און אויר,
און א שפּרונג געטהאָן אזוי וויא,
ער וואָלט געהן דיא פייל אנטקעגען,
זוממענדיג פון טויט דיא פייל האָט,
וויא א ביהן איהם איינגעשטאָכען.

טויט איז ער אין וואלד געלעגען,
טויט ביים סאמע ברעג פון וואַסער,
ס׳האָט זיין הערץ ניט מעהר געצאַפּעלט,
דאָך דאָס הערץ פון הייאַוואַטהאַ,
האָט געהויבען זיך פון שמחה,
ווען ער האָט א היים געבראַכט איהם,
און נאַקאַמיס און אי־א־גו,
האָבען לויבענדיג באַגריסט איהם.

פון דעם הירשענפעל א מאַנטעל,
האָט געמאַכט פאַר איהם נאַקאַמיס,
פון דעם הירשענפלייש א סעודה,
האָט לכבוד איהם געמאַכט זיא.

און דער גאַנצער דאָרף געקוממען,
איז אויף הייאַוואַטהאַ׳ס מאָהלציט,
און געלויבט איהם און גערופען,
„הארץ פולל גבורה" — סאַן־גי־טאַ־הא
„הארץ פון ווילדען וואַסער פיוגעל"
מאַן־גאָ־טייזי איהם גערופען.

זיי פּאסט ניט...

פון האנס אָסוואלד.

ווך דעם העל־בעלויכטעגעם בלאיז איז געגאנגען א מענש, — דירעקט צום רייך פערפוצ־טען קאפע. זיינע אויגען פול מיט בייגהענעשע, גלויבען, האפנונג אין עשטנה, האט ער ניט אראָבגענומען פון דער ליכטיגער געביידע. זיין בליק האט זיך ווא איינגעגעסען אין איהר. זיינע ליפּען האָבען געצימערט פון ערוואַרטונג.

דער מאַן האָט מיט קיין זאך בעזונדער זיך ניט געוואָרפען אין דיא אויגען, ער האָט אויסגעזעהן ווא א געוועזנליכער אַרבייטער א בוי ארבייטער, וואָס האָט פערלאָרען זיין שטעלע און צוליעב דעם אביסעל צופיעל אויס־געטרונקען... זיין ווייבער הוט איז געווען פארשפּריצט מיט קאלך, זיין ראָק אָבגעטראָגען, פאַרדעגענט און אלטמאָדיש. זיין געזיכט בע־וואקסען און אויסגעמאַטערט, וויא א ארבייטער־געזיכט שבת אבענד נאָך א שווערע וואָך אר־בייט. נאָר זיינע אויגען האָבען שטאַרק געלויכ־טען און זיך ניט אָבגעריסען פון ארייגגאַנג פון קאפע, אזוי אז ער האָט גאָר ניט געזעהען וואָס עס טהוט זיך ארום איהם רעכטס און לינקס.

און רעכטס און לינקס האָבען זיך געיאָגט הין און צוריק קעבס, קארס, אָמנוביסען, אחר־פּרעסען אין א משונה'דיגען מיש־מאַש. דער רעש און געטומעל, דיא צעהנדליגע לאמטערנעס, וואָס פלעגען זיך בעווייזען און פערשווינדען, וויא פינקעלנדע שטערן האָבען דעם מאַן ניט גע־שטערט. ער האָט זיך דורכגעשטופּט דורך צוויי לויפענדע קארס און געבליעבען גאַנץ. אויף איהם האָט זיך וויא א בליץ געטראָגען א גרוי־סער אוטאָמאָביל... דיא דאמען אין אוטאָמאָ־ביל האָבען א געשריי געטהאָן. זיי האָבען גע־מיינט אָט אָט ער איז שוין אונטער די רעדער. ער אָבער האָט זיך א מינוט אָבגעשטעלט, א קוק געטהון אויף דיא צושראָקענע געזיכטער פון דיא דאמען אין דיא וואונדערבארע היט, און איז רוהיג געגאַנגען ווייטער.

לעבען טראָטואַר האָט א פערד איהם שיער ניט איבערגעפאָהרען, אָבער ער האָט קאלטבלו־טיג אָנגענומען דעם פערד פאר'ן צוים, איהם אָבגעשטופּט און ארויף אויפ'ן טראָטואַר.

מיט דערזעלבער ענטשלאָסענהייט ניט זעהענדיג וואָס עס טהוט זיך ארום איהם, האָט ער זיך דורכגעשטופּט דורך דיא שפּאַצירענדע מאַסען, און איז אריין אין קאפע.

אין זאַל זיינען געזעסען ביי ווייסע מאַר־מאָרנע טישלאך געסט—א ערב רב פון עלע־גאַנץ, געשעפּטס גייסט, קונסט און געלד. דאַ־מען, אין זאַמער־היט מיט בלומען, זיינען גע־זעסען צווישען הערען וועלבע זיינען געווען כמעט אלע אָנגעטהאָן און שווארצען. אויף זייערע געזיכטער איז געפאַלען דער בלאַסער שיין פון דיא ווייסע עלעקטערישע ליכט. זיי אלע האָבען געקוקט אויפ'ן פּלאַץ מיט זיין מיטעל.

דיא דאמען און הערען, ביים ארייגגאַנג, האָבען אפילו בעמערקט דעם ארבייטער, וואָס איז נאָר וואָס אריין אין קאפע, אָבער דער גערויש פון גאַס האָט זיי באַלד מיט עטוואָס אַנדערש פעראינטערעסירט און זיי האָבען זיך צו אידם מעדר ניט אומגעקוקט.

מיט א צופריעדענעם שמייכעל איז דער ארבייטער געשטאַנען אין ברייטען קאָרידאָר פון קאפע. ער האָט אביסעל געבראַכט אין אָרד־נונג זיין פּעריל, שטייפער געמאַכט דיא פּאַ־פּיער וועלכע האָט אין צוויי ערטער געפּלאַצט. — און איז לאַנגזאַם געגאַנגען אין זאַל. פאַר איהם זיינען געשטאַנען הערען אין צילינדערס. זיי האָבען מיט דיא אויגען געזוכט ליידיגע פּלע־צער. דער ארבייטער האָט אויף געזוכט א ליידי־גען פּלאַץ, א שטוהל זיך אַוועקצוזעצען און אייסצורוהען.

וויא נאָר דיא הערען האָבען בעמערקט דעם ארבייטער, זיינען זיי אַוועק אָן א זייט. זיי האָבען געמיינט, ער האָט דאָ, אָדער אין קיך וואָס צו טהאָן.

ער האָט געשמייכעלט:

— „איך זוך נור אַ שטוהל“ —

אין דעמזעלבען אויגענבליק האָט איהם דער שווייצער דערזעהען.

—„איהר זייט דאָ געווים על־פּי־טעות“— האָט ער פריינדליך געזאָגט צום ארבייטער.

יענער האָט אויף איהם אויסגעשטעלט אַ פּאָאר אויגען, — אַ שמייכעל געטהון און געזאָגט:

— „אַ טעות? — ניין — וואָס הייסט?

— איך וויל נור מיין גלאָז ביער.“

— „געהט בעסער דאָרטען, אנטקעגען, דאָ איז ניט אייער פּלאַץ“ — האָט שוין בייז געזאָגט דער שווייצער.

„—פאַרוואָס קען איך דאָ ניט בלייבען?“ האָט דער ארבייטער געפרעגט.

„—דערפאַר, ווייל דאָ איז מעהר קיין פּלאַטץ ניטאָ“ — האָט אויסגעשריען דער דיענער און געוואָלט איהם ארויסשטופּען פון קאַפע.

ערשט איצט האָבען זיך פאַראינטערעסירט די אללע אנדערע געסט. ביי איין טיש, וואו עס זיינען געזעסען יונגע לייט, איז געוואָרן לעבעדיג. די דאַמען האָבען גענומען זיך קרימען. זיי האָט געעקעלט פון דעם ארבייטערס שמוציגע קליידער, פון זיין ניט געגאָרטען פּנים, פון דעם קליינעם, פינסטערן שטערן און דיא ברענענדע אויגען.

דער ארבייטער האָט אָבער ניט געוואָלט גלויבען, אז אין זאאל זאָל פאַר איהם ניט זיין קיין פּלאַטץ. ער האָט זיך ארומגעקוקט און געזוכט אַן אָרט.

דער שווייצער האָט איהם גענומען פאַר די ברייטע פּלייצעס שטופּען פון קאַפע.

דער ארבייטער האָט זיך ניט געראָזען.

עס איז געוואָרען טומעלדיג.

„וואָס? איהר ווילט דאָ ניט אריינלאָזען אַ מענשען וואָס פערדיענט עהרליך זיין ברויט? וואָס? דאָ איז ניטאָ קיין פּלאַטץ פאַר מיר— פאַר ווילהעלם לעהמאַן? יאָ! איך בין לעהמאַן!.... ווער ווייס, וויפיעל גנבים און רויבער עס זיצען דאָ! און איך וויל נאָר אַ גלאָז ביער! מעהר גאָר ניט.... וואָס? עס איז מיר צו טהייער?“....

איצט איז ער שוין געשטאַנען דרויסען אויפ'ן גאַס. דער שווייצער האָט מיט זיין קערפּער פערשטעלט די טהיר, ביים אריינגאַנג.

„—וואָס“? — האָט ער געשריען — און אַז אַ גלאָז ביער קאָסט פופצעהן פּפעניג. און ווען.... ווען אפילו צוואַנציג פּפעניג אָדער..... ער איז געוואָרען בלאַס און שטיל.

אלע געזיכטער פון דיא קאַפע געסט האָבען געשמייכעלט. איינער האָט זיך צולאַכט.

אַז אַ גלאָז ביער קען נאָך טהייערער קאָסטען, דאַס הפּנים קען ער זיך ניט פאָרשטעלען.

דעם ארבייטער האָט מען דערמיט געמאַכט שווייגען. ער האָט טרויעריג אראָבגעלאָזען דעם קאָפּ און אַ פּאָאָר טרעהרען האָבען זיך געקייקערט איבער זיינע שמוציגע באַקען.

ער האָט גענומען זיין פּעקעל, פון וועלכען עס האָבען זיך ערשט געזעהען צוריסענע שמאַטעס און האָט פּלוצלינג אָנגעהויבען זידלען און שילטען. זיין פעסטקייט און זיכערהייט זיינען פערשוואונדען. זיינע אויגען האָבען געברענט פון האַס, שמערץ און פּיין.

„—אַ באַנדע! וואָס דענקט איהר זיך?... איהר וועט דאַס נאָך אַמאָל געדענקען! איהר.... איהר... ווען מען קומט צו אייך, ווארפט איהר נאָך ארויס! אָ, ווארט נאָר, ווארט נאָר!...

זיין שטימע האָט געציטערט אזוי וויא עפּעס וואָס וואָלט איהם אין האַלז געשטאַנען און ניט געלאָזט ריידען.

איינינגע אין קאַפע האָבען געלאַכט. אַנדערע האָבען זיך דערשראָקען. דער גרעסטער טהייל איז געבליעבען גלייכגילטיג.

ביי אַ טישעל האָט איינער געזאָגט:

„נו, דער וואָלט זיך צו שטאַרק געוואונדערט, ווען מען וואָלט איהם הייסען בעצאָהלען 30 פּפעניג פאַר אזא גלאָז ביער. איז דען ניט בעסער אז מען לאָזט זיי ניט אריין?“

איהם האָט אַ צווייטער געענטפערט:

„האָט איהר ניט געזעהען? דאָס פאָלק, דאַס גאַנצע פאָלק, האָט געוואָלט צו אונז קומען.... ארע.... און ערשט שיטען זיי... ווייגען זיי... דאָרט אויפ'ן גאַס“....

אללע זיינען מיט איין מאָל שטיל געוואָרען און געקוקט אויפ'ן גאַס

דער ארבייטער איז געגאַנגען לאַנגזאַם מיט אַ בלייכען געזיכט, טרעהרענדע אויגען און ציטערנדע ליפּען.

זיין שלוכצען און שילטען האָט מען נאָך געקענט הערען אפילו, ווען ער מיט דעם צוריסענעם פּעקעל האָט זיך פערלאָרען אין דער מאַסע.

איבערזעצט פון מ. מאַמ־סקי.

פריהלינגס-ליעדער

פריהלינג, פריהלינג איז געקומען,
אללעס דריינגט זיך, אללעס בליהט,
אָפען שטעהען הימלעס פענסטער,
גאָלדיג שטראהלט פון דאָרט און גליהט...

פולל מיט נייע, יונגע קרעפטען
האָט נאַטור זיך אויפגעוואכט,
און מיין הארץ זיא בליהט און לויכטעט
העלל אין יוגענד-פרישען פראכט. . . .

2.

דער פריהלינג, ער שוועבט אויפ'ן בארג, אויפ'ן טהאָל
און כישוף'ט און שמייכעלט און לאכט,
דיא ערד האָט מיט בלימעלאך גאָר אָהן א צאָהל
פריש פון איהר שלאָף אויפגעוואכט.....

און פריהלינג וועהט יעצט דורך מיין יעדען געדאנק,
וויא פריהלינג מיין הארץ בליהט און לאכט,
און טיעף אין מיין זעעלע הערשט הערליך און שעהן
דיא ליעבע מיט צויב'רישער מאכט...

3.

אין זון - שיין, אין גאָלד - שיין
געקומען איז דער מאי.
דער וואלד גרינט, דאָס פעלד שפראָצט,
כ'גליהט נאַטור אויף ס'נאי.

און זון - שיין, און גאָלד - שיין,
און פויגעל - ליעדער זיס,
זיי ברייגגען אין מיין הארץ אריין
פון מאי א צויבער - גרים....

4.

קלינג, קלינג, קלינג מיין ליעד,
פריהלינג איז געקומען,
זילבער - שעהנע וואָלקענדלאך,
גרעזעלאך און בלומען.

לאכענדיגע בערגעלאך,
שמייכלענדיגע שטראהלען;
קלינג, קלינג, קלינג מיין ליעד,
ס'רוישען אלע קוואלען....

קלינג, קלינג, קלינג מיין ליעד,
מיין ברוסט איז פולל מיט שטרעבען,
מיט טויזענד הערצער האָט ערוואכט
דער פרייער יונגער לעבען....

קלינג, קלינג, קלינג מיין ליעד,
דיא לופט איז פולל מיט דופטען,
דיא שעהנהייט שטייגט מיללאָנען - פאך,
מיליאָנען - פאך אין לופטען....

קלינג, קלינג, קלינג מיין ליעד,
וואו בוימער גרין זיך קראנצען,
קום, ליעבעס קינד, קום, שעהנעס קינד,
קום מיט דעם פריהלינג טאנצען...

5.

ליעבסטע, ניט שרעק זיך, דער ווינטער איז ווייט,
און ווייט איז דער קעניג פון קעלט;
אָ, זעה יעדער גרעזעלע שפארט זיך און שפארט
צו זעהן נור דיא ליכטיגע וועלט...

עס קלינגען דיא טהאָלען, עס קלינגען דיא בערג,
מיט הימלשע - צויבער מוזיק.
עס שפיעלען זיך שאטענס, עס מורמעלט דער טייך
פון מאי, און פון פרייהייט און גליק...

עס שוועבען אין לופטען פיעל פליגעלאך שעהן,
וויא גאָלדענע שיעפעלאך אום.
דער קעניג פון פראָסט האָט פערלאָרען זיין מאכט,
דער פריהלינג הערשט יעצט אומעטום....

6.

קען ווינטער הערשען אין דיין הארץ,
ווען גאָלד פיללט אָן דיא לופט?
ווען ס'רוישט און זינגט דער טייכעל מילד?
און פויגעל זינגט און רופט?

קען ווינטער הערשען אין דיין הארץ,
ווען ס'דעקט דיא פעלד איהר ברוסט
מיט בלימעלאך, וואָס האלזען זיך
און קוסען זיך אין לוסט?....

קען ווינטער הערשען אין דיין הארץ,
ווען ד'וועלט איז פריש און פריי?
קען וועלכע קראפט, אָ, וואגען דען,
זיך רייצען מיט דעם מאי?...

7.

אָ, הארץ, מיין הארץ, ארוים אין פעלד!
וואו שעהן דיא בלומען בליהען,
וואו ס'בליקט דער הימלעל בלוי און ריין,
וואו נייע שטראהלען גליהען...

דאָרט אַטהעמט יעדער ווינטעל זיס,
מיט בשמים און פּערפיומען,
דאָרט קלינגט דיא לופט: פון פויגעלס ליעד,
פון ביהן, דעם מילדען זשומען...

דאָרט בלאָזט אין דיר נאַטור אריין
אַ פרישען, יונגען לעבען.
דאָרט גיסט אין דיר דער פריהלינגס־גייסט,
אַ זיסען פרייהייטס־שטרעבען....

יואל סלאָנים.

פון העסטער סטריט.

„טרומבאַדורא,
צימבעלינאַ,
מאַנדראַגאָרא,
חי וקים!"

האַבען הילכיג, איינע איבעריאַגענדיג דיא צווייטע, אויסגעשריען זייערע ביידענס שטימען, איינעמס איין היסטעריש פרעהליכע, דעם צוויי־טענס איין קאָמיש טרויעריגע, אויף העסטער סטריט, אונטער דעם הויכען, קאַלטען און אויס־געשטערענטען אַמעריקאַנישען הימעל.

— קויפט, אידעלאַך, קויפט! פלעגען זיי זיך יעדען מאָל אַ כאַפּ טהון.

דער ערשטער, וועמעס שטימע איז געווען היסטעריש פרעהלאַך, איז געווען אַנגעטהאַן אין אַ רויטען, טערקישען קאַשקעטיל, און זיינע שוואַרצע וואַנסען און שפּיציג בערדיל האַבען איהם ווירקליך עהנליך געמאַכט צו איין טערק. דער צווייטער, וועמעס שטימע איז געווען קאַ־מיש טרויעריג, איז געווען בלייך און בעגייסטערט וויא איין הונגעריגע ליעבע, און זיינע אויגען האַבען געבעטען: אידעלאַך קויפט! איבער זייער פּושקאַרט האָט געברענט אַ רויכעריג רויטער פאַקעל, צוויי פאַהנען האַבען געוועהט, איין פאַרביג געקעסטעלטע אַמעריקאַנער פאַהן, און אַ בלוי ווייסע פאַהן מיט אַ מגן דוד פון ציון.

דער פּושקאַרט איז געווען פול מיט פּעקלאַך שאָקאָלאַד, גרויסע, שעהן איינגעפּאַקטע פּעקלאַך, צוויי פּעני אַ שטיק.

און ווער עס פלעגט דורכגעהן פלעגט זיך ניט קענען איינהאַלטען ניט אויסצושיעבען אַ געלעכ־טער, נאַריש טרויעריגען געלעכטער. אַזוי וויא נאַכט־באַבאָטשקעס צו אַ פייער איז דער עולם צוגעצויגען געוואָרען צו דיא ביידע מענשען מיט דיא פאַהנען, וואָס האַבען געוועהט אונטער דעם רויכערדיג רויטען פאַנאַר. און עפּיס אַ מאַד־נער געלעכטער, אַ נאַרישער און טרויעריגער, האָט זיך געטראָגען צווישען עולם, און פון וויל־דע התפּעלות האָבען פיעלע געזידעלט.

מיט אַ ביטערן שמייכעלע האָט דער טערק אַלץ געשריען:

„טרומבאַדורא,
צימבעלינאַ,
מאַנדראַגאָרא,
חי וקים!"

— קויפט, אידעלאַך, קויפט! האָט פּלוצים דער צווייטער אויסגעשריען.

און וויא זיי וואַלטען אַלע מיט איין מאָל בעשטראַהלט געוואָרען פון איין געדאַנק — האָט זיך יעדער גענומען שאַרען אין דיא קעשענעס נאָך פּענים און קויפען. און וויא זיי וואַלטען אַלע זיך פערשעהמט פאַר זיך אַליין — האָבען אַלע אין איין צייט פערלאָזען דעם פּלאַץ, מורא האָבענדיג זיך טרעפען מיט דיא בליקען פון אַט דיא ביידע אָרימע מענשען.

אין אַ ווײַלע שפּעטער, ווען דער עולם איז זיך צוגאַנגען, האָט ווידער געקלונגען איבער העסטער סטריט אונטער דעם אַמעריקאַנישען הימעל.

„טרומבאַדורא,
צימבעלינאַ,
מאַנדראַגאָרא,
חי וקים!"

ידידיה מרגלית.

דער מקור פון קראַפט אויף דער ערד

פון דר. י. בלומשטיין.

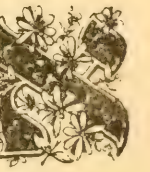

ין דער נאַטור זיינען פאַראַן פיעלע פערשיעדענע כוחות. עס זיינען פאַראַן כוחות וואָס דער פשוט'ער, אויף אומגעבילדע־טער מענש, זעהט אָדער בע־מערקט טאָג טעגליך, ווי למשל דער ווינד, וואָס רייסט אויס בוימער מיט דיא וואָרצלען, וואָס רייסט אַראָב דעבער פון דיא הייזער, טרייבט דיא זעגעל־שי־פען אויפן וואַסער, און דרעהט דיא פליעגלען פון דיא ווינד־מיהלען אויף דער יבשה, אָדער דיא שטראָמען פון דיא טייכען, און נאָך בעסער דיא גרעסערע און קלענערע וואַסער־פאַלען, וועלכע טרייבען גרעסערע אָדער קלענערע מאַשינעס, ענטוועדער דירעקט מיט זייער אייגענעם כוח פון דעם שטורם'דיגען וואַסער־שטורץ, אָדער זיי ווערען אומגעענדערט אין עלעקטריציטעט און דיא עלעקטרישע מאַטאַרען טרייבען דיא מאַשי־נעס שוין מיט דער נייי־געבאָרענער*) עלעקטרי־שע קראַפט. אַ חוץ דיא אויבענדערמאָנטע ווינד און וואַסער קראַפט זעהען מיר נאָך זעהר פיעלע אַנדערע קרעפטען אין דער נאַטור, וויא למשל דיא קראַפט פון לעבעדיגע ברואים פון פערד וואָס פיהרען משא, אקערן דיא ערד, טריי־בען אויף מאַשינעס אין אַנדערע ערטער און פאַר אַלעמען דיא קראַפט פון דיא צוויי־פיסיגע בע־שעפעניסען, פון דיא מיליאָנען אַרבייטער אויף דיא פערשיעדענע פאַבריקען און ווערקשטאַטען, וועלכע שטעלען צו אַזאַ אונגעהייערע מאַסע פון דער, ליידער זעהר בילליגער סחורה — אַרבייטס־קראַפט, אָדער וויא דיא פיזיאָלאָגען רופען עס, — מוסקעל־קראַפט.

דאָס זיינען ביישפּיעלען פון קרעפטען, וועלכע געפינען זיך אין דער נאַטור, אַזוי צו זאָ־גען, פאַרטיגערהייט, בגלוי. עס זיינען אָבער נאָך דאָ אַזוינע כוחות אין דער נאַטור, וועלכע דער געוויינליכער, ניט געלערנטער מענש זעהט ניט קלאָהר און דייטליך, וויא למשל דיא עלעק־טרישע קראַפט, דיא ליכט־קראַפט, דיא כעמישע קראַפט, אָדער ריכטיגער דיא כעמישע ענערגיע, דיא קראַפט פון וואַרעמקייט, א. ז. וו.

אָט דיא אַלע קרעפטען אין וועלכער פאָרם און געשטאַלט זיי זאָלען זיך פאַר אונז מענשען ניט אַרויסווייזען אויף דער ערד, אין דער ערד און אַרום אונזער ערד, זיי אַלע שטאַמען בעצם פון איין איינציגען מקור, און האָבען איין אור־פאַטער. ס'פערשטעהט זיך, אַז איך מיין דאָ ניט דעם „אבי כל היצורים", דער פאַטער פון אַלע בעשעפעניסען, דעם רבונו של עולם. מיר מענ־שען פון דער נאַטור־וויסענשאַפט זיינען מיט איהם, זעהר קנאַפּע מחותנים, און אויך ער איז אודאי צופריעדען וואָס מיר לאָזען איהם צורוה...

איך מיין בלויז, אַז עס געפינט זיך איין פאַרטיגע קראַפט אויף דער וועלט, הייסט עס, פון וועלכע דיא אַלע אַנדערע קרעפטען אָהן אַ שום יוצא מן הכלל, ציהען זייער יניקה. איידער אָבער איך וועל בעשרייבען פון וואַנען דיא אַלע פערשיעדענע כוחות אין דער נאַטור קומען אַרוים, וויל איך נאָך פאָלגענדעס בעמערקען. אַלע פערשיעדענע קרעפטען וועל־כע מיר קענען און ווייסען, — אויך דיא, וועלכע מיר קענען נאָך לעת עתה נישט — אַלע זיינען אין דער אונטערסטער שורה ניט מעהר וויא פערשיעדענע בעוועגונגען*), און אַזוי וויא איין בעוועגונג קען איבערגעהן אין דער צוויי־טער (וויא מיר האָבען שוין געזעהען ביי דעם ביישפּיעל פון אַרבייט און וואַרעמקייט, וועלכע עס קענען אַריבערגעפיהרט ווערן איינע אין דיא אַנדערע**) און דיא זעלביגע זאַך איז אויך מיט אַלע אַנדערע ענערגיען, וועגען וועלכע מיר וועל־לען נאָך ווייטער רעדען) קען מען שוין דערפון בלויז מיט'ן פשוט'ן שכל ממילא קומען צום שלוס אַז דיא אַלע אַרטען פון בעוועגונגען מוזען ערגיץ וואו האָבען איין שורש ומקור, איין קוואַל, פון וועלכען זיי שעפען אַלע זייער יניקה — אָדער

---

*) נייי־געבאָרען איז דיא קראַפט, פערשטעהט זיך, נאָר לויט איהר פאַרם, אָבער ניט לויט איהר עצם, ד. ה. דיא איז נייי אַלס עלעקטריציטעט, אָבער ניט אַלס קראַפט בכלל, ווארום באמת איז זיא מעהר נישט ווי אַ 2טער גלגל פון דער מעכאַנישער קראַפט וועלכע דער וואַסער־פאַל האָט אין זיך פאַרטיג פון דער נאַטור. פון דאָס נייי, באמת קען בכלל קיין שום קראַפט ניט בעשאַפען ווערען.

*) וואָס פאַר אַנ'אַרט בעוועגונג עס קומט פאַר ביי מעכאַנישער־אַרבייט (אָדער מעכאַנישע־ענערגיע) און ביי וואַרימקייט (אָדער וואַרמע־ענערגיע) האָבען מיר שוין בעשריעבען אין אונזערע אַרטיקלען „די כוחות פון דער נאַטור", די אַנדערע בעוועגונגען ביי די אַנדערע ענערגיען וועלען מיר ווייטער בעשרייבען.

**) זעה „דיא כחות פון דער נאַטור."

אויף פשוט געשמועסט — זיי מוזען ערגעץ וואו האָבען אַ סבה, אַן אורזאַכע, וואָס רופט ארויס דיא אָדער יענע פעולה (ווירקונג).

יעדע פעולה מוז האָבען איהר סבה, יעדע ווירקונג — איהר אורזאַכע. דאָס איז אַ כלל־גדול, אַ גרונד־געזעץ, אַ פונדאַמענט־שטיין אין דער פילאָזאָפיע, אין דער נאַטור פילאָזאָפיע און אין דער וויסענשאפט בכלל.

יעדע פאַסירונג, יעדע ערשיינונג, וויא אין געזעלשאפטליכען לעבען, אזוי אויף אין דער נאַטור, מוז מען האָבען וועלכע עס איז סבה, אַ בעשטימטע אורזאַכע. יעדע ערשיינונג, וועלכע עס קומט פאָר אלס אַ פעולה פון אַ פריהערדיגע סבה קען זיין — און איז טאקע דאָס רוב — ווידער אַ סבה פון אַ שפּעטערדיגער ערשיינונג, איינעם קומט ארויס פון דעם צווייטען, דאָס צווייטע פון דעם דריטען, דאָס דריטע פון דעם פיערטען און אזוי ווייטער און ווייטער ציהט זיך דיא קייט פאָראויס און צוריק אָהן אַ סוף, און אָהן אַ אָנהויב...

אָבער ביז דער סטאַנציע, וועלכע איז פאַר אונז מענשען דיא „לעצטע סבה" מוזען מיר געהען. און צו אָט דער „לעצטער סבה" פון קראפט אויף דער ערד וויל איך איצט צוזאַמען מיט דעם לעזער אריבערשפּאַצירען און אויפזוכען דעם לעצטען רינג פון דער קראפט־קייט, צו וועלכען מיר קענען דערגעהען, כאָטש אין אמת'ן איז אויך דער לעצטער רינג אָנגעהאַנגען אַן נאָך אַ סך אנדערע רינגען, פון וועלכע מיר ווייסען ליידער לגמרי גאָר נישט.

דער מקור פון קראפט אויפ'ן אין ארים אונזער ערד (ניט אָבער פון דער וועלט בכלל. דאָס ווייסען מיר ניט און דאָס געהערט ניט צו אונזער אויפגאַבע) איז דיא זונן!

דיא זונן, אָט דער מורא'דיגער גרויסער*) קערפּער; איז דאָס דער מקור, דער אוצר פון כל המינים קרעפטען, אָדער ענערגיען, וועלכע עס קומען פאָר אין דער גאַנצער ערד־ממשלה.

דיא זונן, „דיא קעניגין פון הימעל" (מלכת־השמים), וויא דיא ביבעל רופט זיא, איז בעצם אַזאַ פשוט'ער שטערן, וויא דיא אַלע אַנדערע מיליאָנען ליכטיגע שטערן אין הימעל און אין דער הימעל־וועלט איז זיא אויף איין האָר נישט מעהר מיוחס איידער אַלע אַנדערע „שטעהענדע שטערן". אדרבא! עס געפינען זיך גאָר אַזוינע שטערן, וואָס זיינען בעצם נאָך גרעסער און ליכטיגער איידער אונזער „קעניגין" — פון דעסטוועגען האָט דיא זונן פאַר אונז מענשען, איינוואָהנער פון כדור־הארץ, כשר פערדיענט דעם בכבוד'יגען נאַמען „קעניגין", און טאקע „מלכת השמים" — הימעלשע קעניגין — און ניט „מלכת הארץ — ערד קעניגין — וויא עס וואָלט אין פלוג גלייכער געווען זיא אָנצורופען.

דיא קעניגען און קעניגינען פון דער ערד זיינען אַלע אָהן אַ יוצא מן הכלל, וויא בעקאַנט, נעהמער און ניט קיין געבער; אונזער „הימעלשע קעניגין" אָבער גיט אונז כסדר און מיט אַ פולער האַנד איהרע גאָהדענע ליכטיגע שטראַהלען צוזאַמען מיט וואַרעמע־שטראַהלען, וועלכע ווערען אויף אונזער ערד, אויף זעהר און זעהר פערשיעדענע אופנים, מגולגל אין אַלע אַנדערע פאָרמען פון ענערגיע: אין כעמישע, עלעקטרישע־מאָטאָרען, וואַסער־און־ווינד־מיהלען דאָס ווערט אַלץ געדרעהט און געאַרבייט בלויז דורך דיא שטראַהלען פון דער זונן; דיא שטראָמען פון דיא טייכען, דיא רעגען פון דיא וואָלקענס, דיא וואַסער־פאַללען פון דיא הויכע בערג, דער האָגעל, שנעע און טוי — דאָס ווערט אַלץ געטריבען און געוואָרפען נור דורך דיא זונן־שטראַהלען; אַפילו דיא גרינע בוימער און גראָזען, דיא רייצענדע בלומען וויא אויך אַלע לעבעדיגע ברואים פון דעם קלענסטען ווערימעל ביז דעם העלפאַנט און אויך מיר מיוחסים, מענשען — אַלע, אַלע שפּראָצען, וואַקסען און בעוועגען זיך בלויז מיט דער הילף פון דיא זונן־שטראַהלען! קורץ געזאָגט, דיא זונן גיט אונזער ערד ענערגיע, זיא גיט אונז קראפט, זיא גיט אונז בעוועגונג, זיא גיט אונז לעבען!

אָהן דער זונן וואָלט אַלעס געروהט, וואָלט זיך גאָר ניט בעוועגט, און דאַריבער וואָלט קיין זאַך קיין חיות ניט געהאַט.

אָהן דער זונן וואָלט ביי אונז אויף דער ערד אַ טויטע וועלט געוועזען! אויפן ערשטען בליק, קלינגט דיא גאַנצע מעשה מגוזם'דיג, אבי־סעל מעשה־נסים־דיג, נור וויא דער לעזער וועט זיך שפּעטער אַליין איבערצייגען, איז דאָס אַלץ „דברים כהויתם", רעעלע, אמת־וויסענשאפטליכע פאַקטען.

*) די זונן איז אזוי גרויס וויא אַ מיליאָן מיט אַזוי הונדערט און פונפציג מיזוזענד ערד'ן צוזאַמען. אַ השגה פון איהר גרויס קאָנען מיר זיך מאַכען דורך פאָלגענדע פאַרגלייכונג: [illegible] מעגליך געווען ארום צופאָהרען דעם חוקף פון דער זונן מיט אַ'ן אויזענבאַהן־צוג, וואָס לויפט פונפציג קילאָמעטער אַ שעה (אַ קילאָמעטער איז אַ וויאַרסט בערך) וואָלטען אויף דער נסיעה געדאַרפט האָבען אַ צעהנדליג יאָהר, פאָהרענדיג טאָג און נאַכט אָהן אַ'ן אָבשטעל. דיא זונן וויעגט אונז אויס אזוי קליין, ווייל זיא איז פון אונזער ערד אזא מרחק רב, אז דעם מענשען איז זיך דאָס כמעט אונמעגליך פאָרצושטעלען אין צאָהלען און ציפערן פון קילאָמעטער. מיט דעם אויבענדערמאָהנטען צוג וואָלטען מיר געקומען פון דער ערד צו דער זונן אין אַ משך פון 340 יאָהר כמעט! ! פערגלייך: „אויף יענער זייט פון דער זונן" פון דר. ווילהעלם מאיר „צוקונפט" פעברואַר 1906.

דיא אלטע און דיא נייע אינטערנאציאנאלע.

פון פראָפ. ווערנער זאמבארט.

2.

דיא נייע אינטערנאציאָנאלע.

אטירליך, די פאָרמע, אין וועל־כע ענגעלס האָט געזעהען דיא „אינטערנאציאָנאלע“ וויעדער אויפלעבענדיג: דער מאַי־יום־טוב האָט וויא עס שיינט ניט געהאַט קיין גרויסען קיום. דער ערשטער מאַי־יום־טוב בעגעגענט אי־בעראל גרויסע שוויעריגקייטען.

אָבער דיא אינטערנאציאָנאליטעט פון דער סאָציאלער בעוועגונג האָט אונטערדעסען געפו־נען דיא פאָרמע פון טהעטיגקייט, וועלכע זיי־נען דורך־און־דורך מאָדערן און זיינען ווייט פון יעדען אוטאָפּיזמוס, דאָס זיינען פון איין זייט דיא אינטערנאציאָנאליסטישע קאָנגרעסען און דיא אינטערנאציאָנאלע סאָציאליסטישע ביורא און פון דער אנדערער זייט דיא אינטערנאציאָ־נאלע געווערקשאפטס־און געגאָסענשאפטס קאָנ־גרעסען.

דיא ערסטע האָבען גענומען זייער אָנפאנג פון דעם ארבייטער קאָנגרעס, וואָס איז אָבגע־האלטען געוואָרען אין פּאריז אין 1889, נאָך וועלכען עס זיינען געקומען דיא אנדערע קאָנ־גרעסען אין בריסעל (1892), אין צוריך (1893), אין לאָנדאָן (1896), אין פּאריז (1900) און אין אמסטערדאם (1904).

דיא „נייע“ אינטערנאציאָנאלע, וויא מען האָט ניט זעהר גליקליך אָנגערופען יענע מאָ־דערנע אידעען פון דער אינטערנאציאָנאלער סאָלידאריטעט פון די פּראָלעטאריער, איז גייס־טיג פערבונדען מיט דיא „אלטע“ אינטערנאַ־ציאָנאלע ארבייטער אסאָציאציאָן. „זיא איז ניט טוידט“, האָט ליעבקנעכט געקענט זאָגען וועגען איהר אויפ'ן פּאריזער קאָנגרעס פון 1889, „זיא האָט זיך אריבערגעטראָגען אין דיא מעכטיגע ארבייטער אָרגאניזאציאָנען און אר־בייטער בעוועגונגען פון דיא איינצעלנע לענדער, זיא לעבט אין אונז ווייטער און דיזער פּאריזער קאָנגרעס איז דאָס קינד פון דיא אינטערנאציאָ־נאלע ארבייטער אסאָציאציאָן.“

„זיא לעבט אין אונז ווייטער“, דערמיט האָט מען געקענט אין אמת'ן אויסדריקען דיא מאַכט פון דער אינטערנאציאָנאלער בעוועגונג. עס זיינען געווען אין גרעסטען טהייל דיעזעל־בע מענער וועלכע האָבען געשפּיעלט די הויפּט ראָלע אין דער אלטער ארבייטער אסאָציאציאָן און וועלכע האָבען מיט דער גאנצער געוואלטי־גער אויטאָריטעט פון זייער היסטאָרישע פער־זענליכקייט אריינגעפיהרט דעם יונגען דור אין דער בעוועגונג. דאָ זיינען געווען ליעבקנעכט, דע־פּעפּ אין פּאריז, קאַרל מארקס, הערמאַן גרייליך אין צוריך און אנדערע וועטעראנען, וועלכע האָבען פערקערפּערט אין זיך דיא איי־ניגקייט פון דער אלטער און דער נייער בעוועגונג.

און דאָך: וואָס פאַר־אַ געוואלטיגע ענדע־רונג איז פּארגעקומען זייט דאמאָלס, אין דיא קורצע צייט פון קארגע צוויי צעהנדליג יאָהר! דען איין בליק אויף דיא אינטערנאציאָנאלע פערהעלטניסע פון דיא פּראָלעטאריער פון היינ־טיגער צייט בעווייזט דעם געוואלטיגען אונטער־שיעד צווישען דיא נייע און דיא אלטע אינטער־נאציאָנאליסטען.

דיא אלע אינטערנאציאָנאליסטען האָבען, וויא מיר האָבען שוין געזעהען, געוואָלט דיא אי־דעע פון אינטערנאציאָנאלע סאָלידאריטעט

שיינקען אַזוי צו זאָגען פון אויבען. זיא האָט גע־וואָלט אַז דיא אינטערנאַציאָנאַלע פעראייניגונג זאָל אויסוואַקסען אין אַ נאַציאָנאַלע בעוועגונג.

איצט אָבער זיינען זיי שוין געוועזען. דיא נאַציאָנאַלע בעוועגונגען זיינען געווען פאָל־שטענדיג אויסגעוואַקסען און פון זיי איז ארויס דער געדאַנקען פון אַן אינטערנאַציאָנאַלער פערברידערונג. דיא אַלטע ארבייטער אַסאָציאַציאָן איז געווען אַ בלום, אָבגעשניטען פון איהר וואָרצעל, און האָט געמוזט פערוועלקען; דיא נייע אינטערנאַציאָנאַלע איז אַ בליהענדער צווייג פון אַ מעכטיגען בוים מיט טיעפע וואָרצלען. קאַרל מאַרקס וועק־רוף איז יעצט אויסגעפיהרט געוואָרען אין צוויי מדרגות. „פּראָלעטאַריער פעראייניגט אייך אין אַללע לענדער". נאָך דעם וועט מען קענען אויספיה־רען: „אַז איהר, פּראָלעטאַריער, איהר, וועלכע זיינען פעראייניגט אין דיא איינצעלנע לענדער, פעראייניגט אייך איצט צו געמיינזאַמע אַר־בייט". וואָס מיר האָבען איצט אין דער אינ־טערנאַציאָנאַלער אָרגאַניזאַציאָן פון דיא פּראָ־לעטאַריער איז אין אמת'ן נור דיא פעראייני־גונג, דיא פערבינדונג פון דיא פּראָלעטאַרישע אָרגאַניזאַציאָנען אין דיא איינצעלנע לענדער פון געווערקשאַפטליכען אָדער גענאָסענשאַפט־ליכען כאַראַקטער.

און דאָס ווערט גערעדט וועגען אַלע אָר־גאַניזאַציאָנען פון דער ארבייטער־קלאַס, וועניג־סטענס פון דיא סאָציאַליסטישע פּאַרטייען און אויך פון די געווערקשאַפטען; עס זיינען היינט ניט פערטרעטען אויף דיא אינטערנאַציאָנאַלע ארבייטער קאָנגרעסען נור אַזעלכע ארבייטער אָרגאַניזאַציאָנען פון איינצעלנע לענדער, וואָס האָבען זיך געגרינדעט אויף אַ רעליגיעזען פונ־דאַמענט און אַ פּאָאַר פון דיא אַלטע ענגלישע טרייד־יוניאָנס. דיא גרויסע מאַסע פון דיא מעכטיגסטע אָרגאַניזאַציאָנען פון דיא פּראָלע־טאַריער שליעסט זיך היינט אָן צו דיא דעלעגא־טען פון דיא סאָציאַל דעמאָקראַטישע פּאַר־טייען; אַזוי אויך דיא פעדעריישאָן פון דיא טרייד יוניאָנס און לייבאָר רעפּרעזענטיישאָן קאָמיטע (איצט ארבייטער פּאַרטיי) זיינען אָפי־ציעל פערטרעטען אויף דיא אינטערנאַציאָנאַלע קאָנגרעסען.

און דער שטח, וואָס דיא „אינטערנאַציאָ־נאַלע" פערנעהמט היינט איז פיעל גרעסער וויא פריהער. אין באַזעל, צום ביישפּיעל, אין יאָהר 1869 זיינען געווען נור 9 „נאַציאָנען" פערטרע־טען ביים קאָנגרעס דורך דעלעגאַטען. אין אַמסטערדאַם, אין 1904 האָבען אָבער 24 נאַ־ציאָנען שוין געשיקט דעלעגאַטען, און ווייל יע־דע נאַציאָן שיקט אימער מעהר דעלעגאַטען איז דיא צאָהל פון דיא קאָנגרעס מיטגליעדער שטאַרק געוואַכסען. וועהרענד אויף דיא קאָנ־גרעסען פון „דער אינטערנאַציאָנאַלער ארביי־טער אַסאָציאַציאָן" זיינען אימער געווען וועניי־גער פון 100 דעלעגאַטען (אין גענף 60, אין בריסעל 96, אין באַזעל 80), האָט בעטראָפען דיא צאָהל פון דיא אָפיציעלע פערטרעטער אין פּאַריז (1889) 407, אין בריסעל (1891) 374, אין ציריך (1893) 449, אין לאָנדאָן (1896) 748 (פון זיי 475 ענגלענדער), אין פּאַריז (1900) 788 (דערפון 473 פראַנצויזען), אין אַמסטערדאַם (1904) 476.

און אַזוי וויא מיט איהר אויסערליכער גע־שטאַלט, אַזוי אויך מיט איהר גייסט, איז דיא „נייע אינטערנאַציאָנאַלע" דורכאוים פערשיע־דען פון דער אַלטער. צוערסט דערמיט וואָס די נייע אינטערנאַציאָנאַלע איז גאָר ניט קיין „אינ־טערנאַציאָנאַלע", וויא דיא אַלטע ארבייטער אַסאָציאַציאָן האָט עס פערשטאַנען. איך וויל זאָגען: דער אַלטער פערבאַנד איז געווען אַ זעלבסטשטענדיגער אינטערנאַציאָנאַלער פער־איין, וועמעס מיטגליעדער, דיא איינצעלנע אַר־בייטער אָדער אָרגאַניזאַציאָנען, האָבען זיך גע־בילדעט אין פערשיעדענע לענדער. איצט איז אָבער דיא אָרגאַניזאַציאָן פון דיא ארבייטער אַ נאַציאָנאַלע: דער איינצעלנער ארבייטער קען נור זיין אַ מיטגליעד פון דיא נאַציאָנאַלע פער־איינען און דיעזע פעראיינען מוזען זיך צוזאַ־מענבינדען אין נאַציאָנאַלע פעדעראַציאָנען. ערסט דיעזע קערפּערשאַפטען, בעגרינדעט אויף אַ נאַציאָנאַלען באַזיס, שיקען זייערע פערטרע־טער אויף דיא אינטערנאַציאָנאַלע קאָנגרעסען. אַז דיעזע קאָנגרעסען אַליין האָבען אין גאַנצען געענדערט זייער כאַראַקטער איז לייכט צו פער־שטעהן, דען שוין דער גרעסערער קרייז אַליין, דיא מעהרערע צאָהל דעלעגאַטען האָבען געמוזט געבען אַ נייע געשטאַלט. אָבער ניט אין כמות, זאָנדערן אויך אין איכות, אין דעם אינהאַלט פון דיא פערהאַנדלונגען זיינען זיי גאַנץ פערשיע־דען. דיא קאָנגרעסען פון דער אינטערנאַציאָנאַ־לער ארבייטער אַסאָציאַציאָן האָבען אויסגעזע־הען וויא קלובס צום דיסקוטירען, דאָרטען האָט מען נור דיא טהעאָרעטישע פּרינציפּ־פראַגען דעבאַטירט מיט גרויס התלהבות און מיט וועניג שכל, אַזוי וויא צום ביישפּיעל דיא פראַגע, אויב עס איז „געראַכט" „אָבצושאַפען" דאָס פּריוואַט אייגענטהום פון לאַנד, אָדער דאָך רעכט פון ירושה אין גאַנצען (מאַרקס און ענ־געלס האָבען געמוזט שוידערן ווען זיי האָבען נאָכדעם געלעזען דיא בעריכטען.) אויף דיא

נייע קאָנגרעסען איז דאָ נור נאָך איין פראגע, אויב דיא סאָציאַליסטען זאָלען זיך בעטהייליגען אין „פּאָליטישע טהעטיגקייט". אָבער אויך דיעזע דעבאַטע איז ארויפגעוואָרפען געוואָרען אויף דיא מאַיאָריטעט פון קאָנגרעס דורך אַ קליינע אַנארכיסטישע מינאָריטעט און האָט זיך געענדיגט דערמיט, וואָס מען האָט דיא געגנער פון דער „פּאָליטישער טהעטיגקייט" ארויסגעוואָרפען. אויסער דעם איז אָבער מעהר ניטאָ קיין פּרינציפּען צו דיסקוטירען,, ווייל דיא פּרינציפּען זיינען פעסט בעשטימט. מיר וועלען נאָך ערקלעהרען שפּעטער אין וועלכען זין איז שוין אַלץ אָבגעשטימט. דיא הויפּט אַרבייט איז איצט נור צו פערהאַנדלען דיא טאַקטישע פראגען. דיא קאָנגרעסען פון דער אינטערנאַציאָנאַלער אַרבייטער אַסאָציאַציאָן האָבען געזוכט דעם פונדאַמענט אויפצובויען דיא סאָציאַליסטישע בעוועגונג, נאָך דעם פּלאַן וואָס איז שוין לאַנג געגעבען געוואָרען פון דעם מאַן אין לאָנדאָן. (פון מאַרקס'ען.) איצט איז דיא גע־ביידע צוזאַמענגעשטעלט נאָך דיעזען פּלאַן און דיא איינציגע אַרבייט פון דיא נאַציאָנאַלע קאָנגרעסען איז נור איהם אויפצובויען.

זייט דעם פּאַריזער קאָנגרעס (1900) האָבען דיא פערשיעדענע לענדער געזוכט ענגער צו פערקניפּפען דעם באַנד פון דיא אינטערנאַציאָנאַלע בעציהונגען דורך דער גרינדונג פון אַ אינטערנאַציאָנאַלען סאָציאַליסטישען ביוראָ אין ברעסעל. דיא ביוראָ אָדער סעקרעטאַריאַט ווערט געבילדעט פון איינס ביז דריי (דייטשלאַנד) פערטרעטער פון דיא סאָציאַליסטישע פּאַרטייען אין דיא איינצעלנע לענדער—(25)— און איהר אויפגאַבע איז צו דיענען אַלס פּלאַץ פאַר אויסקינפטע, צו גרינדען אַ סאָציאַליסטישע ביבליאָטהעק און סאָציאַליסטישען אַרכיוו און צו פערעפענטליכען בראָשורען איבער איינציגע וויכטיגע פראגען און איבער דיא לאַגע פון דער־סאָציאַליסטישער בעוועגונג אין דיא לענדער, וואָס זיינען בעטהייליגט אין דיא קאָנגרעסען. אויך צו געבען אַ געוויסע ריכטונג צו דיא פּאָליטיק פון דיא סאָציאַליסטישע פּאַרטייען, און מעהר וויא אַלץ אָבער פאַרצובערייטען דיא אינטערנאַציאָנאַלע סאָציאַליסטישע קאָנגרעסען, וואָס פערזאַמלען זיך אַלע 3-4 יאָהר. אַ בעריכט איבער איהר טהעטיגקייט האָט דיא ביוראָ שוין אָבגעגעבען אויף דעם אַמסטערדאַמער קאָנגרעס און אין איינע פון איהרע שריפטען. זייט 1904 האָט מען דער ביוראָ צוגעגעבען אַ קאָמיסיאָן פון סאָציאַליסטישע פאַרלאַמענטס דעפּוטאַטען, וועלכע ווערט צוזאַמענגעשטעלט און ווירקט אויף פאָלגענדען אופן:

דיא פערטרעטער פון פערשיעדענע פאַרלאַמענטאַרישע קערפּערשאַפטען פון דיא פערשיעדענע לענדער בילדען צווישען זיך אַ קאָמיסיאָן, פון וועלכער עס ווערט ערוועהלט אַ **אינטערנאַציאָנאַלער סעקרעטער**. דיעזער סעקרעטער־שטעהט אין פערבינדונג מיט דיא סעקרעטערע פון דיא איינצעלנע קערפּערשאַפטען, כדי צו וויסען אַלעס וואָס איז נויטהיג. דאָס מיינט מען, וועט געבען מעגליכקייט דיא דעפּוטאַטען פון אַלע פאַרלאַמענטען זיך צוזאַמענצורייד־ען. יעדע לאַנד דאַרף שיקען צוויי דעלעגאַטען אין דעם אינטערנאַציאָנאַלען פאַרלאַמענטאַרישען קאָמיטעט. דיא הויפּט קוואַרטיער פון דעם אינטערנאַציאָנאַלען פאַרלאַמענטאַרישען סעקרעטער זאָל פאַרלויפיג זיין האָללאַנד און דיא האָלענדישע דעלעגאַטען זיינען בעאויפטראַגט צו זוכען אַ פּאַסענדע פּערזאָן. דיא זיצונגען זאָלען אָבגעהאַלטען ווערען אין דיא הויפּט שטאָדט פון דיא גרעסערע לענדער. אויף דיעזען אופן האָפט דיא אינטערנאַציאָנאַלע ביוראָ, וועט זיין מעגליך דורך צוזאַמענווירקען אין דיא פערשיעדענע לאַנדס־פאַרלאַמענטען צו ברענגען גרויסע נוצען אין דיא אינטערעסען פון דעם אינטערנאַציאָנאַלען פּראָלעטאַריאַט און דיא כאָציאַליסטישע פאָדערונגען דורכצופיהרען.

דיא אינטערנאַציאָנאַלע אָרגאַניזאַציאָן פון דיא סאָציאַליסטען געפינט אַ שטאַרקע שטיצע אין דיא אינטערנאַציאָנאַלע אָרגאַניזאַציאָנען פון דיא געווערקשאַפטען, וועלכע האַלטען אויך אָב זייערע קאָנגרעסען און זיינען אין איינע אויזערע וואַנד פאַר דער סאָציאַלער בעוועגונג.

דער ערסטער פון דיעזע קאָנגרעסען, אַזוי ווייט וויא איך וויים, איז געווען דער מיינערס קאָנגרעס אין דזשאַלימאַן אין יאָהר 1890, דער צווייטער — דער אינטערנאַציאָנאַלער וועבער אַרבייטער קאָנגרעס אין מאַנטשעסטער, אין יאָהר 1894. דיא בעדייטונג פון דיעזע אינטערנאַציאָנאַלע געווערקשאַפטס קאָנגרעסען ליעגט איבערהויפּט אין דעם, וואָס דיא אַרבייטער זיינען ענג צוזאַמענגעבונדען אָהן אונטערשיעד פון פּאָליטישע פּאַרטיי. דאָרט קומען זיך צוזאַמען סאָציאַליסטען און ניט־סאָציאַליסטען.

דיא אינטערנאַציאָנאַליטעט פון דיא געווערקשאַפטס־בעוועגונג ווערט נאָך יעצט שטאַרקער אויסגעדריקט אין דיא אינטערנאַציאָנאַלע קאָנפערענצען פון דיא געווערקשאַפטס־סעקרעטערע וועלכע זיינען אַ מין קאָנטראַסט צו דיא פּאָליטיש־סאָציאַליסטישע קאָנפערענצען פון דעם אינטערנאַציאָנאַלען סעקרעטאַריאַט אין ברעסעל. זיי האָבען שטאַטגעפונען זייט 1901. צוערסט יעדען יאָהר און יעצט אַלע צוויי יאָהר. דאָ

זיינען פערט־אָטען דיא סענטראַלע געוועק־שאַפטס־אָרגאַניזאַציאָנען פון אַלע גרויסע לענ־דער. אייסצופיהרען דיא בעשטימטע אַרבייט איז ערוועלט אַ אינטערנאַציאָנאַלער סעקרעטער פון דיא געווערקשאַפטליכע צענטראַל־אָרגאַני־זאַציאָנען פון דיא איינצעלנע לענדער. איצט פאַרנעהמט דיא שטעל דער דייטשער אַרביי־טער־פיהרער לעגוען. דער סעקרעטער מוז האַלטען פערבונדען דיא צענטראַל אָרגאַניזאַ־ציאָנען, איבערהויפּט ווען איינצעלנע צענטראַ־לע פאָדערן שטיצע אין פאַל ווען עס ברעכען אויס גרויסע אַרבייטער סטרייקס. יעצט הויבען אויף אָן דיא געווערקשאַפטען פון איינצעלנע איינצופיהרען דיעזעלבע אָרדנונג. אַזוי איז אויך דעם 16־טען אינטערנאַציאָנאַלען מיינערס קאָנגרעס אין ליטיך (1905) בעשלאָסען געוואָ־רען צו גרינדען אַ אינטערנאַציאָנאַלען סעקרע־טאַריאַט פון דיא מיינערס.

3.

דער אינטערנאַציאָנאַליזמוס.

דיא אינטערנאַציאָנאַליטעט איז דיא גרונד־אידעע, דער יסוד, אויף וועלכען עס איז בעגרינדעט דיא מאָדערנע סאָציאַליסטישע בע־וועגונג. זיא איז דער גוף, דער חומר אין וועלכע דער סאָציאַליזמוס דריקט זיך אויס, אָבער אויך דיא נשמה פון דער סאָציאַליסטישער בעוועגונג איז „אינטערנאַציאָנאַל". דיא אַרבייטער פון אַלע קולטור פעלקער אַזוי ווייט וויא זיי זיינען אַריינגעצויגען אין דעם שטראָם פון דיא סאָ־ציאַליסטישע בעוועגונג, זיינען ערפיללט מיט דעמזעלבען גייסט פון „אינטערנאַציאָנאַליז־מוס". דיא אַרבייטער פון אַלע קולטור נאַציאָ־נען, ניט נור דיא ענגלישע, פראַנצויזישע אָדער דייטשע, זאָנדערן אויף אַלע איבעריגע.

אָבער וואָס איז דיעזער גייסט פון אינטער־נאַציאָנאַליזמוס? דאָס איז דיא פראַגע אויף וועלכע איך וויל יעצט ענטפערן.

קודם כל דריקט זיך אין איהם אויס דיא איבערצייגונג אַז אַלע אַרבייטער האָבען גלייכע אינטערעסען. אַזוי, צום ביישפּיעל, האָט פעטע קאַרדען בעגריסט דיא מיטגליעדער פון דעם אינטערנאַציאָנאַלען געווערקשאַפטס קאָנגרעס אין נאַמען פון דעם ענגלישען געווערקשאַפטס בונד, מיט פאָלגענדע ווערטער: „מיר רעפּרע־זענטירען דעם אינטערנאַציאָנאַליזמוס פון אינ־דוסטריעלען שטאַנדפּונקט און, איבעראַל וואו מיר קומען זיך צוזאַמען, מוזען מיר בעקאַנט מאַכען דאָס אין אַלע לענדער, אין מאָנאַרכיען אָדער רעפּובליקען, אַזוי לאַנג וויא עס האַנדעלט זיך וועגען דעם עקאָנאָמישען קאַמפּף פון דיא אַרבייטער, הערשען איבעראַל דיא זעלבע פער־זיינען פערט־אָטען דיא סענטראַלע געוועק־שאַפטס־אָרגאַניזאַציאָנען פון אַלע גרויסע לענ־דער. אייסצופיהרען דיא בעשטימטע אַרבייט איז ערוועלט אַ אינטערנאַציאָנאַלער סעקרעטער פון דיא געווערקשאַפטליכע צענטראַל־אָרגאַני־זאַציאָנען פון דיא איינצעלנע לענדער. איצט פאַרנעהמט דיא שטעל דער דייטשער אַרביי־טער־פיהרער לעגוען. דער סעקרעטער מוז האַלטען פערבונדען דיא צענטראַל אָרגאַניזאַ־ציאָנען, איבערהויפּט ווען איינצעלנע צענטראַ־לע פאָדערן שטיצע אין פאַל ווען עס ברעכען אויס גרויסע אַרבייטער סטרייקס. יעצט הויבען אויף אָן דיא געווערקשאַפטען פון איינצעלנע איינצופיהרען דיעזעלבע אָרדנונג. אַזוי איז אויך דעם 16־טען אינטערנאַציאָנאַלען מיינערס קאָנגרעס אין ליטיך (1905) בעשלאָסען געוואָ־רען צו גרינדען אַ אינטערנאַציאָנאַלען סעקרע־טאַריאַט פון דיא מיינערס.

3.

דער אינטערנאַציאָנאַליזמוס.

דיא אינטערנאַציאָנאַליטעט איז דיא גרונד־אידעע, דער יסוד, אויף וועלכען עס איז בעגרינדעט דיא מאָדערנע סאָציאַליסטישע בע־וועגונג. זיא איז דער גוף, דער חומר אין וועלכע דער סאָציאַליזמוס דריקט זיך אויס, אָבער אויך דיא נשמה פון דער סאָציאַליסטישער בעוועגונג איז „אינטערנאַציאָנאַל". דיא אַרבייטער פון אַלע קולטור פעלקער אַזוי ווייט וויא זיי זיינען אַריינגעצויגען אין דעם שטראָם פון דיא סאָ־ציאַליסטישע בעוועגונג, זיינען ערפיללט מיט דעמזעלבען גייסט פון „אינטערנאַציאָנאַליז־מוס". דיא אַרבייטער פון אַלע קולטור נאַציאָ־נען, ניט נור דיא ענגלישע, פראַנצויזישע אָדער דייטשע, זאָנדערן אויף אַלע איבעריגע.

אָבער וואָס איז דיעזער גייסט פון אינטער־נאַציאָנאַליזמוס? דאָס איז דיא פראַגע אויף וועלכע איך וויל יעצט ענטפערן.

קודם כל דריקט זיך אין איהם אויס דיא איבערצייגונג אַז אַלע אַרבייטער האָבען גלייכע אינטערעסען. אַזוי, צום ביישפּיעל, האָט פעטע קאַרדען בעגריסט דיא מיטגליעדער פון דעם אינטערנאַציאָנאַלען געווערקשאַפטס קאָנגרעס אין נאַמען פון דעם ענגלישען געווערקשאַפטס בונד, מיט פאָלגענדע ווערטער: „מיר רעפּרע־זענטירען דעם אינטערנאַציאָנאַליזמוס פון אינ־דוסטריעלען שטאַנדפּונקט און, איבעראַל וואו מיר קומען זיך צוזאַמען, מוזען מיר בעקאַנט מאַכען דאָס אין אַלע לענדער, אין מאָנאַרכיען אָדער רעפּובליקען, אַזוי לאַנג וויא עס האַנדעלט זיך וועגען דעם עקאָנאָמישען קאַמפּף פון דיא אַרבייטער, הערשען איבעראַל דיא זעלבע פער־

העלטניסע... און דאַריבער דאַרף מען ניט זיין צושפּאַלטען ניט דורך דער שפּראַך, ניט דורך דיא פּאָליטישע מיינונגס פערשיעדענהייט און ניט דורך דעם אונטערשיעד פון דיא לעבענס גע־וואָהנהייטען אין דיא איינצעלנע לענדער, ווען עס האַנדעלט זיך וועגען דיא אינטערעסען פון דיא אַרבייטער פון דיא פערשיעדענע נאַציאָ־נען". דאָס הייסט: ווייל אומעטום אין דיא מאָדערנע לענדער הערשט דער קאַפּיטאַליזמוס, ווייל צוליעב דעם איז דער פּראָלעטאַריאַט אור־מעטום אריינגעטראָטען אין אַ רעוואָלוציאָנס בעוועגונג, און זיי געפינען זיך אין איין לאַגע, דאַרום זוכט מען זיך געגענזייטיג צו העלפען אין דעם אַלגעמיינעם קאַמפּף, דורכדעם וואָס מען גיט איבער איינער דעם אַנדערן דיא גע־מאַכטע ערפאַהרונגען, דורכדעם וואָס מען זוכט אויס צו ווירקען ביי דיא פערשיעדענע רעגיע־רונגען גלייכע פאָדערונגען, דורכדעם וואָס אין גרויסע סטרייקס העלפט מען דיא סטרייקער אין אַ פרעמדען לאַנד מיט געלד אונטערשטיצונגען און ז. וו.

דיזער זאָרט אינטערנאַציאָנאַליזמוס האָט דיא פּראָלעטאַרישע בעוועגונג געמאַכט עהנליך צו פיעלע אַנדערע שטרעבונגען: אָנהויבענדיג פון דיא טויזענדער וויסענשאַפטליכע קאָנגרע־סען און ענדיגען מיט דעם אינטערנאַציאָנאַלען אַרבייטס סעקרעטאַריאַט אין באַזעל און דעם אינטערנאַציאָנאַלען לאַנד ווירטהשאַפטס אינ־סטיטוט אין רוים.

אָבער דער אינטערנאַציאָנאַליזמוס פון דער אַרבייטער בעוועגונג האָט אין זיך נאָך אַ בע־זונדערען כאַראַקטער, ער איז פאַר דיא סאָציאַ־ליסטען ניט נור אַ זאַך, וואָס געהט פון קאָפּ, זאָנדערן וואָס געהט נאָך מעהר פון האַרצען. מען קען זיך בעגייסטערן פאַר איהם, ווייל מען זעהט אין איהם דיא אידעע פון אַלגעמיינע מענשהייט־פערברידערונג. איבער דעם צוזאַ־מענקומען פון דיא סאָציאַליסטען אויף זיי־ערע קאָנגרעסען קען מען אויסרופען מיט בע־גייסטערונג: „זייט אומגעאַרעמט, איהר מיל־יאָנען!" דער אָפיציעלער פראַנצויזישער פּראָ־טאָקאָל פון דעם אַמסטערדאַמער קאָנגרעס, בעמערקט צו לעצט דיא ווערטער: „איין איינ־דרוק פון גרויסקייט און קראַפט, וואָס איז אונ־מעגליך איבערצוגעבען, מאַכט דיעזע ערעפ־נונגס זיצונג, אויף וועלכע אויסער דעם האָללענ־דישען פּרעזידענט וואַן קאָל, האָבען נור דיא פערטרעטער פון רוסלאַנד און יאַפּאַן בעוויזען צו קריעגען דאָס וואָרט. „בעגייסטערונג", „ענ־טהוזיאַזמוס" קלינגען דורך אַלע רעדען אויף דיעזע אמת'ע פערברידערונגס קאָנגרעסען און

ענדיגען זיך מיט דעם אלגעמיינעם געזאנג. דאס ליעבלינגס ליעד איז דיא פראנצויזישע „אינטערנאציאנאלע“ מיט דעם לעצטען פערז:

דאס איז דער לעצטער קאמפף.
זאלען מיר געהן אלע און מארגען
דיא אינטערנאציאנאלע
וועט זיין דער מענשליכער מין.

אין דיעזען אלגעמיינעם געזאנג ליעגט א טיעפער געדאנקען: ער דריקט אוים אז דיא הערצער זיינען ענג פערבונדען, ווען דיא קעפ מעגען אפילו אמאל זיין פערשיעדען. דיא בורזשואזיע זינגט אין נאציאנאלע ראמקעס, ביי „פאטריאטישע ימים טובים. דאס פראלעטאריאט זינגט אבער ביי אינטערנאציאנאלע פערזאמלונגען.

מען דארף אבער געדענקען, אז דיעזער געדאנק איז ניט א שיללער'ס „ליעד אן די פרייד“, וועלכע קלינגט אוים:

ניין, אונזער געזאנג איז א קאמפף־געזאנג פולל מיט צארן און ראכע! געגען וועמען איז אבער דער צארן געגען דיא רעגירונגען, וויא זיי האבען זיך אויסגעבילדעט, און געגען זייערע אונגערעכטיגקייטען. דאס הייסט: דער פראלעטארישער אינטערנאציאנאליזמוס איז אין דער זעלבער צייט אין א געוויסען זין געגען נאציאנאליזמוס און דערמיט אונטערשיידעט ער זיך שארף פון בורזשואזנעם אינטערנאציאנאליזמוס.

איבערזעצט פון א. מ. ר.

קורצע געדאנקען.

פון א. דיומא דעם אינגערן.

מיר טאדלען ביי אנדערע דיא פעהלערן, פון וועלכע מיר האבען קיין נוצען ניט.

עס איז אפטמאהל זעהר אונאנגענעהם צו טהאן זיין פפליכט. עס איז אבער קיין מאהל ניט אזוי אונאנגענעהם וויא צו פיהלען, אז מען האט דיא פפליכט ניט ערפילט.

ראשקופאלד זאגט: „מיר האבען אלע קראפט גענוג אריבערצוטראגען פרעמדע אונגליקען,“ ער וואלט נאך געדארפט פערענדיגען: „מיר האבען אבער אפט ניט אזוי פיעל קראפט אריבערצוטראגען זייער גליק.“

דיא ערפאהרונג און דיא פילאזאפיע, וועלכע פיהרען ניט צו בארמהערציגקייט און מיטלייד, זיינען ניט ווערטה, וואס זיי קאסטען.

צו שיינקען פריינדשאפט צו א מאן איז נויטיג צייט. צו שיינקען פריינדשאפט א פרוי איז נויטיג נור א געלעגענהייט.

דיא קייטען פון חתונה זיינען אזוי שווער אז מען מוז האבען צוויי מענשען זיי צו טראגען. אפט מאהל זאגאר דריי.

ווען דיא מענשען וואלטען פערברויכט פאר דעם אנדערנס נוצען נור א פיערטעל פון דעם, וואס זיי פערשווענדען פארן אייגענעם שאדען, דאן וואלט אונגליק פארשוואונדען פון דער וועלט.

מיין מיינונג וועגען דעם מאראלישען אונטערשיעד צווישען מאן און פרוי: דער מאן איז מעהר. דיא פרוי זעהט אוים מעהר.

עס טרעפט אז איך בין זיך מיאש. דאס טרעפט דאן, ווען איך זעה אז פאר דעם זשעניע איז דא א גרענעץ, פאר דיא נארישייקייט אבער זיינען קיינע גרענעצען ניטא.

זיין גוט צו אלע מענשען איז גרינגער און קאסט ביליגער, וויא זיין גוט צו א געוויסע פערזאן.

דיסקוטיר ניט, ווארום דו וועסט קיינעם ניט איבעררייד־ען. מיינונגען זיינען גלייך צו צוועקעם: וואס מעהר מען קלאפט אין זיי, אלץ טיעפער זיצען זיי.

ווער עס פערשטעהט ניט וויא צו לערנען פון זיין אייגענעם אונגליק, דער האט איהם כשר פערדיענט.

פאר וואס זיינען כמעט אלע קליינע קינדער אזוי קלוג, און דיא מייסטען ערוואקסענע מענשען זיינען אזוי נארישׁ? דיא נארישקייט מוז מן הסתם דאך זיין דיא פרוכט פון ערציהונג.

א סך מענשען האבען אויף קיין זאך ניט אזוי פיעל הרטה, וויא אויף דאס ביסעלע גוטעס, וואס זיי האבען געטהאן.

דיא ענגלישע ארבייטער בעוועגונג

אין דיא לעצטע 25 יאָהר.

אין דער ארבייט, צו ערוועקען דאָס פּאָליטישע בעוואוסטזיין ביי דיא ענגלישע ארבייטער, האָט אויך א גרויסען אנטהייל גענומען דיא „אינדעפּענדענט לייבאָר פּארטיי" (אונאבהענגיגע ארבייטער פּארטיי). דיעזע פּארטיי האָט זיך געגרינדעט אין יאָהר 1893 אונטער דער ווירקונג פון קיר הארדי, ראָבערט בלאטש־פּארד 1) און אנדערע. דער צוועק פון דיזעה פּארטיי איז אין אנפאנג געווען צו בילדען דיא ארבייטער אין אַן אונאבהענגיגער פּאָליטישער אָרגאניזאציאָן, וואָס זאָל זוכען צו זיין פאר־טרעטען אין פּארלאמענט דורך אייגענע דעפּו־טאטען, וועלכע זאָלען אויסווירקען גינסטיגע, געזעצע פאר דיא ארבייטער קלאַס. ווען זיא האָט אָבער אָנגעפאנגען איהר טהעטיגקייט, האָט זיא איהר אויפגאבע געמאכט ברייטער און האָט צוגעגעבען צו איהר פּראָגראם אַן אמענדמענט, וועלכער ערקלעהרט, אז דיא פּארטיי שטרעבט צו פערוואנדלען דאָס פּריוואט־אייגענטהום אין קהל'שע אייגענטהום און זיא איז געוואָרען אַ'ן אויסגעשפּראָבענע סאָציאליסטישע קערפּער־שאַפט.

דיא „אינ. ל. פּ." האָט געפונען, מעהר אָדער ווייניגער, א גינסטיגען באָדען פאר איהר טהעטיגקייט און זי איז זעהר גיך און שטארק געוואקסען. ביי דיא אלגעמיינע וואהלען פון יאָהר 1895 האָט איהר שוין געלונגען, כאָטש זיא איז נאָך געווען אזוי יונג, — ארויסצושטע־לען איבער דרייסיג קאנדידאטען, וועלכע האָבען בעקומען א סך הכל פון 44,321 שטימען. דיא ס. ד. פּ. האָט ביי יענע וואהלען אויך ארויסגע־שטעלט קאנדידאטען, זיי זיינען אָבער געווען זעהר ווייניגע אין צאָהל — ניט מעהר וויא פיער, און זיי האָבען בעקומען 3,730 שטימען. קיין איינציגער פון דיא ארויסגעשטעלטע קאנ־דידאטען, סאי פון דיא אינ. ל. פּ., סאי פון דיא ס. ד. פּ. איז ניט אויסגעוועהלט געוואָרען. זיי זיינען אלע דורכגעפאלען. אָבער דיא אגיטאציאָן וואָס איז אין דער צייט פון דעם וואהל־קאמפּף אָנגעפיהרט געוואָרען, איז ניט פערלוירען גע־גאנגען. זיא האָט פארשפּרייט זאמען, וועלכע האָבען מיט דער צייט ארויסגעוואקסען, און וועדליג עס צייגט זיך, האָט מען פון זיי גוטע פרוכטען צו קלייבען...

דיא טרייד־יוניאָנס, וועלכע האָבען זיך אין דיא ניינציגער יאָהרען מעכטיג ענטוויקעלט, ציילענדיג באלד צוויי מיליאָן מיטגלידער 2) האָבען זיך אין אנפאנג געצייגט געגנעריש צו דער אינ. ל. פּ., גראדע וויא צו דער ס. ד. פּ. דער פערשימעלטער גייסט פון דעם אלטען טרייד־יוניאָניזמוס איז נאָך ניט אין גאנצען פערשוואונדען, זאָגאר היינט צו טאָג. איבער־הויפּט דאמאָלס, מיט צעהן יאָהר צוריק, איז ער נאָך געווען שטארק געגוג צו האלטען אונ־טער זיין איינפלוס דיעזע ארבייטער אָרגאניזאָ־ציאָנען און זיי האָבען פון א זעלבסטשטענדיגער, אונאבהענגיגער פּאָליטיק ניט געוואָלט הערען און ניט וויסען. מיט דער צייט זיינען זיי אָבער צום שכל געקומען. דערצו האָט אָהן א שום ספק געהאָלפען ניט נאָר דיא אגיטאציע פון די סאָציאליסטישע פּארטייען ס. ד. פּ. און אינ. ל. פּ., זאָנדערן אויך דיא אלגעמיינע בעדינגונגען און ענטוויקלונג.

פון יאָהר 1893 און ווייטער האָבען דיא עקאָנאָמישע קעמפּפע פון דיא ענגלישע אר־בייטער זיך ניט אזוי גוט איינגעגעבען, 3) וויא דיא סטאטיסטיק האָט אונז געוויעזען, כאָטש זיי זיינען געווען גוט אָרגאניזירט. דער סטרייק פון דיא קוילען־מיינער פון 1893, וועלכער האָט אומפאסט 300,000 ארבייטער און וועלכער ווערט גערעכענט פאר דעם גרעסטען סטרייק, וואָס דיא קוילען־מיינערס האָבען אין ענגלאנד אָנגעפיהרט, האָט זיך שוין ניט געענדיגט מיט דעם זעלבען ערפאָלג, וויא דער דאָקע־סטרייק. א'ן אנדערער גרויסער סטרייק, וואָס איז גע־בליבען אין דער געשיכטע פון דער ארבייטער־בעוועגונג, דער סטרייק פון דיא אינזשינירס, 1897-1898, איז גאָר פערלוירען געגאנגען. און דיא מייסטע סכסוכים וועלכע זיינען סאי וויא סאי געוואָרען ווייניגער אין צאָהל, האָבען זיך

1) דער רעדאקטאָר פון דער פערשפּרייטעסטער סאָציאליסטישער צייטונג אין ענגלאנד, די קלאריאָן.

2) יעצט צעהלען זיי נאָך מעהר, לערך צוויי און א פערטעל מיליאָן.

3) זעה „צוקונפט", אפּריל, זייטע 18.

געענדיגט מעהר צו גונסטען פון די בעלי־הבתים, איידער פון דיא ארבייטער. דאס אלעס איז ניט געבליעבען אהן א ווירקונג אויף דיא מחות פון דיא ארבייטער. פארקעהרט, עס האט ביי פיעלע אויפגעטרייסעלט דאס בעוואוסטזיין און זיי האבען אנגעפאנגען בעגרייפען דאס, א חוץ דיא עקאנאמישע קעמפפע, א חוץ דיא סטרייקס, איז נאך פאראן א מיטעל צו פארבעסערען דיא לאגע פון דיא ארבייטער — דער פאליטישער קאמפף, און זיי האבען אנגעפאנגען זוכען דיא מעגליכקייט דיעזען קאמפף־מיטעל צו בענוצען.

אין יאהר 1899, אויף דעם טרייד־יוניאן קאנגרעס, וואס האט שטאטגעפונען אין פלי־מוטה, איז פארגעשלאגען און דורכגעפיהרט גע־ווארען א רעזאלוציאן, איינצורופען א קאנ־פערענץ פון דיא טרייד־יוניאנס, קאאפעראטיווע פעראיינען און סאציאליסטישע ארגאניזאציאנ־גען, וועלכער זאל זיך באשעפטיגען מיט דער־פראגע: וויא אזוי דיעזע קערפערשאפטען זאל־לען צוזאמען קענען ארבייטען, צו שאפען א זעלבסטשטענדיגע, אונאבהענגיגע פאליטישע באוועגונג פון דיא ארבייטער אין ענגלאנד?

דיא צוויי סאציאליסטישע פארטייען, דיא ס. ד. פ. און אינ. ל. פ. האבען איניגע מאהל געמאכט פראבעס זיך צו פעראייניגען. נאר דיעזע פראבעס זיינען דורכגעפאלען. דיא ס. ד. פ. האט פערלאנגט א פאלשטענדיגע צוזא־מענשמעלצונג פון ביידע פארטייען אין איין פארטיי; דיא אינ. ל. פ. איז געווען געגען דער־צוזאמענשמעלצונג. זיא האט זיך נאר גע־וואלט פערבינדען מיט דער ס. ד. פ. אויף פע־דעראטיווע יסודות. אויף דעם אויפרוף פון דעם טרייד־יוניאן קאנגרעס האבען זיי אבער ביידע געענטפערט מיט צושטימונג און צופריע־דענהייט. דיא קאנפערענץ האט שטאטגעפונען דעם 27טען און 28טען פעברואר 1900 אין לאנ־דאן. עס זיינען געווען אנוועזענד 129 דעלעגא־טען, פארשטעהער פון 568,177 ארבייטער אר־גאניזירט אין דיא טרייד־יוניאנס, ס. ד. פ. און אינ. ל. פ. עס זיינען אויך געווען אנוועזענד פארטרעטער פון דער פעביען סאסייעטי. נאר דיא קאאפעראטיווע פעראיינען האבען קיין אנ־טהייל ניט גענומען.

אויף דיעזער קאנפערענץ זיינען פארגע־שלאגען געווארען צוויי רעזאלוציאנען:

איינע האט ערקלעהרט, אז דיא ארבייטער דארפען זיין פארטרעטען אין פארלאמענט די־רעקט דורך אזעלכע פערזאנען, וואס זיינען איז סימפאטהיע מיט דיא פאדערונגען און פער־לאנגען פון דיא ארבייטער ארגאניזאציאנען, און וועלכע מוזען זיין ארויסגעשטעלט אלס קאנדי־דאטען פון דיעזע קערפערשאפטען. דורך דיעזער רעזאלוציאן איז אויך ערקלעהרט געווארען, אז דיא ארבייטער, וועלכע ווערען ארויסגעשטעלט אלס קאנדידאטען פון דער ליבעראלער אדער קאנסערוואטיווער פארטיי, קענען ניט בעטראכ־טעט ווערען אלס דירעקטע פארטרעטער פון דיא ארבייטער אינטערעסען.

דיא צווייטע רעזאלוציאן האט ערקלעהרט, דאס דיא דעפומאטען, וועלכע וועלען געשיקט ווערען אין פארלאמענט פון דיא ארבייטער אליין, אויף דעם אופן ווי עס ווערט בעשטימט אין דער ערשטער רעזאלוציאן, מוזען בילדען א'ן אונאבהענגיגע גרופע, וואס זאל זוכען אויסצו־ווירקען גינסטיגע געזעצע פאר דיא ארבייטער.

ביידע רעזאלוציאנען זיינען געפאסט גע־ווארען און מען האט אויסגעוועהלט א'ן עקזע־קוטיוו־קאמיטעט פון 12 פערזאנען: 7 פאר־טרעטער פון דיא טרייד־יוניאנס, 2 פון דער ס. ד. פ. 2 פון דער א. ל. פ. און 1 פון דער פעביען סאסייעטי, אז זיי זאלען דורכפיהרען דיא בע־שליסע פון'ם קאנפערענץ אין לעבען. דזש. ריימסיי מאקדאנאלד 4) איז אויסגעוועהלט געווארען אלס סעקרעטער און אזוי איז דיא „ליבאר רעפרעזענטייטשאן קאמיטע" (אר־בייטער־פערטרעטונגס קאמיטעט) געגרינדעט געווארען.

אין יאהר 1899 האט זיך נאך געגרינדעט דיא „פעדעריישאן אף טרייד יוניאנס" (דער בונד פון דיא פראפעסיאנעלע פעראיינען). דיע־זע קערפערשאפט איז א צוזאמענבונד פון פיע־לע ענגלישע טרייד־יוניאנס, מיט דעם צוועק, דאס זיי זאלען אונטערשטיטצען איינע דיא אנדערע אין דיא קעמפפע, וואס זיי האבען צו פיהרען געגען דיא בעלי־בתים. אין אלגעמיין שטרעבט אבער דיעזע פעדעראציאן אויסצוגלייי־כען דיא סכסוכים, וועלכע ענטשטעהען צווישען ארבייטער און ארבייט־געבער דורך פשרות, אר־ביטריישאן; זיא זוכט אויסצומיידען דיא עפענטליכע קעמפפע צווישען ארבייט און קאפ־פיטאל. איהר ווירקונג איז דערפאר ניט קיין ענטשיעדענע.

דעם וויכטיגסטען פלאטץ, אין דער אר־בייטער באוועגונג פון ענגלאנד, היינט צו טאג,

4) מאקדאנאלד איז א געוועזענער לעהרער און זשורנאליסט. יעצט זעהר א וויכטיגער מאן אין דער ארבייטער בעוועגונג פון ענגלאנד. ער האט פער־פאסט א בוך „סאשיעליזם און סאסייטי", (דער סאָ־ציאליזמוס און דיא געזעלשאפט), און וועלכען ער צייגט זיך אלס אפארטוניסט.

פארנעמט „דיא לייבאר רעפּרעזענטיישאן קאָ־מיטע 5).

5.

דיא ל. ר. ק. האָט אָנגעפאנגען און געהט פאָרלויפיג אָן מיט איהר ארבייט אלס אַ זעלבסטשטענדיגע קערפּערשאפט, פערבונדען נאָר מיט דיא טרייד־יוניאָנס און דיא סאָציאָ־ליסטישע אָרגאַניזאַציאָנען, וועלכע צאָהלען איהרע געוויסע בייטרעגע פיר הוצאות און פּאָ־ליטישע אַגיטאַציאָן.

גלייך אין ערשטען יאָהר, אין וועלכען זיא האָט זיך געגרינדעט, אין יאָהר 1900 האָט דיע־זע קאָמיטע שוין געהאט אָנצופיהרען אַ וואהל־קאמפּף, מחמת גראדע אין יענעם יאָהר זיינען אויסגעפאַלען דיא אַלגעמיינע וואהלען אין ענגלאנד. דיא פעהעלטניסע זיינען פאר איהר אפילו ניט געווען קיין גינסטיגע: ענגלאנד איז צו יענער צייט געווען פערקאָכט אין דער מלחמה מיט די בורען און דיא פּאַטריאָטישע משוגעת האָט כמעט דאָס גאַנצע פאָלק פאַר־כאַפּט. קיין גרויסע אגיטאַציאָן האָט מען ניט געקענט אָנפיהרען, מחמת יעדער ווער עס האָט געוואגט זיך אויסצודריקען מיט עפּעס געגען דיא אָנפיהרער פון דיעזער שוידערליכער און בלוטיגער מלחמה — געגען דער קאָנסערוואַטי־ווער רעגיערונג, האָט געשטעלט זיין לעבען אין אַ סכנה. דיענע פאַרבערייטונגען האָט מען אויך ניט געהאט, ווען צו מאכען: דיא צייט איז זעהר קורץ געווען. דאָך, ניט קוקענדיג אויף דאָס אַלעס האָט דער ל. ר. ק. זיך איינגע־געבען אַרויסצושטעלען ביי דיעזע וואהלען 15 קאַנדידאַטען, וועלכע האָבען בעקומען אַ סך־כל פון 62,678 שטימען אין פון וועלכע עס זיינען אויסגעוועהלט געוואָרען צוויי: קיר האַר־די און ריטשארד בעל. דער צווייטער, זייענ־דיג ענג פערבונדען מיט דער ליבעראלער פּאַר־טיי, האָט זיך נאָכהער אָבגעטהיילט פון דיע־זער קאָמיטע. אָבער אין פערלויף פון יאָהר 1900 ביז 1905 האָט איהר געלונגען אריינצו־שיקען דורך דיא נאָך־וואהלען (צופעליגע וואהל־לען) דריי אנדערע דעפּוטאַטען אין פּאַרלאַמענט און זיי צוזאַמען מיט קיר האַרדי, האָבען דאָר־טען געבילדעט דיא אונאבהענגיגע ארבייטער גרופּע.

דיא כ. ד. פ. האָט מיט דער ר. ר. ר. ניט געהעבט גאַנג בשלום. אויף דעם קאָנפערענץ, וואָס דיעזע קאָמיטע האָט אָבגעהאַלטען אין יאָהר 1901 איז פאָרגעשלאָגען געוואָרען אַ רע־זאָלוציאָן, אַז דיא קאַנדידאַטען, וועלכע דיא ל. ר. ק. וועט ארויסשטעלען זיין סאָציאָ־ליסטען. דיא ס. ד. פ. האָט ערקלעהרט, אַז אַ'ן אונאבהענגיגע פּאָליטישע ארבייטער פּאַרטיי מוז זיין אַ סאָציאָליסטישע פּאַרטיי, מחמת דער סאָציאָליזמוס איז דער איינציגער אמת'ער אי־דעאַל, דער איינציגער פּאָליטישער גלויבען פון דיא ארבייטער. אוים פּראַקטישע טעמים האָט דיא מאַיאָריטעט פון דער ל. ר. ק. מיט דער ס. ד. פ. ניט איינגעשטימט און האָט יענע רע־זאָלוציאָן פערוואָרפען. דיא ס. ד. פ. האָט דער־פאַר צוריקגערופען איהרע פּאַרטרעטער און האָט זיך צוריקגעצויגען פון דער ל. ר. ק.

דיא ל. ר. ק. איז אָבער געגאַנגען פאָר־ווערטס מיט איהר ארבייט און מיט דער הילפע פון דער א. ל. פּ., וועלכע האָט איהר געליפערט דיא בעסטע אַגיטאַטאָרישע קרעפטען, האָט זיא געמאַכט געוואַלדיגע פאָרטשריטע. ביז צו דעם ערשטען קאָנפערענץ האָבען זיך צו איהר אָנ־געשלאָסען קערפּערשאַפטען, מיט 375,931 מיט־גליעדער. ביז צו דעם צווייטען קאָנפערענץ איז דיא צאהל פון דיא אָנגעשלאָסענע קערפּערשאַפּ־טען אַזוי ווייט געוואַקסען, אַז זיא האָט שוין ערהאַלטען בייטרעגע פון 469,311 מיטגליעדער. ביז צום דריטען קאָנפערענץ איז דיא צאָהל פון די בייטרעגע געווען 736,000 און יעצט האָט דיא ל. ר. ק. אַ מיטגליעדערשאַפט, פון אַ מי־ליאָן. מיט דער צייט איז זיא אויך פּראָ־גרעסיווער געוואָרען אין איהרע שטרעבונגען און אויף איינעם פון איהרע קאָנפערענצען האָט זיא געפאַסט אַ רעזאָלוציאָן, וועלכע ערקלעהרט, אַז דער ציעל פון דער קאָמיטע איז: „אָבצו־שאַפען דיא געגענווערטיגע האַפּטאַרבטישע האָנקערענין־אָרדנונג און איינפיהרען דעם הער־שען קאָנטראָל און בעזיץ פון אַלע מיטלען פון שאַפונג, פאַרטהיילונג און אויסטווישונג פון עשירות, דאָס הייסט מיט אַנדערע ווערטער איינפיהרען אַ סאָציאַליסטישע אָרדנונג.

צו דעם וואוקס פון דיעזער קאָמיטע האָט אויך פיעל מיטגעהאָלפען דיא „טאַף ווייל דע־סיזשאָן" 6). (דער בעשלוס פון טאַף ווייל). זיא

5) זינט דער ארטיקעל איז געשריעבען געוואָ־רען האָט דיא ל. ר. ק. שוין אָבגעהאַלטען אַ נייעם קאָנגרעס, אויף וועלכען זיא האָט אויך מענה השם געווען: זיא טראָגט היינט אַ פּאַסענדערען נאָמען „די ענגלישע ארבייטער פּאַרטיי". רעדאַק.

6) מיט דער „טאַף ווייל דעסיזשאָן" איז אזא מעשה. אין יאָהר 1901 איז געווען אַ סטרייק פון אייזענבאהן־ארבייטער אינמיטן דער השגחה פון דער „אמאַלגאַמייטעד סאָסייעטי אָף רייזוויי סערוואַנטס" (דער אלגעמיינער פעראיין פון דיא אייזענבאהן־בעאמטע) און איינינגע סטרייקער האָבען געפּיקעטעט אַרום דער סטאַציאָן פון קאַרדיף. דיא אייזענבאהן קאָמפּאַניע האָט אָנגעקלאָגט דיא אָפיסערס פון דער יוניאָן, זיי געמאַכט פערלאַנטווערטיג דעפאַר. וואָס מען שטערט איהר דיא ארבייט און האָט פערלאַנגט

האָט כמעט, וויא אוועקגערויבט ביי דיא ארבייטער דאָס רעכט צו סטרייקען און צו שטע־לען שומרים (פּיקעטען), כדי צו פערהינדערן אויף אַ פרידליכען אופן דיא סקעבס פון צו פארנעהמען דיא פּלעטצער פון דיא סטרייקערס. זיא האָט אויך געשטעלט אין אַ סכנה דיא פערמעגענס פון דיא יוניאָנס, ווארום עס איז גע׳פּסקנ׳ט געוואָרען, אַז דיא בעלי־בתים זיינען באַרעכטיגט צו שאָדען־ערזאַץ, און אַז דיא יוניאָנס מוזען עס בעצאהלען, ווען זיי שטערען דיא ארבייט דורך סטרייקס וכדומה. דיעזער בעשלוס האָט מיטגעווירקט אויפצוווע־קען דעם בעוואוסטזיין פון די ארבייטער, וויא אַ היבש ביסעל אויל ווירקט אויף אַ פייער, וואָס האַלט זיך אין צופלאַקערן. יע, עס איז זיכער וויא דער טאָג, אַז דיא קאַפּיטאַליסטען פון ענג־לאַנד האָבען דורך זייער העלפער, דיא „געזעטצ־געבער" און דיא פערטהיילער פון „גערעכטיג־קייט" מיטגעהאָלפען דיא סאָציאַליסטען אין זייער ארבייט. עס פארשטעהט זיך אַליין, אַז זיי האָבען דאָס ניט געטהוען ווילענדיג און אויך ניט וויסענדיג. זייערע פארהעלטניסע האָבען זיי דערצו געצוואונגען.

דעם בכבוד׳יגען פּלאַץ, וועלכען דיא ענג־לישע קאַפּיטאַליסטען האָבען פארנומען אין דער וועלט, דורך דעם וואָס זיי זיינען געווען דיא הערשער פון דעם וועלט מארקעט, האָט אָנגעפאַנגען פון אונטער זיי צו פארשווינדען.

דיא קאַפּיטאַליסטען פון אנדערע לענדער האָבען זיך אויך אנגעפאַנגען צו דיעזען פּלאַטץ צו שטופּען.... דיא אינדוסטריע האָט זיך אין דעם לעצטען פערטעל יאָהר־הונדערט זעהר שטאַרק ענטוויקעלט אין אנדערע לענדער אויך, אַ חוץ ענגלאַנד און אונפערמיידליכערווייזע ווערט אין דיעזע לענדער פּראָדוצירט פיעל מעהר סחורות, וויא דיא איינוואָהנער האָבען די מעגליכקייט צו פארצעהרען. זיי האָבען דערפאַר אויך אָנגעפאַנגען דעם שפּיעל פון וועלט־מאַר־קעט־כאַפּעריי, אַ שפּיעל אין וועלכען ענגלאַנד איז פריהער געווען זעהר געניט... עס איז זעהר שווער געוואָרען פאַר ענגלאַנד זיך צו דערשלאָ־גען צו נייע מארקעטס און דיא, וועלכע זיא האָט געהאַט בעפאָר — דיא ענגלישע קאָלאָ־ניען, וואו זיא פלעגט אויסברייגגען איהר אי־בערפּראָדוקציאָן, האָבען אָנגעפאַנגען צו ענט־וויקלען אייגענע אינדוסטריען מיט אייגענע קאַ־פּיטאַליסטען. זיי שאַפען שוין מעהר אָדער וועניגער אליין דיא פּראָדוקטען, וועלכע מען דארף אין דיא קאָלאָניען.

זיי וואַרפען דערפאַר ארויף גרויסע אָב־צאָהלונגען אויף דיא סחורות, וואָס קומען פון אַנדערע לענדער, זאָגאַר פון ענגלאַנד 7) זיי זאָ־גען צו דיא קאַפּיטאַליסטען פון אנדערע לענדער: „ליעבע קרובים, זיטצט אייך מיט אייערע סחורות אין דער היים, דאָרט וואו מען קען אייך, מיר האָבען שוין אונזערע אייגענע גענוג"... עס איז געוואָרען אונמעגליך צו פארקויפען דיא סחורות וואָס מען שאַפט, און דאָס האָט געשאַ־פען אַ שטענדיגען קריזיס אין לאַנד. צו יעדער צייט געפינט זיך אין לאַנד אַ גאַנץ גרויסע צאָהל אונבעשעפטיגטע ארבייטער און דיא אַר־בייטס בעדינגונגען ווערען אַלץ שלימער און שלימער.

דיעזער קריזיס האָט אונפערמיידליכער־ווייזע געשאַפען צוויי שטרעבונגען. איין שטרע־בונג פון דיא ארבייטער־קלאַס, פון פּראָלעטאַ־ריאַט, וועלכער זוכט צו ברייגגען מעהר אָרד־נונג אין דער ארבייטס־צייט און אין דיא אַר־בייטס־בעדינגונגען, כדי צו באַשרענקען דיא אי־בערפּראָדוקציאָן און פארקלענערען דיא ארביי־טער־רעזערוו־ארמיי.. און אַ צווייטע שטרעבונג פון דער קלאַס קאַפּיטאַליסטען, פון דער בורזשו־אַזיע, וועלכע זוכט פאַרקעהרט, צו פארשלימערן דיא ארבייטס־בעדינגונגען, צו פאַרקלענערן דיא שכירות, צו פאַרלענגערן דעם ארבייטס־טאָג, כדי די פּראָפיטען, וועלכע מען קען מעהר ניט בעקומען פון די מסחרים, זאָלען בעקומען ווערען פון דיא ארבייטערס פּראַצע... דיא בורזשואַזיע האָט פאַרלויפיג גיכער דיא מעגליכקייט איהר שטרעבונג אויסצופיהרען, איידער דער פּראָלע־טאַריאַט, נאָר דיא בורזשואַזיע האָט אַ טבע וואָס מעהר זיא קען, מעהר וויל זיא, און כדי צו זיין זיכער אין איהר עקספּלואַטאַציאָן־אַר־בייט זוכט זיא צו באַשרענקען דיא רעכטע פון

---

7) דיא קאָלאָניען קענען עס טהון מחמת פיע־לע האָבען זעלבסט פערוואַלטונג.

אין נאַמען פון אַ געזעץ, וועלכער עקזיסטירט צו בע־שיצען פּריוואַט־אייגענטהום, שאַדען־ערזאַטץ. דער משפּט איז פאַרגעקומען פאַר אַ געריכט און דער אורטהייל איז געווען אַז דיא קאָמפּאַניע איז גע־רעכט: ארבייטער האָבען קיין רעכט ניט צו שטערען וועלכע עס איז ארבייט. אויב זיי זיינען ניט צו־פריעדען מיט דיא בעדינגונגען און ווילען סטרייקען מוזען זיי געבען פריהער אַ התראה (נאָטיס) און בעת דער סטרייק געהט אָן, טאָרען זיי ניט הינדערן אנדערע ארבייטער, (סקעבס), אין דער ארבייט... דיא יוניאָן האָט לויט דעם בעשלוס פון דיא ריכטער געמוזט צאָהלען צו דער אייזענבאַהן קאָמפּאַניע לערך אַ 30,000 פונט ($150,000) שאַדען ערזאַץ. מ. מ.

זינט דער ארטיקעל איז געשריבען איז דיא „טאָף ווייל דעסיזשאָן" שוין אָבגעשאַפט דורך אַ נייעם געזעץ וואָס איז אָנגענומען געוואָרען אין פּארלאַמענט אויף דיא פאָדערונג פון דיא ארבייטער דעפּוטאַטען. רעד.

דיא ארבייטער און אָבצושוואַכען זייער מאַכט... אָבער דאָס גראַדע האָט אין ענגלאַנד, וויא איבערראַל, געשאַפען דעם היפּוך פון דעם, וואָס דיא בורזשואַזיע האָט געוואָלט דערגרייכען; דיא ארבייטער, פיהלענדיג זיך אין געפאַהר, האָבען ענגער צוזאַמענגענומען זייערע רייהען, כדי צו קענען זיך פערטהיידיגען געגען דעם שונא און זיי האָבען אָנגעפאַנגען איהם צו פערשאַפען איבערראַשונגען....

די מפּלה פון דער קאָנסערוואַטיווער פּאַרטיי, וועלכע איז געווען די ערשטע, וואָס האָט אָנגעפאַנגען זוכען צו בעשרענקען די רעכטע פון דיא ארבייטער אין ענגלאַנד, און דער זיעג פון דער ל. ר. ק. ביי דיא אַלגעמיינע וואהלען, פון יאַנואַר 1906, בילדען דיא בעסטע בעווייזע פאַר דיעזע בעהויפּטונגען.

6.

די אַלגעמיינע וואהלען אין ענגלאַנד, אין יאַנואַר 1906, האָבען פעראורזאַכט א'ן אונגעהייערע איבערראַשונג. עס זיינען געווען דיא ערשטע וואהלען אין דער געשיכטע פון ענגלאַנד, ווען דיא ארבייטער האָבען ארויסגעשטעלט א גענוג גרויסע צאָהל אונאַבהענגיגע קאַנדידאַטען, צו צוציהען דיא אויפמערקזאַמקייט פון דער פּאָליטישער וועלט. עס זיינען געשטאַנען 57. 8) קאַנדידאַטען פון דער ל. ר. ק. 7 פון דער ס. ד. פּ. און 2 פון דער אי. ל. פּ. מיט דער ס. ד. פ. צוזאַמען. 9)

דיעזע אָרגאַניזאַציאָנען האָבען אנגעפיהרט א טהעטיגע אַגיטאַציאָן בעפאָר דיא וואהלען. זיי האָבען ארויסגעלאָזען טויזענדער אויפרופע צו דיא ארבייטער, און דיא אויפרופע האָבען ענטהאַלטען קלאָהרע ערקלעהרונגען מכח דעם, וואָס זיי ווילען און פערלאַנגען. דיא הויפּטפאָרדערונג איז געווען זעלבסט־שטענדיגע ארבייטער פּאָליטיק, וועלכע זאָל זיין אונאַבהענגיג פון דער פּאָליטיק פון דיא אנדערע פּארטייען און זאָגאַר געגען יענע אנדערע פּארטייען געריכטעט. פיעל האָט נאָך מיטגעהאָלפען צו דיעזער אַגיטאַציאָן אַן אויפרוף, ארויסגעלאָזען פון דיא טרייד יוניאָנס אליין אין מיטען דעצעמבער 1905. דאָרט געפינט זיך צווישען אנדערע פאָלגענדע ערקלעהרונג: „אין דער פערגאַנגענהייט האָבען דיא ארבייטער געהאַט צו קעמפּפען מיט גרויסע הינדערניסע, האָבענדיג געגען זיך דעם פּאַרלאַמענט, וואו דיא מאַיאָריטעטען האָבען בעלאַנגט צו דער קאַפּיטאַליסטישער קלאַסע. איהר, ארבייטער, זיינט דיא שאַפער פון אַלע רייכטהימער פון לאַנד און, האָבענדיג דאס וואהל־רעכט, דאַרפט איהר עס בענוצען פיר אייערע אייגענע אינטערעסען. דיא בעלי־בתים זאָרגען פאַר זיך, זיי נוצען אוים זייער גאַנצען איינפלוס, כדי צו צושפּאַלטען אייערע רייהען און זיי ריידען אייך איין צו שטימען פאַר זייערע אינטערעסען אנשטאַט פיר אייערע אייגענע. דער טרייד־יוניאָן־קאָנגרעס האָט יאָהר איין, יאָהר אוים געפאַסט רעזאָלוציאָנען, דורך וועלכע מען האָט פערלאַנגט סאָציאַלע רעפאָרמען, אָבער דיעזע רעפאָרמען קענען אויסגעפיהרט ווערען נאָר דאַמאַלס, ווען איהר וועט שיקען אין פּאַרלאַמענט דעפּוטאַטען פון א'ן אייגענע ארבייטער פּארטיי.“..

מען האָט פון דעסטוועגען דאָך ניט ערוואַרטעט אַזאַ גלענצענדען רעזולטאַט. דיא 66 קאַנדידאַטען, אונאַבהענגיגע ארבייטער און סאָציאַליסטען, האָבען בעקומען איבער 300,000 שטימען און 30 11) פון זיי זיינען אויסגעוועהלט געוואָרען. „דיא צאָהל איז ניט קיין גרויסע צווישען דיא 670 דעפּוטאַטען פון פּאַרלאַמענט“ — שרייבט דיא לאָנדאָן „טיימס“ פון 30 יאַנואַר 1906 — „אָבער אין פערגלייך מיט דער פריהערדיגער צאָהל איז זיא זעהר גרויס, זיבען מאָהל אַזוי גרויס“... דיעזער רעזולטאַט האָט איבערראַשט דיא עפענטליכע וועלט און דיא קאָנסערוואַטיווע פּרעסע פון ענגלאַנד איז אין גרויס שרעקען. זיא ערקלעהרט אָפען און פריי, אז דיא ענטשטעהונג פון דער פּאָליטישער ארבייטער פּארטיי און דער זיעג, וואָס זיא האָט געהאַט זיינען שלעכטע סמנים, וועלכע צייגען, אז דיא סאָציאַליסטישע „געפאַהר“ פאַנגט זיך אָן ענטוויקלען אין ענגלאַנד.... דיא ליבעראַלע פּרעסע מאַכט זיך פאָרלויפיג האַרץ. זיא ערקלעהרט, אז דער „רוח“ איז ניט אַזוי שוואַרץ, וויא מען מאָהלט איהם... זיא טרייסט זיך דערמיט וואָס דיא אויסגעוועהלטע ארבייטער־קאַנדידאַטען זיינען גאַנץ „פערנונפטיגע“ מענשען און זיא האָפט, אז זיי וועלען מיטהעלפען דער ליבעראַלער פּארטיי דורכצופיהרען רעפאָרמען און וועלען ניט ארויסשטעלען קיינע „עקסטרעמע“ פאָרדערונגען—. מיר מעגען אָבער זיכער זיין, אז זי וועט זיך באַלד ארומזעהען, דאס איהרע

8) 30 פון זיי זיינען מיטגליעדער פון דער א. ל. פּ., 1 מיטגליעד פון דער ס. ד. פּ., דיא אנדערע 26 זיינען אויסגעבאַט טרייד־יוניאָניסטען.

9) עס זיינען נאָר געשטאַנען 18 קאַנדידאַטען פון דיא מיינער יוניאָנס, נאָר זיי שטעהען מעהר אָדער ווייניגער אין פערבינדונג מיט דער ליבעראַלער פּארטיי.

10) פון דיא 30 זיינען 16 סאָציאַליסטען, (15 מעמבערס פון דער אי. ל. פּ. און איינער א מיטגליעד פון דער ס. ד. פּ.) דיא אנדערע 14 זיינען אונאַבהענגיגע טרייד־יוניאָניסטען, מעהר אָדער ווייניגער אין סימפּאַטהיע מיט דעם סאָציאַליזמוס.

טרייסטונגען זיינען געווען אומזיסט און איהרע האָפנונגען פּוסטע...

וועלכע עס וועט זיין דיא שטעלונג פון דער ארבייטער פּארטיי אין דעם יעצטיגען פּארלאַמענט, זאָגט מען, אז מען קען בעשטימט נאָך ניט וויסען. איהר פּראָגראַמע ענטהאַלט פּאָרלויפיג נאָר באַלדיגע רעפאָרמען: דיא בארעכטיגונג פון דיא טרייד־יוניאָנס אין זייער קאַמפּף געגען דיא בעלי בתים, דיא פערזיכערונג פון זייערע פאָנדס, א בעסערע איינאָרדנונג אין דיא ארבייטס־בעדינגונגען; ארבייט פון׳ם שטאַאט פאַר דיא אונבאַשעפטיגטע ארבייטער; אויסהאַלטען מיט נאַהרונג דיא קינדער אין דיא שוהלען (12) וכדומה (13) און מען וויים נאָך ניט וואָס פאַר א שטעלונג דיא ליבעראַלע רעגיערונג וועט נעהמען צו דיעזע רעפאָרמען, טראָטץ דעם, וואָס מען האָט געזעהען מיט וויפיעל ביטערקייט און עקשנות דיא ליבעראַלע פּארטיי האָט באַקעמפּפט אלע קאַנדידאַטען פון דער ס. ד פּ. (14) און פיעלע פון דער ל. ר. ק.

דיא ריבעראַלע פּארטיי האָט פאָרלויפיג פאַרשריען דיא וועלט מיט איהרע פאַרשפּרעכונגען, פיעלע פּראָגרעסייע ערעמענטען זאָגאַר גלויבען, אז זיא מיינט ערנסט דערמיט און ערוואַרטען פון איהר וויכטיגע רעפאָרמען, זיי וועלען אָבער באלד האָבען דיא געלעגענהייט צו ערפאַהרען, אז עס איז געווען א נאַריש איינרעדעניש, א פּוסטע פאָרשטעלונג. סוף כל סוף איז דיא ליבעראַלע פּארטיי צוזאַמענגעשטעלט מייסטענס פון בורזשוען, וועלכע וועלען פאר די אינטערעסען פון זייער קלאַס פארבייגען דעם געפיהל פון גערעכטיגקייט, אויב זיי בעזיצען איהם אפילו, און זיי וועלען זיך אויך ניט שעהמען צו טרעטען זייערע פאַרשפּרעכונגען, זיך אַליין אויסלאַכען פון זיי, וויא עס האָט שוין אזוי פיעל מאָהל פּאַסירט. „צו צוזאָגען רעפאָרמען“ און „דורכפיהרען רעפאָרמען“ זיינען צוויי בעזונדערע זאַכען; דאָס ערשטע האָבען דיא ליבעראַלען געטהון, דאָס צווייטע וועלען זיי זיך ניט איילען, בעזונדערס ניט, ווען עס וועט זיך האַנדלען וועגען ערנסטע רעפאָרמען. אויב דיא ארבייטער פּארטיי וועט זיי ניט צודריקען, וועלען זיי זוכען זיך אויסצודרעהען מיט נייע פאַרשפּרעכונגען, דאָס מאָהל מעגען מיר אָבער האָפען אז איהר וועט זיך ניט איינגעבען זיך אויסצודרעהען. עס האָבען זיך שוין אנגעקליעבען צופיעל ערפאַהרונגען, אז מען זאָל נאָך קענען דעם ארבייטער־עולם איינשלעפערן מיט זיסע רייעדאַך.

דיא צוקונפט איז פאר אונז קלאָהר: דיא יעצטיגע פערשידענהייט צווישען דיא ארבייטער רייהען וועט מיט דער צייט פערשווינדען. דיא ארבייטער וועלען ענדליך אנהייבען צו פאַרשטעהן ניט נאָר זייער מאַכט און זייער לאַגע, נאָר אויך זייער ראָלע, אין דער געשיכטע. זיי וועלען מוזען אננערקענען, אז זייער איינציגער אידעאַל קען זיין דער סאָציאַליזמוס, מחמת נאָר ער קען אבשאַפען אלע שלעכטיגקייטען פון דער געזעלשאַפט, נאָר ער קען ברייגען דער מענשהייט דיא פאָלשטענדיגע גאולה פון אלע צרות און ליידען. דאַן וועלען אלע ארבייטער און סאָציאַלדעמאָקראַטישע אָרגאַניזאַציאָנען זיך פעראייניגען אין איין גרויסע מעכטיגע „פעראייניגטע־סאָציאַליסטישע־ארבייטער־פּארטיי“. און דערמיט וועט אבגעשלאָסען ווערן דיא געשיכטע פון דער איבערגאַנגס־פּעריאָדע און דער ענגרישער ארבייטער באַוועגונג. זיא וועט פאָלשטענדיג האָבען דורכגעגאַנגען דעם לאַנגען וועג פון דעם אלטען טרייד־יוניאָניזם צו דעם מאָדערנעם סאָציאַליזמוס. מאַנטשעסטער, פעברואַר 1906.

מאָרריס מיילער.

---

11) איבערהויפּט געגען אונזער חבר היינדמאַן האָט זיא בענוצט אלע מעגליכע מיטלען איהם ניט דורכצולאָזען אין פּארלאַמענט. דיא ליבעראַלע פּארטיי האָ טגעגען איהם ארויסגעשטעלט אן ארבייטער, מאַדיסאָן, א געוועזענעם טשערמאַן פון א טרייד־יוניאָן קאָנגרעס. ער האָט מיטגעשטימט צו ווערען א ווערקצייג פון דער בורזשואזיע געגען דיא אינטערעסען פון זיין קלאַס. היינדמאַן האָט טראַץ דעם בעקומען 4932 שטימען, מאַדיסאָן האָט געהאַט מיט 300 מעהר און איז אויסגעוויילט געוואָרען.

12) דיא רעפאָרם איז שוין דורכגעפיהרט געוואָרען אין פּארלאַמענט. דאָס איז געווען דער ערשטער געזעץ פּראָיעקט וואָס דיא ארבייטער פּארטיי האָט ארייגגעטראָגען און זעהר לייכט אויך דורכגעפיהרט. רעד.

13) דיא פראגע וועגען א אלגעמיינע פּראָגראַם איז היים דעבאַטירט געוואָרען אויפן לעצטען קאָנגרעס נאָך דיא וואהלען און אויך דעם מאָהל האָט מען זיך נאָך ניט געקענט בעשליסען אזא פּראָגראַם אויפצושטעלען. דיא נייע פּארטיי מוז נאָך הפּנים האָבען מעהר צייט ביז דיא פערשיעדענע טהיילען וועלען איינגעהן אין שטארקער צוזאַמענוואַקסען. רעדאַק.

שלום יעקב אבראמאוויטץ

(מענדעלע מוכר ספרים.)

ישלום).

שלמה ר׳ חיים׳ס (אויך ניט געענדיגט אזוי וויא דער „ווינש פינגעריל״) איז מעהר אויטאָביאָגראפיע וויא ערצעהלונג. פיעלעם פון אבראמאָוויטש׳עס אייגענעם לעבען געהט אריין אויך אין „ווינש־פינגעריל״, אָבער אין „שלמה ר׳ חיים׳ס״ איז כמעט גאָר קיין אנדער זאך ניטאָ. אבראמאָוויטש האָט זיך דאָ פארנומען איבערגעבען פאר דיא צוקונפטיגע אידישע דורות א בילד פון דעם פארציייטיגען לעבען, פון דיא זאכען און מענשען וועלכע ער האָט באגעגענט אין קאפוליע און אין דער דארף מעלניקע, פון דיא געדאנקען און געפיהלען וועלכע דיא אלע זאכען האָבען אין איהם ארויסגערופען, און פון דיא פארנאנדערוויקלונג פון זיין אייגענער נשמה. דיא בילדער זיינען קלאָר, דיא פסיכאָלאָגישע שילדערונג איז טיעף. קיין מגידות איז דאָ כמעט ניטאָ, ווייל דאָ פעהלען ביידע, אי דער דערוואקסענער אבראמאָוויטש, אי זיין „ספעציעלער אגענט״ ר׳ מענדעלע. „שלמה ר׳ חיים׳ס״ איז א קלאָרע געוויסענהאפטע שילדערונג פון דעם גייסטיגען לעבען פון דיא ליטווישע אידען אין דיא 40־ער און 50־ער יאָהרען, און אלס אזעלכע דארף עס שטודירט ווערען פון אלע ליעבהאָבער פון אידישע קולטור.

.4

אזוי וויא אבראמאָוויטש איז אין עצם מעהר מגיד איידער נאָוועליסט, קומט מכילא אויס, אז אין א ווערק וואָס פרעטענדירט גאָר ניט אויף קיין ערצעהלונג, און איז ניט געבונדען פון דעם סדר און אָרדנונג וואָס פאָדערן זיך פון אן ערצעהלונג, אז דאָרט דארף זיך זיין מגיד׳ישער טאלאנט פיהלען אם פרייסטען און דארף ארויסווייזען זיין גרעסטע גאונות, זיין געוואלטיגסטע זאָגערייי. דאָרט פיהלט זיך אבראמאָוויטש ברייי צו דרש׳ענען פסוקים, צו זאָגען תורה, צו חקר׳ענען זיך, פילאָזאָפירען, צוגיסען זיך אין יאָמערען און געשרייען. דאָרט קען ער זיך פריי אָפּרייידען פון הארצען, קלאָגען אויפ׳ן עבר, רייסען קברים, דורכנעהמען דיא נשמות פון עולם מיט א מוסר וואָס שטעכט וויא מיט שארפע שווערדען, און אָנגעצונדען ווערען מיט רוח הקודש און שטורעמען מיט ירמיהו הנביא׳ס פעך און שוועבעלדיגע „תמרורים״.

אָט אזא מין פרייעס ווערק איז דיא „קליאָטשע״ (1873). וואָס איז ניט קיין ערצעהלונג, נאָר א מין ביטערער, לאנגער, צונויפגעפלאָכטענער פעליעטאָן. אלעס שטייעפט, ווארפט זיך און זידט וויא א סמבטיון.

דיא „קליאָטשע״ איז א זעלטענע שטוקעריי פון משונה ווילדע פעדים, אין משונה׳דיגע קאָרייען און בהוטיגע טייערען. דאָס איז דיא געשיכטע פון דעם אידישען פאָלק: זיין פערגאנגענהייט, פול מיט חרמות, טרויער־גלאנץ גאָן שיימעד־רויפענס. זיין געגענוואַרט, פול מיט פאָגראָמען, קרבנות, צוקוואשעטע מארבען, אונגאטירליכע, איבערמענשליכע שטיקענים, צוריסענקייט, שפלות און ברודער־שינדעריי. און א נבואה אויף זיין צוקונפט, פארדרויכערט און כמארנע און מעלאנכאָליש־ליכטיג, וויא א שרפה אין א וואלד, אין א וואָלקענדיגער נאכט.

דיא „קליאָטשע״ איז געשריעבען געוואָרען אין א שווערע צייט, ווען דיא בעסטע אידישע מענשען, דיא וואָס זיינען פריהער געווען פערקאָכט אין השכלה, און האָבען געמיינט, אז זיא וועט זיין א רפואה שלמה צו אלע אידישע וואונדען, האָבען זיך אָנגעהויבען ארומזעהען, אז דיא השכלה איז גאָר א זייף־בולבע. ניט זיא וועט דעם הונגעריגען פאָלק אָנקאָרמענען מיט ברויט, ניט זיא וועט איהם געבען דיא געגאָרטע אנערקענונג פון דיא פעלקער. אין אבראמאָוויטש האָט איינגעזעהען, אז נאָר אומזיסט האָט ער אין דעם נאָמען פון השכלה געשטראָפט זיינע ברידער אין זיינע פריהערדיגע ווערק. און ער ווערט אָנגעפיללט מיט חרטה און מיט תשובה און ער גיסט אויס זיין הארץ אין רייד וויא קרעמענים, בימער וויא פיאָלען וואָרצעל, שטעכיג וויא נאָדלען, און דיא שפיצען זיינען געווענדעט געגען איהם אליין און זיינע חברים, זיינע מיט־קעמפפער אין דער ארמיי פון דער השכלה.

און וואָס איז דאָ ניטאָ אין דער „קליאָטשע״? פאָעזיע, גליהענדע נאטור־שילדערונגען, און שילדערונגען פון רציחות אויף אידען; סודות, מדרשים, קברה, פאָליטישע עקאָנאָמיע, דעם סאָלאָוועי׳ס קלאָג־ליעד איבערגעטיישט מיט סליחות און קינות; איוב׳ס וועהמיטהיגער פראָ־

טעסט געגען דיא אייביגע קרעפטען און דיא זיסקייט פון שיר השירים; דיא שניידענדיגסטע, גאַלליגסטע סאַטירעס אויף דיא אידישע כלל־פערזאָרגער און אויף דיא פערפינסטערער פון פאָלק'ס מוח, אויף דעם מענשען בכלל, אויף זיין גאַנצע ציוויליזאַציאָן, און דיא טיעפסטע כונות געגען דיא „מלכות הרשע", געגען דאָס רוסישע פאָלק, געגען דער מענשליכער נאַטור. איבערהויפּט דיא כונות, דיא פינטעלאַך; פולל און פיעל זיינען זיי, און יעדע פינטעלע ענטהאַלט אַ געדאַנק וואָס פערצווייגט זיך און שפּיעלט מיט אַלערליי פאַרבען אַזוי וויא אַ צושפּאָלטענער דימענט. היינט דיא טרעהרען, וואָס פאַר אַ בלוטיגע טרעהרען, אָנגעלאָדען מיט פּעך און שוועבעל; דיא זיפצען, דיא אָכצען — זיי קלינ־גען וויא אַ שטורם־כאָר, וויא אַ כאָרכלעריי פון אַ ראָטע גוסס'ע. ווער האָט נאָך אַרויסגעצייגט אַזאַ ברענענדיגע ליעבע צו זיין פאָלק, אַזאַ שמאַרצענדען צער פון זיינע צרות, וויא אַבראַ־מאָוויטש ווייזט דאָס אַרויס אין דער „קליאַ־טשע"? וואו נאָך געפינען מיר אַזאַ זעלטענע, האַרמאָנישע צוזאַמענגיסונג פון דעם אַלט־מאָ־דישען אידען, דעם גמרא־למדן, דעם בעל־מדרש מיט דעם היינטוועלטיגען אידישען פּובליציסט וויא אין דער „קליאַטשע"? וואו איז דאָ נאָך אַזאַ סימפּאָניע פון ווילדע, משוגענע טענער און טרויעריגע האַרצענס־מעלאָדיען, וויא אין אָט דעם כישוף'דיגען קעסעל־גרוב פון ליטעראַטור און פּאָעזיע?

דיא „קליאַטשע" איז דער סך הכל פון אַלע אַבראַמאָוויטש'עס ליטעראַרישע פעהיגקייטען, זיי אַלע ווערען דאָ צונויפגעגאָסען אין איינעם: זיין שילדערונגס קראַפט, זיין ליעבע און קענט־שאַפט מיט דער נאַטור, מיט איהרע טויטע ביל־דער וויא מיט דיא לעבעדיגע זאַכען אין איהר; זיין וואונדערבאַרע און טיעפע קענטניס פון דעם אידישען פאָלק; זיין שטאַרקער פּאַטריאָטיזמוס; זיין קלוגקייט, זיין דורכדרינגענדער בעל־הבית'שער שכל, זיין סאַטירע, זיין שטעכיגקייט און פאַרביטערקייט; זיין פּאָעטישע שיינקייט, געפיהלפאָלקייט, זיין וואַרימקייט, זיין מבינות אויף דיא פיינסטע קנייטשעלעך פון דער מענש־ליכער נאַטור, און דיא ריעזען־קראַפט פון זיין זעעלע. דיא „קליאַטשע" איז אַ מין עפּיליאָג צו אַבראַמאָוויטשעס אַלע ווערקע, אַ מין משנה תורה צו אַלעס אַנדערעס וואָס ער האָט גע־שריבען.

עס איז וואונדערבאַר וויא הויך אַבראַ־מאָוויטשעס פערשטאַנד איז געשטיגען פאַר דיא עטליכע יאָהר וואָס זיינען אַוועק פון זיינע ער־צעהלונגען ביז דער „קליאַטשע". לייענט דיא בלעטלאַך פון ישראַליק'ס פּעסימיזמוס, זיינע מיינונגען וועגען דיא לימודים מיט וועלכע ער שטאָפּט זיך פאַר'ן עקזאַמען; דער קליאַטשעס מיט ישראַליק'ס ויכוח וועגען בילדונג און ציוויי־ליזאַציאָן און וועגען „אם אין קמח אין תורה"; דער קליאַטשעס שפּאָט אויף דיא היינטיגע מענשליכקייט און דעם אשמדאי'ס ראיות פאַר וואָס דיא אַלע געשריייען געגען אידישע מלמדים, שדכנים און אַלע דיא וואָס לעבען פון ווינט זיינען אומזיסטיגע רייד — לייענט דאָס אַלץ און איהר וועט זעהן וויא ווייט דיעזער גע־וועזענער ישיבה־בחור און משכיל האָט זיך אויפ־געהויבען איבער דעם שטאַנד־פּונקט פון זיינע חברים און וויא ווייט היינט־וועלטיג זיין בליק איז געווען נאָך אין אַנפאַנג פון דיא אַכציגער יאָהרען. איהר וועט זיך אויך וואונדערען אויף אַבראַמאָוויטשעס מוטה. ניט יעדער איינער האָט דאָס דיא הויכע מאָראַלע קראַפט צו צוברעכען אַלטע פערהייליגטע לוחות אפילו ווען ער זעהט איין, אַז זיי זיינען פאַלש, ניט יעדער איינער איז אַ אַבראַהם אַבינו וואָס זאָל זיך אַסמעליען צו צוהאַקען דיא געצען פאַר וועלכע ער אַליין האָט זיך ערשט ניט לאַנג געבוקט. ניט יעדער איינער פיהלענדיג, אַז ער איז מאָראַליש באַנק־ראָט האָט דעם מוטה עס צו זאָגען פאַר דער־וועלט.

דיא קליאַטשע, איז דאָס גרעסטע ווערק וואָס אַבראַמאָוויטש האָט אונז געגעבען. עס איז איינע פון דיא גרעסטע זאַכען וואָס דיא אידי־שע ליטעראַטור האָט אַרויסגעבראַכט.

5.

אַבראַמאָוויטש איז אַ משכיל, מיט דיא ערציהונג און שטרעבונגען פון דיא משכילים. דיא משכילים זיינען געווען ראַציאָנאַליסטען, דאָס הייסט, זיי האָבען געשטרעבט דערצו, אַז דאָס אידישע לעבען זאָל זיך ניט האַלטען בלויז אויפ'ן גלויבען, נאָר עס זאָל אַוועקגעשטעלט ווע־רען אויפ'ן שכל הישר. זיי זיינען אָבער ניט גע־ווען דורכאויס קיין טהעאָריע מענשען. פאַר־קעהרט דיא מייסטע פון זיי האָבען געקעמפּפט אויף אַ פּראַקטישען וועג ברייגענדיג נוצען פאַר זייער פאָלק. זיי האָבען געוואָלט איינפיהרען ביי אידען אַזעלכע רעפאָרמעס, אַז עס זאָל זיי זיין גרינגער, פרייער צו לעבען אויף דער וועלט, און זיי זאָלען האָבען אַ פּנים מיט לייטען צוגלייך. זיי זיינען אַלזאָ געווען אוטיליטאַריאַנער—ד. ה. מענשען וואָס האָבען געשטרעבט נאָך פּראַקטישע נוצען.

מעהר פון אַלעמען איז דאָס געווען אַבראַ־מאָוויטש. אין דער צייט, וואָס ביי אַנדערע האָ־בען אַנדערע זאַכען, וויא פרייהייט פון געדאַנק,

רעפאָרמאַציאָן פון גלויבען, שעהנקייט און עס־טהעטיק געשפּיעלט זעהר אַ גרויסע ראָלע, איז ביי אבראמאָוויטש'ען דער עיקר געווען נוצען. אבראמאָוויטש פיהרט ניט קיין ספּעציעלען קאַמפּף דאַפיר, אַז אידען זאָלען זיך, למשל, לערנען דקדוק און העברעאישע ליטעראַטור. נאַ־טירליך איז ער פאַר דעם, אָבער קיין וועזען מאַכט ער דערפון ניט. דער עיקר איז נוצען. דיזע שטרעבונג אבראמאָוויטש'עס קענט איהר זעהען אפילו אין זיין אַרט שרייבען. דיא מייסטע אנ־דערע משכילים, אַז זיי האָבען געשריעבען העב־רעאיש האָבען זיי זיך געטרייסעלט איבער'ן סטיל. זיי האָבען איהם אָבגעהיט וויא דיא שוואַרצאַפּעל פון אויג. דיא שפּראַך מוז זיין אַ ריינע תנ"ך שפּראַך. אַ גמרא אָדער מדרש וואָרט דאַרף אריינקומען. זעהר, זעהר זעלטען. די שפּראַך טאָר אפילו מיט קיין רמז ניט דערמאָנען אויף דער אידישער גאַסען־שפּראַך. אבראמאָוויטש'עס העברעאישער סטיל אָבער צייכענט זיך אויס מיט זיין עהנליכקייט צום זשאַרגאָן, צום זשאַרגאָן פון דער גאַס. און דער העברעאיש איז אַזאַ, אַז אפילו אידען וואָס זיינען ניט קיין גרויסע בעל תנ"ך'ס, נאָר זיי האָבען געלערנט גמרא און מדרש זאָלען עס קענען פאַרשטעהען. דאָס איז ווייל אבראמאָוויטש האָט געוואָלט ניצליך זיין.

איך האָב שוין דערמאָנט ווי אבראמאָוויטש איז געווען דער ערשטער משכיל וואָס האָט אראָפּגענומען דיא האַנד פון האַרצען און איז בפרהסיא ארויס אונטער'ן אַרעם מיט דע־„שפּחה," מיט אונזער אָרימען מאַמע לשון. דאָס איז אויך געווען ווייל ער האָט געוואָלט ניצליך זיין. טהוט אַ קוק אויף אבראמאָוויטש'עס שפּראַך וויא איינפאַך, ניט־געצאַצקעט, און מאַרק אידע־נים זיא איז. אַ חוץ דעם איז דאָס נאָך דיא שפּראַך פון אַ פּאָפּולאַריזאַטאָר. ער וועט זיך אָפּט אָפּשטעלען, פערטייטשען וואָס ער זאָגט, אריינ־לעגען עס אין מויל. פריהער פון אַליז, וויל ער, אַז מען זאָל גוט פאַרשטעהען, וואָס ער זאָגט. פערגלייכט איהם אַ שטייגער מיט פּריז'ן, מיט יענעמ'ס געשליפענע, געקינצעלטע שפּראַך. יע־נער איז אַ עסטהעטיקער, דיא שפּראַך איז ביי איהם באַלד אַ צוועק, ניט בלויז אַ מיטעל. אב־ראמאָוויטש איז אָבער אַ פּראָסטער רבי פון אַ בעל מלאכה'שער שוהל'כין. אבראמאָוויטש'עס ניצליכקייט זעהט זיך אויך ארויס אין זיין אויס־לייגען דיא ווערטער. עס איז מערקווירדיג. ער דער גרויסער העברעער, לייגט אויס כמעט אַלע העברעאישע ווערטער אַזוי וויא זשאַרגאָן. ער זינדיגט געגען דער העברעאישער גראַמאַטיק — עס אַרט איהם ניט. ער ווייס, אַז ווייבער קענען קיין לשון קודש'דיגע ווערטער ניט לייענען ווען זיי לייגען זיך ניט אויס וויא זשאַרגאָן, שרייבט ער מיט אַ כיון אַזוי, אַז זיי זאָלען אויך פאַר־שטעהען אַלע ווערטער וואָס ער געברויכט. מיר דאָ אין אַמעריקאַ, — בעונותינו הרבים, גאַנץ שוואַכע העברעער אין כלל גענומען, — לייגען דעם וואָרט גע'הרג'עט, למשל, אויס וויא העב־רעאיש: גימעל, עיין — אַ שטריכעלע, להבדיל בין קודש לחול — הרג — אקוראַט נאָכ'ן בנין פּעל — נאָך אַ שטריכעלע און עס קומט דער חמץ'דיגער „עט." ביי מענדעלען גייט דאָס אָבער צו פּראָסט. „געהארגעט", אַזוי וויא ריין מאַ־מע־לשון. און אַזוי פיעלע אַנדערע ווערטער. דאָ איז נאָך צו דערמאָנען, אַז אבראמאָוויטש'ען האָבען מיר דאָס צו פערדאַנקען דיא גרינדונג פון דער ערשטער זשאַרגאָנישער צייטונג, צע־דערבוים'ס „קול מבשר" (אדעס 1864). אבראַ־מאָוויטש האָט צעדערבוים'ען בעאיינפלוסט ער זאָל ארויסגעבען דיא צייטונג, און ער איז געווען איינער פון זיינע ערשטע מיט־אַרבייטער.

אבראמאָוויטש'עס השכלה איז געגאַנגען אַ סך טיעפער, פּראַקטישער איידער די השכלה פון אַנדערע שרייבער. אַ פּרץ סמאָלענסקין, אַ שטיי־גער, האָט געזעהען דעם גרעסטען אומגליק אין דעם חסידיזמוס, און ער האָט איהם בעקעמפּפט מיט זיין שווערסטע אַרטילעעריע. אבראַמאָ־וויטש איז געווען אַ קינד פון אָרימען פאָלק, ער האָט אומגעוואַנדערט מיט דיא נידעריגסטע און דערשלאָגענסטע אידישע מאַסען. ער האָט זיך צוגעקוקט צום לעבען פון דיא אידישע מאַסען גרינדליכער איידער ווער עס איז, און ער האָט געזעהען, אַז ניט בילדונג און פּאַצעצעס דאַרף ער דער עיקר, נאָר אַ שטיקעלע ברויט. אַ פע־דימעל פלייש. ער האָט געזעהען, אַז ניט פון דיא גוטע אידען ליידעט דאָס פאָלק אַזוי שרעקליך, נאָר פון דיא קהל־שטיבלאַך, פון דיא סבארשצי־קעס, דיא בעלי טאַקסעס, און דיא אַלע כלל־פערזאָרגער. ער האָט אויך געזעהען דיא דע־מאָראַליזאַציאָן וואָס דיא פיינע ברויט ברייגגען אריין אין דעם אידישען לעבען. אין אבראַמאָ־וויטש'עס צייטען איז נאָך געגאַנגען דער בלוטי־גער קאַפּיטעל „קאַנטאָניסטען" אין דער אידי־שער געשיכטע, און ער שרייבט געגען דעם מיט דעם בלוט פון זיין הארצען. דיא טאַקסע און דיא קהל'שע כנופיא — דאָס זיינען דיא צוויי אומגליקען אין אידישען לעבען געגען וועלכע אבראמאָוויטש האָט געקעמפּפט מיט אַלע זיינע כחות. זיי בעפאַרבען זיין גאַנצע טהעטיקייט.

דיעזע קריעגס־מעלאָדיע פערקלינגט דורך זיינע אַלע ווערק. פאַר דיעזען קאַמפּף זיינעם האָט מען איהם זעהר שטאַרק גע'רודף'ט.

דיעזער קאמפף האט פון איהם אויך ארויסגע־בראכט צוויי דראמאטישע ווערק: „דיא טאק־סע“ (1869) און דער „פריזיוו“ (1884). עס איז איבעריג צו זאגען, אז קיין דראמען, אין דעם געוועהנליכען זינן פון דעם וואָרט זיינען זיי ביידע ניט, איבערהויפט דיא ערשטע, וואו צווישען א פערזאָנאל פון איבער צוואנציג מענ־שען, זיינען דא בלויז צוויי פרויען, אי דאס זייטיגע.

דיא „טאקסע“ איז נאטירליך א קאמפף גע־גען דער פלייש־קאראָבקע. דא ווערט געוויזען וויא אזוי דיא „באנדע שטאדט בעלי־טובות“ זיי־נען אָרגאניזירט אויף א מערקווירדיג פעסטען אופן, א שטייגער וויא א היגע „טעמעני האל“, און וויא אזוי זיי זויגען אויס דאס בלוט פון דעם פאָלק אויף דעם מערדערליכסטען אופן. דיא אָרגאניזאציאָן איז געבונדען און געקעטעלט. דיא הויפטמאכערס, דיא גבירים און דיא פאָ־פעטשיטעלעס, דיא „טובי־העיר“ שטעהען אויף דער שפיץ, הינטער זיי שטעהען דיא קלענערע כאפערס, דער בעל טאקסע די געלאסענע שוחטים און דיינים און דער שתדלן, דאס הייסט דער „אדוואָקאט“. פון דיעזער שעהנער כנופיא, דער וואס „פערשמירט“ א לאָך ווען מען דארף נאָר. הינטער זיי שטעהען גלאט א באנדע געדונגענע בויאנעס, ביללערס, מוסרים, שלעגערס, וועלכע האלטען אין צוויק אלע עזות־פנים׳ער און עהרלי־כע מענשען וועלכע בונטעווען זיך. א חוץ זיי איז דא א גאנצע כאפטע מענשען וועלכע קוקען ארויס אויף א טובה, אויף א ביינדעל פון דיא כלי־פערזאָרגער, און גלאט בערי הבתים, וועלכע ווילען מיט דיא קהל׳ס־לייט ניט איינרייסען. און דער המון עם ליידעט שרעקליך, שוידערליך. גאנצע וואָכען נאָכאנאנד עסען זיי קיין פלייש ניט. פארשטעהט זיך, אז אלע מאכערס זיינען שעהנע אידען, פרום וויא דיא שטעקענעס. אָבער ניין, אויף איינעם פון דיא הויפט־מאכערס, ר׳ יודעלע שטאנדהאפט, טומעלט מען, אז ער איז א שטיקעל אפיקורס, ער קליידעט זיך אביסעלע דייטשיש, און חברט זיך לפנים מיט היינטיגע יונגע לייט. דער „פריזיוו“ איז שוין באלד א פיעסע. זיא איז פיעל בעסער וויא א סך פיעסען וואס ווערען ביי אונז געשפיעלט. עס איז אין איהר דא א סוזשעט און עטליכע מענ־שען זיינען גאנץ קלאָהר געמאָהלען. דיא גע־שטאלט פון פייבוש גאָט׳ס וואונדער, דער־שדכן שוימט מיט לעבען. נאָר דא קומט פאר דיעזעלבע זאך וויא מיט „פישקע דעם קרומען“; וויעבאלד א סוזשעט מוזען דא זיין, אינטריגען, טעות׳ן, פארפיהרעניסען, און שונד.

6.

אבראמאָוויטש, האָב איך פריהער גע־זאגט, האָט ניט בעשאפען קיין קלאָהרע, פעסט־געשטעלטע, ברייטע טיפען פון אידישען לעבען, אזעלכע וואס זאָלען ארומכאפען א ברייטען קלאס אידען, און וואס זאָלען זיין אזוי אלגעמיין אָנגענומען, אז וויא נאָר מען זאָל זיי דערמאָנען ביים נאָמען, זאָל מען גלייך וויסען וואס פאר סאָרט מענשען מען מיינט, א שטיי־גער ווי מען זאָגט ארויס „האמלעט“, אָדער „דאָן קיכאָט“. איין טיפ, האָט אָבער אבראמאָוויטש יא בעשאפען, הגם ער איז פון א בעזונדערען סאָרט. דיעזער טיפ איז מענדעלי מוכר ספרים.

„מענדעלע מוכר ספרים“ איז אבראמאָווי־טש׳עם פסעוודאָנים, דאס איז אָבער ניט בלויז א פאלשער ליטעראַרישער נאָמען. דאס איז א פיגור, א מעכטיגע, א שטארקע, א קלאָהרע, מענדעלע, איך האָב שוין פריהער אָנגעדייטעט, איז גאָר ניט דאס זעלבע וואס אבראמאָ־וויטש אליין. דאס איז א בעזונדער מענש, וועלכער עקזיסטירט אויסער אבראמאָוויטש׳ן און אָבגעטהיילט פון איהם, פונקט אזוי אָבגע־טהיילט וויא אבראמאָוויטשעס אנדערע העלדען: וויא הערשעלע אָדער פישקע דער קרומער, אָדער יצחק אברהם תקיף. מענדעלע ווערט מייסטענס געמאָהלען בלויז אין דיא הקדמות צו דיא ביכ־לעך, אָבער אין דעם „קליין מענשעלע“ איז ער א בעוועגענדיגע פיגור אין דער ערצעהלונג גופא, און אין „פישקע דעם קרומען“ איז ער אייגענט־ליך דיא וויכטיגסטע געשטאלט און פון דיא אלע הקדמות מיט דיא צוויי ביכלאך בעקומען מיר זייער א קלאָהרען, אינטערעסאנטען, טיעפען ברייטען מענשען, וועלכער פארטרעט מיט זיך א גרויסען טהייל פון דיא קליין־שטעטעלדיגע אידען. אין דעם הינזיכט איז מענדעלע מוכר ספרים ניט בלויז א מערקווירדיגער, נאָר אויך א פאָלקאָמענער טיפ.

אבראמאָוויטש האָט זיין ר׳ מענדלען אויס־געמאָהלען זעהר קלאָהר, ניט נאָר זיין גייסט, נאָר אויך זיין פנים, וויא ער זאָגט אויף זיך עדות אין דער הקדמה צום „קליין מענשעלע.“

„מיין שטערן איז א הויכער מיט א סך קנייטשען; און מיינע נאָזלעכער זיינען זעהר גרויסע און עפעס משונה. אז איך קוק מאך איך דערביי צו אביסעל דיא אויגען וויא א קורצזיכטיגער, און אז איך פעריציה דיא לי־פען זעהט עפעס אויס וויא איך שמייכעל מיט שטערענדיג געלעכטער־ליל“.

און דיעזער איד מיט דעם שטערן פון א תלמיד חכם, מיט דיא דזשיקקייט פון א קליין־שטעטעלדיגען אלט־מאָדישען אידען אין זיין

פּנים, און מיט דעם שטעכיגען שמייכעל פון א קלוגען טרוקענעם מתנגד, פאָהרט ארום מיט ספרים, סגולות, שמירה׳לאך, אביסעל היינטיגע זאכען, מעש און קופּער־ווארג אין זיין ביידעל און שידוכים אין זיין קאָפּ פון שטעדטעל צו שטעדטעל איבער ליטאָ און פּוילען, קוקט זיך צו צו אַלץ, קלייבט אן א גבאי׳ס בעל־הבתישע פילאָזאָפיע, א סך ווערטלאך, באמערקונגען, זיפצען און קרעכצען און איינדריקע פון דעם ביטערען, משונה־אונ־נאטירליכען אידישען לעבען. אָבער ער איז ניט בלויז א פּאסיווע פּערזאָן, ער איז אקטיוו. ער האָט א שם פאר זיין חכמה, ער שפּיעלט א ראָליע אלס מוכר ספרים. אמאָל דרוקט ער אליין אָפּ א ביכעל אויך, און וואו ער קומט לייגט ער זיך גלייך ארויס אין שטעטעלדיגע זאכען, און העלפט איינ־פיהרען תקנות.

מענדעלי איז א בעל יושר, האָט א גלאטען קאָפּ, ווערט פון אַלץ וועניג וואָס נתפּעל, ער האָט שוין זיך אָנגעזעהען גענוג אזעלכע זאכען אויף דער וועלט. ער האָט זייער ליעב אמאָל עמיצין א שטאָך צו געבען, נאָר אז ער זעהט, אז ער האָט געטראָפען, און יענעם טהוט וועה פאר־דריסט שוין איהם. ער שטעהט צווישען דיא יונגע און דיא אלטע. דאָס הייסט ער איז טאַקע אן אלטער, אָבער א קלוגער אלטער, דערפאר פאַרשטעהט ער זיך א א ביסעל אויך אויף דיא יונגע. ער ווייס זיין אייגענע ווערדע, און פיהלט זיך טאַקע א ביסעלע ברייטלאך מיט פּראָסטע מענשען. ער קען אויסקומען מיט יעדען מענ־שען, ווייס וויא צו רעדען מיט א מורה הוראה און מיט א גראָבער ישוב׳ניצע. אז מען דאַרף קען ער געבען א הניפה׳לע אויך. און וואו ער קומט, ווערט דאָרט עפּעס ליכטיג אין דיא אוי־גען. זייער א בעהאגטע זאך מענדעלע, ער־ברייינגט שטענדיג נייעס, אגב איז גלאט גוט צו ריידען מיט א קלוגען אידען. הכלל מענדעלע איז א חכם־עתיק, א לאנד־חכם.

און דיעזען ר׳ מענדעלע נוצט דאָס אבראַ־מאָוויטש אויס, ער זאָל זיין דער אויסזעהער, דער וועג־ווייזער פון דיא לעזער און זיי פיהרען בכל תפוצות ישראל און פאַרשטעלען זיי, פאר איהם, פּונקט וויא גאנאל׳ס טשיטשיקאוו פיהרט ארום דיא לעזער פון דיא „טויטע זעעלען" פון איין פריין צום אנדערען, און פון איין דאָרף אין צווייטען.

אויף אזוי ווייט איז מענדעלע א טיפּ, א ברייטער, א רייכער, און ער לאָזט ארין א סך וואָרצלען אין דעם לעבען פון דעם אידישען פאָלק. דיא לעזער זעהען איהם פאר דיא אויגען, און דערמאָנען זיך אויף א סך עהנליכע צו איהם. און דער פאַקט איז, אז פון אלע פיגורען וועלכע אברא־מאָוויטש האָט בעשאפען איז זיין מענ־דעלע דער בעקאַנטעסטער. וויא מען זאָגט נאָר ארויס: שלום יעקב אבראמאָוויטש, אזוי דער־זעהט מען מענדעלען זיצענדיג אויף דער קעלניע פון זיין ביידעל.

איין חסרון האָט נאָר מענדעלע, וואָס ער איז ניט שטענדיג דערזעלבער. דאָס הייסט ער איז א טיפּ וואָס נעהמט אָן אביסעל פאַרשיעדענע געשטאַלטען. געוועהנליך איז מענדעלע א קלו־גער, א מאָל איז ער אָבער תם׳עוואטע אויך. אין „פישקע דעם קרומען" איז ער אי א פּאַטריאַרך, אי א גוטער־ברודער. און אין „קליין־מענשעלע", ווען ער שלאָגט דעם פערדיל פאר וואָס איהם האָט זיך פאַרוואָלט גלופּסק, איז ער שוין א פּראָסטער בעל עגלה. ווען ער נעהמט אביסעל בראַנפען אין „פישקע דעם קרומען" איז ער גאָר עהנליך צו אן אלטען ישובניק, וואָס עסט א סך סמעטינע, און אין „קליין מענשעלע" ווען ער זיצט ביים רב, מאַכט ער דעם איינדרוק פון א דיין. אין „פישקען„ איז ער א פרומער איד, אין דער הקדמה צו הערשלען איז ער שוין אָבער ווייכער.

צו יעדער צייט אָבער איז ער כיטרע, ווי־צעלדיג. אבראמאָוויטש דערצעהלט אין זיין אוי־טאָביאָגראַפיע, אז אין אן ערך צו 15 יאָהר, באלד וויא ער האָט אָנגעשריעבען זיין ערשטע ערנסטע געדיכט, האָט זיך ביי איהם שוין געיאוועט דיא לוסט צו שפּעטען, אלזאָ שוין דאן איז ביי אבראמאָוויטש׳ען געבאָרען געוואָרען מענדעלע, דער אידישער מעפיסטאָפעל, וועלכער לאַכט אָפּ שמעכט זיך, לאָזט ארייַן שפּילקעס, כיטרעוועט. ער מאַכט חוזק פון אַלץ, פון גלויבען, פון דעם אידענס כיטרעווען מיט גאָט, פון דעם מענשלי־כען פּראָגרעס, פון דיא מורא׳דיגסטע קאָפּ־העל־דען. ער איז פול מיט ספקות און ווען ער דער־זעהט דיא מאַכטלאָזיגקייט פון מענשליכע חכמה רייבט ער אזש האַנד אין האַנד פון נצחון. אָבער אז ער איז א אידישער מעפיסטאָפעל, און זיין האַרץ איז אויך פול מיט רחמנות און וועהטאָג פאר דיא אידישע און אלל־מענשליכע צרות.

.6

דער „פּריזיוו" איז דאָס לעצטע גרויסע ווערק וואָס אבראמאָוויטש האָט אָנגעשריעבען. פון דאַמאלס אָן, א קימא לן פון 21 יאָהר, האָט ער אָנגעשריעבען איניגע קליינע סחיצען, אי־בערזעצט זיינע זשארגאָנישע זאכען אין העב־ראַיש, צוגעשריעבען א קאַפּיטעל צו דער קליא־טשע". אָבער דאָס זיינען אַלץ קליינינקייטען. פאַקטיש האָט ער שוין דאן אויפגעהערט שריי־בען.

אין זיין פאָררעדע צום פּריזיוו רעדט ער שטאַרק וועגען דיא טרויעריגע לעצטע עראייג־ניסע (דיא פּאָגראָמען פון 1881 — 1882). קענ־טיג אז זיי האָבען אויף איהם שטאַרק געווירקט, און נאָר ווייל אַ פריינד האָט איהם זעהר געבע־טען האָט ער אָנגעשריעבען דעם „פּריזיוו." דיא פּאָגראָמען האָבען נים בלויז געווירקט אויף אבראמאָוויטש'ען דערמיט וואָס זיי האָבען אין איהם ארויסגערופען טרויער, נאָר קענטיג אויך דערמיט וואָס זיי האָבען אין גאַנצען ביי איהם, וויא ביי אַלע משכילים, צוגענומען דעם באָדען פון אונטער דיא פיס. עס זיינען דאָ מענשען וואָס ווען זייער וועלט־אַנשויאונג פּלאַצט, קענען זיי דאָך דאָס אויסהאַלטען, זיי געוויינען זיך איין מיט אַ נייע וועלט־אַנשויאונג, און זיי ארבייטען אין איינקלאַנג מיט איהר. ניט אַלע אָבער קענען דאָס. ניט אַלע כאַראַקטערען זיינען מסוגל צוויי מאָהל אין לעבען הינרייסען זיך מיט אידעאַלען. פיעלע משכילים זיינען נאָך דיא פּאָגראָמען גע־וואָרען ציוניסטען. אַנדערע זיינען אפשר גע־וואָרען רעוואָלוציאָנערען. אבראמאָוויטש איז וויא עס שיינט ביידע זאַכען ניט. ער איז געווען צו פּראַקטיש צו ווערען אַ ציוניסט, און אפשר צו אַלט און צו פיעל איד צו ווערען אַ סאָציא־ליסט.

י. ענטין.

אַזיאַטישע חכמות

וויא אַן עזעל שלעפּ משא,
וויא אַן אָקס ציה דעם אַקער!
און כבוד און גדולה וועסט דו האָבען
און דו וועסט ווייט אַוועק!

ליידענשאַפטען זיינען אין אַנפאַנג וויא שפּינען, לאָז זיי נור אַ ווייַלע, און פון דיא די־נינקע פעדימלעך ווערן גאַנצע שטריק.

אויב דיין אייגענע היים איז געוואָרען פאַר דיר אַ גיהנם, טראָג עס אַריבער מיט געדולד. דו ביזט אַליין שולדיג, ווארום יעדער מאַן האָט אַ ווייב, וועלכע ער איז ווערטה.

אַן אמת בגייבט אַן אמת, כאָטש ער מעג שטאַמען פון שמוציגסטען בעל עברה'ניק.

רכילות איז אַ דרייפאַכע גיפט: זיא טוי־טעט דעם וואָס טראַכט איהר אוים, דעם ווער עס פערשפּרייט איהר און דעם, פאַר וועמען זיא איז געשאַפען.

אויב דו ווילסט, אַז דיינע קינדער זאָלען זיין געראָטהען, האַלט זיי ווייט פון ווין און בראַטען.

ווען דו שמעקסט אַ גוטען ביסען, אָדער אַ גוטען טראָפּען, אייל זיך אונטער! דאָס לעבען איז אַ סעודה און אייב דוא לאָזט אריבער דעם בראַטען וועסטו מאָרגען מעהר ניט בעקומען.

איבערזעצען ווערטליך, הייסט אַוועק־הרג'ענען דעם זינן.

אַ יונגען אָקס אין חודש מאַי, לאָז בעסער פאַרביי. ביי איהם אין אַקען זיצט אַ שד און זיינע הערנער, אי גיבען זיי אַ כאַפּ!

די נשמה און דער גוף פון דער ארבייטער-בעוועגונג

(צו דער קאָנווענשאָן פון „ארבייטער רינג").

אין דעם ערשטען צירקולאַר, וואָס דער „ארבייטער רינג" האָט ארויסגעגעבען, ווען איך האָב געהאַט דיא עהרע צו גרינדען דיא פעראייניגונג פון זיינע ברענטשעס אין א'ן אָר־דען, האָב איך געזאָגט, אז דער „ארבייטער רינג" האָט א גוף און א נשמה: זיין גוף איז זיין בענעפיט־סיסטעם; זיין נשמה איז זיין אידעאַלע פרינציפּיעלע אויפגאַבע. דיעזעס וואָרט פון דעם „גוף מיט דער נשמה" איז גע־בליבען איינגעוואָרצעלט אין דיא ליטעראַטור און אין דיא אגיטאַציאָן פון ארבייטער רינג און ווערט געברויכט ביי יעדע געלעגענהייט.

אין דערין ליגט א גאַנצע פּראָגראַמע. א וויכטיגע פּראָבלעמע איז פערוויקעלט אין דיע־זען אויסדרוק.

מיט איניגע וואָכען צוריק איז אין איי־נעם פון דיא סאָציאַליסטישע לאַנדסלייטס פער־איינען געווען א דיסקוסיאָן, אויב דער פעראיין זאָל איינפיהרען בענעפיטס. דיא אידעאַליס־טען האָבען געשריען: חלילה! „טשעפּעט ניט! דאָס איז א אידעאַליסטישער פעראיין, זיין אויפגאַבע איז א פרינציפּיעלע, מיר ווילען פערשפּרייטען בילדונג, ענטוויקלונג, אויפ־קלערונג, רעוואָלוציאָנערע געדאַנקען. אז מיר וועלען איינפיהרען בענעפיטס, וועלען זיך באלד ארייינכאַפּען אזעלכע, וואָס וועלען ניט מעהר זוכען וויא בענעפיטס און אונזער אידעאַ־לע אויפגאַבע וועט אבגעשוואַכט ווערען. און מיר אַליין וועלען אויך פערנעהמען אונזערע מיטינגען מיט טענות וועגען דאָלאַרס און סענטס, וועגען קראַנקע, טויטע, דאָקטוירים, קרקע און מצבות און אונזער פרינציפּ וועט פער־געסען ווערען

איניגע אָבער האָבען גע'טענה'ט, אז דיא בענעפיטס וועלען שטאַרקען דעם פעראיין און איהם פערהיטען פון צופאַלען ווערען. געוואַר־נען האָט אָבער דער ערשטער צד. דער פער־איין איז פערהיט געוואָרען פון בענעפיטס.

א מיטגליעד פון דעם פעראיין האָט מיך געפרעגט אין דיא „מאָרגען צייטונג", וועלכער צד איז גערעכט? איך האָב איהם געענטפערט, אז אודאי וואָלט גלייכער געווען, אז עס זאָלען זיין, און לאַנג בעשטיין, סאָציאַליסטישע פער־איינען, וואָס זאָלען זיך ניט דארפען אָבגעבען מיט קיין אנדערע זאַך נאָר מיט דעם אידעאַל. אָבער דיא ערפאַהרונג האָט געצייגט, אז אזעל־כע פעראיינען האָבען קיין קיום ניט. פון דער אנדערער זייט האָט אָבער דיא ערפאַהרונג גע־צייגט, אז דער „ארבייטער רינג", וועלכער האָט בענעפיטס, האָט א פעסטען קיום. אמת, אין איהם שוואַכען טאַקי אָב דיא בענעפיט־ביז־נעס זיין אידעאַלע אויפגאַבע, אָבער אָב־געשוואַכט איז דאָך אַליין וויניגער שלעכט וויא אָבגעשטאָרבען. פעראיינען אָהן בענע־

פיטס שטארבען אין גאנצען אָב און זייערע אי־דעאלען מיט זיי.

אָט דאָס איז דער פונקט וועגען דעם גוף מיט דער נשמה!

עס איז דיא אַלטע געשיכטע וואָס בלייבט אימער ניי: דיא מלחמה, אין דעם מענשענס איינבילדונג, צווישען „גשמיות" און „רוחניות", צווישען „גייסט" און „פלייש", צווישען אידעאל און ווירקליכקייט.

* * *

פריי שוועבט ארום דעם מענשענס פאנ־טאזיע. צו איהר פארשטעללונגס־קראפט איז קיין גרענץ ניטא. דער וואונש, דער פאָטער פון געדאנקען, איז זעהר פרוכטבאר. זיינע קינדער, דיא געדאנקען, זיינען ניט אונטער־וואָרפען אונטער דעם נאטור־געזעץ פון אַלע לעבעדיגע בעשעפענישען, דאָס אַ גרויסער טייל פון זיי מוז אויסשטארבען, און נאָר דיא וואָס האָבען זיך אַם בעסטען צוגעפּאַסט צו דיא אומ־שטענדען, דיא „פיטעסט", לעבען איבער. דיא געדאנקען־קינדער פון פאטער־וואונש קע־נען אַלע „איבערלעבען".

אָבער נאָר אַזוי לאַנג, וויא לאַנג זיי שוועבען ארום פריי אויף דיא פליגלען פון דיא פאנטאזיע, אין דעם פרייען, אונענדליכען, אונבעגרענצטען רוים פון דער פארשטעלונג.

וויא נאָר זיי שלאָגען זיך אָבער אָן אָן האר־טע פאקטען פון ווירקליכען לעבען, ווערט אין זיי אַ שרעקליכע הריגה. זיי נעהמען זיך דאַן אָן מיט דיא טויטליכע מגפה פון בשר־ודם, וועל־כע שטארבען אויס אין מאַסען, און נאָר דיא אַמבעסטען צוגעפּאַסטע לעבען איבער.

אָבער דער טאַטע פון דיעזע געדאנקען־קינדער, דער וואונש, ליעבט זיינע עופ׳לעך זעהר, און דעריבער איז ער, דער וואונש, געגייגט צו האבען זייער אונבאַ־מ־הארציגען מערדער, דיא הארטע ווירקליכקייט.

אָט דאָס איז דיא אורזאכע, פאר וואָס דער וואונש האָט אימער פעראכטעט און גע־האסט דיא הארטע ווירקליכקייט. דאָס איז דער סוד פון דעם, וואָס דיא „חומריות", דיא „גשמיות" איז פון דיא פאנטאזיע אַלע מאָל געהאַטען געוואָרען פאר געמיינע, שמוציגע זאכען, וואָס זיינען ווערט אויסגעראָטעט צו ווערען.

דער גוטער, עדעלער וואונש פון דעם גוטען עדלען מענשען צווישען דיא פארצייטיגע האָט געבוירען אין איהם דיא געדאנקען, אַז עס איז דאָך אַזוי הערליך שיין, אַזוי איידעל, צו לעבען אין דיא הויכע וועלטען פון רעיונות, אין דיא רעטענישען פון דער וועלט, פון דער נאַ־טור. אַזוינע הייליגע רעיונות האָט ער גע־רופען „בעהעפטען זיך אָן גאָט", — „דבקות".

און ער האָט געזעהען, אַז בשעת ער שוועבט ארום פריי אין דיעזע הויכע וועלטען, בעווייזט זיך איהם פלוצלונג דיא הארטע ווירקליכקייט אין דיא געשטאַלט פון הונגער, דורשט, לוסט, בעגעהר. מיט ווילדע אויגען קוקט איהם אָן דיא ווירקליכקייט און לאַכט שפּעטיש פון זיינע זיסע חלומות, און גראָב כאַפּט זיא איהם אָן און טהוט איהם אַ שליידער אַראָב פון זיינע הויכע הימלען אין טיעפען אָב־גרונד.

און ער האָט דאָס אַ נאָמען געגעבען: דער קאַמפּף צווישען דיא נשמה און דעם גוף, צווישען גייסט און קערפּער, צווישען רוחניות און גשמיות.

און ער האָט געמיינט, אַז דער מענש דאַרף זיך שטעלען פאר אויפגאַבע, צו טוי־טען דעם גוף כדי דיא נשמה, זיין געגנערין, זאָל לעבען. צו פערניכטען דיא גשמיות, כדי איהר שונא, דיא רוחניות, זאָל זיין פריי.

„התפּשטות הגשמיות", אויסטהאָן זיך פון דער גראָבער ווירקליכקייט, דאָס איז געווען טויזענדער יאָהרען דיא הייליגסטע אויפגאַבע, וואָס איז געפּרעדיגט געוואָרען דעם מענשען דורך דיא עהרליכע, ערנסטע פון דיא פּרעדי־גער פון אַלע רעליגיאָנען.

וואָס איז אָבער ארויסגעקומען דערפון? אַ נשמה אָהן אַ גוף קען ניט עקזיסטירען. ווען דער גוף איז פערניכטעט געוואָרען, איז קיין נשמה אויך ניט געווען. האָט זיך אָבער דיא נשמה געוואָלט האַלטען, האָט זיא געמוזט זיך היטען, ניט צו גיין צו ווייט אין איהר קאַמפּף מיט׳ן גוף. זיא האָט איהם געמוזט שטעכען און ניט דערשטעכען, מוטשען און ניט פער־מוטשען. און ווייה צו דעם מענשען, וואָס פיהרט אויף אַזא אופן אַ קאַמפּף מיט אַ חיה רעה! ער רייצט זיא נאָר אָן אויף זיך און ברייגגט דערצו, אַז זיא זאָל איהם צופלי־קען!

אַלזאָ, איז דער סוף פון דעם קאַמפּף פון דער נשמה מיט דעם גוף געווען, אַז דיא גראָב־הייט פון דעם גוף איז גערייצט געוואָרען ביז צום העכסטען גראַד און ער האָט דיא איידעלע נשמה גאָר צוריסען . . . .

פון דיא טיעפסטע רעליגיעזע בעגייסטע־רונג און „אויסגעטהאָנקייט פון דער וועלט" ביי איינינגע האָט זיך אויסגעלאָזט דיא ניעדעריגס־טע, געמיינסטע, שמוציגסטע גראָבקייט ביי אַלע, און אָפט אויך ביי דיא איינינגע . . . .

און דער מוסר השכל?

דיא נשמה קען דעם גוף ניט טויטען און אליין בלייבען לעבען! אזוי וויא לעבען לאזען מוז מען דעם גוף, לוינט זיך איהר ניט צו האבען מלחמות מיט איהם. בעסער איז דיא נשמה זאל מאכען שלום מיט דעם גוף, דאן בלייבט דיא נשמה ביים גוף, און ברייגגט אין איהם אריין קע קרעפטען און איהם גיט זיא דאפיר איהרע ווייסע פליגעל און הייבט איהם אויף אזוי ווייט וויא מעגליך! עס איז שווערער צו פליהען מיט איהם? אמת! אבער אהן איהם קען זיא גאר אוועקפליהען אין עולם־הגארנישט...

* * *

דיזעלבע אלטע געשיכטע איז ווידער ניי אין דער ארבייטער־בעוועגונג:

דער גוטער איידעלער וואונש פון דעם גוטען איידעלען סאציאליסט האט געבוירען אין איהם דיא געדאנקען, אז עס וואלט דאך געווען אזוי שיין, אזוי איידעל, צו לעבען אין דיא הויכע וועלטען פון דעם סאציאליסטישען איידעאל. ווארום זאלען זיך ניט אלע מענשען פעראייניגען בלויז פאר דיא פערשפרייטונג און פערווירקליכונג פון דיעזען הייליגען, שיינעם איידעאל? איז דען ניט כדאי צו פערגעסען צוליעב איהם אן אלע קליינליכע, גראבע הבל הבלים פון דיעזע שרעקליכע שלעכטע וועלט?

און ער זעהט, אז ווען ער שוועבט ארום פריי אין דיעזען הויכען איידעאל, בעווייזט זיך איהם פלוצלונג דיא הארטע ווירקליכקייט אין דיא געשטאלט פון אלערליי בעדירפניסע פון דעם אויגענבליק. מיט ווילדע אויגען קוקט איהם אן דיא ווירקליכקייט, און לאכט פון זייגע זיסע חלומות, און גראב כאפט זיא איהם אן און טהוט איהם א שליידער אראב פון זיינע הויכע הימלען אין טיעפען אבגרונד.

און ער רופט דאס א קאמפף צווישען דעם איידעאל און דיא אויגענבליקס־אינטערעס.

דער איידעאל איז פאר איהם וואס דיא נשמה און דיא אויגענבליקס־אינטערעסע—וואס דער גוף ביי דיא רעליגיעזע.

און ער מיינט, אז דער סאציאליסט דארף זיך שטעלען פאר אויפגאבע, צו טויטען דעם גוף, כדי דיא נשמה, זיין געגנערין, זאל לעבען. צו פערניכטען דיא אויגענבליקס־אינטערעסע, כדי איהר שונא, דער איידעאל, זאל זיין פריי

וואס קומט אבער ארויס דערפון? אז נשמה אהן א גוף קען ניט עקזיסטירען. וואו דיא אויגענבליקס־אינטערעסען ווערען פערנאכלעסיגקייט, דא פערשווינדעט סוף כל סוף דער איידעאל אויך. ווייל זיך אבער דער איידעאל האלטען, מוז ער זיך היטען, אז ער זאל דיא אויגענבליקס־אינטערעסען ניט אין גאנצען דערשאגען. ער מוז זיי לאזען לעבען, ער מוז זיי דיענען. און ווען ער מאכט זיין איידעאל אייביג האסען זיי, אייביג קעמפפען מיט זיי, איז דער סוף, אז דיא שטארקערע אויגענבליקס־אינטערעסען ווארפען זיך אויף זייער ביטערען געגנער, דעם איידעאל, און צופליקען איהם גאר אין גאנצען! . . . .

פון דעם העכסטען סאציאליסטישען איידעאליזמוס און אויסגעטהאנקייט פון דער וועלט ביי אייניגע לאזט זיך אוים דער גרעבסטער עגאיזמוס און גלייכגילטיגקייט ביי אלע, און אפט אויך ביי דיא אייגענע . . . .

און דער מוסר השכל?

דער איידעאליזמוס קען דיא אויגענבליקס־אינטערעסען ניט טויטען און אליין בלייבען לעבען! אזוי וויא בעזארגען זיי מוז ער, לוינט זיך איהם ניט צו האבען מלחמות מיט זיי. בעסער איז צו מאכען שלום מיט זיי, צו בלייבען אין דער וועלט וויא זיא איז, אריינצוברייגגען אין איהר גופא דיא איידעלקייט פון איידעאליזמוס. בעסער צו נעהמען פון דיא פערזארגונג פון דיא אויגענבליקס־אינטערעסען זייערע שטארקע קרעפטען און אויפצוהייבען זיי ארויף אזוי ווייט וויא מעגליך! עס איז שווערער צו פליהען מיט זיי? אמת! וואו מען קוקט אויף אויגענבליקס־אינטערעסען איז טאקי דער איידעאל שוואכער. אבער מען קען זיך ניט העלפען! אהן פערזארגונג פון אויגענבליקס־אינטערעסען קען דער איידעאליזמוס אוועקפליהען אין עולם הגארנישט....

* * *

אט אין דיעזען זין האב איך געמיינט דאס וואָרט וועגען „דיא נשמה און דעם גוף פון ארבייטער רינג“.

געוויס, עס קען ניט געלייקענט ווערען, אז דיא בענעפיטס האבען ארייגגעצויגען אין „ארבייטער רינג“ אזעלכע, וואס זוכען ניט מעהר וויא דאס. און עס קען אויך ניט געלייקענט ווערען, אז אפילו דיא איידעאלערע פריינדע פערלירען אויך זעהר פיעל צייט פערהאנדלענדיג וועגען דיא בענעפיטס. דא איז דער גוף טאקי א בליי־געווייכט אויף דיא פליגלען פון דער נשמה.

אבער דאך, אז עס איז דא א גוף איז דא וואו א נשמה זאל זיך האלטען!

אין דערזעלבער צייט, ווען דער „ארבייטער רינג“ האט זיך אזוי גרויסארטיג צוליהט און צו־וואקסען — וויפיעל צעהנדליגע פעראייגען, פעראיינעלעך, סאסייעטים — ריינע נשמות — זיינען אוועק אהין, וואו ריינע נשמות פליהען: אויפ'ן „עולם האמת“ . . . .

דיעזע גאנצע פילאָזאָפיע וואָלט אפשר ניט ווערט געווען דיא מיה, ווען זיא וואָלט זיך נור בעצויגען אויף דיא פראגע: צו זיינען בעסער סאָציאַליסטישע פעראיינען אָהן בענעפיטס צו מיט בענעפיטס?

אָבער גאַנץ דיזעלבע געדאַנקען פּאַסען זיך צו אויף אַ פיעל וויכטיגערע פראגע, וועלכע דאַרף אויך אינטערעסירען דעם „אַרבייטער רינג" ביי דיעזער קאָנווענשאָן.

דאָס פּאַסט זיך נעמליך אויף דיא פראגע: זאָל דיא סאָציאַליסטישע בעוועגונג נאָר פליהען הויך צו דיא סאָציאַלע רעוואָלוציאָן, אָדער זאָל זיא זיך בעטהייליגען אין דיא קעמפּפע פון דעם טאָג און זעהען צו קריגען מאַכט, צו דיע־נען דיא אַרבייטערס טאָג־טעגליכע אינטע־רעסען?

קורץ איז דאָס דיא פראגע: „אַנאַרכיס־טישע אָדער סאָציאַל־דעמאָקראַטישע טאַקטיקע?"

לעזט נאָך אַ מאָל איבער אַלץ וואָס אויבען איז געזאָגט, און פּאַסט דאָס צו אויף דיעזע פראגע. איהר וועט זעהען, אַז אויב ביי אייך בלייבט ניט אַלץ דער וואונש דער פאטער פון געדאַנקען, וועט איהר מוזען קומען צו דער איבערצייגונג, דאָס דיא איינציגע ריכטיגע טאַקטיק איז דיא סאָציאַלדעמאָקראַטישע וועל־כע פעראייניגט דיא נשמה מיט דעם גוף פון דער אַרבייטער־בעוועגונג

ב. פייגענבוים.

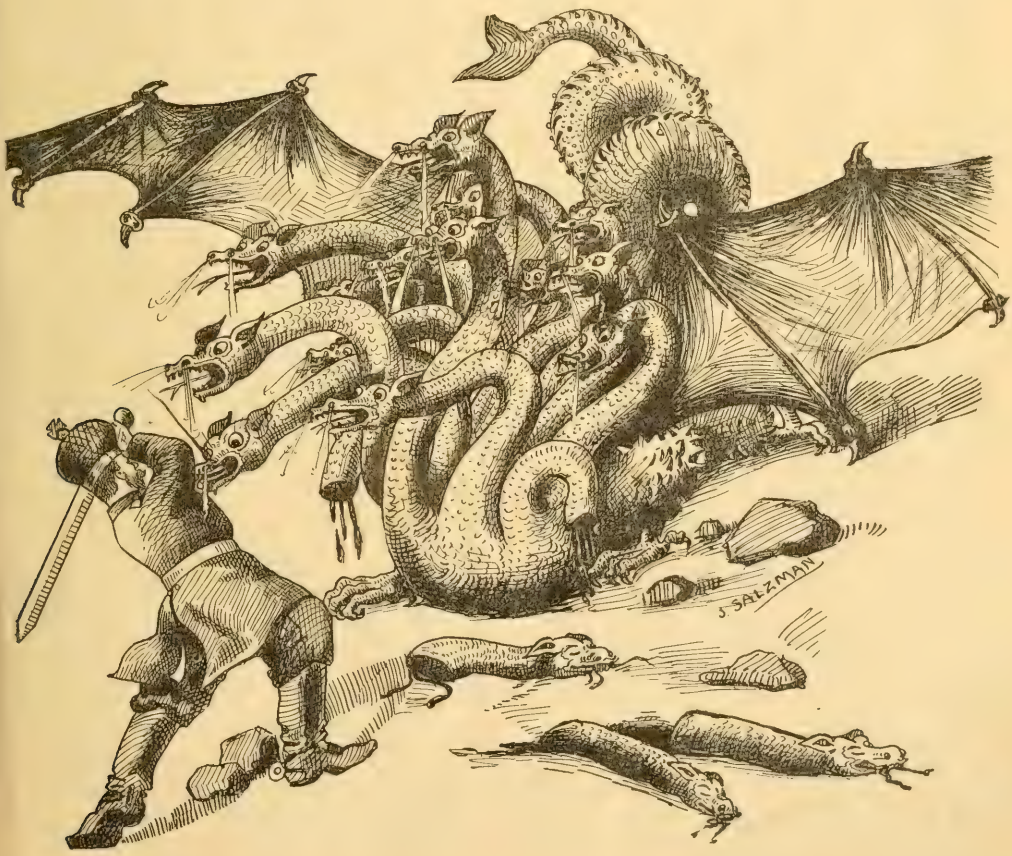

איבער דער וועלט.

דיא נייע איבערגאנגס־פעריאָדע אין רוסלאנד. דיא דומא. דער באנקראָט. דיא וואהלען און דער זיעג פון אָפּאָזיציאָן. — דיא אונאבהענגיגע ארבייטער־פאָליטיק און דיא אמעריקאן פעדעריישאן. דער גרויסער מאינער־סטרייק און ניט סטרייק. — אונזערע דריי רעוואָלוציאָנערע געסט.— דיא העצע געגען גאָרקי. — דיא קאָנווענש אָן פון ארבייטער־רינג. —וועגען זיך אליין. — אונזערע נייע פּלענער.

אין רוסלאנד איז ווידער אָנגעקומען אן איבערגאנגס פעריאָדע, א בין השמשות צייט. דעם מאָל קומט דער איבערגאנג, מאפלה לאור, פון דער שוידערליכסטער, פינסטערסטער רעאקציאָן צו דער ליכט און זיעג פון דער רעוואָלוציאָן.

פיער חדשים האָט געדויערט דער זיעג פון דער רעאקציאָן, דיא זעלבסטהערשונג פון דער תליה. פיער חדשים האָבען דיא משרתים פון דער דעספּאָטיע געקענט גלויבען, אָדער איינרייד אנדערע, אז זיי האָט זיך איינגעגעבען גובר צו זיין און צו בעגראָבען דיא רעוואָלוציאָן.

דיא האלטונג פון דער רעגיערונגס באנדעס אין דער לעצטער צייט, דיא חוצפה מיט וועלכע זיי האָבען ניט נור געטראָטען מיט דיא פיס, נור זאָגאר אָפיציעל אָבגעשאפט דיא אלע „פרייהייטען“ און „רעכטע“ פון דיא „קאָנסטיטוציאָן“ פון 30 אָקטאָבער, האָט געוויזען, דאָס זיי גלויבען אין אמת׳ן, אז דיא רעוואָלוציאָן איז בעזיעגט, און אז איצט האָבען זיי מעהר ניט וואָס זיך צו בעהאלטען און איינצוהאלטען. ניטאָ פאר וועמען מורא צו האָבען.

אין צעהנדליגער טויזענדער רעכענט זיך דיא צאָהל פון איהרע קרבנות: דיא פאַרשפּאַרטע אין דיא טורמעס און פעסטונגען, דיא פערשיקטע קיין סיביר, דיא פאַרמוטשעטע און געפּייניגטע, דיא געשאָסענע, געהאנגענע. אין איין טאָג זיינען פאָרגעקומען הינריכטונגען אין טאמבאוו, ריגא, וואַרשאו, באטום, מיטאווא און טיטשא. אין אזוינע טעג זיינען אין דיא לעצטע צייט געווען אזוי פיעל, וויא פיעל זיי רעכענען זיך אין לוח.

אויסער הינריכטונגען פון איינצעלנע האָבען זיך ענטוויקעלט אין דיא לעצטע צייט דיא הינריכטונגען פון מאַסען דורך דיא אזוי גענאנטע „פליהענדע שטראף עקספּעדיציאָנען“, דיא נייעסטע ערפינדונג פון דער בלוטדורשטיגער דעספּאָטיע. דיא „פליהענדע עקספּעדיציאָנען“ וועלכע באשטעהען פון אָפיציערען מיט א אטריאד סאָלדאטען „פליהען ארום“ פון אָרט צו אָרט, וואו מען דארף בעשטראָפען און מאַכען תחת־חרב פון אלץ און פון אלעמען.

דיא „פליהענדע עקספּעדיציאָנען“ האָבען ניט געשטערט דיא מערדער פאָרטצוזעטצען זייער אלטע מאָרד און צושטערונגס ארבייט דורך דיא אָרגאניזירטע הוליגאַנעס און שוואַרצע מאה׳ניקעס. עס איז בעוויעזען געוואָרען דורך אונצעהליגע פאקטען, אז פון דיא רעגיערונגס־דרוקערייען, פון דיא רעגיערונגס אינסטיטוציאָנען איז סיסטעמאטיש פאָרבערייט און פערשפּרייט געוואָרען דיא אָרגאניזירונג פון נייע שחיטות.

און אזוי האָט דיא שרעקליכסטע בלוטהערשאפט זיך געצויגען פון וואָך צו וואָך. דורך בלוט און פייער, דורך מאָרד און רויב, דורך דיא שוידערליכסטע געוואלדטהאטען און מערדעריין האָט דיא זעלבסטהערשונג געלאָזט פּראָקלאמירען איהר זיעג: זאָלען אלע פיהלען, אז דיא רעוואָלוציאָן איז בעגראָבען.

און ווען דער זיעג פון דיא רעאקציאָן איז שוין געווען גענוג בעקאנט, האָט זיא גענומען אויך אָפיציעל אָבשאפען אלע פרייהייטען. איינגעפיהרט געוואָרען פון דאָס נייע איז דיא צענזור. אָבגעשאפט געוואָרען אין גאנצען איז דיא פערזאמלונגס פרייהייט. דיא רעכטע און פונקציאָנען פון דער דומא זיינען בעשריינקט געוואָרען פיעל מעהר. א שבועה פון טרייהייט צום „סאמאדערזעץ“ איז ערקלעהרט געוואָרען אלס די ערשטע בעדינגונג פאר יעדען דעפּוטאט.

און נאָכדעם, וויא דאָס אלץ איז שוין אָבגעטהון געוואָרען, נאָכדעם וויא מען האָט דורך דיא ערמאָרדונג פון קאַפּיטאַן שמידט און אנדערע און דורך דיא האארשטרייבענדע פייניגונגען פון דיא ארעסטירטע רעוואָלוציאָנערען, ספּירידאנאָווא, איזמאילאָוויטש און אנדערע געוויזען, אז קיין „פאַרדאָן“ קען קיין „בונטאָווטשיק“ מעהר ניט ערוואַרטען, גאַנץ גלייך ווער ער זאָל ניט זיין, נאָך דעם איז מען געגאנגען „מאַכען וואהלען“ און שפּיעלען דעם פאַרלאַמענטס־שפּיעל.

* * *

אייגענטליך האָט דער „פאַרלאַמענטס־שפּיעל“ גאָר ניט געפּאַסט אין רומעל אריין, פאַר דיא רעגיערונג פון דעם תּלּיון דורכאַוואַ מיט זיינע יוצר־משרתּיו. אָבער דאָ האָט זיך אריינגעמישט דער דלות. ער, וועלכער האָט שוין אזוי פיעל נסים אויפגעטהון, האָט אויך געשאַפען דיא וואונדערליכע ערשיינונג, אז אין דוכנאָוואס צייטען זאָלען מאַקע באמת פאָרקומען וואהלען אין דער דומא.

דיא רוסישע רעגיערונג מוז האָבען געלה, זיא האָט אַ געוואַלטיגען דעפיציט. זיא האָט געוואַלטיגע הוצאות און אָהן געלד קען זיא זיך ווייטער ניט האַלטען. כדי צו בעקומען געלה, מוז מען זיך — וויא געוועהנליך — ווענדען צו דיא אויסלענדישע באַנקירען, אָבער דיא אויסלענדישע באַנקירען האָבען גענומען מורא האָבען צו קריכען. זיי האָבען פאַרלאַרען דעם פערטרויען און דיא לעבענספעהיגקייט פון דער זעלבסטס הערשונג, און אָט פאַר זיי האָט מען געדאַרפט דיא נייע לאַטע, — דיא דומא. פאַר זיי מעהר, וויא פאַר'ן רוסישען פאָלק.

דאָס איז איין אורזאַכע, פאַר וואָס דיא וואהלען אין דומא זיינען דאָך באַשטימט געוואָרען. דיא צווייטע אורזאַכע איז, ווייל דיא רעגיערונג האָט שטאַרק געבויט אויף זיך. עס איז פאַר איהר מאַקע וויכטיג געווען, אז דיא דומא — וועלכע מוז דאָך סוף כל סוף קומען — זאָל זיין דורכאַוויס דומא.

דיא האַנד וואָס האָט געקאָנט אזוי פיעל בלוט פערגיעסען, אזוי פיעל מענשען פייניגען, אזוי פיעל צושמערונג ברייגגען, זיא וועט אויך קענען „מאַכען“ וואהלען, אזוינע וואָס זאָלען פּאַסען פאַר דער רעגיערונג. און דיא צייט פון דער פינסטערער רעאַקציאָן דיא צייט, ווען דיא רעוואָלוציאָן איז ניעדערשלאָגען און דיא בעפעלקערונג איינגעשראָקען איז דיא פּאַסענדסטע. און בעסטע צייט צו קענען שאַפען אַ „אייגענע“ דומא, אַ דומא פון רעאַקציאָנערען, הוליגאַנעס און שפּיאָנען. און מיט אזאַ דומא וואָלט מען דאָך 5 יאָהר געקאָנט מאַכען וואָס מען וויל. דאָס איז געווען דער חשבון פון דער רעגיערונג, ווען זיא האָט זיך באַשלאָסען דאָך צו בעשטימען דיא וואהלען, טאַקע ניט אָבלייגענדיג אין לאַנגען באַנק.

* * *

וואָס האָבען דיא רעוואָלוציאָנערען אונטער אזוינע אומשטענדען געדאַרפט טהון. געהן אין דער דומא אָדער ניט געהן? אַנטהייל נעהמען אין דיא וואהלען אָדער ניט?

כמעט איינשטימיג האָבען אַלע רעוואָלוציאָנערע פּאַרטייען און זאָגאַר דער לינקע־פליעגעל פון דער ראַדיקאַלער בורזשואַזיע געענטפערט: ניט געהן אין דער דומא, ניט אַנטהייל נעהמען אין דיא וואהלען. נור דיא מינאָרייטעט צווישען דער רוסלענדישער סאָציאַל־דעמאָקראַטיע, מיט פּלעכאַנאָוו, מאַרטאָוו און פּאַרוואוס זיינען געווען פאַר דעם אַנטהייל אין דיא וואהלען. אַלע אַנדערע האָבען בעשלאָסען: מיר מוזען באָיקאָטירען דיא דומא.

באָיקאָטירען דיא דומא האָט אָבער געהייסען ניט נור אַליין ניט נעהמען קיין אַנטהייל אין דיא וואהלען, זאָנדערן אויך אַנדערע צוריקהאַלטען דערפון. באָיקאָטירען דיא דומא האָט געהייסען שמערען דיא דומא; ענטוועדער איז גאַנצען ניט דערלאָזען איהר צונויפקומען זיך, אָדער, ווענינסטענס, ווייזען, אז זיא איז ניט דיא פאָרשטעהערין פון פאָלק, ניט געשיקט פון פאָלק, און אז דער פאָלק קען זיך ניט שטעלען צופריעדען מיט איהר און נעהמט ניט דיא פערטראַוען אַנטוואָרטליכקייט פאַר איהר. באָיקאָטירען דיא דומא האָט געהייסען מיט איין וואָרט דורכפיהרען אַן אַקטיוועס באָיקאָט.

מאָטיווען פאַר דעם באָיקאָט זיינען געווען פיעל. זיי האָבען זיך געשמיצט אויף דערזעלבער איבערצייגונג, אַן וועלכער דיא רעגיערונג האָט זיך געהאַלטען, נעמליך, אז דיא דומא וועט באַשטעהען פון אַ גרויסער רעאַקציאָנערער מאַיאָריטעט, און אז זיא וועט זיין אַ שפּיעלצייג אין דיא הענד פון דער רעגיערונג. מיר טאָרען דער רעגיערונג ניט לאָזען אויסשפּיעלען איהר פאַרלאַמענטס־שפּיעל, מיר טאָרען איהר ניט דערלאָזען מאַכען דעם איינדרוק, אז דיא רעוואָלוציאָנס פּעריאָדע איז פאָראיבער, און אז דיא לאַנד האָט זיך בערוהיגט. מיר מאָרען איהר ניט לאָזען וויעדער בעקומען קרעדיט, און פערשטאָפּען דיא לעכער פון איהרע קאַסען.

דיא רעגיערונג האָט אין אמת'ן קיין זאַך ניט פערפעהלט צו „מאַכען“ פון דיא וואהלען דאָס, וואָס זיא האָט געדאַרפט, צו העלפען דיא רעאַקציאָנערען, דיא פינסטערלינגע און הוליגאַנעס. יא, זיא האָט זיך אפילו ניט אָבגעשטעלט פאַר אָפענע סקאַנדאַלען און געוואַלטהאַטען! זיא האָט פיעל פון דיא ליעבעראַלע קאַנדידאַטען, פיעל זאָגאַר פון דיא אויסגעוועהלטע ליעבעראַל־ראַדיקאַלע וועהלמענער פאַרשפּאַרט אין דיא טורמעס און פאַרשיקט אין דיא ווייטע מקומות.

דיא בעפעלקערונג, באַזונדערס דיא גרויסע פאָלקס מאַסען, זיינען, טהיילס אונטער דעם איינפלוס פון דעם רעוואָלוציאָנערען באָיקאָט, טהיילס אויס מורא, טהיילס אויס גלייכגילטיגקייט, געשטאַנען פון ווייטען

דאָך, ניט קוקענדיג אויף דיא אַלע גאַנץ ערנסטע חשבונות און אויף דיא אַלע פאָרבעריטונגען, האָט דיא רע־גיערונג זיך זעהר שטאַרק אָבגעגאַרט: דיא וואַהלען זיינען געווען אַ סיסטעמאַטישע איינ־שטימיגע פּראָטעסט־דעמאָנסטראַציאָן געגען די רעגיערונג. אויף וויא ווייט עס זיינען דערווייל בעקאַנט געוואָרען דיא רעזולטאַטען, זיינען עלעקטעט נור אָפּאָזיציאָנעלע און וואָס מעהר אויף לינקס דיא קאַנדידאַטען זיינען געשטאַנען, אַלץ גערנער און לייכטער זיינען זיי עלעקטעט געוואָרען.

דיא קאָנסטיטוציאָנעל־דעמאָקראַטישע פּאַר־טיי, דיא ראַדיקאַלסטע פּאַרטיי וועלכע איז גע־ווען אין שלאַכטפעלד האָט געפונען דעם בעס־טען באָדען, האָט צוגעצויגען צו זיך דיא גרעס־טע צאָהל שטימען. גאָר אונגעריכט פאַר זיך אַליין, צוליעב דער פּרעוויליגירטער שטעלונג וועלכע דיא סאָציאַליסטען און רעוואָלוציאָנערען האָבען פאַר איהר געשאַפען, ווערט זיא אין דער דומא דער פיהרענדער גייסט.

* *

אַז דיא סאָציאַליסטען האָבען געהאַט אַ ביטערן טעות דערמיט וואָס זיי האָבען באָיקאָ־טירט דיא וואַהלען, און אַז זיי האָבען טהייער בעצאָהלט פאַר דעם טעות, קען היינט קיין שום ספק ניט זיין. מיט דיא אייגענע הענד האָבען זיי אוועקגענומען ביי זיך דיא מעגליכקייט צו געבען דער רעגיערונג איין גרויסע שלאַכט אין נאָמען פון פאָלק אַלס דיא לעגאַלע פאַרטרעטער פון פאָלק. עס איז קיין שום ספק ניט, אַז ווען דיא סאָציאַליסטען וואָלטען געהאַט קאַנדידאַטען אַרויסגעשטעלט, דאַן וואָלטען זיי געווים געהאַט אויף פיעל פערטרעטער אין דער דומא. און ווען אַ שטאַרקע סאָציאַליסטישע מינאָריטעט וואָלט געווען אין דער דומא, דאַן וואָלט זיא געווען דער פיהרענדער גייסט. דאַן וואָלטען זיי געצוואונגען דיא רעגיערונג און דיא אַנדערע פּאַרטייען פון דער אָפּאָזיציאָן צו שפּיעלען אַן אָפענעם שפּיעל: ענטוועדער צו צוטרייבען דיא דומא. (דערמיט וואָלט געווען פיעל גלטנאָענדער דערגרייכט דער רעזולטאַט צו וועלכען מען האָט געשטרעבט דורך דעם אַקטיווען באָיקאָט, אָדער דיא דומא וואָלט געמוזט ווערען אַן אמת'ע פאָלקספערטרעטונג.

היינט, ווען דיא סאָציאַליסטישע און פּראָ־לעטאַרישע פערטרעטער זיינען דאָרט ניטאָ, היינט, ווען אויף דער בורזשואַזנער דעמאָראַטיע איז אויסגעפאַלען דער שיקקזאַל צו זיין דיא איינ־ציגע פערטהיידיגערין פון פאָלקסרעכטע און פרייהייטען אין דער דומא, היינט איז דיא לאַגע אַנאַנדערע: מיט דיא בורזשואַזנע פּאַרטייען קען דיא רעגיערונג גיכער און ביליגער מאַכען פּשרות. זיי קען זיא פיעל לייכטער אָבקויפען אַזוי, אַז דיא גרויסע פאָלקסמאַסען, בעזונדערס דער פּראָלעטאַריאַט, זאָל אַרויס בשן ועין, היינט בלייבט פאַר דיא רעוואָלוציאָנערען נור איין וועג: דער בעוואַפענטער אויפשטאַנד — (וויא גאָרקי האָט גאַנץ ריכטיג באַמערקט) צו דעם אויפשטאַנד מוזען זיי זיך נעהמען פאָרבעריי־טען. אָבער איהם אויספיהרען וועט מען קע־נען ערשט שפּעטער, נאָכדעם, וויא דיא דומא וועט זיין פערזאַמעלט, און נאָכדעם וויא דער פּאַרלאַמענט שפּיעל וועט זיין ווידער אַן אָפע־נער. דורך דעם זיעג פון דער אָפּאָזיציאָן איז דער שפּיעל פאַרדרייט געוואָרען. היינט איז אַלזאָ דאָ נור איין וועג און אויך ער איז דער־ווייל פערשפּאַרט.

ווען ניט דיא אונגליקליכע מאַקטיק פון באָיקאָט, דאַן וואָלטען דיא רעוואָלוציאָנערען גע־האַט צוויי וועגען: איינעם פון אינעווייניג, פון דער דומא; דעם צווייטען פון דרויסען, דעם בעוואַפענטען אויפשטאַנד. און אויף דעם בע־וואַפענטען אויפשטאַנד וואָלט מען געהענגט בע־נוצען מיט מעהר ערפאָלג. גאָרקי האָט זיך אויסגעדריקט, אַז ער האַלט ניט פיעל פון דעם זיעג פון דיא בורזשואַזנער דעמאָקראַטיע. ער האָט אָבער אַ טעות, ווען ער שטעלט דעם גאַנ־צען זיעג אויף דעם חשבון פון דיא, וואָס האָ־בען געשניטען דיא פירות פון דער אַלגעמיינער אונצופריעדענהייט. ניט דיא בורזשואַזנע דעמאָ־קראַטיע — ניט איהרע פּרינציפּען און טאַק־טיק האָבען איהר פערשאַפען דעם גרויסען זיעג ביי דיא וואַהלען. דיא רעוואָלוציאָן האָט גע־זיעגט. דער זיעג ביי דיא וואַהלען, דאָס איז דער זיעג פון רעוואָלוציאָנערען גייסט. און עס איז געווען דער אונגליק פון דיא רעוואָלוציאָנע־רען, וואָס דער געוואַלטיגער זיעג פון דער רעוואָ־לוציאָן האָט — צוליעב זייער אייגענעם טעות — זיך אויסגעדריקט אין דער פאָרם פון אַ זיעג פאַר דיא בורזשואַזנע דעמאָקראַטיע.

און ווייל דאָס איז אַזוי געשעהען, דערפאַר שטעהען מיר היינט נאָך אין דער איבערגאַנגס צייט, אַנשטאַט וואָס מיר האָבען שוין געקענט האַלטען ביי אַ נייער עפּאָכע. יעדענפאַלס איז עס אָבער דער איבערגאַנג פון דער פינסטערער רעאַקציאָן צו אַ נייער ליכט צו אַ נייער אויפבליי־הונג פון פּאָליטישען לעבען אין רוסלאַנד, מיט־שטעהען ערב נייע קעמפּפע, ערב נייע זיעגען!

* * *

נור אַ פּאָאַר וואָכען האָבען סעמועל גאָמ־פּערס און דיא „אַמעריקאַן פעדעריישאָן אָוו לייב־באָר" געלאָזט דיא בעלי־דריש דרשנ'ען און דיא

בעלי־חלומות חלומ'ן וועגען נייע צייטען, ניי־עם לעבען אין דער אמעריקאנער „פיור און סימפל" בעוועגונג. נור א פּאָאר וואָכען האָט מען געקאָנט מיינען, אז זאָגאר דער שטעהענדער זומפּ הייבט זיך אָן צו בעוועגען אין דער ריכ־טונג פון קלאסענבעוואוסטער, פּראָלעטאַרישער פּאָליטיק.

דיא „אמעריקאן פעדעריישאָן" האָט גע־האָט גענוג געלעגענהייטען צו לערנען עפּעס וואָס נייעס, זיא האָט געהאַט גענוג אורזאַכען זיך צו איבערצייגען, אז „לא זו הדרך," אז דער וועג, וועלכען זיא איז ביז איצט געגאַנגען, קען קיין ארבייטער אָרגאַניזאַציאָן ווייטער ניט געהען.

דיא „אמעריקאן פעדעריישאָן" האָט, וויא דיא גאַנצע וועלט, זיך געקאָנט איבערצייגען, אז דיא ארבייטער בעוועגונג ווערט אונטער איהר פיהרערשאַפט אלץ אָהנמעכטיגער, אלץ גייסטיג מעהר פערקריפּעלט, זיא קען זיך ניט בעשליע־סען אויף קיין ענטשיעדענעם ענערגיעשען טריט אפילו אין דעם ענגען געביעט פון קליינליכען אלטעגליכען עקאָנאָמישען קאַמפּף. דיא „גרוי־סע מעכטיגע" אָרגאַניזאַציאָן איז כחרש־הנשבר יעדעס מאָל, ווען עס האַנדעלט זיך וועגען אַן אלגעמיינע פראַגע אין וועלכע דער גאַנצער אר־בייטערקלאַס איז פעראינטערעסירט: זיא איז „כלא־היה" אין אלע פּאָליטישע פראַגען נאָך איהר פּאָליטישען איינפלוס.

עס איז געווען איין אויגענבליק, ווען מען האָט געמיינט, אז דיא פיהרער פון „אמעריקאַן פעדעריישאָן" אליין הייבען עס אָן צו פערשטע־הען, דער מיאוסער אָבשניט וואָס גאָמפּערס מיט זיין „ארמיי פון 100" האָבען געכאַפּט פון רוזוועלטען פאר זייער „העזה" צו פאָרדערן עפּעס, אויפצוהייבען דעם קול איז געווען אַ דראַמאַטי־שער מאָמענט און אַ טהייערע געלעגענהייט פאר ודאוי און תשובה.

עס האָט אויסגעוויעזען, אז דאָס האָט אויך „געווירקט. אין אַ פּאָאר טעג ארום נאָך יענער בעריהמטער, „אודיענץ" האָבען דיא פיהרער פון דער „אמעריקאַן פעדעריישאָן" ארויסגעלאָזען אַ „מאַניפעסט" אין וועלכען זיא האָט קליפּ און קלאָהר ארויסגעזאָגט, אז מהיום והלאה געהט זיא אין „פּאָליטיקס." דיא ארבייטער — האָט יע־נער „מאַניפעסט" ערקלעהרט — מוזען שיקען נור אזווינע פערטרעטער אין קאָנגרעס אין דיא לעגיסלאַטורען, וועלכע זאָלען פאַרטרעטען דיא ארבייטער אינטערעסען און זאָ ווייטער. גאָר עפּעס נייע טענער האָבען זיך געהערט. גאָר עפּעס אַן אבקלאַנג פון אַ בעקאַנטער ליעד האָט זיך דאָרט געפיהלט, אַ ווייטער עכא פון אונזער ליעד: „דיא בעפרייאונג פון דיא ארבייטער איז דיא זאַך פון דיא ארבייטער אליין."

און אזוי האָבען דיא בעלי־דרש געדרשנ'ט און דיא בעלי־חלומות געחלומ'ט צוויי דריי וואָכען נאָכאַנאַנד: „היצמות היבשות מי הקים לתחיה?"

וויא ווייניג אכטונג מען האָט צו דיא מאַ־כערס פון יענער אָרגאַניזאַציאָן, וויא ווייניג גלויבען מען האָט אין זייער גייסטיגע און מאָ־ראַלישע פעהיגקייטען, דאָך האָט מען זיך גע־קאָנט רעכענען: עס איז דאָך מעגליך, אז אויך דיא „אמעריקאַן פעדעריישאָן" זאָל חוזר בתשובה זיין, זאָל עפּעס וואָס לערנען, בפרט איצט ווען זאָגאַר אין איהר מוסטערלאַנד, ענגלאַנד האָבען דיא ארבייטער מיט אזא געוואַלדיגען מאָראַלישען און זאָגאַר פּראַקטישען ערפאָלג זיך אריינגעלאָ־זען אין אונאבהענגיגע ארבייטער פּאָליטיק.

דאָך דיא בעשיידענסטע האָפנונג אויף דיא אלטע גייסטיג און מאָראַליש אויסגעדאַרטע „יצמות־היבשות" פון דער „אמעריקאַן פעדעריי־שאָן האָבען זיך ארויסגעוויעזען פאר אונגערעכט. אין אַ פּאָאר וואָכען ארום נאָך יענעם „מאַני־פעסט" האָט דיא „אמעריקאַן פעדעריישאָן" ארויסגעלאָזען נאָך אַ נייעם ערקלעהרענדען און בעלייכטענדען מאַניפעסט און פון דעם צווייטען מאַניפעסט איז שוין פערשוואונדען אויך דער לעצטער שטראַהל פון ליכט, דער לעצטער שי־מער פון האָפנונג.

דיא „אונאבהענגיגע" ארבייטער פּאָליטיק וועט אלזאָ בעשטעהען ביי דיא „אמעריקאַן פע־דעריישאָן" נור אין דעם וואָס דיא פאָרשטעהער פון די יוניאָנס („דיא לייבאָר פייקערס"?) וועלען פיהרען פערהאַנדלונגען מיט דיא קאַפּי־טאַליסטישע קאַנדידאַטען (דיא בודלערס) און אויסדינגען „פערשפּרעכונגען". דאַן וועט דיא גאַנצע „מאַכט" דיא גאַנצע אויטאָריטעט פון דיא ארבייטער אָרגאַניזאַציאָנען אָנגעווענדעט ווערען פאר יענע בודלערס.

און ווען מען לייענט דיא ערקלערונג ווערט דיא גאַנצע מעשה אביסעל חשוד'דיג. און ניט ווילענדיג וואַרפט זיך דורך אַ מחשבה זרה: צו איז דיא גאַנצע „אונאבהענגיגע" ארבייטער פּאָ־ליטיק פון דער „אמעריקאַן פעדעריישאָן" ניט געשאַפען געוואָרען כדי פעסטער צוזאַמענצובינ־דען דיא „לייבאָר־פייקערס" מיט דיא בודלערס און צו מאַכען דיא ארבייטער פּאָליטיש נאָך מעהר אבהענגיג וויא ביז איצט?

* * *

עס איז איבערהויפּט אַ מערקווירדיגע זאַך מיט דער פּאָליטיק פון דיא ארבייטער אָרגאַני־זאַציאָנען: עפּעס איז זיא פול פון סודות, פון

דיפּלאָמאַטיע, עפּעס איז זיא אַ רעטעניש פאַר יעדען וואָס איז ניט „איינגעווייהט" אין איהרע געהיימניסע.

פאַר זייטיגע, ניט „איינגעווייהטע" מענשען קומט צ. ב. אויס וויא אַ גרויסע רעטעניש דיא גאַנצע „היסטאָריע" פון גרויסען מיינער סטרייק, וועלכער ציהט זיך שוין חדשים לאַנג.

עפּעס משונה'דיג קומט זיא פאַר דיא גאַנצע „היסטאָריע," עפּעס, וויא דיא ראָלען וואָלטען געווען פאַרביטען, הייסען הייסט עס: דיא מיינערס זיינען אונצופריעדען מיט דיא אַלטע בעדינגונגען. זיי שטעלען פאָדערונגען. זיי זיינען געריים צום קאַמפּף, זיי ערקלעהרען אַ סטרייק. און פאַסירט האָט גערָאדע קאַפּויער. אין פערלויף פון חדשים פיהרען זיך דאָ „דיפּלאָמאַטישע פערהאַנדלונגען." און ביי דיא פערהאַנדלונגען שפּיעלט מיטשעל דער „גרויסער" מיינער־פיהרער יעדענפאַלס ניט דיא ראָלע פון דעם אָנגרייפער, ניט פון דעם מאַכטהאַבער, אויך ניט פון אַ גלייכען, נור דיא ראָלע פון אַ נכנע פון אַ דערשלאָגענעם, פון אַ מאַן, וואָס זוכט רחמנות.

דיא אַלטע רוימער, גרויסע מומחים אין הלכות מלחמה, פלעגען זאָגען: אויב דוא ווילסט שלום, גרייט זיך צו מלחמה. מיטשעל אָבער, ערקלעהרענדיג, אַז ער איז גרייט צו מלחמה, האָט גענומען מיט אַלע מיטלען זיך בעטען אויף שלום, זאָגאַר אין דיא „הויכע טהירען" פון וויינען האָט ער געקלאַפּט בעטענדיג שלום, געקלאַפּט און בעקומען אַ מיאוס'ן אָבזאָג, זעלבסט פערשטענדליך, אַז אַזאַ זאָרט אונערקלעהרליכע שוואַכקייט און ניעדערשלאָגענהייט האָט געמוזט צוגעבען מוטה און פעסטקייט צו דיא קאָהלענבאַראָנען.

מיטשעל האָט וואָכען־לאַנג געשפּיעלט דיפּלאָמאַטיע און אפילו ווען עס איז געקומען דער מאָמענט, אַז דער דיפּלאָמאַטישער שפּיעל איז שוין געווען אין גאַנצען פאַרלאָרען און מען האָט געמוזט ערקלערען קריעג, האָט ער ניט געהאַט דעם מוטה צו ערקלערען דעם קריעג אָפען ענערגיש, עס איז געשאַפען געוואָרען דער מערקווירדיגער צושטאַנד, ווען דיא טויזענדער און אָבערטויזענדער ארבייטער ארבייטען ניט בעקומען ניט קיין ווידזשעס ווייל זיי זיינען אין סטרייק און דאָך סטרייקען זיי אָפיציעל נאָך ניט.

אָפיציעל פערהאַנדעלט מען נאָך דיפּלאָמאַטיש. אָפיציעל איז נאָך דער קריעג ניט ערקלערט געוואָרען. נור דיא ארבייטער פאַרדיענען גאָר ניט. דער מוטה ווערט געפאַללען ביי דיא ארבייטער, און דיא קאָהלענבאַראָנען זיי נעהמען דערווייל העכערע פרייזען פאַר קאָהלען, זיי מאַכען ספּעקולאַציעס, זיי פאַרקויפען דיא גרויסע פאָררעטהע, וועלכע זיי האָבען אזוי לאַנג אָנגעקליעבען, זיי ווערען שטאַרקער, רייכער און ממלא אויך פרעכער און האַרמער.

ווער עס איז ניט „איינגעווייהט" אין דיא געהיימניסע פון דער „ארבייטער פּאָליטיק?" פון דיא אַמעריקאַנער גרויסע יוניאָנס פרעגט זיך: וואָס זאָל בעדייטען דיא גאַנצע סטרייק קאָמעדיע, צו ווערט זיא טאַקע געפיהרט אין אינטערעס פון דיא ארבייטער?....

* * *

דיא שוידערליכע רעאַקציאָן און פערפאָלגונגען אין רוסלאַנד האָבען ווידער צוויאָגט און צוטריבען דיא בעסטע רעוואָלוציאָנערען, דיא העלדישסטע קעמפּפער. פאַר יעדער מאַן וואָס האָט געשפּיעלט אַ ראָלע אין דער רעוואָלוציאָן, איז געוואָרען אַ לעבענס־פראַגע זיך בעצייטענס צו ראַטעווען און צו אַנטלויפען. און דיא „אימיגראַנטען קאָלאָניעס" אין מערב איירָאָפּאַ האָבען זיך גענומען ווידער אָנפיללען.

עס איז געווען ניט מעהר וויא נאַטירליך, אַז אַביסעל פון דיא פריי־געוואָרענע רעוואָלוציאָנערע קרעפטען, זאָלען פערברויכט ווערען אין אַמעריקאַ, כדי דאָ צו שאַפען סימפּאַטהיען און הילף פאַר אונזערע קעמפּפענדע חברים אין רוסלאַנד.

אָט אויף אַזאַ אופן האָבען מיר בעקומען דעם גליק צו האָבען צווישען אונז דיא גרויסע רעוואָלוציאָנערען. צוויי אָפיציעלע פאָרשטעהער פון צוויי גרויסע פּאַרטייען. דאָס זיינען דער אלטער פאָרשטעהער פון דער רעוואָלוציאָן, גענאָסע טשאַיקאָווסקי, דער דעלעגאַט פון דער פּאַרטיי סאָציאַליסטען רעוואָלוציאָנערען, און דער יונגער פון אַלעמען געפייערטער מנימין פון דער רעוואָלוציאָן, דער הויפּט־פיהרער און דער לעבענס־גייסט פון דער רעוואָלוציאָן אין דיא באַלטישע פּראָווינצען. גענאָסע מאַקסים — דער דעלעגאַט פון „בונד". דער דריטער, מאַקסים גאָרקי, טרעט אָפיציעל ניט אַרויס פון קיין פּאַרטיי. ער געהערט צו דער רעוואָלוציאָן, ער געהערט צו דער מענשהייט, ער איז אונזער אַלעמענס, וואָרום יעדער פון אונז איז זיינער אַ פערעהרער, יעדער קען איהם און ליעבט איהם.

מיר וועלען אין נעקסטען נומער „צוקונפט" האָבען דריי ארטיקלען. דריי לעבענס־בילדער פון אונזערע פאַרעהרטע געסט. דיא ארטיקלען וועלען געשריבען ווערן פון דריי אונזערע בעסטע שרייבער. דערווייל ווילען מיר נור בענוצען דיא געלעגענהייט זיי אַלעמען צו באַגריסען

פון טיעפען הארצען, אונזער וואונש איז א דאָ־פעלטער. מיר ווילען ניט נור אז זייער מיסיאָן זאָל ערפיללט ווערען אויפן גלענצענדסטען אופן, מיר האלטען פאר ניט ווייניגער וויכטיג זייער זיין דאָ, ווייל מיר האָפען טאָמער וועט זייער בעזוך העלפען אונז דאָ, אונזער בעוועגונג, ניט מיט געלד, נור מיט גייסט. טאָמער וועט זיך זיי איינגעבען ארייצוטראָגען נייעם לעבען און נייע בעגייסטערונג אויך אין אונזער בעוועגונג. דיא אגיטאציאָן וואָס זיי וועלען מאכען פאר דיא רעוואָלוציאָן אין רוסלאנד, וועט זיין א אגיטאציאָן פאר דיא רעוואָלוציאָן בכלל, פאר דיא ערוועקונג פון קלאסען־בעוואוסטזיין און פערשפרייטונג פון רעוואָלוציאָנערען געדאנק צווישען דיא אמעריקאנער פראָלעטאריער אויך.

* * *

שוין דיא ערשטע וואָך פון גאָרקי׳ס זיין דאָ האָבען דיא אמעריקאנער ארבייטער געוויזען וואָס פאר תהום עס ליגט צווישען זיי און דער בורזשואזיע, וויא ווייט דיא פראָלעטארישע וועלט איז פון דער בורזשואזנער, וויא פרעמד עס זיינען פאר יעדען ראדיקאלען מענשען דיא צבועצקע בורזשואזנע מאָראל, עהרליכקייט און אנשטענדיגקייט.

דיא ערשטע טעג זיינען אלע געווען פער־בלענדעט פון דער גלענצענדער בעגייסטערטער אויפנאהמע, וועלכע גאָרקי האָט דאָ געפונען ביים „אמעריקאנעם פאָלק", דאָס הייסט, ביי א הייפעל מענשען פון דיא „אויבערשטע צעהן טויזענד" און ביי דער קאפיטאליסטישער פרע־סע. פערבלענדעט איז געווען גאָרקי, פערבלענ־דעט זיינען געווען דיא מאסען: „אָט זעהט מען אז אמעריקא איז דאָך א פרייע מדינה, אז דער קלאסען־האס פון דער בורזשואזיע צו דער רעוואָלוציאָן איז דאָך ניט אזוי אלמעכטיג" — האָבען זיך פיעלע געטראכט.

דער חלום האָט אָבער געדויערט נור דריי טעג. פונקט דריי טעג האָט דיא „בעגייסטערונג" פאר דיא רוסישע רעוואָלוציאָן און דיא אכטונג פאר דעם זשעניע אָנגעהאלטען.

מיר קענען בעפרייען זיך און אונזערע לע־זער פון א אויספיהרליכע שילדערונג וועגען די נידערטרעכטיגקייט, געמיינהייט, און אכזריות מיט וועלכע גאָרקי איז בעהאנדעלט געוואָרען פון זעלבען „אמעריקאנעם פאָלק": פון דיא קאַ־פיטאליסטישע געלע פרעסע און דיא „גענאנטע־טע" בירגער. דיא אלע שווינדלער, רויבער, גנבים וועמען עס האָט ניט „געפאסט" צו וואָהנען אונטער איין דאך מיט דעם גרויסען דיינקער און דיכטער.

זיי פאסט נאָך ניט? זיי, דיא נייסטיגע און מאָראלישע קריפעלס, זיי, דיא אידיאָטען און גראָבע יונגען, זיי, דיא צבועקעס און אויס־וואורפען, זיי האָבען טאקע ניט געקענט פער־טראָגען דיא שכנות פון א זשעניע לעבען זיך, וואורום וויא מיליביג־קליין און לעבערליך זעהען זיי אוים לעבען דער מעכטיגער פיגור פון דעם גרויסען שרייבער, העלד און רעוואָלוציאָנער!

דיא שענדליכע העצע געגען גאָרקי איז גע־קומען, ווייל גאָרקי איז א רעוואָלוציאָנער; איז מוטהיג און אָפען ארויסגעטראָטען פאר דיא צוויי נייע מארטירער פון דער אמעריקאנער אר־בייטער בעוועגונג, מאָיער און הייוואוד, געגען וועמען דיא נייע קאפיטאליסטישע העלע איז געריכטעט, און ווייל ער האָט געהאט דעם מוטה צו האנדלען וויא א עהרליכער, אנשטענדיגער מענש אין זיינע בעציהונגען צו א פרוי.

דיא דריי־אייניגקייט פון פערשקלאפונג און פערדומונג: רעליגיאָן, רעגיערונג און קאפי־טאל האָט זיך פערבונדען געגען גאָרקי איהם „מאָראליש" טויט צו מאכען ביים אמעריקאנער „פאָלק". עס קען זיין, זיי האָבען זייער ציעל דערגרייכט. דיא בורזשואזיע האָט פערשפארט עטליכע דאָלער, וועלכע זי וואָלט אזוי פיעלייכט געהאט געגעבען פאר דער רוסישער רעוואָלוציאָן.

דיא אמעריקאנער ארבייטער האָבען אָבער דורך דיא העצע געגען גאָרקי זעהר פיעל געקענט לערנען. זעהר פיעל ביטערע געפיהלען פון האס און פעראכטונג צו דער דערמאָנטער דריי־אייניג־קווט אין וועמעס נאמען דיא העצע איז גע־פיהרט געוואָרען, האָבען זיך געמוזט אָנקלייבען ביי יעדען פראָלעטאריער, יא, ביי יעדען דיינ־קענדען און פרייען מענשען און דאָס איז אויך ווערטה עפעס, זאָגאר זעהר פיעל.

* * *

אין ווייניג טעג ארום וועט אין ניו־יאָרק אָבגעהאלטען ווערען דיא יעהרליכע קאָנווענ־שאָן פון „ארבייטער רינג". דיא 3־טעגיגע קאָנווענשאָן האָט א גרויסע טאגעסאָרדנונג צו בעראטהען

דיא קאָנווענשאָן איז היינט א ריין־פראָק־טישע, נור פראגען וואָס זיינען נוגע צו דער טהעטיגקייט פון ארבייטער רינג געפינען מיר אויפ׳ן טאגעסאָרדנונג. דיא מייסטען פונקטען באשעפטיגען זאָגאר זיך נור מיט טעכנישע פראגען. דאָך, ניט קוקענדיג אויף דעם פאר־שפרעכט דיא נייע קאָנווענשאָן הייסע דעבאטען.

דיא פראגע וועגען פראָפאגאנדא פאר׳ן „ארבייטער רינג", דיא פראגען וועגען א ליי־סעאום און ועל כולם וועגען מאסאטשוזעטס סטייטס וועלען ארויסרופען ניט ווייניג

ניט ווייניג הייסע דעבאטען. דער אנפאנג איז שוין געמאכט געווארען נאך פריהער. דיא פראטעסטען פון פעטערסאנער ברענטשעס וועלכע זיינען געשריעבען געווארען אין אזא וואונדערבאר־בעליידיגענדען טאן און דער פארשלאג פון דער פרעסס קאמיטע וועגען אויסשלום פון דיא ברענטשעס פערשפרעכען קיין גוטעס ניט.

אין אזוינע אויפגערעגטע מאמענטען איז בעזונדערס נויטהיג צוזאמען מיט דער גראטולאציאנן צו שיקען דער קאנווענשאן אויך ערמאהנונגס־ווערטער.

גענאסען, אין דיא מאמענטען פון קאמפף צווישען זיך, פערגעסט ניט אייערע פפליכטען צום „ארבייטער רינג", פארגעסט ניט אייערע פפליכטען צו דער גאנצער אידישער סאציאליסטישער בעוועגונג.

איהר זייט דער איינציגער ראדיקאל־סאציאליסטישער פרייער ארדען. דער ארבייטער רינג האט פיעל גוטעס אויפגעטהון, מערקווירדיג שנעל געוואקסען אי פיזיש, אי גייסטיג.*) ער איז היינט איינער פון דיא פאפולערסטע אינסטיטוציאנען צווישען דיא אידישע ארבייטער. דאס אלץ געדיינקט און האט אין זינען, אז א קאנווענשאן פון ספליטען, א קאנווענשאן פון צו פיעל פערזענליקייט און פון האס קען ברייננען דעם „ארבייטער רינג" מעהר שאדען וויא פיעל זיינע ערגסטע שונאים וואלטען איהם געקענט אנטהאן.

מיר ווילען האפען, אז דער „ארבייטער רינג" וועט פון דער נעכסטער קאנווענשאן ארויס נאך שטארקער, נאך פעסטער און פערייניגטער און מיר שיקען דער קאנווענשאן אונזערע בעסטע ווינשען און אויך אונזער דאנק.

דיא „צוקונפט" האט פיעל צו דאנקען דעם „ארבייטער רינג". און דיא ענטוויקלונג און וואוקס פון „צוקונפט" — אין וועלכע דער „ארבייטער רינג" האט אזא גרויסען חלק — זאל דיענען דיא דעלעגאטען אלס לעבעדיגער בעוויז וויא פיעל גוטעס דער ארדען קען אויפטהון אויך פאר דיא גייסטיגע ערציהונג און אויפקלעהרונג פון דיא אידישע ארבייטער.

שוין דעם פטען העפט פון דער „צוקונפט" באקומען דיא לעזער אונטער דער נייער רעדאקציאנעלע „סודות".

אונזערע לעזער האבען באמערקט אין דיזען נומער „צוקונפט" א פנים חדשות, נחום־צדק. שוין פון ערשטען ארטיקעל קען יעדער באמערקען, אז דער פערפאסער איז א מאן וואס האט א סך קענטניסע, אי וויסענשאפטליכע, אי פון אמעריקאנער פאליטישע צושטענדע. מיר קענען נור זאגען, אז דיא זעלבע ארטיקלען וועלען ערשיינען שפעטער אויך אין דער דייטשער „נייער צייט", דעם וויסענשאפטליכען זשורנאל פון דער „דייטשער סאציאל־דעמאקראטיע", ווייל דער פערפאסער איז געבעטען געווארען אויך פון גענאסע קאוטסקי צו שרייבען דאקציאן. מיר האבען ביז איצט קיין איינציגע שורה ניט אוועקגענומען ביי דיא לעזער צו ריידען וועגען אונזער טהעטיגקייט.

מיר מוזען עס אבער דעם מאל טהון. מיר זיינען מאראליש פערפפליכטעט אויסצושפרעכען אונזער בעסטען דאנק צו דיא „ארגאניזאציאנען" וועלכע האבען אונז בעוויזען אזוי פיעל סימפאטהיע און אויסגעדריקט זייער מאראלישע שטיצע.

דער ברענטש פון ארבייטער רינג אין סינסינאטי האט זאגאר אנגענומען א פארמעלע רעזאלוציאן אויסצודריקען איהר דאנק צו דער איצטיגער רעדאקציאן פון „צוקונפט". פון אנדערע ערטער קומען ניט נור פריינדליכע רייד, זאנדערן אויך פריינדליכע טהאטען. פיעלע ארגאניזאציאנען האבען פארגרעסערט זייערע בעשטעלונגען.

ליידער זיינען דיא פיעלע, נאך ווייט ניט אלע. ליידער זיינען מיר נאך ניט אין דער לאגע צו קענען ארויסגעבען דיא פארגרעסערטע, צוקונפט אויף ווייטער אויב אונזערע פריינדע און סימפאטהייזער וועלען ניט זארגען צו דעקען דעם דעפיציט.

און זארגען קענען זיי גאנץ לייכט דאפיר: זעהען פארשפרייטען דעם זשורנאל, דאס איז דיא ערסטע און גרעסטע פפליכט. דער 1000 דאלאר פאנד, וואס געהט אזוי לאנגזאם מוז אין א גאנץ קורצער צייט פול ווערען, און ער קען עס ווערען, אויב מען וועט נור א קליין ביסעל ארבייטען דאפיר, נאך קען דיא פראוויניץ, און וואלט אויך געדארפט מאכען אייניגע אונטערנעהמונגען פאר דיא „צוקונפט".

מיט א ביסעל מעהר פינאנציעלע קרעפטען וואלטען מיר געקאנט געבען נאך א פיעל פארגרעסערטע „צוקונפט".

און ווען מיר ריידען שוין וועגען זשורנאל, וועלען מיר שוין באנוצען דיא געלעגענהייט צו דערצעהלען א פאר פאקטען פון דיא רעדאקציאנעלע „סודות".

---

*) צום בעדויערן האבען מיר ניט געקענט בעקומען דיא ציפערן און פאקטען וועגען דיא טהעטיגקייט פון ארבייטער רינג פאר'ן לעצטען יאהר. דערפאר האבען מיר ניט געקענט אויספיהרליכער שרייבען וועגען דעם.

בען איבער דיא „אייזענבאהנען אין דיא יוניי־טעד סטייטס און דיא געזעטצגעבונג“.

א צווייטען פנים חדשות וועלען דיא לע־זער געפינען פון נעכסטען נומער „צוקונפט“ אן: דר. י. רובינאָוו, וואָס שרייבט שוין פיעל יאָהר וועגען אלע אידישע פראגען אין „וואָס־כאד“, און וועגען אלגעמיינע פּאָליטיש־וויסענ־שאפטליכע פראגען אין אנדערע רוסישע און אמעריקאנער זשורנאלען, שרייבט פאר דיא „צוקונפט“ אייניגע וויסענשאפטליך־סטאטיס־טישע ארטיקלען וועגען דער עמיגראציאָנס־פראַ־גע: וועגען עמיגראציאָן בכלל און וועגען דיא עמיגראציאָן פון דיא אידען בפרט.

דער ערשטער ארטיקעל איבער דיא ברע־נענדע פראגע וועט ערשיינען שוין אין נעכסטען העפט „צוקונפט“.

צו אונזער נייעם מיט־ארבייטער פון ענגלאנד, גענאָסע מאָרים מייער, וועמען דיא לעזער האָבען שוין געהאט דיא געלעגענהייט צו זעהען אין דער „צוקונפט“, קומען צו נאָך צוויי באוואוסטע סאָציאליסטישע שרייבער. איינער אן אלטער בעקאנטער, דער געוועזענער רעדאקטאָר פון „אבענד בלאט“, גענאָסע מ. בעער. ער וועט נאָך א רייהע פון יאָהרען וויעדער צום ערשטען מאָל שרייבען אידיש פאר דיא לעזער פון „צוקונפט“.

דער צווייטער איז גענאָסע טהעאָדאָר ראָטהשטיין, דער געוועזענער רעדאקטאָר פון דער לאָנדאָנער אידישער „נייער צייט“ און דער שטענדיגער מיטארבייטער פון דער דייטשער „נייע צייט“ און אויך פון אנדערע ענגלישע און רוסישע זשורנאלען, ער איז אויך דער קאָרר־ספּאָנדענט פון ווילנער „פאָלקס צייטונג“.

דר. פּראיס, דער ספּעציאליסט איבער הי־גיענישע פראגען, וועט שרייבען פאר דער „צו־קונפט“ אן ארטיקעל איבער „דער געזונד־הייטסצושטאנד פון דיא ארבייטער“.

דר. מ. לאנדא — איבער „העלדען אין מאסען“.

אונזערע אלטע פריינד פארלאָזען אונז אויך ניט. יעקב גאָרדין זעצט פאָרט זיין ארבייט איבער „דיא וועלט דראמע“.

דר. אב. קאספּע, שרייבט „איבער דעם קאמפּף פאר עקסיסטענץ ביי מענשען און חיות“.

גען. בודיאנאוו, שרייבט איבער דעם פאַ־טער פון דער רוסישער סאָציאל־דעמאָקראטיע — פּלעכאנאָוו. און דר. א ארטמאן — איבער דיא ענטוויקלונג פון אנטיסעמיטיזמוס.

האיאוואטיא אין דער גלענצענדער אי־בערזעטצונג פון אונזער גרויסען פּאָעט יהואש איז געוויס א וויכטיגע פּאסירונג אין דער אי־דישער ליטעראטור.

פון נעכסטען העפט „צוקונפט“ וועלען מיר אָנהייבען צו געבען נאָך א גרעסערע ליטעראַרישע ווערק. מיר הייבען אן צו דרוי־קען איבערזעטצונג פון איינע פון דיא מערקווירדיגסטע און גלענצענדסטע ערצעהלונ־גען פון אידישען לעבען וואָס איז ערשיענען אין דיא לעצטע יאָהרען אין דער וועלט ליטעראַ־טור.

דער פערפאסער איז דער באוואוסטער נאָר־וועגישער שרייבער פעטער האלמסטראם. דיא ערציילונג הייסט: „ארוים פון גלות“. דיא האנדלונג קומט פאָר אין יענע פינסטערע יאָהרהונדערטע ווען אידען האָבען נאָך געטראָ־גען דעם געלען צייכען, געוואָהנט אין באזונ־דערע גהעטאס, געציטערט פאר פּסח, געלעבט אין שרעק און אין צרות. און געשילדערט ווערט דאָרט דיא אידישע ביינקעניש נאָך דער „גאולה“, און דער קאמפּף צווישען דער גלות־פּסיכאָלאָגיע און דער פרייהייטס שטרעבונג פון וועלכען דיא פרייהייט געהט ארוים דיא זיעגערין.

פון דיא איבריגע זאכען, וואָס וועלען ער־שיינען אין נעכסטען נומער „צוקונפט“ קע־נען מיר שוין דערמאָהנען: דריי ארטיקלען פון דריי פון אונזערע בעסטע שרייבער — לע־בענס־בילדער און כאראקטעריסטיקען פון אונזערע דריי רעוואָלוציאָנערע געסט: טשאי־קאווסקי, גאָרקי און מאקסים מיט זייערע פּאָר־טרעטען.

דיא געשיכטע פון דיא קאָמוניסטישע קאָ־לאָניען אין אמעריקא בעארבייטעט פון ח. אלע־קסאנדראוו.

א וויסענשאפטליכער ארטיקעל איבער ערד־ציטערנים און „וואולקאנען“ מיט אילוסטראציאָ־נען.

האיאוואטהא אין דער גלענצענדער אי־טרעטען; דיא פאָרטזעצונג פון גען. באראנדעם ארטיקעל איבער „דיא אלטע און נייע יוניאָנס“; א מאן אָהן א דזשאב, אן ערציילונג פון ז. ליבין.

דיא לעזער זעהען, אז אין קאָנסערוואטיזמוס אין דעם, אז אין „צוקונפט“ זאָל פעהלען לעבען קען מען אונזער זשורנאל ניט מאכען קיין פאָר־ווירפע. מיר פון אונזער זייט לייגען אוועק פיעל מיהע און זאָרג צו מאכען דעם זשורנאל בעסער, לעבעדיגער און פּאָפּולערער. עס ווענ־דעט זיך איצט פיעל אן אייך לעזער!

קריטיק

1. **דיא בעלאגערונג פון טולטשין,** היסטאָרישע דראמא פון באָגדאַ כמעלניצקי'ס צייטען, אין 5 אַקטען מיט אַ פּראָלאָג, פון נ. מינסקי. איבערזעצט פון רוסישען דורך א. רייזען. פערלאַג „קולטור," מינסק, 1905.

2. ביבליאָטהעק „ראָם לעבען." 3 בוך: **דיא אידישע טאָרבע,** ערצעהלונגען פון ישעיהו לערנער, אָדעסא, תרס"ה.

דער נייגעגרינדעטער מינסקער פערלאַג „קולטור", וואָס האָט אין זינען בעקאַנט צו מאַכען דעם אידישען לעזער מיט דער בעסערער ליטעראַטור פון דיא אומות העולם, האָט געמאַכט אַ שטאַרק נישט געלונגענעם אָנהויב מיט דער איבערזעצונג פון מינסקי'ס „היסטאָרישער דראמא." דער איינציגער זכות, וואָס מען קאָן געפינען אויפ'ן פערלאַג, איז זיין גוטער מיין: אין דער דראַמא האַנדעלט זיך מכח דעם, וויא אַזוי אַ אידישע קהלה אין טולטשין אין 1648 האָט זיך מוטהיג פערטהיידיגט מיט געוועהר אין דיא הענד אַנטקעגען דעם האידאַמאַקען־אַטאַמאַן קריוואָנאָס דער שווערד היינגטיעצט אויך אויף די אידישע קהלות אין רוסלאַנד, בכן דארף, הייסט דאָס, דאָס קליין ביכעל אויפמונטערן די אידען צו זעלבסטפערטהיידיגונג. יעדענפאַלס קענען מיר זיך נישט פאָרשטעלען קיין שום אַנדער מאָטיוו פאַר דער איבערזעצונג אַ חוהויז דעם דאָזיגען פאַטריאָטישען. מיל'אַ, צוליעב פאַטריאָטיזמוס ווערען אָבגעטון גרעסערע פערברעכען אין דער ליטעראַטור. און דיא עולה קען מען דעם פערלאַג מחמת דעם מוחל זיין, מיר האָפען נאָר, אַז זיין ווייטערדיגע טהעטיגקייט אין דער ריכטונג וועט נישט געפיהרט ווערען פון קיין שום זייטיגע, אפילו גאַנץ פייגע בעל־הבית'שע אויסרעכנונגען, אַ חוץ רייזליטעראַרישע.

איינער פון דיא גדולים (דאַכט זיך טשעכאוו) האָט אַ מאָל געזאָגט, אַז יעדער שרייבער דארף אָנשרייבען וועניגסטענס איין דראַמא. געמיינט האָט ער זעהר פיעל. אַ דראַמא איז דיא העכסטע מדרגה פון קונסט. אין אַ דראַמא מוז אַלץ זיין אָבגעוואוגען און אָבגעמאָסטען, קיין איין איבעריג וואָרט, קיין איין איבעריגע פערזאָן, קיין איין איבעריגע סצענע. אַנדערס איז דיא מעשה אַ לאַנגווייליגע, דער איינדרוק אַ מחולה'דיגער. און וואָס מעהר: דיא העלדען ווערען נישט בעשריעבען פון פערפאַסער, וויא אַ שטייגער אין אַ ראָמאַן; דער דיאַלאַג מאָלט דיא כאַראַקטערען, און ער מוז דעריבער פאָלשטענדיג האַרמאָנירען מיט דיא אינדיווידועלע אייגענשאַפטען פון יעדען כאַראַקטער בעזונדער. היינט דער רעכטער תמצית פון דראַמאַ — קאַמפּף, וואָס אָהן דעם איז דאָס דראַמא קיין דראַמא נישט. דיא טעכניק פון אַ דראַמא איז אַ סך שווערער, וויא דיא טעכניק פון אַנדערע מיני ווערק; דאָס איז אַ קונסט פאַר זיך אליין. און ווען אַ שרייבער שטעלט זיך פאַר אַ ציעל אָנצושרייבען אַ דראַמא, בעטייט דאָס אויפ'ן לשון פון דעם גדול, וועמעס ווערטעל מיר האָבען אויבען געבראַכט, אַז ער, דער שרייבער, שטרעבט צו דערגרייכען דיא העכסטע מדרגה פון קונסט.

ווען מינסקי האָט געשריעבען זיין „היסטאָרישע דראַמע," האָט ער משמעות פון קיין שום פּותר חלום נישט געוואָלט וויסען. ער האָט גענומען אַ מעלאָדראַמאַטישען העלד, דעם פּאָרטוגעזישען מאַראַן דע־קאַסטראָ (פון וואַנען־ווייס איין גאָט דער לעבעדיגער: אין דיא היסטאָרישע בעשרייבונגען פון טולטשין'ס קאַמפּף איז אַ דע־קאַסטראַ נישטאָ), און אָט ארום דעם העלד האָט ער אויסגעוועבט אַ רייהע בלייכע בילדער פון אַנדערע שטרייענע העלדען; פערשטעהט זיך, האָט ער דאָ אויך אַ ראָמאַנטישע ליעבע ערשטענס פון אַ יאַסנעוועלמאָזשנער פּאַני צום מאַראַן, און צווייטענס פון אַ פּראָסטען קאָזאַק צו דער יאַסנעוועלמאָזשנער פּאַני. צו וואָס'ערע גוטע יאָהר מען האָט געדאַרפט האָבען דיא אַלע ליובקעס — איז אונמעגליך צו פערשטעהען; קיין שום שייכות מיט'ן טרויעריגען גורל פון טולטשין האָבען זיי נישט, און פּלאַין פערנעהמען זיי אַ רעכט ביסעל.

קאַמפּף, שטאַרקער האַמפּף, פעהלט אין דער דראַמא דורכאויס. אַן אַנדייטונג, אַ שטיקעל אָנצוהערעניס אויף קאַמפּף איז יאָ דאָ: דער רב שלעפּט דיא מאַסע צום טויט אויף קידוש השם, און דע־קאַסטראַ פערקעהרט מונטערט זיא אויף צו זעלבסט־פערטהיידיגונג. אָבער דאָס איז אריינגעשטעלט אין אַזאַ ראַמען, אַז קיין שום קאַמפּף צווישען רב און מאַראַן

איז אייגענטליך נישטאָ, נאָר גלאַט: פריהער קומט איינער און שלעפּט, דערנאָך קומט דער אַנדערער און שלעפּט.

דיא טעכניק איז קינדיש, אומגעלומפּערט. מאַנאַלאָגען, לאַנג וויא דער גלות, האַלט מען צו דיא שטומע, גלייכגילטיגע ווענד. צעהן מאָל לאָזט זיך אראָב דער פאָרהאַנג, איידער מען קומט צו אַ תכלית אין סאַמע עק דראַמאַ. דיא ראָליען זיינען אַזוי איינגעטהיילט, דאָס דיא וויכטיגסטע פּערזאָנען פּטר'ט ער אָב מיט געצעהלטע שורות, און דיא נישט־וויכטיגע, דיא גאָר איבעריגע, באַלאַמאָטשען זיך אָב כסדר איין זייטעל נאָך'ן אַנדערען און דערעסען אייך וויא אַ ביטערע ציבעלע.

דאָס אינערליך לעבען פון אַ אידישער קהלה אין יענע צייטען, דיא שטימונג פון דער בעוואַפענטער מאַסע, דיא נעכטיגע קרעמער, ארענדאַטאָרען און מה־יפת אידלעך, — דאָס וועט איהר אין דראַמאַ נישט געפינען. דעם אויבען־אָן האָט דער שרייבער איבערהויפּט אָב־געגעבען דיא גוים: פון נייגצעהן האַנדלענדע פּאַרשווינען זיינען אידישע נפשות פאַראַן נישט מעהר וויא פיער, ס'הייסט אפילו נישט פיער, נאָר דריי, ווייל איין אידען היינגט מינסקי אויף נאָך אין דעם עפּילאָג.

פון דעסטוועגען איז דאָס פּאָרט דאָס ווערק פון אַ בעגאַבטען שרייבער און אַ פּאָאַר מעלות האָט דאָס אויך. נישט שלעכט איז דער טולטשינער רב, און שוין גאָר נישט קשה'דיג זיינען קריוואָנאָס, דער קסענדז, אַ צוויי־דריי פּאַנען. איינינגע סצענען מאַכען אַ שטאַרקען איינדרוק מיט זייער טראַגישקייט.

דיא איבערזעצונג איז גאַנץ אידיש און גאַנץ ליטעראַריש, אָבער עס פעהלט עפּעס אין איהר ריכטונג, וואַרימקייט, הארץ. אַ פּאָאַר וויכטיגע גרייזען האָבען מיר אויך געפונען: מלחמה אנשטאט שלאַכט, דיי ערי־כסט־איבער אנשטאט איבערטרייבסט א. ד. גל. נישט שטריינג איז אויך אָבגעהיט דאָס אויס־לעגען פון דיא ווערטער — אַן אַלגעמיינע צרה ביי דיא אידישע איבערזעטצער.

דאָס צווייטע ביכעל „דיא אידישע טאָר־בע" איז אַ קינד אַ פערזעהענים און האָט דארום זעהר אַ קליינעם ווערטה פון ליטעראַ־רישען שטאַנדפּונקט. דאָס לעבען, וואָס ווערט בעשריעבען אין דיא זעקס קליינע ערצעהלונגען, וואָלט געווען גאַנץ אינטערעסאַנט, ווען ישעיה לערנער זאָל וויסען וויא עס צו בעשרייבען. ישעיה לערנער אויך קיין מחבר נישט, אָבער אַ מחבר'שע נשמה האָט ער יא. עס באַמבעלט זיך עפּעס ביי איהם אין קאָפּ רעיונות, געשטאַל־טען, בילדער, טראַגישע בעגעגעניסען און צו־זאַמענשטויסונגען. אָבער נעהמט ער זיך נאָר דאָס אַלץ אריבערצוטראָגען אויפ'ן פּאַפּיער, קומט ארויס אַ מאַכעריי, אַז גאָט זאָל רחמנות האָבען. עס קאָן מעגליך זיין, אַז אויב לערנער וואָלט געהאַט איבער זיך ווען ניט איז אַ שטרענגען רעדאַקטאָר, וואָלט פון איהם מיט דער צייט אפשר יאָ ארויס אַ שרייבער, פערשטעהט זיך, פון דעם קליינוואַרג. אָבער קיין רבן האָט דער מענש על כל פּנים נישט געהאַט, און ווער ווייסט, מיט וויעפיעל נאָך „טאָרבעס" ער וועט בעגליקען דיא וועלט.

אַן אָרימע שפּראַך, אַ נישט־ליטעראַרישער אַלט־פריינקישער סטיל, נישט־אויסגעהאַלטענע כאַראַקטערען, אומגעלומפּערט בעאַרבייטע טהעמאַס, און צו דיא אַלע מעלות ניין מאָס רייד וויא פון אַ אידענע.

היינט דאָס אויסלעגען פון דיא ווערטער! טאַטע זיסער! „אַ קוה איז געפלויגען איבער'ן דאַך און האָט געלעקט אַז איי." (זייטעל 28). „דיא איינוואָהנער האָבען זיך געמוזט בעניגען מיט'ן געדוכטען וואַסער" (ז. 7). און נאָך אַזוינע פּערעל מיט דיאַמאַנטען.

ח. א—וו.

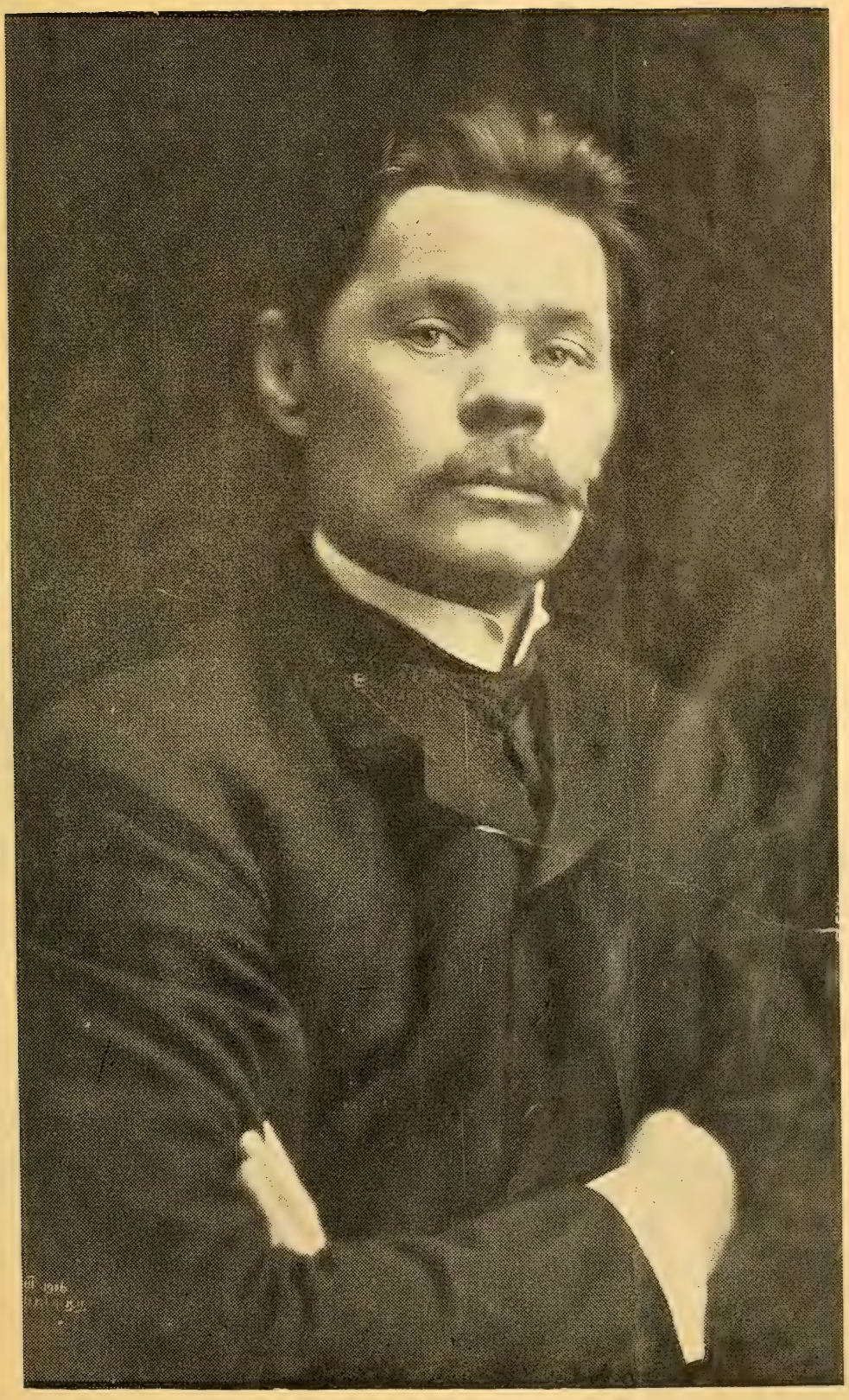

Photo Copyright by Mishkin

יאהרום מארדן

No. 6. JUNE 1906. Vol. XI

מאקסים גארקי

פון יעקב גארדין.

1.

מאקסים גארקי איז יעצט אלט 37 יאהר.

מיט צוועלף, דרייצעהן יאהר צוריק האט קיינער דעם נאמען ניט געהערט. יעצט מאקסים גארקי בעקאנט דער גאנצער לעזענדער וועלט. א מענש אהן א נאמען, אהן יחוס, אהן א משפחה, אהן א פאטענט אויף בילדונג, אהן א דיפלאם פון אן אקאדעמיע, אהן אן אטעס־טאט פון א שוהלע, אהן א הסכמה פון א רבי, אהן דיא הילפע פון א מעצענאט, — א מענש, וואס האט אנגעפאנגען זיין קאריערע אלס א לעהרן־יונגעל ביי א שוסטער און האט דערגרייכט ביז דעם העכסטען קורס פון א באסיאק; א טרעמפ, וועלכער האט ארומגעוואנדערט מיט „דונקעלע" סוביעקטען איבער דיא גרויסע סטע־פען פון רוסלאנד און האט זיך אומגעוואלגערט מיט „געפאלענע" מענשען אין דיא פינסטערע גריבער פון דיא גרויסע שטעדט ביים שווארצען מעער; — אזא מענש האט זיך פלוצלונג אויפ־געהויבען איבער דיא קעפ פון טויזענדער גע־לערענטע און געשירטע שרייבער און דיכטער און האט זיך געשטעלט אין דיא ערשטע רייהען פון פאעזיע און ליטעראטור! אזא ראשער, אזא אונגעוועהנליכער ערפאלג רופט ארויס א געזעצ־ליכען געפיהל פון נייגירדע: וויא אזוי האט זא וואס געקענט געשעהען? מיר ווייסען, אין אונ־זערע צייטען טרעפען זיך ניט קיין נסים. און אויב אזא פאקט איז געשעהען, זיינען געווים דא גרינדליכע אורזאכען.

אמת, דיא געשיכטע פון ליטעראטור ער־צעהלט אונז וועגען גרויסע „בעריהמטהייטען", וועלכע האבען געשיינט אויפן הימעל פון ער־פאלג נאך מיט מעהר גלאנץ און פראכט, וועל־כע זיינען אבער באלד פון'ם הימעל ארונטערגע־שמיסען געווארען אין'ם אבגרונד פון פערגע־סענהייט. זייערע נעמען האבען א בליץ געטהאן וויא פייערווערק, וועלכע זיינען באלד פערלא־שען געווארען. מענשען, מיט זייער ווייניג טא־לענט, וויא צום ביישפיעל דער איטאליענער מאטעסטאסיא,*) אדער גאר אהן א פונק טא־לענט, וויא דער פראנצויז סקריב, האבען אמאל גערוישט און געקלונגען איבער דער גאנצער ציי־ווילייזירטער וועלט, און צעהן יאהר נאך זייער טויט האבען זיך זייערע ווערקע פערקויפט אויפ'ן פוד צו קרעמער וואס האנדלען מיט הערינג. דער ערפאלג פון אזעלכע „דיכטער" ערקלערט זיך דערמיט, וואס זיי האבען פאבריצירט דאס, וואס האט געקענט אבנארען, פערבלענדען, ענט־ציקען, קיצלען דיא נערוועז. זיי האבען געוואוסט, אז פאמפ און סענסאציאן ציהט מעהר דיא אויפ־מערקזאמקייט פון פובליקום איידער אמת'ע פא־עוי און קונסט. זיי האבען ניט בעריהרט קיין סא־ציאלע פראגען, ניט געטשעפעט דיא אלטע גע־טער, ניט געזוכט קיין חסרונות אין געזעלשאפט־ליכען לעבען, ניט קריטיקירט דאס עקזיסטירענ־דע... זיי האבען פשוט גע'חנפ'עט דעם המון און

*) וועגען דער, אין יעדען פאל, מערקווירדיגע ראלע, וואס מאטעסטאסיא האט געשפיעלט אין דער דראמאטישער און מוזיקאלישער וועלט, וועל איך אמאל שרייבען אין דער „צוקונפט". י. ג.

דער המון האָט געפּאַטשט בראַוואָ און געשריגען „הורראַ“ !

מיר ווייסען אָבער, אַז מאַקסים גאָרקי האָט זיך צוקריגט מיט אַלע געטער. ער האָט קיינעם ניט געשאַנעוועט און קיינעם ניט גע׳חנפ׳עט. ער האָט זיינע העלדען ניט אַרויסגעפיהרט אין טהעאַטראַלישע מאַנטלען, אונטערגעפאַרבטע און פערגרימירטע, — ער האָט זיי אַרויסגעפיהרט האַלב נאַקעטע, באַדעקט מיט שמאַטעס, אָבער דאָך אַזוי פיעל „ענפּלעקטע“, אַז מיר האָבען געזעהען זייערע צופוילטע וואונדען, דעם שמוץ און דיא אונצוכט. ער האָט אַראָבגעריסען דיא מאַסקע פון דער שטאָלצער מאַדאַם ציוויליזאַציע און האָט געוויזען איהר אַבשייליכען, פון „סעקרעטנע“ קראַנקהייטען, צוגעסענעם פּנים. ער האָט געוויזען דיא געשווירען און דיא מכות פון׳ם גאַנצען געזעלשאַפטליכען קערפּער... ער איז ניט געגאַנגען מיט דעם אַלטען איינגעטראָטענעם וועג, נאָר האָט זיך אַליין דורכגעפיהרט אַ נייעם מאַרשרוט, און דאָך האָבען איהם אַנערקענט אַלע קלאַסען לעזער און האָבען איהם געלעזען מיט פערגניגען זאָגאַר דיא, וועלכע האָבען געהאַט אַ רעכט אויף איהם ברוגז צו ווערען.

וואָס־זשע האָט איהם געשאַפען אַזאַ אונגעוועהנליכען, אַזאַ זעלטענעם ערפאָלג ?

.2

הערט וואָס מאַקסים גאָרקי דערצעהלט אונז אין זיינע שריפטען :

דער גאָלדענער גאָט האָט איינגעשמידעט דעם מענשען אין אייזען. דיא גאַנצע ציוויליזיר־טע וועלט איז פערהילכט מיט דעם קלאַנג פון אייזען... רעלסען סקריפּען, לאָקאָמאָטיווען ברוי־זען, מאַשינען פייפען, רעדער און צילינדער רוי־שען. אַ ווילדע, זודיגע, אונאויפהעריגע ארבייט געהט אָן טאָג־טעגליך. דער מענש לויפט אין אַ אימפּעט, שלעפּט משאות, טראָגט פּעק סחורות, לאַדעט אָן שיפען, פיללט אָן וואַגאָנען... דיא אייזערנע מאַשינע איז דער אונגעהייערער אָבגאָט און דער מענש איז פון איהם פערשקלאַפט און פערשראַקען... אַלעס איז אין דער געזעלשאַפט אויפגערעגט, צודולט, פערקנעכט, אָבגעשוואַכט, צוזאַמענגעדריקט... קיינער וואַגט ניט אַטהמען פריי, קיינער האָט ניט קיין פרייע שטימע... דיא פּערזענליכקייט פון׳ם איינציגען איז צוקוועטשט און פערקריפּעלט. אין דיא דערפער הערשט נויט און פינסטערנים, אין דיא שטעדט איז ענג און שמוציג. מענשען לעבען וויא מוראַשקעס אין אַ ענגען גרוב, מען שטויסט איינער דעם אַנדערן, מען עסט איינער דעם צווייטען, מען האַלט זיך אין איין שרעקען פיר דעם מאָרגעדיגען טאָג. קליינליכע זאָרג מאַכען דעם מענשען קליין... דיא עקזיסטירענדע אָרדנונג פון׳ם לעבען מאַכט דעם מענשען אונפעהיג און רויבט זיין פּערזענליכע איניציאַטיווע... דער מענש, מיט קייטען אויף זיינע פיס, מוז געהן מיט׳ן שטראָם, ער קען ניט אַראָבקעהרען אָן אַ זייט. ער מוז זיין געהאָרכזאַם, געמעסיגט, פאָרזיכטיג... געהאָרכזאַם, געמעסיגט דאַרף זיין דער מענש, געהאָרכזאַם און געמעסיגט דאַרף זיין דיא וויסענשאַפט, דיא קונסט, דיא ליטעראַטור... מענשען געהן צום גליק און פרייהייט, פונקט אַזוי וויא אַרעסטאַנטען, וועלכע מען שיקט קיין סיביר. זיי זיינען געקליידעט אין אַרעסטאַנטסקע קליידער, מיט געלע, רויטע און שוואַרצע סמנים אויפ׳ן רוקען, מען זאָל וויסען צו וועלכע קאַטעגאָריע פערברעכער יעדער פון זיי געהערט, — מיט שווערע קייטען אויף דיא פיס, מיט שווערע קייטען צוגעשמידט איינער צום אַנדערן, אַרום זיי גרויזאַמע וועכטער מיט ביקסען און שווערדען... זיי שלעפּען זיך לאַנגזאַם פון איין עטאַפּ צום צווייטען און דיזע עטאַפּען רופען זיך: דיא סטאַנציאָנען פון פּראָגרעס ! . . .

אָבער מיינט ניט, אַז ווירקליך אַלע געהען מיט דעם עטאַפּ... עס איז דאָ אַ מענש, וואָס שפּאַצירט זיך אום אַ פרייער מיט זיין אייגענעם וועג... מיט פעראַכטונג און האַס קוקט ער אויף דעם פערהיפּנאָטיזירטען, צוקאַליעטשעטען אָרדנונגס־מענשען. ער לאַכט פון זיינע קייטען און פון דיא אַלע געזעצען פון זיין לעבען. ווייסט איהר, ווער דער דאָזיגער מענש איז? דאָס איז דער היימלאָזער, באָרוועסער, שמוציגער, הונגעריגער באָסיאַק!... זיין בילדונג קריגט ער אין אַסטראָג, אין קאַבאַק, אין הייזער פון אויסגעלאַסענהייט און זיין לעבען לעבט ער אין גריבער, אין העהלען, אויפן פרייען פעלד, אין וואַלד, אויפן ברעג ים, אויף דיא „מאַגילעס“ פון דיא גרויסע מאַלאָרוסישע סטעפּען. אין איהם זידט און קאָכט אַ גאַנצער פאָנטאַן פון לעבען און ער לעבט, ניט וויא יענער וויל, וויא דער כלל פאָדערט, ער לעבט וויא ער אַליין וויל! דיא מענשען, וועלכע געהן אין דיא שטיוועל פון אָרדנונג זיינען טהעטיגע מענשען, דיא באָרוועסע אָבער זיינען מענשען דער טהאַט... דיא ערשטע זיינען בעשעפטיגט, זיי האָבען אָבער ניט קיין מוטה און קיין קראַפט צו טהאָן וואָס. דער באָרוועסער איז פול מיט ענערגיע, קראַפט, בעשלאָסענהייט, פעהיגקייטען... און אויב דאָס אַלעס ווערט ניט אויסגענוצט איז אין דעם שולדיג ניט ער, דער באָרוועסער, נאָר דער מענש אין דיא שטיוועל... דער מענש אין דיא שטיוועל אַרבייט פיר יענעם, דער באָרוועסער ווייסט אַז דיא אַרבייט פערשקלאַפט און ער וויל אַפילו ניט

אַרבייטען פיר זיך אַליין. דער מענש אין דיא שטיוועל האָט אַ פונט רעכטע און פערציג פוד פליכטע, דער באָרוועסער זאָגט: איך בין דיר מוחל דיינע רעכטע און וויל ניט קיין פליכטע... איך בין אַן אַרויסגעווארפענער? הייסט עס, איך בין פריי, און אַז איך בין פריי מעג איך דאָך שפייען... שפייט ער אויף דער גאַנצער וועלט מיט אַלע איהרע געזעצע, זיטטען, אינסטיטוטען. ער שטעהט פון יענער זייט פון דעם זאָגענאַנ־טען ציוויליזירטען לעבען... איהר ווילט איהם זעהען דעם באָרוועסען, הונגעריגען, מיטעל־לאָ־זען, האַלב ווילדען, האַלב פילאָזאָפישען, זאָרג־לאָזען, רוהיגען, פרייען מענשען? אָט ליגט איי־נער, אַ געוויסער יעמעליאַן פיליאי אויפן זאַמד מיט דיא פיס צום ים, מיטן קאָפּ צו דער גרוי־סער פרייער סטעפּע, און מיטן רוקען צו דער זונן. דיא וועללען פון ים קייקלען זיך צו און וואַשען זיינע שמוציגע, באָרוועסע פיס, דיא ליכטיגע זונן בעקליידעט זיין גאַנצען קערפּער מיט אַ מאַנטעל פון שטראַהלען און דער פרייער ווינד פון דער סטעפּע וועהעט איהם אין דעם פערבראָנזעטען געזיכט און זינגט איהם אַ ליעד. ער פלוכט דיא גאַנצע געזעלשאַפט, שפּאָטעט פון דעם וואָס איז רעכט און אונרעכט און צייגט אין דערזעלבער צייט, אַז ער האָט אַ נשמה פון אַ מענשען . . .

.3

דיא וואָס קענען ניט שעצען מאַקסים גאָר־קי׳ס טאַלאַנט, רעכענען פיר חסרונות פונקט דאָס, וואָס עס געהערט צו זיינע מעלות. ער, זאָ־גען זיי, איז אַ רעאַליסטישער שרייבער, וועלכער שרייבט ניט נאָך דיא געזעצען פון רעאַליזמוס... זיינע באָרוועסע העלדען פילאָזאָפירען צופיעל, זיינע הונגעריגע מענשען זיינען מאַנכעם מאָל צו גרויסע דענקער. אין זיינע דראַמען, — זאָגען זיי — ווערען איגנאָרירט אַלע פאָדערונגען פון דער ביהנע. גאָרקי זאָל געהן מיטן אַלטען וועג, זאָל אַכטען דיא אַלטע געזעצע פון רעאַליזמוס, זאָל זיין געהאָרכזאַם און געמעסיגט, וואָלט ער ניט געווען גאָרקי. זיין מאַכט איז אין זיין אונ־אַבהענגיגקייט און אין זיין אָריגינאַליטעט. זיין שטימע איז אַ פרישע, יונגע, נייע, מאַכטפאָלע שטימע. אַ זשעני זאָגט וואָס ער וויל, אַזוי וויא ער וויל און ער ווייסט, אַז ער וועט צווינגען מען זאָל איהם אויסהערען. ער האָט אין זיין שרייבען אַזוי פיעל צוציהענדעס, שעהנעס, וואהרעס, אַז איהר מוזט הערען זאָגאַר דאָס, וואָס אייך צייגט זיך ניט ריכטיג. איהם קימערט ווייניג, וואָס אייך דוכט זיך. ער וויל אייך ניט ניט נאָר אַמוזירען, נאָר אויך בעלערנען. ער וויל איהר זאָלט ניט נאָר הנאה האָבען פון זיינע בילדער, נאָר איהר זאָלט אויך דענקען וועגען דעם וואָס ער האָט געשילדערט. אַ גרויסער קינסטלער איז שטענדיג אַ גרויסער לעהרער! גאָרקי איז אַ גרויסער לעה־רער, ער האָט געשטודירט אין דעם גרויסען אונ־ניווערזיטעט, וועלכער רופט זיך נאַטור און זיין פּראָפעסאָר איז געווען דאָס לעבען אַליין. אומ־וואַנדערנדיג איבער דיא סטעפּען און ביי דיא ימים האָט ער אין זיך איינגעזויגען דיא קראַפט פון׳ם ים און דיא מאַכט פון דער סטעפּע און דיזע קרעפטע הויכט ער אויס אין זיין שרייבען. ער איז אַ קרעפטיגער שרייבער און ער פערגע־טערט דיא קראַפט. דיא בורזשואַזנע שרייבער, וויא צום ביישפּיעל, טשעכאָוו, האָבען געשיל־דערט דיא אונמאַכט. גאָרקי מאָהלט די מאַכט. זיי האָבען געשילדערט וויא דיא צודריקטע מענ־שען „אין שטיוועל" וואַנדערן אַרום וויא שוועב־לינגע, ווי שאַטענס. גאָרקי פּאָעטיזירט דיא קראַפט, דיא ענערגי, דעם מוטה, דיא בעשלאָ־סענהייט, דעם קוראַזש, וועלכע ער געפינט ביי דיא „מענשען אָהן שטיוועל", ביי דיא מענשען, וויא איינער פון זיינע באָסיאַקעס רעקאָמענ־דירט זיך אַליין, „סאַן סאַפּאָגי"... זיי האָבען גע־שילדערט מענשען, וועלכע טראָגען שטיוועל און זאָגאַר קאַלאָשען אויך, אָבער וועלכע האָבען קיין בלוט אין דיא אָדערן, קיין לעבענס־לוסט, קיין אמת׳ע נאַטירליכע ליידענשאַפט, און וועלכע קריגען דעם קאַטער ווען אויף זיי גיט נאָר אַ בלאָז אַ ווינטעלע. גאָרקי שטעלט אונז פאָר מענ־שען אין וועלכע עס ברענט אַ דורשט פון לע־בען, לוסט, ליידענשאַפט, אַ שטרעבונג צו גענגי־סען, וועלכע זינגען ווען עס דונערט און שטורעמט און לאַכען, ווען דער רעגען שלאָגט זיי און דער ווינד בלאָזט זיי אין געזיכט. זיי האָבען געשיל־דערט געזעלשאַפטליכע פרויען, וועלכע זיינען פערקריפּעלט געוואָרען דורך דעם, וואָס מען האָט אין זיי איבער־ענטוויקעלט דיא געפיהלע פון אַ מוטער. גאָרקי שילדערט פרויען, וועלכע ווילען ניט אַז דיא מוטער געפיהלע זאָלען אין זיי טוי־טען דיא געפיהלע פון אַ געליעבטע.

גאָרקי זאָל זיין אַזאַ רעאַליסט, וויא דיא קאַזיאָנע רעאַליסטען, וואָלט ער גענומען דעם אויסוואורף פון אונזער געזעלשאַפט, דעם שמוץ פון אונזער לעבען און וואָלט עס רעפּראָדוצירט וויא שמוץ און אויסוואורף... ער פרעהמט אָבער איין זיינע רעאַליסטישע בילדער אין שעהנע ראָמאַנטישע ראַהמען. ער נעהמט פיר זיינע אַרעמע, שמוציגע, באָרוועסע העלדען דיא שעהנ־סטע און רייכסטע אויסשטאַטונג, וואָס דיא נאַ־טור קען געבען: ליכט און שטראַהלען, וואַלד און טוזאָלען, סטעפּען און ווינד... מעער און וועללען.. וויפיעל ים! וויפיעל ים גאָרקי האָט! דער אַט־

לאַנטישער און דער שטילער — ביידע גרויסע אָקעאַנען האָבען אין זיך ניט אַזוי פיעל ים, וויפיעל גאָרקי האָט אין זיינע ווערקע!... דער ים רעדט ביי איהם, דער ים טרוימט, דער ים בייזערט זיך, דער ים לאַכט, דער ים ערצעהלט...

מאַקסים גאָרקי האָט אין זיך פעראייניגט ביידע עלעמענטען פון דער שעהנער ליטעראַטור. ער האָט דיא רעאַליסטישע קראַפט צו שילדערן דיא ווירקליכקייט וויא זיא איז, און בעזיצט די ראָמאַנטישע פאַנטאַזיי די זעעלע פון ווירקליכקייט צו פּאָעטיזירען. אין דעם ליעגט דיא גע־היימניס פון זיין זעלטענעם, אונגעוועהנליכען, אָבער כשר פערדיענטען ערפאָלג... זיין מאַכט איז ניט אין׳ם אַנאַליז *), נאָר אין דעם סינטעז **) סינטעטישע פּאָעזיי לעבט אייביג!

יעקב גאָרדין בעט אונז בעמערקען, אַז דיזער קורצער אַרטיקעל איז נאָר אין איינלייטונג צו אַ גרעסערן אַרטיקעל איבער מאַקסים גאָרקי׳ס ווערקע.

רעד.

*) אַנאַליז — צוגליעדערן דאָס וואָס עקזיסטירט.
**) סינטעז — דיא פעראייניגונג פון דיא געגענזעצע צו בייע, העכערע פאָרמען.

דיא אימיגראַציאָן און דיא אידען

פון דר. י. מ. רובינאָוו.

יא פראַגע וועגען אימיגראַציאָן, וועלכע ווערט איצט פערהאַנדעלט אין דער פּרעסע און וועט, וואהרשיינליך, באַלד פערהאַנדעלט ווערען אויך אין קאָנגרעס, האָט פאַר דיא לעזער פון „צוקונפט" אַ גאַנץ בעזונדערע בעדייטונג צוליעב פיעל אורזאַכען: אַמעריקאַנער בירגער שוין איצט, אָדער אין דער צוקונפט, מוזען זיי, נאַטירליך, זיך אינטערעסירען מיט פראַגען, פון וועלכע עס היינגט אָב אין אַ געוויסען גראַד דיא צוקונפט פון לאַנד. אַלס אַרבייטער איז פאַר זיי וויכטיג צו וויסען, אויף וויא ווייט דיא נייע איינוואַנדערער קענען זיין פאַר זיי קאָנקורענטען. אַלס סאָציאַליסטען דאַרף זיי אינטערעסירען ארומצוקלעהרען, וויא אַזוי קען מען צוציהען דיא נייע אָנגעקומענע ארבייטער מאַסען צום סאָציאַליזמוס.

אָבער מעהר וויא אַלץ דאַרף זיי אינטערעסירען דיא אימיגראַציאָנספראַגע אַלס אידען — הויפּטזעכליך אַלס רוסישע אידען.

דיא האָפנונג, וואָס האָט זיך בעוויעזען אין דעם טאָג פון 30 אָקטאָבער, אַז באַלד וועט אין רוסלאַנד געענדערט ווערען דיא גאַנצע פּאָליטישע סיסטעם און עס וועט שוין קומען פאַר דיא רוסישע אידען די אמת׳ע ישועה, אַז באַלד וועלען אין רוסלאַנד אָבגעשאַפט ווערען אַלע אויסנאַהמסגעזעצען און דיא אידען וועלען ניט דאַרפען וואַנדערן אין פרעמדע לענדער. דיזע האָפנונג האָט געדויערט פונקט צוויי טעג. עס זיינען נאָכהער געקומען דיא בלוטיגע, שויערליכע פּאָגראָמען־טעג, און דיא עמיגראַציאָן האָט זיך ניט נור פאַרגרעסערט אין פערלויף פון לעצטען האַלב יאָהר, נור יענע שחיטות האָבען אַזוי טיעף זיך איינגעגעסען אין דער נשמה פון דיא פינף מיליאָן רוסישע אידען, אַז דיא ערינערונג אַליין אָן יענע שוידערליכע טעג וועט נאָך פיעל יאָהרען טרייבען הונדערטע טויזענדע אידען קיין אַמעריקאַ.

מיר האָבען פערשיעדענע מיינונגען וועגען די צוקונפט פון אידישען פאָלק. אָבער מיר אַלע האָבען אַזוי פיעל ערנסטע סימפּאַטיען צו דיא רוסישע אידען, צו פערלאַנגען, אַז דיא אונגליקליכע עמיגראַנטען זאָלען געפינען אין אַמעריקאַ אָפענע טהירען.

דער אַמעריקאַנער בעטראַכט דיא אימיגראַציאָנס פראַגע נור פון זיין אייגענער עגאָאיסטישע אינטערעסע: אויף וויא וויט דיא אימיגראַנטען קענען איהם ברייגגען נוצען, מיר אָבער, רוסישע אידען וואָס וואָהנען אין אַמעריקאַ, קענען ניט קוקען אַזוי איינפאַך אויף דיא פראַגע, פאַר אונז איז עס אַ שווערע, פערוויקעלטע פראַגע, וועלכע פאָדערט אַ פיעלזייטיגע בעטראַכטונג. און אין דעם בעשטעהט טאַקע דער צוועק פון דיזע ארטיקלען.

— — — — — — — — — — — — — — — —

1.

פאר וועמען איז די אימיגראציאָן ניטצליך?

איז דיא אימיגראציאָן ניטצליך, אָדער שעדליך? דיא פראגע ווערט היינט דעבאטירט פון זשורנאליסטען, פּאָליטיקער און פּראָפעסאָרען.

א בורזשואזנער פּראָפעסאָר קלעהרט. „צו איז דיא איינוואנדערונג ניטצליך פאר דעם גאנצען אמעריקאנער פאָלק?" ווער עס האָט אָבער דיא קלענסטע ידיעה וועגען דיא פילאָזאָפיע פון קלאסען־קאמפף, ווייס גאנץ גוט, אז דעדען פון דיא נוטצען אָדער שאדען פאר דעם גאנצען פאָלק איז אן אונזין, ווארום דער גאנצער אמעריקאנער פאָלק קען ניט האָבען איינע אינטערעסען: וואָס פאר איין קלאס איז ניטצליך, איז פאר דעם אנדערן קלאס אָפט שעדליך און פערקעהרט. אויף יענע פראגע קענען מיר אלזאָ ענטפערן מיט אן אנדער פראגע: פאר וועלכע קלאסען אין אמעריקא איז דיא אימיגראציאָן ניטצליך און פאר וועלכע איז זיא שעדליך?

אז פאר די אימיגראנטען אליין איז דיא אימיגראציאָן נוצליך אָדער וועניגסטענס ברייגנט זיי פּאָרטהייל, דארף מען ניט האָבען קיין סך ראיות; ווען ניט, וויא וואָלט מען געקענט ערקלעהרען, וואָס דיא איינוואנדערונג וואקסט פון יאהר צו יאהר?

דער גרעסטער טהייל פון דיא איינוואנדערער פאָהרט שוין היינט ניט סתם אין דער וועלט אריין, אין דער האָפנונג, אז אין אמעריקא וואלגערט זיך גאָלד אויף די גאסען, דער גרעסטער טהייל פון דיא עמיגראנטען ווייס היינט פּאָראויס גאנץ גוט דורך קרובים און בעקאנטע, וואָס זיי ערוואַרטעט אין נייעם פאטערלאנד, דאָס זעהט מען שוין דערפון אליין, וואָס דיא צאָהל עמיגראנטען ענדערט זיך נאָך דיא פערהעלטניסע אין דיא פעראייניגטע שטאאטען, שוין ניט ריידענינ וועגען אזוינע ספּעציעלע אורזאכען וויא דיא פערפאָלגונגען פון דיא אידען אין רוסלאנד.

אין יאהר 1891 ביז 1893, בשעת די צייט איז געיוען ניט שלעכט, זיינען אָנגעקומען אהער יעהרליך 562 טויזענד עמיגראנטען. און אין דיא יאהרען פון 1894 ביז 1896 נאָך דעם וויא דאָ האָט אויסגעבראָכען א קריזיס, זיינען אָנגעקומען ניט מעהר וויא 3 הונדערט מיט 13 טויזענד א יאהר. אין 1896 ווען דיא לאגע אין אמעריקא איז געוואָרען וויעדער בעסער האָט די אימיגראציאָן שוין ווידער גענומען ווערען שטארקער. עס איז אָבער געקומען א נייער קריזיס און אין די יאהרען פון 1897 ביז 1899, איז דיא אימיגראציאָן גלייך אראָפּגעפאלען נאָך נידעריגער אויף 257 טויזענד א יאהר. פאר־קעהרט שפּעטער, אז עס האָט זיך אָנגעהויבען דער פּעריאָד פון „פּראָספּעריטי" וועלכער האלט זיך נאָך ביז היינטיגען טאָג האָט די אימיגראציאָן אָנגעהויבען שנעל וואקסען. אין 2־1900 זיינען אָנגעקומען צו 600 טויזענד מענשען א יאָהר, און אין 5־1903 זיינען אָנגעקומען 900 טויזענד א יאהר. מיט איין וואָרט דער צושטאנד פון דער אימיגראציאָן איז אבהענגיג פון דעם צושטאנד פון ארבייטס־מארקעט אין אמעריקא.

דיא פראגע איז אָבער: צו איז דיא איינוואנדערונג ניטצליך פאר דיא פעראייניגטע שטאאטען?

אויף דיא פראגע קענען געגעבען ווערען פערשיעדענע ענטפערס. אין דיא לעצטע יאָהרען אונטער דעם איינפלוס פון דער שנעל וואקסענדער אימיגראציאָן, האָבען פון אלע זייטען זיך גענומען הערען פּראָטעסטען און עס האָבען זיך גענומען שיטען פּלענער וויא אזוי איינצוהאלטען און בעשרענקען דעם איינוואנדערונגס שטראָם, דיא נייעס וועגען דעם האָט מען פארנאנדערגעטראָגען איבער דער גאנצער וועלט. מען קען דענקען, אז דיא פעראייניגטע שטאאטען זיינען שוין איבערפילט מיט מענשען, און מען האָט גענומען מורא האָבען פאר דיא אימיגראציאָן. ווייל זיא איז מעהר ניט נויטיג, זאָגאר שעדליך און אז דערפאר קען מען אין קורצען ערוואַרטען בעשרייגקונגען. אין דעם זין רעדט מען ניט נור אין אמעריקא, זאָנדערן אויך אין רוסלאנד אין די רוסישע און אידישע צייטונגען.

מיר נעהמען זיך דיא פרייהייט צו זאָגען, אז דיא וואָס דיינקען אזוי זיינען ווייניג בעקאנט מיט דער ווירקליכקייט און געשיכטע פון דיא פעראייניגטע שטאאטען.

פון דיא צייט אָן, וואָס קאָלאָמבוס האָט ענטדעקט אמעריקא, ביז היינטיגען טאָג, האָבען דיא אמעריקאנער ניט אויפגעהערט צו קוקען אויף דיא איינוואנדערער אונפריינדליך, זאָגאר מיט שנאה. אז דער גרויסער עקאָנאָמישער פאָרשריט אין וועלכען דיא פעראייניגטע שטאאטען געפינען זיך, איז געשאפען געוואָרען פון דיא איינוואנדערער, דאָס איז גאָר איבריג צו בעווייזען. פון דעסטוועגען האָט פון ערשטען טאָג וואָס דיא רעפּובליק איז געגרינדעט געוואָרען ביז היינט, ניט אויפגעהערט דיא מעהר אָדער ווייניגער ענערגישע אגיטאציאָן געגען דיא „פרעמדע". צום טהייל קומט דיא שנאה צו אימיגראנטען פון מענשען וואָס האָבען באמת א אינטערעס מורא צו האָבען פאר דיא קאָנקורענץ פון דיא איינוואנדערער. צום טהייל איז עס דורך אונבעוואוסטזייניגע שנאה צו אלץ וואָס איז

פרעמד און די שנאה געפינען מיר אָפט זאָגאר ביי מענשען, וועלכע האָבען זיכער גרויסע נוצען פון וואוקס פון איינוואַנדערונגס שטראם.

פאר וועמען איז ניצליך און פאר וועמען איז שעדליך דיא איינוואַנדערונג ?

יעדער פערשטעהט, אז דיא איינוואַנדערונג איז אָפט זעהר ניצליך פאר דיא פאַבריקאַנטען, דיא בעזיצער פון דיא קאָהלען־גרובען, איבער־הויפּט פאר אַלע אַרבייטס־געבער, וועלכע שטרע־בען דערצו צו קויפען די אַרבייט וואָס ביליגער. אָבער דאָס איז ווייט ניט דער איינציגער קלאַס מענשען, וועלכער האָט נוצען פון דער אימיגראַ־ציאָן. דער וואוקס פון דער בעפעלקערונג איז איבערהויפּט ניצליך פארן קאַפּיטאַל, ניט נור דערמיט וואָס ער דריקט דעם אַרבייטס־לוין, נור אויך דערמיט וואָס ער פערגרעסערט דיא נאַכ־פראַגע אויף סחורות. פון דיא אימיגראַציאָן ער־וואַרטען פּראָפיטען דיא אייזענבאַהנען און יעדע שטאָדטישע אונטערנעהמונג.

דער אונטערנעהמער קלאַס איז אַ גרויסע מאַכט, ער איז אָבער קליין אין צאָהל. דער נוצען אָדער שאַדען פון דער אימיגראַציאָן געהט אין אמת'ן פיעל ווייטער. עס איז קיין ספק ניט, און קיינער לייקענט עס אויך ניט אָפּ, אז פאר דיא לאַנד־בעזיצערס (פאַרמערס) איז זעהר ניצליך ניט נור דיא אימיגראַציאָן אין דיא שטעדט, זאָנדערן אויך אין דיא דערפער. סאָציאַ־ליסטען קענען מסכים זיין אז דער ווערטה פון דער ערד וואַקסט מיט דעם וואוקס פון דער בעפעלקערונג. אז דאס איז ריכטיג בנגוע צו ניו־יאָרק און יעדער אַנדערער גרויסער שטאָדט, ווייס יעדער לעזער פון דער „צוקונפט", וועלכער האָט געהערט וועגען דיא גרויסע פערמעגענס וואָס קלייבען אָן דיא וואָס האַנדלען מיט ערד און הייזער (ריעל עסטייט).

אָבער צו האָט איהר ווען עס איז נאָכגע־טראַכט וועגען דעם, אויף וויא ווייט ניצליך עס איז דיא וואַקסענדע אימיגראַציאָן פאר דעם פאַרמער־קלאַס פון דיא פעראייניגטע שטאַאטען, בעזונדערס פאר דעם טהייל פאַרמערס וואָס בע־זיצט דיא ערד וואָס זיי בעאַרבייטען ?

ערשטענס, מוז דער פאַרמער אָפּט דינגען אַרבייטער, און דיא אַמעריקאַנער לאַנדווירטה־שאפט ליידעט זעהר שטאַרק דערפון וואָס איהר פעהלען אַרבייטס־הענד. דיא פאַרמערס בעגרי־סען דערפאַר דיא איינוואַנדערער, בעזונדערס אזוינע וואָס זיינען געגייגט צו ערד־אַרבייט, אָבער נאָך וויכטיגער פאר דעם פאַרמער איז דאָס אַלץ וואָס העלפט דיא גרויסע שטעדט וואַק־סען. און דיא אימיגראַציאָן העלפט זעהר פיעל דעם וואוקס.

מיר וועלען אין דיא ווייטערדיגע אַרטיק־לען זעהן, וויא אזוי מען הערט ניט אויף צו שרייען אין אַמעריקאַ, אז דיא איינוואַנדערער, וועלכע לויפען פון דיא שטעדט אין דיא פאַרמס, זיי זיינען ניצליך און ווילקאָמען. נור ניט גע־ווינשט און שעדליך זיינען דיא עמיגראַנטען; וואָס בלייבען אין דיא שטעדט. מיר קענען זיך איבערצייגען, אז דער פאַרמער קוקט ניט אזוי און עס וואָלט טאַקע געווען זעהר נאַריש פון זיין זייט ניט צו זעהן וואָס פאר איהם איז ניצ־ליך: אַן אימיגראַנט, אַ פאַרמער, קען אָפּט זיין אַ קאָנקורענט פאר איהם, אַ שטאָטישער אימי־גראַנט קען קיין מאָל ניט זיין זיין קאָנקורענט. ער איז אָבער אימער אַ קונה אויף זיינע, דעם פאַרמערס, סחורות, אַ מאַן וואָס העלפט פער־גרעסערן דיא נאַכפראַגע אויף דיא סחורות, וועלכע ער, דער פאַרמער, שאפט.

דער פאַרמער היינגט אָפּ פון מאַרקט און וואָס נעהענטער דער מאַרקעט איז, אַלץ בעסער איז פאר איהם. אפילו פאר תבואה זיינען דיא אינדוסטריע שטעדט פון מזרח, אַ פיעל מעהר פערטהייל־האַפטער מאַרקט, איידער דיא ענגלי־שע האַפענס. אָבער, תבואה איז ווייט ניט דיא בעסטע סחורה פאר'ן פאַרמער. ווען דער מאַרקט געפינט זיך אין ענגלאַנד, דאַן קען דער פאַרמער אַרויספיהרען נור אזוי פּראָדוקטען, וועלכע מען קען לייכט פערהיטען, אז זיי זאָלען ניט פערדאָרבען ווערען, וויא צ. ב. תבואה אָדער בוים־וואָל, אָבער וואָס מעהר עס וואַקסען דיא גרויסע שטעדט, ענטוויקעלט זיך אַ גרויסער מסחר פון מילך און מילך־פּראָדוקטען, יאַגדעס, פּרוכטען, גרינסען, און כאָטש דיא איינזענבאַה־נען רייסען אַראָפּ ביי דיא פאַרמערס אַ גרויסען טהייל פון זייערע פּראָפיטען, דאָך בלייבט נאָך אויך פאר דיא פאַרמערס פּראָפיט. דאָס קען מען זעהן דערפון, דאָס ערד נאָהענט לעבען דיא גרוי־סע שטעדט וואַקסט אין ווערטה פון טאָג צו טאָג.

דער נוצליכער איינפלוס פון דיא גרויסע שטעדט פיהלט זיך ניט נור אין דיא ערטער וואָס ליגען נאָהענט לעבען דיא שטעדט. דיא גרויסע שטעדט זיינען אַזעלכע ריעזען־קונדען אויף דיא אַלע זאָרטען סחורות, אז מען דאַרף האָבען מי־ליאָנען אַקער ערד צו בעפריעדיגען זייער בע־דירפנים.

אין דיא דרום'דיגע שטאַאטען צ. ב. זיינען דאָ ווייניג גרויסע שטעדט. פון דעסטוועגען פיהלט מען אויך דאָרט דעם איינפלוס פון דיא גרויסע שטעדט. עס איז געווען אַ צייט, ווען

דיא לאַנדווירטשאַפט דאָרט האָט געלעבט נור פון דער פּראָדוקציאָן פון בויסוואָל, וואָס האָט געדאַרפט געהן אין ענגלאַנד און דיא דרום'דיגע שטאַאַטען האָבען געהונגערט. איצט אָבער, דאַנק דיא נייעסטע פערבעסערונגען און דיא איבער־פיהרונג פון פּראָדוקטען, האָט זיך גענומען פער־שפּרייטען דיא פּרוכט־ווירטשאַפט, און דיא דאָרטיגע פאַרמערס הייבען אָן צוצושטעלען פּרוכטען, גרינסען און יאַגדעס אין שיקאַגאָ און אין אַלע גרויסע שטעדט פון דיא צענטראַלע שטאַאַטען.

מיר זעהען אַלזאָ אַז פאַר צוויי גרויסע גרופּען פון אַמעריקאַנער פאָלק איז דיא איינ־וואַנדערונג ניצליך: פאַר קאַפּיטאַל, אינדוסטריע־לען און האַנדעלס קאַפּיטאַל, און פאַר דעם גרוי־סען פאַרמער־קלאַס. מיר זעהען טאַקע אין אמת'ן, אַז דיא קלאַסען דריקען אָפט אויס זייער צופריעדענהייט מיט דעם וואוקס פון אימיגראַ־ציאָן. קאַפּיטאַל געפינט פאַר בעסער ניט אויפ־צוהויבען קיין גרויסען טומעל, כדי אומזיסט ניט אַריינצובריינגען צו שטאַרק אין כעס דיא געגנער פון דער אימיגראַציאָן. ער קוקט אָבער שטריינג נאָך, אַז דיא אַנהיינגער פון בעשריינ־קונגען געגען דיא איינוואַנדערונג זאָל אָבקומען נור מיט רייד, מיט פּראָטעסטען, מיט פּראָיעק־טען, אָבער אַז קיין איין מיטעל, וואָס קען ערנסט שאַדען דער אימיגראַציאָן, זאָל ניט דורכגעהן דורכ'ן קאָנגרעס.

דיא פאַרמערס, וועמעס איינפלוס אויף דער געזעצגעבונג איז פיעל קלענער, האָבען ניט איינמאָהל ערקלעהרט אַז זיי האַלטען דיא בע־שריינקונג פון דער איינוואַנדערונג פאַר זעהר ניט ווינשענסווערטה. צום לעצטען מאָהל האָבען זיי עס געטהאָן פאַריגען יאָהר אויף דעם צוזאַ־מענפאָהר „פון דעם נאַציאָנאַלען פאַרמער־קאָנ־גרעס" אין ריטשמאָנד, ווירדזשיניא.

דערפון וואָס דיא צוויי קלאַסען ווילען ניט, אַז מען זאָל איינהאַלטען דיא אימיגראַציאָן, דערפון וואָס דער גאַנצער דרום, אַ גרויסער טהייל פון לאַנד, זוכט מיטלען זאָגאַר וויא צו פערגרעסערן דיא אימיגראַציאָן — וויא מיר וועל־לען זעהען ווייטער — שעפּען מיר דיא פעסטע איבערצייגונג, אַז עס וועלען נאָך אַוועק פיעל יאָהרען און קיין איין ערנסטע בעשריינקונגס־מיטעל געגען דער אימיגראַציאָן וועט ניט דורכ־געהן דורכן קאָנגרעס, ניט קוקענדיג אויף דעם וואָס דיא „אַמעריקאַן פעדערייישאָן אָוו לייבאָר" פאָדערט עס אַזוי שטאַרק.

אַלס אידען קען דיא האָפנונג אונז בעפרי־דיגען, אָבער צו בעפריעדיגט דער זיעג פון דיא בעזיצענדע קלאַסען אונז אַלס סאָציאַליסטען?

מיר ווייסען אַז אין זעהר פיעלע פעלע זיי־נען דיא אינטערעסען פון קאַפּיטאַל און אַרבייט פיינדליך איינע צו דיא אַנדערע. צו בעווייזט עס, אַז דיא אימיגראַציאָן, וועלכע איז ניצליך פאַר קאַפּיטאַל איז שעדליך און געפעהרליך פאַר דעם אַרבייטער־קלאַס?

מיר ווייסען אַז דיא גרויסע מאַסע בע־וואוסטזיניגערע אַרבייטער, דיא וואָס זיינען פעראייניגט אוי אָרגאַניזירט אין „אַמעריקאַן פעדעריישאָן אָוו לייבאָר" קעמפּפט ענערגיש גע־גען דיא אימיגראַציאָן. מיר ווייסען, אַז דיא ווייי־טערדיגע איינשריינקונג פון דער אימיגראַציאָן איז דיא הויפּט פאָדערונג פון דער פּאָליטישער פּראָגראַם פון דער „פעדעריישאָן", אויף וויפיעל גאָמפּערס ערלויבט איהר איבערהויפּט האָבען אַ פּאָליטישע פּראָגראַם. מיר ווייסען, אַז פיעלע ראַ־דיקאַלע עקאָנאָמיסטען ווייזען אויך אָן אויף דיא אימיגראַציאָן, וויא אויף איינע פון דיא הויפּט שונאים פון דיא אַמעריקאַנער אַרבייטער.

דאָס רופט אַרויס אַ גרויסע שפּאַלטונג און ווידערשפּרוך אין אונזער נשמה. מיר קענען זאָ־גען צוזאַמען מיט דעם גרויסען דייטשען דיכ־טער: „צוויי נשמות לעבען אין מיין ברוסט", דיא נשמה פון אַ אידען און דיא נשמה פון אַ בעוואוסטזיניגען אַרבייטער *). עס פרעגט זיך נור צו קען מען טאַקע ניט פעראייניגען און שלום מאַכען צווישען דיא צוויי נשמות?

כדי צו ענטפערן אויף דיא פראַגע, דאַר־פען מיר טיעפער אונטערזוכען און אַנאַליזירען דעם אמת'ן איינפלוס פון דער אימיגראַציאָן, ניט אויף איינצעלנע גרופּען און טהיילען פון אַרבייטער קלאַס, נור אויף דעם גאַנצען אַרביי־טער־קלאַס בכלל, דאָס וועלען מיר טהאָן אין אונזער נעקסטען אַרטיקעל.

*) דער פערפאַסער האָט געקאָנט געפינען אויך אַ דריטע „נשמה" וואָס לעבט ביי אונז, דאָס איז דיא סאָציאַליסטישע נשמה. פאַר יעדען סאָציאַליסטישען אַרבייטער, גאַנץ גלייך צו ער איז אַ איד, אָדער אַ קריסט, צו ער איז אַ איינגעוואַנדערטער, אָדער אַ גע־באָרענער אַמעריקאַנער איז דיא אימיגראַציאָנס פראַ־גע אַ „וויעדערשפּרוך אין זיך זעלבסט." זיינע פּשוט'ע, אויבערפלעכליכע עקאָנאָמישע קלאַסענאינטערעסען שטופּען איהם אויף דעם וועג פון געגנערשאַפט צו דיא איינוואַנדערער, דיא קאָנקורענטען. דאָס טהוט דיא „אַמעריקאַן פעדעריישאָן." זיינע טיעפערע אַלגעמיי־נערע קלאַסענאינטערעסען, זיינע קלאַסען־סאָלידאַרי־טעט, וועלכע איז געבוויט אויף דם פּרינציפּ „פּראָלע־טאַריער אַלער לענדער פאַראייניגט אייך" הייסט איהם זיך ניט לאָזען פערפיהרען פון עגאָיזמוס און ניט פערשטויסען דיא נייי־אַריבערגעקומענע, ניט וועלען פאַרשליעסען דיא לאַנד.

דער ווידערשפּרוך האָט זיך זעהר קלאָהר אַרויס־געוויזען אויפ'ן לעצטען אינטערנאַציאָנאַלען סאָ־ציאַליסטישען קאָנגרעס אין אַמסטערדאַם. דער קאָנ־גרעס האָט דעם ווידערשפּרוך ניט געקענט לייזען און האָט דיא פראַגע אָבגעלייגט. דער ווידערשפּרוך איז אויך ניט געלעזט געוואָרען דערווייל אין דער סאָציאַ־ליסטישער ליטעראַטור.

רעדק.

ציוניזמוס, טעריטאריאליזמוס און סאציאליזמוס.

3.

סאָציאליזמוס צוליעב ציוניזמוס.

דיא נייע ציוניסטישע בעוועגונג, דער פּאָ־ליטישער ציוניזמוס, האָט באַלד פון אָנפאַנג אָן געהאַט גרויסע צרות. בעשאַפען איז דיזע בעוועגונג געוואָרען אַלס מעדיציין, זאָ צו זאָגען, פאַר דעם קראַנקען אידישען קערפּער; זיא האָט דאַס געזאָלט זיין אַ רפואה צו אַלע אידישע קראַנקהייטען.

נו, האָט אָבער געטראָפען, וואָס עס טרעפט אַזוי אָפט אין לעבען: דער חולה האָט ניט געוואָלט נעהמען דיא מעדיציין, מען האָט געטאָהן אַלעס מעגליכע, מען האָט פּרובירט איינריידען, מען האָט פּרובירט בעווייזען, אַז ער קען חלילה שטאַרבען, ווען ער וועט עס ניט נעהמען; דיא „גרויסע" האָבען אַליין גענומען צו עס־לעפעל יעדער —עס האָט ניט געהאָלפען! דער אמת'ער חולה, דיא ברייטע אידישע ארבייטער מאַסען, האָבען די רעצעפּט ניט געוואָלט אָנקוקען. אָנ־שטאָט דעם האָבען זיי זיך געוואָרפען צו דער סאָציאַליסטישער בעוועגונג, וועלכע האָט צו דערזעלבער צייט גענומען אויפלעבען אין רוס־לאַנד. דאָ איז ווידער אַמאָל דאָס ווירקליכע לע־בען, און דיא אידעאַלען, וואָס ווערען ארויסגע־רופען פון דיזען לעבען, געווען פיעל שטאַרקער וויא דיא קינסטליך־ארויסגערופענע אידעאַלען. דאַס לעבען אין רוסלאַנד האָט געקאָכט און גע־זאָטען מיט רעוואָלוציאָנערע געדאַנקען און טהאַטען; דיא האָפנונג פון דעם פּראָלעטאַריאַט איז געשטיגען; דיא בעפרייאונגס־שטונדע האָט זיך אויסגעוויעזען נאָהענט, און דיא אידישע מאַסעס האָבען זיך געוואָרפען אין דעם פייער פון דיזען רעוואָלוציאָנערען קעסעל־גרוב, לאָ־זענדיג אָן אַ זייט דעם ציוניזמוס מיט זיין גאַנ־צען רעאַקציאָנערען אינהאַלט. דער ציוניזמוס, אום ניט אין גאַנצען אָבצושטאַרבען, האָט גע־מוזט, ווילענדיג אָדער ניט ווילענדיג, נעהמען אַ שטעלונג צו דיזע פיעבערהאַפטע רעוואָלוצי־אָנערע טהעטיגקייט פון דעם אידישען פאָלק. מיט אַ מאָל זעהען מיר דעם ציוניזמוס ארויף ציהען אויף זיך אַ סאָציאַליסטישען מאַנטעל. צו דאַס איז געווען אינסטינקטיוו, ארויף געצוואונ־גען פון לעבען גופא, צו ניט, דאַס איז ניט וויכ־טיג; וויכטיג איז, דאַס דער סאָציאַליסטישער אידעאַל, האָט זיך אריינגעדרונגען אין דעם ציו־ניזמוס.

דיזער "סאָציאַליזמוס" איז אָבער ניט גע־ווען קיין ווילקאָמענער גאַסט; מען האָט אויף איהם געקוקט וויא אויף אַ שטיעפ־קינד; און מען האָט איהם געדולדעט נור אויף אַזוי פיעל, אויף וויפיעל ער האָט געקענט העלפען דעם ציוניז־מוס.

דעם ערשטען בעוואוסטען אויסדרוק פון דעם, געפינען מיר ביי דעם ציוניסטישען סאָציי־אַל־פילאָזאָפישען הויז־אַרצט, דאָקטאָר סירקין.

דיא פראַגע איז געווען דיזע: מיר האָבען דעם ציוניזמוס, וועלכער פערשפּרעכט צו בע־פרייען דאָס אידישע פאָלק פון גלות. דער ציו־ניזמוס אליין קען אָבער גאָר ניט אויפטהאָן ווען דאָס אידישע פאָלק, אין זיינע גרויסע מאַסען, וועלען איהם ניט אונטערשטיצען. דאַס אידי־שע פאָלק מוז אַלזאָ האָבען דעם ציוניזמוס, און דער ציוניזמוס מוז האָבען דאַס אידישע פאָלק, אַז ניט, געהען זיי חלילה ביידע אונטער. דאַס פאָלק נעהמט זיך אָבער ניט צום ציוניזמוס. וואָס טהוט מען?

און דאָקטאָר סירקין האָט געלעזט די פראַ־גע. און דיא אַרבייט האָט ער געמאַכט „וויסענ־שאַפטליך."

פאַר אַלעם האָט ער „כעמיש" אַנאַליזירט דיא מעדיציין גופא. און נאָך אַ „וויסענשאַפטלי־כע" אונטערזוכונג, האָט ער בעשטעטיגט, אַז דער ציוניזמוס, און נור דער ציוניזמוס קען ראַ־טעווען דעם קראַנקען אידישען קערפּער פון אַלע זיינע ליידען. אי, וואָס דער חולה נעהמט ניט די מעדיציין, האָט ער, וויא אַ גוטער דאָקטאָר, גע־ראַטהען צו דיא ביטערע ציוניסטישע מעדיציין צוצומישען אביסעל סאָציאַליסטישע צוקערוואַ־סער.

איך וויל ניט דערמיט בעהויפּטען, אַז דר. סירקין, אָדער וועלכער אַנדער פיהרער פון די סאָציאַליסטישע ציוניסטען, האָבען זיך אַוועק־געזעצט מיט אַ כיון און אויסגעטראַכט דעם מי־טעל. די זאַכען ווערען ניט געמאַכט אויף אַזאַ אופן. דער אמת איז, אַז נאָך פאַר דר. סירקין'ס טהעאָריע, איז שוין געווען פּועלי ציון — אָר־גאַניזאַציאָנען, און עס קען זיין, אַז דר. סיר־קין האָט גענומען זיין „טהעאָריע" פון די עקזיס־טירענדע פאַקטען. ווי דיא מעשה זאָל ניט זיין:

דעם בעוואוסטען, זאָגענאַנטען וויסענשאַפטליכען, אויסדרוק פון דיזע אינסטינקטיווע בעוועגונג, האָט געגעבען דר. סירקין איז אַ'ן ארטיקעל „דער ציוניזם און דער המון." *)

אין יענעם ארטיקעל בעהויפּטעט ער, אז דער ציוניזמוס איז, פון איין זייט, די איינציגע רפואה פאר די גרויסע אידישע מאַסען, און אז פון דער צווייטער זייט, קען דער ציוניזמוס אליין נור האָבען אַ קיום, ווען דיא אידישע מאַסען, וועלען זיך נעהמען צו איהם. און ער איז מודה, „דאס דער גרויסער המון האָט זיך ניט אויפגעהויבען און געשטעלט זיך אונטער דער ציוניסטישער פאָהן, און עס האָבען זיך אין איהם, ניט דערוועקט דיא כחות און געפיהלען, וויא זיי זיינען נויטיג פיר דיא נאַציאָנאַלע בעפרייאונג."

דיא לאָזונג מוז אַלזאָ זיין: „דער ציוניזם פיר דעם המון, און דער המון פיר דעם ציוניזם!"

וויא אזוי מאַכט מען אָבער דער המון זאָלל זיך נעהמען צום ציוניזם? אויף דעם ענטפערט ער כהי לשנא:

„כדי דער המון, דאָס פאָלק, זאָל זיך שטעלען אונטער דעם פאָהן פון דער ציוניסטישע פרייהייטס־בעוועגונג, מוז דער ציוניסטישער אידעאַל פערשטאַנען ווערען ניט נור וויא אַ גאולה פון דעם נאַציאָנאַלען גלות, נור אויך וויא אַ גאולה פון אַלע צרות און ליידען פון דעם המון אין דער היינטיגער געזעלשאַפט. אַ נייע געזעלשאַפט אין דעם נייעם לאַנד; אַ געזעלשאַפט פון פרייהייט און גלייכהייט; אַ געזעלשאַפט אָהן הפוך פון הערר און קנעכט, אָרעם און רייך, קאַפּיטאַל און פּראָלעטאַריאַט, נור אַ קאָלעקטיוויסטישע געזעלשאַפט אויף נייע עקאָנאָמישע יסודות און שותפות'ע אייגענטהום אין לאַנד." **)

דיעזע רעצעפּט פון דאָקטאָר סירקין איז אפילו אביסעל „לאַטייניש", דער זין איז אָבער קלאָר און דייטליך:

ציוניזמוס איז דאס איינציגע מיטעל פאר דעם אָרעמען און קראַנקען אידישען פאָלק. דער גרויסער עולם פון אידישען פאָלק וועט זיך אָבער נעהמען צום ציוניזמוס נור דאַן, ווען דער ציוניזמוס וועט פערשטאַנען ווערען אַלס אַ גאולה פון דער עקאָנאָמישער שקלאַפעריי... מען מוז אַלזאָ צום ציוניזמוס צומישען סאָציאַליזמוס. דער סאָציאַליזמוס זאָל דיענען אַלס דיענסטמויד ביים ציוניזמוס.

דאָס מיטעל, האָט אויף אַ מינוט געהאָלפען? דער קראַנקער האָט די מעדיצין גענומען. אָבער דיא ווירקונג איז געווען אַ געפעהרליכע.

און דיזע געפעהרליכע ווירקונג האָט זיך ארויסגעצייגט באַלד ביי דעם צוזאַמען־מישען פון דיא צוויי „עלעמענטען".

אום אויסצופיהרען דעם פּלאַן פון ברענגען דעם המון צום ציוניזמוס, און דעם ציוניזמוס צו דעם המון, האָט זיך געגרינדעט די אָרגאַניזאַציאָן „חירות". און באַלד ביי דעם ערשטען טריט וואָס דיזע אָרגאַניזאַציאָן האָט געוואָלט מאַכען, האָט זיך ארויס געוויזען, אז צווישען ציוניזמוס און סאָציאַליזמוס, קען קיין שלום ניט זיין.

וויא דר. סירקין האָט „וויסענשאַפטליך" בעוויזען, מוז דער ציוניזמוס געמאַכט ווערען אַלס אַ „גאולה פון אַלע צרות און ליידען פון דעם המון אין דער היינטיגער געזעלשאַפט". מיט אנדערע ווערטער: מען מוז דיא ציוניסטישע פּראָפּאַגאַנדא פיהרען אויף אזא אופן, דיא אידישע ארבייטער זאָלען וויסען, אז געהן קיין ציון הייסט אויפבויען „אַ נייע געזעלשאַפט אין דעם נייעם לאַנד; אַ געזעלשאַפט פון פרייהייט און גלייכהייט", אַ סאָציאַליסטישע געזעלשאַפט. ווען עס איז אָבער געקומען צו פּראַקטישע ארבייט, האָט דיא אָרגאַניזאַציאָן „חירות", בעשלאָסען, אז „זיא האָט מיט געגענוואַרטס־פּראָגראַם ניט צו טהאָן. זיא האָט, אַלזאָ, פון אָנפאַנגס אָן זיך ענטזאַגט צו טהון וועלכע עס איז ארבייט, וואס זאָל דעם אידישען ארבייטער ברענגען אויף דעם געדאַנק פון סאָציאַליזמוס.

ווארום האָט „חירות", דיא אָרגאַניזאַציאָן וואָס וויל ברענגען דעם ציוניזמוס צום המון מיט סאָציאַליסטישע הבטחות; ווארום האָט זיא מיט דיא געגענוואַרטס פּראָגראַם גאָר ניט צו טהון?

אויף דעם גיט „חירות" אַ קלאָהרע תשובה:

„וואָרום דיא ציוניסטישע ארבייט און די נויטיגע ארבייט כדי צו הויבען די לאַגע פון דעם אידישען המון אין די לענדער וואו ער וואָהנט, ליעגט ניט אין דיזעלבע ריכטונג, און עס איז

---

*) דר. סירקין איז שוין פיעל פּרוּהער ארויסגעטראָטען מיט דעם מיש־מאַש פון ציוניזמוס און סאָציאַליזמוס אין אַ רוסישער בראָשורע, וועלכע איז ערשיענען אין לאָנדאָן, אויב מיר האָבען ניט קיין טעות אין יאהר 1900. אביסעל שפּעטער, אויף דער צוזאַמענפאָהר פון דער „דעמאָקראַטישער פּראַקציאָן" אין יאהר 1901 זיינען שוין געווען איינינע אזוינע „טהעאָרעטיקער" וויא צ. ב. בוכהאָלץ, אבערסאָן. רעד.

**) דער המון נומער 1 בערלין 1903.

דארום פאלש ארייינצונעהמען צוויי פערשיעדענע ארבייטען אין דיזעלבע אָרגאניזאציאָן".

טאָמער איז דאס ניט קלאָר פאר אייך, ערקלערט „חירות" ווייטער: „ווען מען זאָל וועלען דורכפיהרען סאָציאל־פּאָליטיק דורך דיא אלגעמיינע ציוניסטישע אָרגאניזאציאָן, מוז דיא סאָציאלע פּאָליטיק קודם כל זיין רעאקציאָנער."

פארוואָס מוז דאס „דיא סאָציאל פּאָליטיק קודם כל זיין רעאקציאָנער"? הערט ווארום:

„וואָרום אין ציוניזמוס קענען זיך צונויף קומען פערשיעדענע קלאסען און רעליגיעזע וועלט־אנשויאונג; ביי דער ציוניסטישער סאָציאל פּאָליטיק אָבער, מוזען ארויס טרעטען דיא קלאסען הפוכים און סתירות און דאס מוז פיהרען צו אַ רעאקציאָנערער פּאָליטיק."

און טאָמער פערשטעהט איהר נאָך אלץ ניט וואָס דיא אָרגאניזאציאָן „חירות" מיינט, גיט זיא אייך אַזאַ משל:

„דיא פּועלים פון דיא קליינע און גרויסע בעלי מלאכות פיהרען אַ עקאָנאָמישען קאמפּף פיר העכערע שכירות. אַ ציוניסטישע אָרגאניזאציאָן, וועלכע זאָל וועלען דורכפיהרען אויך דיא איינפאַכסטע סאָציאל־פּאָליטיק, מוז דאָך פיהרען דיעזען עקאָנאָמישען קאמפּף. אויף אַזאַ אופן האָבען דיא קליינע בעלי מלאכות ניט קיין ארט אין דיא ציוניסטישע אָרגאניזאציאָן... פיר דיא בעלי מלאכות אין דיא פּועלים וואָלט געווען זעהר ניצליך שותפות'ע פערברויכס־קראמען; ווען אָבער אַ ציוניסטישע אָרגאניזאציאָן זאָל אָנהויבען איינריכטען זאלכע קראָמען, מוז זיא אויסשליסען פון זיך אַלע קליינע קרעמער, וואָרום שותפות'ע קראָמען וועלען דיא קרעמעלעך פערניכטען".

יעצט איז דיא זאך קלאָהר וויא דער טאָג: דעם אידישען ארבייטער דארף מען געבען צו פערשטעהען, אַז דער ציוניזמוס וועט אויך זיין אַ גאולה פיר זיינע עקאָנאָמישע צרות, אַז דיא נייע געזעלשאפט אין ציון, וועט אויפגעבויט ווערן אויף אַ סאָציאליסטישען פּרינציפּ. היינט אָבער, טאָר מען פאר דעם גאָר ניט טהון, וואָרום ווען מען זאָל נעהמען עטוואס טהון, וועט דאָס ארויסברייינגען דיא פערשיעדענע קלאסען־געגענזעצע, און דיזעס פיהרט דאצו, אַז „דיא סאָציאל פּאָליטיק מוז קודם כל זיין רעאקציאָנער".

וויא אַזוי וועט מען אָבער איינפיהרען דיזע נייע געזעלשאפט אין דעם נייעם לאנד? און וויא אַזוי וועט מען דאָס דעם אידישען ארבייטער דערציילען? דעם דאָקטאָר'ס „וויסענשאפט" האָט אין 1903 נאָך ניט געקענט ענטפערן אויף דיזע פראגען.

אַזוי האָט דער סאָציאליסטישער עלעמענט באלד אָנגעמאכט צרות צווישען דיא וואָס האָבען מיט זיין הילפע פערשלונגען דעם ציוניזמוס. דאָס איז געווען שוין אין אָנהויב. ווייטער איז געוואָרען נאָך ערגער. דאָס איז שוין דיא טבע פון דעם סאָציאליזמוס. ער לאָזט זיך ניט פערמישען מיט פרעמדע עלעמענטען. און ווען מען טהוט עס מיט געוואלד איז זיכער אַז עס וועט קומען אַן עקספּלאָזיאָן. און דיא עקספּלאָזיאָן איז געקומען אויף דעם זיעבעטען ציוניסטישען קאָנגרעס. און דיא עקספּלאָזיאָן איז געקומען מיט אַזאַ קראַך, אַז זיא האָט אָנגעמאכט אַ חורבה אין דיא ציוניסטישע רייהען, האָט פערניכטעט דיא אָרגאַניזאַציאָן „חירות", האָט איבערגעדרעהט מיט דעם קאָפּ אַראָפּ דעם הערר דאָקטאָר אַליין, און האָט אויך שטאַרק צוקאַליעטשעט דעם סאָציאַליזמוס גופא.

נאָך דעם זיעבעטען ציוניסטישען קאָנגרעס האָט זיך געגרינדעט אַ נייע פּאַרטיי, דיא פּאַרטיי „ציוניסטען סאָציאַליסטען". פון יעצט אָן פערנעהמט דער סאָציאַליזמוס דעם ערשטען פּלאַץ, אַנשטאַט וואָס פריהער איז דער סאָציאַליזמוס געווען אַ מיטעל פאר דעם ציוניזמוס, איז יעצט דער „ציוניזמוס" געוואָרען אַ מיטעל פאר דעם סאָציאַליזמוס.

מיט גרויס בעגייסטערונג בעריכטען זיי דיעזען פאַקט.

„מיר האָבען ענדליך געריסען מיט דעם אַלטען שווערען וואָגען — מיט דער ציוניסטישער אָרגאַניזאַציאָן", שרייבען זיי צו ענדע פון זייער בעריכט.

. . . . דער זיעבעטער קאָנגרעס איז געווען אַ פאָלשטענדיגער זיעג פון דעם פּראָלעטאַרישען טעריטאָריאַליסטיש־סאָציאַליסטישען ציוניזמוס! (אַ מן אידיש!) דער פּראָלעטאַריאַט האָט געהערשט און האָט אָבגערייניגט דיא אַטמאָספעראַ! ער האָט געצוואונגען אַלע ציוניסטישע גרופּען ארויסצו־ווייזען זייער אמת'ן סאָציאַלען אינהאַלט. ער האָט אָנגעוויזען יעדער גרופּע איהר אָרט און מיט זיין שארפער קריטיק געצוואונגען צו פערנעהמען דיזען ארט. ער האָט אין צוויי טהיילען פאנאנדערגעריסען דעם ציוניסטישען לאַגער; דעם איינעם האָט ער ווייט פון זיך אָבגעוואָרפען און זיין היסטאָרישען טויט־אורטהייל איבער איהם הויך אויסגעשפּראָכען: דעמאָקראַטיש געזאָנען אָדער געשטימטען, האָט ער מיט זיך מיטגענומען אין זיין נייעם היסטאָרישען וועג, ראַדיקאַליזירענדיג איהם אויך מעהר דורך זיין שטענדיגער שטריינגער קריטיק".

„א נייעם וועג צייכענט אָן דער אידישער פּראָלעטאַריאַט פאַר דעם אידישען פאָלק; נייע הימלען, נייע געטער, וועבט ער; נייע קרעפטען, נייע ווערטען שאַפט ער; און ער רופט אויף דעם נייעם וועג אַלע געזונדע טהיילען פון דעם אידישען פאָלק — רייסען מיט אַלעם אַלטעם און טראַדיציאָנעלעם און זיך שטעלען אין די רייהען פון דער נייער אַרמיי, אום צו שאַפען דיא נייע סאָציאַליסטישע אַטמאָספערע, וואו אַלע אידישע געזעלשאַפטליכע כחות וועלען קענען פריי זיך ענטוויקלען, פריי צו קעמפפען...“

איהר זעהט וואָסער חורבה דער סאָציאַליסטישער עלעמענט האָט דאָ אָנגעמאַכט: „ער האָט אין צוויי טהיילען פאַנאַנדער געריסען דעם ציוניסטישען לאַגער“; איין טהייל האָט ער „ווייט פון זיך אָבגעוואָרפען“, און איהם פערוארטהיילט צום טויט, וועהרענד דעם צווייטען טהייל האָט ער „מיט זיך מיטגענומען אויף זיין נייעם היסטאָרישען וועג, -ראַדיקאַליזירענדיג איהם... דורך זיין שטענדיגער שטרייגער קריטיק“.

וואָס איז דאָ געשעהן? וויא אַזוי איז דאָס אַרויסגעקומען דער גוואַלדיגער זיעג פון דעם „פּראָלעטאַרישען טעריטאָריאַליסטיש - סאָציאַליסטישען ציוניזמוס?“ און וואָס איז דאָס אַזוינס דיזער פּראָלעטאַריש טעריטאָריאַליסטיש - סאָציאַליסטישער ציוניזמוס ?

געשעהן איז אייגענטליך דאָס וואָס האָט געמוזט געשעהן. דיא לאָגיק פון לעבען, דיא אַלגעמיינע רעוואָלוציאָנערע בעוועגונג, דער סאָציאַליסטישער געדאַנק וואָס דיא פּראָלעטאַרישע ציוניסטען האָבען זיך, ווילענדיג, ניט ווילענדיג, אַנגעאייגענט, האָט זיי ענדליך געמוזט צייגען, וואָס דיא אָרגאַניזאַציאָן „חירות“ און דר. סירקין האָבען מיט צוויי יאָהר פריהער ניט געקענט זעהן; זיי האָבען געמוזט איינזעהן, אַז דער ציוניזמוס אַלס סאָציאַלע גאולה, קען ניט געהן האַנד אין האַנד מיט אַ „סאָציאַל פּאָליטיק וואָס מוז קודם כל זיין רעאַקציאָנער“; אַז פון דער צווייטער זייט, האָבען אַ סאָציאַליסטישע פּלאַטפאָרמע אַן געגענוואַרט פּראָגראַם איז גראַדע אַזוי אונלאָגיש, און ענדליך, אַז דיא „קלאַסען הפּוכים“ זיינען פיעל שטאַרקער וויא דער „נאַציאָנאַלער גייסט“.

ליידער איז דער „פּראָלעטאַרישער טעריטאָריאַליסטיש - סאָציאַליסטישער ציוניזמוס“ גראַדע אַזוי אונלאָגיש און אונפערנינפטיג, וויא דער ערשטער.

4.

ציוניזמוס צוליעב סאָציאַליזמוס.

פאַר אַללעם מוז מען וויסען, אַז דיא ציוניסטען סאָציאַליסטען“ זיינען ניט קיין ציוניסטען. זיי זיינען, אדרבא, געגען ציון. זיי זיינען דאָס דיא סאָציאַליסטען טעריטאָריאַליסטען. *)

דער טעריטאָריאַליזמוס, וויא שוין בעמערקט, איז אַ ווייטערע פאָלגע פון דעם ציוניזמוס. דאָס איז אַלזאָ ניט דיא ערפינדונג פון דיא ציוניסטען סאָציאַליסטען. זיי האָבען דאָס איבערגענומען בירושה פון דעם „בורזשואַזנעם“ טעריטאָריאַליזמוס. אַלץ וואָס זיי האָבען אויפגעטהאָן איז, וואָס זיי האָבען צום טעריטאָריאַליזמוס צוגעטשעפּעט דעם סאָציאַליזמוס. מעהר וויא אַ צוטשעפּענים איז דער סאָציאַליזמוס ניט. און איך וואַג צו בעהויפּטען, אַז ניט נור זיינען דיא „ציוניסטען סאָציאַליסטען“ ניט קיין ציוניסטען, וויא זיי זיינען אַליין מודה, זיי זיינען אויך ניט קיין סאָציאַליסטען. ווייניגסטענס ניט אין זייער אויסטייטשען דעם סאָציאַליזמוס. אום דיזע בעהויפּטונג צו בעווייזען, מוזען מיר פריהער ערקלעהרען זייער טהעאָריע.

דיא טהעאָריע איז אין קורצען דיעזע :

דיא ענטוויקלונג פון דער קאַפּיטאַליסטישער געזעלשאַפט פיהרט צו קאָנצענטראַציאָן פון קאַפּיטאַל. דיזע קאָנצענטראַציאָן פון קאַפּיטאַל פעראורזאַכט פיעל צרות און אומגליק אויף דער וועלט: עס טרייבט דיא קליינע פאַבריקאַנטען און דיא מיטעלע קלאַסע אין דיא רייהען פון פּראָלעטאַריאַט. דיא ענטוויקלונג פון מאַשינערי און דיא פערטהיילונג פון דיא אַרבייט, מאַכט איבערפליסיג פיעלע אַרבייטער; דיזעס בעשאַפט אַ בעשטענדיגע רעזערוע אַרמיי פון אַרבייטסלאָזע, וועלכע דריקען פון זייער זייט נאָך מעהר דעם אַרבייטס-לוין, און רופט אַרויס אַ לומפּענפּראָלעטאַריאַט. פון דער צווייטער זייט, טראָגט דערזעלבער קאַפּיטאַליזמוס אין זיך דיא זריעה פון זיין אייגענער צושטערונג. דורך זיינע גרויסע פאַבריקען, דורך דיא ענטוויקלונג פון מאַשינערי, דורך דעם צוזאַמענטרייבען פון פיעלע אַרבייטער אין איין פאַבריק, בעשאַפט דערזעלבער קאַפּיטאַליזמוס, אַ קלאַסענ-בעוואוסטעם פּראָלעטאַריאַט, וועלכעס רייסט ביסלעכווייז און וואָס אַמאָל מעהר, אָב אַ שטיק עקאָנאָמישע

*) זייער נאַמען איז זעהר קאָמיש. זיי רופען זיך „ציוניסטען סאָציאַליסטען“. פערקירצט, רופען זיי זיך ס. ס. דאָס קומט פון רוסישען סיאָניסט, סאָציאַליסט, און וועל כולם זיינען זיי געגען ציוניזמוס.

דערשאפט, און וועלכעס וועט סוף כל סוף מאכען דיא סאָציאַלע רעוואָלוציאָן, און אזוי ארום בעפרייען דיא גאנצע מענשהייט. דיזער קאמפף צווישען קאפיטאל און פּראָלעטאריאט געהט אָבער ניט צו אזוי גלאט. עס קומען אויך פאר צווישען־קעמפפע: דיא קאפיטאליסטען צווישען זיך, און דאָס פּראָלעטאריאט צווישען זיך קעמפפען אויף, און טראָץ דעם, וואָס דאָס קאפיטאל איז אינטערנאציאָנאל, רופט עס פון דעסטוועגען ארויס קעמפפע צווישען נאציאָן און נאציאָן. ביי דיזע צווישען־קעמפפע וועלען אין דעם קאמפף צווישען דיא קאפיטאליסטען געווינען דיזע וואָס בעלאנגען צו א שטארקערע נאציאָן, דאָסזעלבע מיט׳ן פּראָלעטאריאט: די פּראָלעטאריער וואָס בעלאנגען צו דיא שטארקערע נאציאָן, וועלען גיכער געווינען דעם קאמפף. און דאָס וויכטיגסטע ביי אלעם דעם איז, וואָס גראדע דער טהייל פון׳ם פּראָלעטאריאט וואָס איז דער זיעגער, איז אויך צו דערזעלבער צייט דער טרעגער פון דעם פּארטשריט, — דער וואָס וועט ענדליך ברייגען דיא גאולה פאר דיא מענשהייט.

דאָס איז דער גרונד געדאנק פון זייער אויסלעגונג פון דעם מארקסיזמוס. דאָ איז שוין אריינגעשמוגעלט דיא טהעאָריע פון דיא שוואכערע און שטארקערע נאציאָן, סיי צווישען דיא קאפיטאליסטען און סיי צווישען דעם פּראָלעטאריאט. דיזע שטיקעלע קאנטראבאנד איז זיי נויטהווענדיג צוליעב דעם שלום פון זייער „טהעאָריע“.

דיא אידען, זאָגען זיי ווייטער, איז דאָס שוואכסטע פאָלק; זיי זיינען אם מייסטען אונטערדריקט; פּראָלעטאריער זיינען זיי געוואָרען אין א צייט ווען דאָס איבריגע פּראָלעטאריאט איז שוין געווען שטארק ענטוויקעלט. זיי ווערן דערפאר ניט צוגעלאָזען זיך צו בעטהייליגען אין דיא גרויסע אינדוסטריע. „דער אידישער פּראָלעטאריאט ווערט ארויסגערופען צום לעבען ניט פון דער גרויסער, נור פון דער מיטעלער בורזשואזיע; ער ערשיינט ניט אלס אינדוסטריעלער, נור אלס א מאנופעקטורער און האנדווערקער פּראָלעטאריאט.“ דיא קליינע אינדוסטריע איז אָבער פער׳משפט אונטערצוגעהן. דער אידישער ארבייטער איז דאדורך פער׳משפט אריינגעטריעבען צו ווערען אין דיא רייהען פון דעם לומפּען־פּראָלעטאריאט, און ער ווערט אזוי ארויסגעשלאָסען פון צו נעהמען אן אקטיווען אנטהייל אין דעם בעפרייאונגס־קאמפף פון דער מענשהייט. אי מיר זעהען דאָך אָבער, אז אידען זיינען, ערשטענס, גרויסע קבצנים, און, צווייטענס, שטארקע איבערגעבענע סאָציאַליס־

טען? אויף דעם האָבען זיי א ווייטערע „טהעאָריע“, בעשטעטיגט דורך א פּסוק פון מארקס: דאָס פּראָלעטאריאט (גראדע וויא עלעקטריציטעט) בעשטעהט פון 2 געגענגעזעצטע זייטען: די נעגאטיווע און דיא פּאָזיטיווע. דאס נעגאטיווע עס פּראָלעטאריאט ווערט בעשאפען אין דיא קליינע ווערקשטאטען, דיזעס האָט נור אין זיך אונצופריעדענהייט. עס קען דערפאר נור צושטערען, עס קען דערפאר זיין א סאָציאַליסטישער כח. עס קען אָבער קיין נייעגעזעלשאפטניט אויפבויען. בויען א נייע געזעלשאפט קען נור דאָס פּאָזיטיווע פּראָלעטאריאט, און דיזעס פּראָלעטאריאט ווערט געמאכט אין דיא גרויסע פאבריקען, מיט דיא גרויסע ריזיגע מאשינען. און אזוי וויא אידען ווערען ניט אריינגעלאָזען אין דיזע גרויסע פאבריקען, קענען זיי זיך ניט פּראָלעטאריזירען.

פון וואנען נעהמט זיך דאָס אלעס? דאָס קומט פון דעם וואָס אידען האָבען ניט קיין נאציאָנאלע אינדוסטריע.

און א רפואה צו דיזען אידישען גלות גיט טאקע דאָס לעבען אליין. דיזער אונאָרמאלער צושטאנד רופט ארויס די עמיגראציע. דיא עמיגראציע געהט אָבער צו אָהן א פּלאן. א חוץ דעם, אין דיא לענדער וואָס זיי קומען שטעהט דיא זאך אויך ניט בעסער. דאָרטען איז פאר זיי אויך ניט אָנגעגרייט קיין „נאציאָנאלע אינדוסטריע“. א חוץ דעם ווערט דאָס אימיגרירען אויך וואָס אמאָהל שווערער. על כן איז דער איינציגער פּלאן צו קריגען אן אייגענע טעריטאָריע, וואו אידען זאָלען זיך בעזעצען אלס א זעלבסטשטענדיגעס פאָלק, וואו זיי וועלען איינפיהרען אן אייגענע אינדוסטריע, וואו זיי וועלען זיך קענען פּראָלעטאריזירען און ענטוויקלען אלע זייערע כוחות און מיטהעלפען צו דעם אלגעמיינעם פּראָגרעס פון דער מענשהייט.

וועלכער משוגענער וועט זיי אָבער געבען א טעריטאָריע? אויף דעם ענטפערט ווידער דער „מארקסיזמוס“. דער קאפיטאליזמוס זוכט אימער נייע מארקעטס. ער האָט אלזאָ אינטערעס צו האָבען וואָס מעהר נייע קאָלאָניעס. עס איז אלזאָ אין אינטערעס פון דעם קאפיטאליזמוס זיי צו העלפען קריגען א נייע אונבעוואָהנטע טעריטאָריע. און ענגלאנד, דאָס קלאסישע לאנד פון קאפיטאליזמוס, האָט זיי טאקי אָנגעבאָטען אוגאנדא צוליעב דיזען.

דיזע טהעאָריע אויסגעדריקט בקצור, וועט הייסען אזוי: דיא סאָציאַלע רעוואָלוציאָן מוז און וועט קומען. דיא רעוואָלוציאָן וועט אָבער געמאכט ווערען פון דעם אמת׳ן „פּאָזיטיווען“ פּראָלעטאריאט. כדי דיא אידען זאָלען קענען

מיטהעלפען צו דיא סאָציאַלע רעוואָלוציאָן, מו־זען זיי ווערן פּאָזיטיווע פּראָלעטאַריער, כדי זיי זאָלען ווערען פּאָזיטיווע פּראָלעטאַריער מוזען זיי האָבען אַן אייגענע טעריטאָריע.

דער טעריטאָריאליזמוס איז אַלזאָ נויטה־ווענדיג צוליעב דעם סאָציאַליזמוס.

מיר וועלען זיך אין פערלויף פון דיעזע אָבהאַנדלונג נאָך בעשעפטיגען מיט דיעזען „מאַרקסיזמוס", דערווייל וועלען מיר אָננעהמען אַז אַלע זייערע בעהויפּטונגען זיינען ריכטיג, און מיר וועלען אונטערזוכען דיא לאָגיק פון זייער „פילאָזאָפיע".

קודם כל זעהען מיר, אַז דיא גאַנצע „ווי־סענשאַפט" זייערע, איז ניט מעהר וויא אַ נייער תירוץ פאַר דעם טעריטאָריאליזמוס. דיא „בור־זשואַזע" ציוניסטען און טעריטאָריאליסטען טענה'ן, אַז אידען מוזען האָבען אַן אייגען לאַנד, ווייל אין גלות קענען זיי ניט ווערן קיין אונטער־אָפיצירען און פעלדפעבעלס, שוין ניט צו ריידען פון פּאָלקאָווניקעס און גענערעלע, ווייל זיי קע־נען ניט ווערן קיין דאָקטוירים און אַדוואָקאַ־טען, ווייל זיי קענען ניט ווערן קיין פּאָמעשטשי־קעס, א. ז. וו.; דיא אחד־העם־יסטען זוכען אַן אייגען לאַנד, ווייל דער אידישער „גייסט" קען זיך ניט ענטוויקלען אין גלות און דיא ציוניסטען סאָציאַליסטען ברויכען וויא לעבען אַ טעריטאָ־ריע, ווייל אידען קענען ניט ווערן קיין פּראָלעטאַ־ריער, ווייל מען לאָזט זיי ניט אַריין אין דיא גרויסע פאַבריקען.

צוליעב דיזען נייעם תירוץ איז ניט געווען כדאַי צו פּעראורטהיילען צום טויט אַ טהייל פון דיא אונשולדיגע ציוניסטען. וואָס מאַכט עס אויס צוליעב וועלכע אורזאַכע מען דאַרף אַ טע־ריטאָריע? מיר שיינט, אַז ווען מען געהט אויס פון אַ שטרייַנג־נאַציאָנאַלען שטאַנדפּונקט, זיי־נען דיא אורזאַכען פון דיא ציוניסטען, אַז אידען קענען ניט ווערן גרויס און מעכטיג אין גלות, אַז זיי קענען זיך ניט אויסבילדען צו נעה־מען אַן אַנטהייל אין דיא וויסענשאַפט, פיעל שטאַרקער וויא דיא, אַז אידען קענען ניט ווערן קיין „פּאָזיטיווע" פּראָלעטאַריער.

ווייטער, נאָך דיא "לאָגיק" פון דיא ציוניס־טען סאָציאַליסטען קומט אויס, אַז מען מוז בע־שאַפען אַ אייגענעם שטאַאַט, כדי מען זאָל נאָכ־הער קענען מאַכען אַ רעוואָלוציאָן. אידען, זאָ־גען זיי, קענען אין גלות ניט זיין קיין אויפבויענ־דע קראַפט אין די סאָציאַלע רעוואָלוציאָן. נו, וואָס אַרט עס זיי? וועט מען מאַכען דיא רעוואָ־לוציאָן אָהן אידען! אויף דעם קענען זיי אָבער ניט בעשטעהען. אידען מוזען נעהמען איין אַק־טיווען אַנטהייל אין דער רעוואָלוציאָן. אין גלות, וועלען זיי דאָס קיין מאָהל ניט האָבען דיא זכיה, מוז מען האָבען אַן אייגענע טעריטאָריע מיט אַן אייגענע געזעלשאַפט.

דאָס איז אַ מערקווירדיגער בעגריף פון דעם סאָציאַליזמוס און דיא סאָציאַלע רעוואָלו־ציאָן. נור מיר וועלען זיי דאָס צוגעבען, זאָל זיין אַז זיי האָבען אין דיעזען רעכט. איז אָבער אַן אַנדער צרה, און טאַקע ווידער מיט זייער לאָגיק: נאָך זיי וועט דיא סאָציאַלע רעוואָלוציאָן מוזען אָבגעהאַלטען ווערן ביז דיא אידען וועלען קריגען אַ טעריטאָריע. און אַזוי וויא זיי זיינען שטרייַנגע מאַרקסיסטען, וועלען דאָך דיא אידען פריהער מוזען איינפיהרען אינ־דוסטריע, דאַן וועלען זיי מוזען וואַרטען ביז דער קאַפּיטאַליזמוס וועט זיך ענטוויקלען צו אַ גרויסע שטופּע און עס וועט בעשאַפען ווערען אַן אייגענעם „פּאָזיטיוועס" פּראָלעטאַריאַט מיט אַ לומפּען פּראָלעטאַריאַט, מיט דיא ענט־וויקלונג פון טראָסט און קאָנצענטראַציאָן פון קאַפּיטאַל א. ז. וו., וויא עס שטעהט געשריבען אין זייער „מאַרקסיזמוס", און דאַן ערשט וועט מען מעגען מאַכען דיא סאָציאַלע רעוואָלוציאָן. דיא אַנדערע פעלקער וועלען דאָך אָבער פרי־הער פערטיג ווערן צו אַ רעוואָלוציאָן, ווייל זייער „נאַציאָנאַלע אינדוסטריע", מיט דעם „פּאָ־זיטיוען" פּראָלעטאַריאַט א. ז. וו. האָט זיך דאָך אָנגעהויבען צו ענטוויקלען פיעל פריהער, וועלען זיי טאַקע מוזען וואַרטען ביז דיא אידען וועלען פערטיג ווערן.

מיר געהן נאָך אַ טריט ווייטער:

זייער גאַנצע „פילאָזאָפיע" צווינגט זיי צו געהן האַנד אין האַנד מיט דיא „בורזשואַזע" טעריטאָריאַליסטען. זיי טענה'ען: אידען מוזען האָבען אַ לאַנד, אום זיך צו קענען פּראָלעטאַ־ריזירען. נו, פּראָלעטאַריזירען, שליסט דאָך איין קאַפּיטאַליזירען. איינער קען דאָך ניט ווערען אַ פּראָלעטאַריער, ווען אַ צווייטער איז ניט קיין קאַפּיטאַליסט. זייער פאָדערונג איז ראַרורך ניט קיין ספּעציפיש־פּראָלעטאַרישע, נור אַן אַלגע־מיין־נאַציאָנאַלע. דאָס וואָס זיי ווילען דווקא זיין די פּראָלעטאַריער ענדערט ניט די זאַך, אויף פּראָסט אידיש, ניט אויף דעם „טערקיש" פון דיא ציוניסטען סאָציאַליסטען, איז דיא „טהעאָ־ריע" אַזוי: מיר אידען אין גלות קענען ניט ווע־רען קיין פּאָזיטיווע פּראָלעטאַריער, ווייל אונ־זערע ברידער, דיא קאַפּיטאַליסטען, קענען ניט ווערען קיין פּאָזיטיווע קאַפּיטאַליסטען. מיר מו־זען דערפאַר האָבען אַן אייגענע לאַנד, כדי אונ־זערע ברידער זאָלען ווערן אמת'ע קאַפּיטאַליס־טען, כדי זיי זאָלען אונז שינדען דיא הויט אויף דעם גרויס־קאַפּיטאַליסטישען שטייגער, כדי

מיר זאָלען קענען ווערען אמת'ע, פּאָזיטיווע פּראָלעטאַריאַט, כדי מיר זאָלען נאָכהער קענען פּיהרען מיט זיי אַן אמת'ן קלאַסען־קאַמפּף.

זיי קענען אַלזאָ ניט געהן אין דיא נייע טעריטאָריע אָהן דיא בורזשואַזיע. און די ציוניסטען סאָציאַליסטען בויען זעהר פיעל אויף דיא בורזשואַזיע. זיי זיינען אפילו מודה, אַז זיי קענען נאָך ניט וויסען, וועלכע רעאַלע אינטערעסען צווינגען דיא בורזשואַזיע צו וועלען האָבען אַן אייגענע טעריטאָריע (דיא „מאַרקסיסטישע" לעהרע האָט, וויא עס שיינט, זיי פערלאָזען אין דיזען פּונקט) אָבער זיי וויסען, אַז אָהן דיא בורזשואַזיע קענען זיי אין דיא טעריטאָריע ניט קומען. דענקען זיי, אַז דיא בורזשואַזיע וועט איינגעהען אויף דיזע בעדינגונגען? שכל האָט דיא בורזשואַזיע, און אויף אַ זיכערן טויט, וועט זיא ניט געהן. אַ העלפט פון דיא ציוניסטען, וועלען זיי זיך קלעהרען, האָט איהר שוין פערראורטהיילט צום טויט, יעצט ווילט איהר אונז פערנאַרען אין דיא טעריטאָריע כדי אויף אונז צו מאַכען אַ רעוואָלוציאָן און אונז אויסקוילען איינעם ביי איינעם. אויף דעם געהן מיר ניט איין!

מאַנכער לעזער קען דאָס אָננעהמען פאַר אַ וויטץ. עס איז טאַקע צום לאַכען, אָבער קיין וויטץ איז דאָס ניט. איך וויל מיט דעם נור בעוויזען די לאָגיק פון די ציוניסטען טעריטאָריאַליסטען. זיי האָבען נאָך אפילו ניט גערעדט וועגען דיא רעאַליזירונג פון זייער אידעאַל. זיי מוזען דאָך אָבער אַ מאָהל דענקען וועגען דעם. זיי ריידען זעהר פיעל פון מאַרקסיזמוס, פון מאַטעריעלע אינטערעסען, פון רעאַלען לעבען, פון עקאָנאָמישע געזעצע, פון אידישע עקאָנאָמיע, פון נאַציאָנאַלע אינדוסטריע, פון פּראָלעטאַריאַט א. ז. וו., זאָל דאָך כאָטש איינס פון דיא אַלע זאַכען אויסהאַלטען קריטיק. ווען איהר קומט אָבער אַנאַליזירען זייערע הויכע וויסענשאַפטליכע פראַזען, קומט יעדע זאַך אויס לעכערליך. אָבער נאָך לעכערליכער פון אַלעס איז זייער הויפּט פּונקט:

אידען מוזען האָבען אַ טעריטאָריע, ווייל זיי קענען אין גלות ניט ווערען קיין פּאָזיטיווע פּראָלעטאַריאַט, און קענען דערפאַר ניט העלפען איבערבויען די אַלטע געזעלשאַפט. דאָס איז דער וויכטיגסטער, פּונקט פון זייער גאַנצע פּראָגראַמע.

דיעזעס איבערגעדרייט אויף פערנונפיט: לשון הייסט אַזוי: דאָס פּאָזיטיווע פּראָלעטאַריאַט, דאָס פּראָלעטאַריאַט פון דיא גרויס אינדוסטריע, איז דאָס איינציגע פּראָלעטאַריאַט וואָס האָט אין זיך דעת כח אויפצובויען אַ נייע געזעלשאַפט. דאָס נעגאַטיווע פּראָלעטאַריאַט, דאָס מאַנופעקטור־פּראָלעטאַריאַט, קען אין בעסטען פאַל, נור צושטערען, עס קען אָבער ניט בויען. דאָס אידישע פאָלק, צוליעב זיין ספּעציעלע עקאָנאָמישע לאַגע אין דעם גלות, בעלאַנגט צו דעם נעגאַטיווען פּראָלעטאַריאַט, אַלס זאָלכעס האָט עס נור דיא קראַפט צו פערניכטען, עס קען אָבער ניט אויפבויען, דערפאַר.... דערפאַר מוז עס נעמען בויען אַ נייע געזעלשאַפט. וויא געפעלט אייך דער שכל?

נור לאָמיר פון דעם אויך אוועק קוקען. לאָמיר זיי צוגעבען, אַז דאָס אידישע פּראָלעטאַריאַט, דאָס „נעגאַטיווע" פּראָלעטאַריאַט איז בכח אויפצובויען אַ נייע געזעלשאַפט; לאָמיר זיי צוגעבען, אַז דיא בורזשואַזיע וועט איינגעהען אויף דעם מסחר צו העלפען בויען אַ נייע לאַנד פאַר די אידען, כדי זיי זאָלען קענען נאָכהער מאַכען אַ רעוואָלוציאָן געגען זיי; לאָמיר זיי צוגעבען, אַז דיא גאַנצע וועלט וועט וואַרטען אויף דיא סאָציאַלע רעוואָלוציאָן ביז דיא אידען וועלען אויפבויען זייער נייע לאַנד; לאָמיר זיי צוגעבען, אַז עס איז כדאי צו בויען אַ געזעלשאַפט, נור אום צו קענען מאַכען אַ רעוואָלוציאָן; לאָמיר זיי צו געבען, אַז דיא אידישע ראַלע אין דיא יעצטיגע רעוואָלוציאָן איז נור געווען, און קען נור זיין, אַ פערניכטענדע; לאָמיר זיי ענדליך צו געבען, אַז עס איז פאַראַן אַ מעגליכקייט צו בעקומען אַ טעררריטאָריע; מיט איין וואָרט: לאָמיר זיי אַלעס צוגעבען! און וואָס איז דאַן? וועט דאָס טאַקע העלפען דעם אידישען פאָלק?

און דאָ מוזען מיר ווידער צוריק קומען צו דעם ערשטען פּונקט:

דיא ציוניסטען טעררריטאָריאַליסטען קענען דאָך ניט דענקען, אַז דאָס גאַנצע אידישע פאָלק וועט מיט איין מאָל אַריבער פאָהרען אין דיא נייע טעררריטאָריע. אויף דעם בעסטען אופן קענען אין פערלויף פון 50 יאָהר איבערוואַנדערען אַ מיליאָן, אָדער צוויי מיליאָן אידען. און דיעזער חסרון וועט, וויא מיר האָבען, געזעהען שנעל נתמלא וועלען.

שטרענגע מאַרקסיסטען און פּאָליטישע עקאָנאָמען, וויא זיי זיינען, דאַרפען זיי דאָך וויסען, אַז אַ פאָלק פון 10 מיליאָן קען באין אופן ניט אַריבער פאָהרען פון איין עק וועלט אין דעם צווייטען אַזוי מיר ניט, דיר ניט, נאָך דערצו, ווען זיי דאַרפען פערלאָזען אַ קולטורעל ציוויליזירטעס, ביז אַ גרויסען גראַד אינדוסטריעל ענטוויקעלטעס לאַנד און פאָהרען אין אַ פאָלשטענדיגע וויסטעניס. זיי דאַרפען וויסען, אַז דיא אידען, וואָס האָבען אין דיא לעצטע 20 יאָהר אויסגעוואַנדערט קיין ענגלאַנד און אַמע־

ריקאַ, וועלען ניט, און קענען ניט, ווייעדער אַמאָל זיך צוברעכען און פאָהרען אין אַ נייע לאַנד. זיי דאַרפען וויסען, אַז די מענשען אין דעם אַלטער צווישען 25 און 40 יאָהר, ד. ה. דיא אמת'ע מענשען וואָס טויגען צו בויען אַ געזעל־שאַפט; דיזע מענשען ביי וועמען די קינדער האַל־טען ערשט אין וואַקסען, וועלען בשום אופן ניט אויפאָפּפערען די צוקונפט פון זייערע קינדערס ערציהונג, און אַוועקשלעפּען זיך אין אַ וויס־טענים, אָהן קולטור, אָהן שולען, אָהן גימנאַזיעס א. ז. וו. דיא ערציהונג פון קינדער איז ביי דעם אידען אַ צו וויכטיגע זאַך, און ער וועט ניט פערהאַקען דיא טהירען פון זיינע קינדערס שולען, נאָכדעם וואו זיי האָבען זיך ענדליך, דאָס ער־שטע מאָל אין זיין גאַנצע היסטאָריע, פאַר זיי געעפענט אין דיא פרייע לענדער. זיי מוזען אויך וויסען, אַז דיא עקאָ־נאָמישע אומשטענדען רופען ניט נור ארויס קלאַסען און נאַציאָנען קעמפּפע, נור אויך אי־דען קעמפּפע, און אַז עס וועלען זיך מן הסתם געפינען מיליאָנען אידען וואָס וועלען זיך ענט־זאַגען צו געהן, וויא דיא בונדיסטען פון איין זייט, דיא ציוניסטען פון דער צווייטער זייט, אַ גרויסע טהייל פון דיא בורזשואַזיע און דיא מיטעלקלאַסע פון אַ דריטע זייט, און גלאַט רע־ליגיעזע אידען פון אַ פיערטע זייט. זיי מוזען אַלזאָ וויסען, אַז דער „מי ומי ההולכים" איז דאָ אַ גרויסע קשיה, און אַז דער גרעסטער טהייל פון דיא אידען וועט בלייבען אין גלות.

וואָס וועט ווערען פון דיעזע אידען?

וויא אַזוי וועט דיא נייע טעררי־טאָריע פון דיא נייע „עולה גולה" ווירקען אויף דיא אי־דען וואָס וועלען בלייבען אין גלות? אונזיניג וויא דיא בעהויפּטונג פון דיא ציוניסטען — דיא מאַטעריעלע וויא דיא גייסטיגע — איז, אַז אַ אידישע מלוכה ערגעצוואו, וועט מאַכען דיא אידען מעהר געאַכטעט אין גלות, אָדער וועט זיי קענען בעאיינפלוסען גייסטיג און קולטורעל — אונזיניג וויא דיעזעס איז, האָט עס נאָך אַלץ מעהר זינען וויא דיא אידעע פון דיא ציוניסטען סאָציאַליסטען. שווער וויא עס איז, קען מען זיך נאָך וויא עס איז פאָרשטעלען, אַז דער פילאָזאָפישער פאַקולטעט אין ירושלים, אונטער דיא פיהרונג פון אחד העם'ס לאַנג אָבגעשטאָרבענע אידעאַליסטישע פילאָזאָפיע, זאָל האָבען וועלכען עס איז איינפלוס אויף אַ שניפּישאָקער משכיל. וויא אַזוי אָבער דיא „נאַ־ציאָנאַלע אינדוסטריע" און דיא נייע טעררי־טאָריע אין אַזיע אָדער אין אַפריקאַ, זאָל קענען עקאָנאָמיש העלפען דיא אידען פון מזרח איי־ראָפּאַ — דאָס קען מען זיך בשום אופן ניט פאָרשטעלען.

דאָס אידישע פאָלק איז אַלזאָ סוף כל סוף פעראורטהיילט אריינצופאַלען אין דיא רייהען פון דעם לומפּען פּראָלעטאַריאַט, און וועט אַלץ ניט קענען זיין קיין פאַקטאָר אין דיא סאָציאַלע רעוואָלוציאָן. אַלץ וואָס דיעזער טעררי־טאָריאַ־ליזמוס קען אויפטאָן, איז נאָך מעהר צו צו־שפּרייטען דאָס אידישע פאָלק. צו דיא פיעלע פּלעצער וואו אידען געפינען זיך שוין היינט וועט צוקומען נאָך אַ פּלאַץ, דיא נייע טעררי־טאָריע.

פון דעם געזאָגטען, קען מען לייכט זעהען, אַז דער ציוניזמוס סאָציאַליזמוס איז אַ פּשוט'־ער אונזינן, פון אָנפאַנג ביז צו ענדע.

דאָס איז אַלץ געזאָגט, ווען מען גיט צו, אַז זייער „טהעאָריע" איז ריכטיג, וויא שטעהט עס אָבער אין אמת'ן מיט זייער „וויסענשאַפט" און מיט זייער „מאַרקסיזמוס?" מיר וועלען זיך צו דער צוקוקען אין דעם נעכסטען אר־טיקעל.

יעקב מילך.

דיא אייזענבאהנען און דיא פראכטען

פון נחום צדק.

אכדעם ווי מיר האבען שוין בע־
טראכט דיא פינאנציעלע מיט־
לען, דורך וועלכע דיא מעהרס־
טע אייזענבאהנען אין די פער־
איניגטע־שטאאטען זיינען
ארגאניזירט און אויסגעבויט
געווארען, וועלען מיר יעצט אין קורצען בעטראכ־
טען דיא מערקווירדיגע עקאנאמישע צושטענדע,
וועלכע אונטערשיידען דיא אייזענבאהן־געשעפ־
טען פון געוועהנליכע אינדוסטריעלע אדער קא־
מערציאלע אונטערנעהמונגען.

ערשטענס מוז מן אייזענבאהן אריינלעגען א
גרעסערע טהייל פון איהר קאפיטאל אין דאס
וואס מען רופט „פיקסד קעפיטעל,“ (שטעהענ־
דען קאפיטאל) וויא וועלכע עס איז אנדער אינ־
דוסטרי. צום ביישפיעל: זיא דארף האבען פיע־
לע וואקזאלען, טרעקס אויף טויזענדער מיילען,
קאסטבארע לאקאמאטיווען, וועלכע מען דארף
פעררריכטען, עטליכע טויזענדע פאסאזשיר־ און
פראכט וואגאנען, מאגאזינען און פיעלע אנדערע
זאכען, וועלכע עס וואלט גענומען צופיעל פלאץ
צו דערמאהנען. דאס אלעס שלינגט איין דעם
גרעסטען טהייל פון דעם קאפיטאל פון דער איי־
זענבאהן־קאמפאני. געלד אויף דיעזע אויסריכ־
טונג האבען דיא אמעריקאנער אייזענבאהנען
בעקומען דורך ווערטה־פאפיערען (באנדס),
וואס זיי האבען ארויסגעלאזען און אויף וועלכע
זיי מוזען צאהלען א געוויסען פראצענט, צו דיא
אייזענבאהן מאכט געלד צו ניט. דאס האט
אויף דיא קאמפאניעס ארויפגעווארפען דעם
יאך פון שטענדיג דארפען אויסצאהלען געלד,
עס מאכט ניט אויס וויא קליין זייער איינקונפט
זאל ניט זיין.

דיא בעטרייבונגס אויסגאבען פון אן איי־
זענבאהן זיינען אויך אונאבהענגיג פון דעם,
צו דיא קאמפאני מאכט גרויסע געשעפטען
אדער קליינע. א פאבריק, ווען זיא האט ווייניג
ארבייט קען זיא צושליעסען איהר פאבריק און
אפלעגען איהרע ארבייטער. אן אייזענבאהן אבער
מוז ארויסשיקען איהרע טריינס צו דער בע־
שטימטער צייט, עס מאכט ניט אויס צו דיא
צאהל פאסאזשירען אדער דיא וואג פון איהר
פראכט איז גרויס גענוג צו בעצאהלען דאס וואס
דיא רייזע קאסט, אדער ניט. דאס איז נאך
מעהר ביי דיא אמעריקאנער אייזענבאהנען וויא
ביי דיא אייראפעאישע, ווייל דיא וויכטיגסטע
מיטעל־פונקטען פון לאנד זיינען פערבונדען מיט
צו צוויי אדער מעהרערע פערשיעדענע אייזענ־
באהנען, וועלכע קאנקורירען איינע מיט דיא
צווייטע, און דארום מוזען זיי ארויסשיקען ציגע
עפטער, וויא עס וואלט געווען דער פאל ווען יע־
דע אייזענבאהן זאל האבען א מאנאפאל אויף
דעם פערקעהר פון איהרע ליניעס.

דער רעזולטאט פון דיזע מערקווירדיגע לא־
גע איז אז דיא צושטענדע, וועלכע קאנטראלירען
דעם פרייז פון פראדוקציאן (אין דיזען פאל —
דאס קאסטען פון פיהרען סחורה אדער פאסא־
זשירען) זיינען אין דיא אייזענבאהן־אינדוסט־
ריע אבהענגיג פון עטוואס פערשיעדענער עקאָ־
נאמישע געזעצע, וויא אין דיא מאנופעקטשור־
אינדוסטריען. אזוי וויא דיא גרעסטע טהייל פון
דיא אויסגאבען פון אייזענבאהן זיינען בעשטענ־
דיגע און האבען גאר ניט צו טהון דערמיט צו
דיא קאמפאני מאכט גרויסע געשעפטען, אדער
קליינע, איז זעלבסטפערשטענדליך, אז וואס
מעהר פאסאזשירען און סחורה זיא וועט פיה־
רען, אלץ ביליגער וועט זיא קאסטען אויף יע־
דען פאסאזשיר און אויף יעדען פאק סחורה.

דער אונטערשיעד פון פיהרען א טריין פון
ניו־יארק קיין שיקאגא פול מיט פאסאזשירען,
אדער ליידיג איז אזוי קליין אז עס קען קוים
אפגעשאצט ווערען. דיא צאהל קאנדוקטארען,
אינזשינירען, פייערלייטע, סטייסאן מאסטערס,
טיקעט פערקויפער, אפיס אויסגאבען א. ז. וו.
איז דיזעלבע, אזוי צו אזוי. דער איינציגער אונ־
טערשיעד קען זיין אין דיא קוילען וואס ווערען
פערצעהרט פון לאקאמאטיוו. און דיעזער אונ־
טערשיעד וועט זיין א גאנץ קליינער, ווייל דער
לאקאמאטיוו פערצעהרט מעהר קוילען דורך פיה־
רען דיא וואגאנען וויא דורך פיהרען דיא
פאסאזשירען. עס איז דארום קלאהר, אז
פאר דיא אייזענבאהן לוינט זיך גיכער צו פיה־
רען הונדערט פאסאזשירען צו 10 דאלער וויא
25 פאסאזשירען צו 25 דאלער. אין ערשטען

פאל וועט זיא איינגעהמען מיט ארום 400 דאָלער מעהר וויא אין צווייטען, וועהרענד איהרע עקסטרא אויסגאבען דורך דעם וועלען ניט בעטרעפען אפילו א צעהנטעל פון דיזער סומע. דיא אייזענבאהן, וועלכע דארף פערזאָרגען, אז עס זאָל זיין גענוג פּראָפיט אום צו קענען נאכקומען דיא גרויסע שטענדיגע אויסגאבען, זעהט דארום אין יעדען פאסאזשיר און אין יעדען צוגענומענעם טאָן פראכט א צוגעקומענעם ריינעם איינקונפט, ווייל דיא אויסגאבען פון פיהרען דיזע עקסטרא פראכט זיינען אונבעדייטענד קליין.

דיזע עטליכע איינפאכע פאקטען מוזען געהאלטען ווערען אין זינען אום צו קענען פערשטעהען דיא מערקווירדיגע פּאָליטיק פון דיא אמעריקאנער אייזענבאהנען, — א פּאָליטיק, וועלכע האָט פיעלע פון זיי געבראכט צו באנקראָט און געלעגט דעם פונדאמענט פאר דעם גרויסען פערברעכען פון פיהרען איינעם'ס סחורה ביליגער, וויא דעם צווייטענס. דאָס האָט אויך לייכטער געמאכט דיא גרינדונג פון איניגע פון דיא מעכטיגסטע מאנאפּאליעס אין דער וועלט.

אין יאָהר 1869 האָבען פיער אייזענבאהנען — דיא „ניו יאָרק סענטראל," דיא „פּענסילוויניא," דיא „באלטימאָר ענד אָהייא" און דיא „אירי" — דירעקט פערבונדען דעם אטלאנטישען ברעג און שיקאגא מיט זייערע באהנען. יעדע פון דיזע קאָמפּאניעס האָט געהאט נאכצוקומען אונגעהייער גרויסע אויסגאבען, דריי פערטיל פון וועלכע האָבען געמוזט אויסגעגעבען ווערען צו די באהנען צו זיי זיינען געווען פול מיט פּאסאזשירען און סחורות צו ניט. עס פערשטעהט זיך אז אלע דיזע פיער קאָמפּאניס האָבען געמוזט צו פיהרען אזוי פיעל פּאסאזשירען און סחורה וויא נאָר מעגליך. דאָס וואָס זיי זיינען געווען פיער, וועלכע האָבען זיך גענעטהיגט אין דעמזעלבען טרייב־האנדעל האָט געמאכט אז זיי זאָלען זיך ארומרייסען אום צו בעקומען צו פיהרען א גרעסערע טהייל דערפון. עס פערשטעהט זיך, אז דורך דעם איז צווישען זיי ארויסגעקומען א שטארקע קאָנקורענץ.

ווען פאבריקאנטען און סוחרים קאָנקורירען איינע מיט דיא אנדערע אונטער עהנליכע אומשטענדען לאָזען זיי ביסלעכווייז ארונטער דיא פּרייזען ביז זיי קומען צום „קאָסט פּרייז". זאָלען זיי אָבער געהן נאָך ווייטער און ארונטערלאָזען אזוי, אז עס זאָל אויסקומען צו פערלירען, וועלען דיא שוואכערע פירמען סוף כל סוף מוזען ארונטערגעהן פון מארק. דיא פערבליבענע וועלען דאן אויפהערען זיך צו קאָנקורירען און צוריק שטעלען דיא פּרייזען אזוי, אז עס זאָל זיי בליבען א געניגענדער פּראָפיט.

מיט דיא אייזענבאהנען איז אָבער ניט אזוי. ערשטענס איז שווער צו זאָגען וועלכער פּרייז פאר פיהרען פּאסאזשירען אָדער פראכט ברענגט פּראָפיט און וועלכער ניט. איניגע ביליגע און שווערע סחורות וויא קוילען, אייזען א. ז. וו. ווערען געוועהנליך געפיהרט פאר אזא ביליגען פּרייז, אז ווען אלע סחורות זאָלען אזוי געפיהרט ווערען וועט דיא קאָמפּאני ניט האָבען גענוג אויף צו דעקען אלע איהרע אויסגאבען. פאר פיהרען דיזע סחורות קען מען אָבער ניט צאָהלען קיין גרעסערען פּרייז. עס לוינט זיך דארום דער אייזענבאהן זיי צו פיהרען פאר ביליג, כדי צו פערגרעסערען איהר איינקונפט, פון וועלכען זיא דארף אויסצאָהלען איהרע גרויסע אויסגאבען.

צווייטענס, אפילו ווען דיא פּרייזען פאר פראכט זיינען שוין געפאלען אזוי ניעדריג אז מען דערלעגט איינפאך צו זיי קען קיין אייזענבאהן זיך ניט איינשפּארען צו פאָדערען א העכערען פּרייז, זאָנסט האָט זיא ניט צו פיהרען אפילו איין פּאסאזשיר אָדער א שטיקעל סחורה, וועהרענד איהרע אויסגאבען וואָלטען אין דערזעלבער צייט געווען אזוי גרויס וויא איממער.

אין דיא קאָנקורענץ, וועלכע האָט אויסגעבראָכען צווישען דיא אויבענדערמאָהנטע פיער אייזענבאהנען זיינען דיא פּרייזען פאר פיהרען פראכט געפאלען פון איין דאָלאר מיט 83 סענט פאר א הונדערט פונט אויף 25 סענט פאר דערזעלבער וואָג. פּאסאזשירען פון ניו־יאָרק קיין שיקאגא האָט מען דאן אין איין צייט געפיהרט פאר א דאָלער (דער יעצטיגער פּרייז איז פון 16 ביז 20 דאָלער.)

נאטירליך, דאָס שטענדיגע ארונטערלאָזען פון דיא פּרייזען מוז אונפערמיידליך טרייבען דיא שוואכערע קאָמפּאני צו באנקראָט. אין דעם פאל פון פאבריקאנטען געהט דער באנקראָטירטער ארויס פון דאָס געשעפט. מיט איין אייזענבאהן קען דאָס אָבער ניט פּאסירען. אן אייזענבאהן קען זיך ניט אָפּשטעלען. ווען זיא באנקראָטירט געהט זיא איבער אין דיא הענד פון א „רעסיווער," דאָס הייסט, א פערטרעטער פון איהרע קרעדיטאָרען. דער „רעסיווער פערוואלטעט דאן דיא אייזענבאהן און זעהט, אז עס זאָל זיין גענוג פּראָפיט צופריעדענצושטעלען די קרעדיטאָרען. אזוי וויא אָבער א באנקראָטירטע אייזענבאהן דארף ניט צאָהלען קיין דיווידענדען, האָט דער „רעסיווער" דיא מעגליכקייט נאָך ווייטער ארונטערצושניידען דיא פּרייזען און קאָנקורירען נאָך שטארקער וויא דיא פריהערדיגע בעלי־הבתים פון דער אייזענבאהן. דאָס ברענגט

סוף כל סוף דיא איבעריגע אייזענבאהנען אויך צו באנקראָט.

דאָס אלעס איז ניט בלויז א טהעארי. עס איז בעגרינדעט אויף ווירקליכע פאַקטען וועגען דיא אמעריקאנער אייזענבאהנען און וואָלט געקענט בעשטעטיגט ווערען פון פיעלע ביישפּיעלע פון דער אמעריקאנער אייזענבאהן געשיכטע, ווען דער פּלאַטץ וואָלט דאָס נאָר ערלויבט.

דיזע ביטערע ערפאהרונג האָט סוף כל סוף געצוואונגען דיא אמעריקאנער אייזענבאהנען, נאָך אין זייערע ערשטע יאָהרען צו קומען צו א פערשטענדניס צווישען זיך, אום אין דער צוקונפט צו פערמיידען דיא רואינירענדע קאָנקורענץ.

אין אייראָפּא האָט מען גלייך פון אנפאנג ארויסגעזעהען, אז אייזענבאהנען זיינען פערשיעדען פון אנדערע געשעפטען, און דאָרט אפילו וואו די רעגיערונגען האָבען ניט אליין געבויט די אייזענבאהן, האָבען זיי אָבער בעוואָרענט אז יעדע פּריוואט קאָמפּאני זאָל האָבען א מאָנאָפּאָל אויף דער שטרעקע וואו איהרע באהנען פאָהרען. אנשטאט זיך צו פערלאָזען, אז קאָנקורענץ וועט האַלטען דעם פּרייז פאר פּאַסאזשירען און פראכט ניעדעריג, האָבען דיא אייראָפּעאישע רעגיערונגען בעשיטצט דיא אינטערעסען פון פאָלק דורך דעם וואָס זיי האָבען פאר זיך אליין געלאָזען דאָס רעכט צו רעגולירען דיזע פּרייזען. אין דיא פערייגטע שטאאטען, ווידער, האָט מען גערעכענט אז פאר'ן פאָלק וועט זיין פיעל בעסער ווען מען וועט דיא נאטירליכע עקאָנאָמישע געזעצע געבען א פרייע האנד און מען האָט ערמוטהיגט דאָס בויען פיעלע פּאראלעל אייזענבאהנען צווישען דיזען פלעצע שטעדט, אין דער האָפנונג אז דאָס וועט האַלטען דיא פראכט און פּאַסאזשיר פּרייזען קליין.

דיא אייזענבאהנען זיינען געווען דיא ערשטע צו לערנען פון ערפאהרונג, אז אונבעשרענקטע קאָנקורענץ ברענגט אונפערמיידליך צו באנקראָט און אונניציגען שאדען ניט בלויז פון דיא אקציאָנערען פון דער קאָמפּאני, זאָנדערן אויך פאר דעם פאָלק אין אלגעמיין, וועלכער מוז סוף כל סוף פאר דעם אלעמען בעצאָהלען.

דיא ערסטע אייזענבאהן פעראייניגונגען זיינען געווען בעקאנט אלס „פּולס". דער הויפּט צוועק פון א „פּול" איז געווען צו פערמיידען א האלדז-שניידענדע קאָנקורענץ. דיא מיטלען צו ערייכען דיזען צוועק זיינען געווען פערשיעדען. צוערשט האָבען דיא „פּולס" דאָס פּרובירט דורכפיהרען דורך פארשרייבען דיא פראכט וואָס יעדער מיטגליעד פון „פּול" האָט בעדאַרפט נעהמען. עס האָט זיך אָבער אין גיכען ארויסגעוויעזען אז דיא עקאָנאָמישע געזעצע, וועלכע רעגולירען דיא אייזענבאהן געשעפטען זיינען פיעל שטארקער וויא דיא „דזשענטעלמען'ס אגרימענטס," וויא דיא איינפערשטענדניסע צווישען דיא אייזענבאהנען מאגנאטען האָבען געהייסען.

דיא מענשליכע נאטור איז איבעראל דיעזעלבע, און אפילו גרויסע קאַפּיטאַליסטען קענען אויך ניט וויעדערשטעהען דעם רייץ פון גאָלד. צו אן אייזענבאהן פּרעזידענט קומט איינער וואָס שיקט ארויס פיעל ווייץ, אָדער דער אייגענטהימער פון איינע פון דיא ריעזען פלייש-פּירמען, דורך וועלכע שיקאגא ערשטווינט דיא גאנצע וועלט, אָדער דער אייגענטהימער פון א גרויסע קאָהלען מינע, און באָט אן צו שיקען אלע זיינע סחורות דורך דיזען פּרעזידענט'ס באהן, נאָר באופן אז מען זאָל איהם דערפאר ארונטערלאָזען פון פּרייז. דער אייזענבאהן פּרעזידענט וועט מיט איהם טענה'ן אז ער קען דאָס ניט טאָהן, אז ער מוז אלעמען פיהרען פאר דעמזעלבען פּרייז, אָבער דער וואָס וויל שיקען דיא סחורה ערקלעהרט איהם אז ער איז א גרעסערער מיוחס וויא אנדערע און איהם קומט צו לאָזען פאר ביליגער, ווייל ער קען שיקען גאנצע באהנען סחורה מיט אמאָל, וועהרענד דיא אנדערע עקספּאָרטערס האָבען קוים צו שיקען איינציגע וואגאָנען. אויסער דעם, אויב דיזע באהן וועט דאָס ניט טהון זיינען דאָך דאָ אנדערע באהנען, און יענע וועלען זיכער זיין צופריעדען מיט אזא קינד וויא ער, דער פּרעזידענט וועט, אָדער ער וועט ניט נאכגעבען דעם ערשטען מאָל. אויב ער גיט ניט נאָך וועט ער אין גיכען זעהן וויא דער אויבענדערמאָהנטער מינען אייגענטהימער אָדער פלייש הענדלער אָדער אנדער עקספּאָרטער האָט ווירקליך איבערגעגעבען צום פיהרען אללע זיינע סחורות צו א קאָנקורירענדע באהן, וועלכע איז אויך א מיטגליעד פון „פּולל." עס איז פיעלייכט מעגליך, אז דיא צווייטע אייזענבאהן האָט איהם ניט ארונטערגעלאָזען פון פּרייז, אָבער דער פּרעזידענט פון דער ערשטער קען דאָס ניט אויסגעפינען. דארום ווען עס מאכט זיך איהם א צווייטע געלעגענהייט אז א גרויסער עקספּאָרטער קומט צו איהם מיט אזא פאָרשלאג לאָזט ער איהם שוין ניט אוועק און בעוויליגט איהם א געהיימען ראבאט.

פאר דעם גרויסען עקספּאָרטער איז דאָס אָבער בלויז אן אנפאנג. נאָך אזא פאל סטראשעט ער ווידער איין אייזענבאהן מיט דער צווייטער, אום צו קריגען אלץ גרעסערע ראבאטען. דאָס קען אָבער ניט אָנגעהן לאנג אז דיא איבריגע מיטגליעדער פון „פּול" זאָלען זיך דערפון

ניט דערוויסען. עס זיינען געמאכט געוואָרען פיע־לע פערזוכע דורך דיא קאָורטס איינצומאָהנען געלד פון אזעלכע אונטרייע מיטגליעדער פון „פולל", אָבער דיא געריכטע האָבען ענטשיעדען אז אזעלכע „פולס" זיינען אונגעזעצליך לויט דעם געזעץ, וועלכער פערביט דיא פעראייניגונג פון אינדוסטריען מיט דעם צוועק צו שטערען דעם האנדעל — דער אנטי־טראָסט געזעץ.

דיא אייזענבאהנען האָבען דאן געזוכט צו פערשטארקען דיא „פולס" דורך דעם וואָס זיי האָבען אָבגעמאכט אז יעדער מיטגליעד זאָל איינלעגען א גרויסע סומע געלד, וועלכע האָט בעדארפט פערלוירען געהן אין פאל ער ברעכט דעם אָבמאך פון „פול", אָבער אויך דאָס האָט ניט אימער געהאָלפען.

דער נעקסטער שריט איז געווען צו מאכען א „פול" אויף דעם פערקעהר אָדער אויף דיא איינקינפטע, דאָס הייסט, אויב דער „פול" איז, צום ביישפיעל, בעשטאנען פון פיער אייזענבאה־נען, האָט מען אָבגעמאכט אז יעדע זאָל בעקו־מען א געוויסע צאהל פראכט, פראָפּאָרציאָנעל צו איהר וויכטיגקייט און לויט דיא געשעפטען וואָס זיא האָט געמאכט אין דער פערגאנגענ־הייט. אונטער דיזען „פול" האָט יעדע אייזענ־באהן געפיהרט אזוי פיעל פראכט, וויפיעל מען האָט איהר געבראכט צו פיהרען, אָבער צו ענדע פון יאָהר האָבען דיא באהנען, וועלכע האָבען גע־פיהרט מעהר פראכט וויא זייער אָנגעגעבענע טהייל, אָפּגעגעבען זייערע עקסטרא איינגאה־מען צו דיא, וועלכע האָבען געפיהרט ווייניגער וויא זייער טהייל; אונטער דיזע אומשטענדען האָט מען געגלויבט אז עס וועט זיך קיין באהן ניט לוינען ארונטערצולאָזען פון דעם בעשטימ־טען פרייז, ווייל זיא קען דאָך גאָר ניט האָבען דערפון וואָס זיא וועט פיהרען מעהר פראכט. אָבער אפילו דיזער מיטעל האָט אויך ווייניג גע־האָלפען, ווייל יעדע אייזענבאהן האָט געזוכט צו פערגרעסערן דיא צאָהל פון איהר פראכט, כדי זיא זאָל קענען פאָדערן א גרעסערע טהייל פראכט ווען דער קאָנטראקט פון „פול" וועט בע־נייעט ווערען. זיא וועט האָבען א רעכט דערצו, ווייל זיא וועט קענען ווייזען אז זיא מאכט פיעל גרעסערע געשעפטען וויא פריהער. זיא האָט דארום אויך געגעבען געהיימע ראבאטען צו גרוי־סע עקספּאָרטערס אבי זיי זאָלען איהר לאָזען פיהרען זייער פראכט.

דורך דיזע שוואכקייט פון דער אייזענבאהן ארגאניזאציאָן זיינען דאָס אויסגעבויט געוואָרען דיא גרעסטע מאָנאָפּאָלען אין דיא פעראייניג־טע שטאאטען. עס איז בעוואוסט איבעראל אז דער סטענדערד אָיל טראָסט האָט הויפּטזעכליך צו פערדאנקען זיין סוקסעס אין דיא פריהערינע יאָהרען דורך ראקעפעלערס פעהיגקייט אזוי צו האלטען אין האנד דיא אייזענבאהן פערוואל־טער אז ניט נאָר האָבען זיי געפיהרט זיין אָיל פאר ביליגער וויא דעם אָיל פון זיינע קאָנקורענ־טען, זאָנדערן זיי האָבען איהם אויך געמוזט אוועק־געבען די געלד וואָס זיינע קאָנקורענטען האָבען גע־צאָהלט מעהר וויא ער. דאָסזעלבע איז אמת וועגען פלייש־טראָסט, וועלכער בעקומט נאָך יעצט אויך ראבאטען אונטער פערשיעדענע פאָרמען; דאָסזעלבע איז אמת וועגען קוילען טראָסט, וועמעס אייגענטהימער עס זיינען דיא אייזענבאה־נען אליין, און וועגען עטליכע אנדערע פון דיא גרעסטע טראָסטס.

ארויס פון גלות.

(ארזארעט.)

פון פער האלסטראם.

איבערזעצט פון מאיר בלינקין.

ין קויטיגע פלעקען איז נאָך אויפ'ן בארג געלעגען דער שניי. אביסעל נידריגער האָבען גע־טונקעלט אין דיא אויגען נאַ־קעטע, דעמבאָווע וועלדער; און נאָך נידריגער איז געלעגען אויסגעשפרייט דיא שטאָדט.

פון דער שטאָדט ביז דעם ים איז בסך הכל נישט מעהר וויא א האַלבער טאָג גאַנג, נור פון דעסטוועגען האָט זיך דיא נאָהענטקייט גאָר ניט געמערקט.

אין גיכען האָט בעדארפט אָנקומען דער ליעבער פריהלינג. אָבער אזוי וויא אין דיא ערטער פלעגט דיא זונן זעהר שפּעט אריינשיי־נען און זעהר אויף א קורצע צייט, איז דיא ערד דאָ געווען פוילער וויא געוועהנליך, און נור דער האַסטיגער ארומשוועבען פון דיא וואָלקענס מיט זייערע פון ווינט אָבגעריסענע ברעגעס האָ־בען עדות געזאָגט אז אין גיכען וועט זיך ענ־דיגען דער שרעקליכער ווינטער.

דיא גאַנצע שטאָדט איז געווען שטאַרק צו־נויפגעפרעסט וויא אין אַן ענגער פאַס. דאָס איינציגע פון וואָס זיא האָט געקענט קלייבען תענוג איז געווען פון זיך אליין. און אזוי האָט זיא טאַקע געטהאָן. שווארצע, פער'חושך'דיגע הייזער זיינען געווען אָנגעשטעלט, אָנגעקלעפּט אויף צוואוואָרפענע בערגלאַך, ארויסשטעקענדיג זייערע שמאָלע, טרויעריגע פראָנטען, גלייך וויא זיי וואָלטען איינע דעם צווייטען מיט דיא עלענ־בויגענס אין דיא זייטען אריין געשפּארט. אזוי האָבען זיי, אָנגעבלאָזענע, מיוחס'דיגע, אראָב־געקוקט אויף אונטען, אויפ'ן טיעפען, פארדרייי־טען טייך, און אויף דעם טרוקענעם ברעג פון זיין צווייטען זייט, וואו פונקט אזא קנויל פון צונויפגעדריקטע הייזער, האָט פער'עקשן'ט באַ־געגענט זייער בליק. העכער פאַר זיי אלעמען האָט זיך אויפגעהויבען דער קלויסטער מיט א הילצערנעם, בראון־פערזשאַווערטען דאַך, מיט עטליכע קארניזען פון טורעמס, וועלכע זיינען געווען א סך ארויסגערוקט פון גדר און האָבען אויסגעזעהען וויא ציין ביי א'ן אלטען ריזע אין מויל. און פון אונטער דעם אלעם האָט ארויס־געקוקט דיא „אידישע גהעטאָ".

גאָר הינטען, דאָרט, וואו אָבגעטהיילט דורך א קליינעם בארג איז געלאָפען דער פארדרייטער טייך אין דער ניעדער, וואָהין פון אלע בערג איז אראָבגעלאָפען די שמוץ, וואו עס פלעגען זיך צו־נויפגיסען פארשיעדענע זומפען און שטענדיג איז געווען א רעש און א געפּילדער; דאָרט, וואו אויף דעם אלעם האָט זיך געלייגט דער שווערער שאטען פון'ם בארג, און עס האָט גע־פינטעלט אין דיא אויגען א מיש־מאַש פון שוואַרצע, געלע דעכער, באַדעקט מיט שימעל; דאָרט וואו עס זאָבען געגלאַנצט וויא וואונדען ברודיגע פענסטער, וואו עס האָבען געפלאַטערט קויטיגע, פארטראָגענע, פיעל־פארביגע שמאַ־טעס, דאָרט איז געווען דיא אידישע גהעטאָ, וויא מיט א כוון, כדי יעדער זאָל האָבען פון וואָס צו לאַכען. דאָס אידישע גהעטאָ האָט אזוי מיאוס, אזוי ניעדערגעשלאָגען אויסגעזעהען, אז

יעדער איינציגער, וויא נידריג ער זאָל אליין נישט זיין, האָט געקענט פון איהר חוזק מאכען וויפיעל זיין הארץ האָט נור געגלוסט.

דאָרטען פלעגט זומער דאָס וואסער פוילען אין טייך הינטער א געדיכטען פאנצער פון געל־שווארץ, מיט פעטע פלעקען באדעקט. אין מי־טען פלעגט זיך נאָך אמאָל דאָס וואסער באוועגען. אָבער ביי דיא ברעגען, וואו דיא קליינע שיפלאך שטעהען, איז זיא געווען פארגליווערט אין א געדיכטען, עקעלהאפטען זומפּ. אהין פלעגט מען פערשלעפּען דיא קערפּערס פון נבלות מיט זייערע אויפגעבלאָזענע בייכער און ארויס־געשטירצטע ציין, מיסט און ד. ג. אין דער צייט פון א געוויסער פלעגט פארטרונקען ווערען דאָס צופוילטע בריקעל. דאָס וואסער פלעגט מיט א ווילדען כעס רייסען דיא קייטען פון דיא אנ־קערס, פארגיסען דיא דערבייאיגע קעלערס, פארטרייבען פון דאָרט די פערשטויסענע מענשען מיט דיא בהמות און אליין ארומשפּאצירען אי־בער דיא שוועלען. ווען דער ערשטער שניי פלעגט פאלען, פלעגט ער מיט זיין גאנצען וויים־קייט און קלאָהרקייט דאָ אויסזעהן קוי־טיג, און אונבאמערקט.

ענג און שטיקענד איז דאָ געווען פון דיא מענשען מיט זייערע אמפּעריען. דעם טהייל שטאָדט, האָט עפּעס וויא א שווארצער גייסט צונויפגעדריקט אין צוואנגען, אזוי פארזאָרגט, פאריאָמערט האָט ער אויסגעזעהען. דיא מענער —בלייכע, אין שווארצע קאפּאָטעס. דיא פרויען נאָך בלייכער אין שווארצע שאלען. און ביי יע־דען פון זיי אויף דער פּלייצע איז וויא א'ן אויס־געברענטער שטעמפּעל ביי א געפעהרליכען פאר־ברעכער, צוגענעהט א געלע לאטע, כדי מען זאָל נאָך דיא קליידער באלד דערקענען צו וואָס פאר א נאציאָן זיי געהערען. און דאָס איז נאָך נישט אלעס. כדי דיא ערניעדריגונג זאָל זיין שטארקער און גרעסער, אז ווער עס וועט דער־זעהען דיא געלע לאטע זאָל אויספּלאצען אין א ווילדען געלעכטער, האָט מען פון אויבען אויף איהר אויסגעמאָלט א נאָגעל, אלס א צייכען פון א העסליכער, לעבעדיגער באשעפענעס.

און אָט דעם שאנד־פלעק זיינען זיי געווען געצוואונגען צו טראָגען אפילו אין זייער איי־גענעם קווארטאל. ער זאָל זיי אימער דערמאנען אָן זייער אָבשטאמונג. אויבען אין שטאָדט, דאָרט, וואו דיא קריסטען וואָהנען, האָבען זיי נאָך געמוזט אראָבכאפּען דיא היטעל פאר יע־דען, וועמען זיי האָבען באגעגענט, און נידריג זיך פארנייגען פאר יעדענס בליק וואָס האָט קאלט און אָבלאכענדיג אויף זיי געקוקט. דיא צייט פון פּסח האָבען דיא אידען ניט גע־טאָרט זיך ווייזען אויף דיא אויגען פון דיא קריסטען, און זיי פלעגען טאקע פערקריכען אין זייערע נאָרעס אויף דעם גאנצען יום־טוב, און פעסט פערשטאָפּען דיא אויערן, אז זיי זאָלען אפילו נישט הערען דאָס קלינגען פון דיא גלאָקען.

אָבער איינער פון דיא אידען האָט געמוזט זיין אין קלויסטער בעת'ן גאָטעס־דיענסט. און דאמאָלס, ווען זיי פלעגען זינגען שבחים צו זיין ליעבען נאָמען, האָט ער זיך געדארפט דרעהען און קנייצען פאר שאנדע און וועהטאָג פון דיא גרויסע פּעטש, וואָס ער פלעגט באקומען אין זיינע בלייכע באקען. יעדער, וועמען עס האָט זיך נור פארגלוסט פלעגט איהם געבען פּעטש אלס א תשובה פאר דעם, וואָס זיינע אור־עלטערן האָבען זיך אמאָל פארזינדיגט. און בעדארפט האָט ער אוועקגעטראָגען דעם צייכען פון דיא קלעפּ אויף זיין פּנים אהיים צו זיינע קינדער און פריינד... און דאָס אלעס איז גע־טהאָן געווארען צוליעב זייער טובה: מען האָט זיי דערמאָנט אָן זייער אמאָליגער זינד...

געטראָפען האָט דאָס פאר פּסח. היינטיגער פּסח איז אויסגעפאלען פריהער וויא געוועהנ־ליך. שווער און נאס איז געווען דיא לופט. קיין סימן פון פריהלינג האָט זיך אפילו ניט גע־מערקט. דאָס וואסער, אָנגעפיללט מיט שניי, האָט געברומט און זיך געבייזערט אזוי וויא זיא וואָלט דערמיט וועלען אָנווארפען א שרעק אויף דיא אידען — אז זיא קען אראָב טראָגען זייערע ארימע הייזלעך מיט זייער שטיקעל ערד, וואָס דאָס איז ביי זיי אלעס...

וויא שווער עס איז ניט געווען צו לעבען, אָבער אטהעמען איז זיי נאָך געווען ערלויבט. צייט מען געדענקט, האָט מען נאָך קיינעם דאָרט ניט גע'הרג'עט דערפאר וואָס ער איז א איד. זיי האָבען געהאט אפילו דיא מעגליכקייט צו קלייבען געלד אויב זיי האָבען נאָר דאָס גע־קענט גוט בעהאלטען. זיי איז ערלויבט, כאָטש נור שטעהענדיג אויפ'ן וועג, דאָך עסען זייער ברויט. זיי האָבען אויך געקענט רוהיג שטאר־בען. און טאקע אויף איינעם פון דיא נאָהענט־סטע בערג, איז געווען זייער בית־עלמין אָנ־געפּיקעוועט פול מיט מצבות. דיא מצבות זיינען געווען אזוי געדיכט אָנגעשטעלט איינע לעבען דער צווייטער, אז עס האָט אויסגעזעהען וויא א גאנער פאָלק וואָלט אויפהייבען דיא הענט צום הימעל. דאָרטען האָבען זיי זיך געקענט אויסרוהען און וואַרטען ביז משיח וועט קומען. און גערעדט האָט מען אז ער דארף גאָר אין גיכען קומען.

אין אנדערע לענדער האָט זיך דיא אידען געלעבט נאָך שווערער. דאָרטען פלעגען זיי

אפילו ביי־נאכט, אין חלום, זעהען וויא הער שלים־מזל שטעלט זיי ארויס א צונג. אזוי וויא א בייזער גייסט האט זיי פערפאלגט דיא פיינד־שאפט און אונצופריעדענהייט פון אלע מענשען צווישען וועלכע זיי האבען זיך געפונען. קיי־נער האט זיי ניט געליטען. ניט געליטען האבען זיי דיא רעגיערונגס־בעאמטע, וועלכע פלעגען, וויא פיאווקעס פון זיי אויסזויגען זייער בלוט און פארמעגען, קוקענדיג אויף זיי נור וויא אויף בהמות, וועלכע מען מאכט פעטער צום שעכטען... פון יענער זייט ים, פון רוים, האבען זיך אויף זיי געשאטען גליהענדע קללות פון דעם „הייליגען" פאפסט, וועלכער האט גוט אויסגערעכענט, אז זיין יעדעס וואָרט זאָל פער־וואונדען דאס אידישע הארץ און איבערלאזען אן אונהיילבארען שמערץ... און אין דרום, דיא גרויזאמקייט פון דיא אראבער, וועלכע האבען געברענט און געבראטען זיי לעבעדיגערהייט; אדער גאר פון דיא קריסטליכע זעלנער, וועלכע פלעגען אויף זיי אנפאלען און זיי הרג'ענען גלאט אזוי, צוליעב אביסעל שפאס. אין מזרח, וויעדער, האט געהערשט דיא זעלבע שרעק, די זעלבע רדיפות, און דער זעלבער זיפץ.

און דערפאר אליין האט דאך געמוזט ענד־ליך קומען משיח, אז נישט וואָלט זיין קומען פיעלייכט צו שפעט געווען...

אלע אין־דער־פריה, איידער זיי פלעגען אוועקגעהן וועגען זייערע וואכעדיגע עסקים, פלעגען זיי זיך צונויפקלייבען און אלע צוזאמען בעטען גאט, אז ער זאָל שוין גיכער שיקען משיח'ן. צו מנחה און צו מעריב האבען זיי אויך געטהאן דאס זעלבע.

ניט דערפאר, ווייל זיי זיינען ווערטה אז משיח זאָל קומען, האבען זיי וועגען דעם גאט געבעטען, ניין! נור צו דען - זשע זעהט ניט גאט וויא פאר'צרה'ט, נידערשלאָ־גען זיי זיינען. וויא זיי זיינען גרייט יעדער מינוט, מיט שמחה צו ערפילען זיין באגעהר? זיי האבען טאקי ניט פארשטאנען גאט'ס ווער־מער. נור וועה, דאס איז אזוי שווער געווען, אזוי אונמעגליך, און וואו האבען זיי געקענט נעהמען צייט און רוה ניט נור נאכצודענקען וועגען גאט'ס ווערטער, נור אפילו איהם א לויב צו שי־קען? מיט בלוטיגען שוויס האָרעווען זיי דאך נור אויף זייער ברויט. און זיי מוזען נאך זע־הען צו קענען אבלייגען עטליכע גראשען. זיי מוזען קענען דיא טייפעלשע ארבייט, ווייל זיי מוזען זיך פארזאָרגען... פון אלע זייטען ווארפט מען אויף זיי שטיינער, היינט וויא אזוי קענען זיי ערפיללען אלע זיינע מצות? אבער דערפאר איז אפילו ניט איין ווארט פון דיא תפלות, ניט אפילו א חוט השערה פון אלע הייליגע מנהגים איז ניט אויסגעמעקט געווארן אין זייערע אויס־געמאטערטע מוחות. און דאס איז אלץ וואס זיי האבען, אלץ וואס ס'איז זיי פארבליעבען פון אמאָליגען לעבען. און אהן פיעל פון דיא איבריגע זאכען האבען זיי זיך געמוזט וויא־עס־איז באגעהן.

משיח מוז קומען, דערפאר אליין, ווייל זיי האבען איהם אזוי נויטהיג בעדארפט! כאטש אונטערבינדען זיינע ווייניטאקען האט ער גע־דארפט קומען, ווייל דיא מענשען אליין האבען זיך שוין געוואלגערט אין בלאטע! און קומען וועט ער! דער קלוגער רבי בן־ישא האט נאך מיט א סך הונדערטער יאהרען צוריק שוין אויס־גערעכענט דיא צייט פון זיין קומען, און עס איז געפאלען פונקט אויף היינטיגען יאהר. און אנדערש קען גאר ניט זיין. גאר אין דיא אלטע צייטען, פלעגט מען האבען טעות'ן אין חשבון. אבער דער קלוגער בן־ישא האט פינקטליך אויס־גערעכענט, ווייל ער האט בכלל קיין מאָל אין קיין שום זאך קיין טעות ניט געמאכט.

דער רב אליין האט זיי אצינה אנגעזאָגט דיא גוטע בשורה, אז אין גיכען קומט משיח און אללע רבנים פון אללע לענדער האבען זיך דורכגעשריעבען אז יעדער זאָל עס אנזאָגען דיא דארטיגע אידען. אמת, זיי האבען טאקע מיט זארג געשאקעלט זייערע גרויע, אלטע קעפ. דאך האבען זיי אויף קיין האר ניט געצוויי־פעלט אין רבי בן־ישא'ס הייליגע ווערטער. זיי האבען נור ניט געוואוסט דעם ריכטיגען טאג פון משיח'ס קומען, דיא ריכטיגע שעה פון ערליי־זונג.

גרויס איז געווען זייער פרייד, נור זייער שרעק — נאך גרעסער. זיי האבען אזוי מורא געהאט פאר זייערע שונאים, אז אפילו צווישען זיך האבען זיי שטיל, באהאלטענערהייט, גערעדט פון זייער גליקליכער צוקונפט, און דאך האט דיא ליכטיגע בשורה, וויא שטילע וואסער, אריינגעדרונגען אפילו אין דיא אָרימסטע הייי־זער, אין דיא פארביטערטסטע הערצער און דארט געמאָלען א בעסער לעבען און דארט אויפ־געפלאקערט א פלאם פון דעם טליענדען קאלטען פונק.

* * *

עס איז געווען ערב שבת. רחל איז געזע־סען אין הינטער־הויף, אויפ'ן שוועל פון טויער, וועלכער האט געפיהרט צום ברעג טייך און האט אלץ געוואַרט — ווען וועט שוין פארשטומט ווערען דער טומעל הינטער איהרע פלייצעס!...

זיא האט זיך געפיהלט זעהר מיעד. מיעד דערפון, וואס מען האט געמוזט לעבען פאר־

שפּארט וויא אין אַן אייזערנעם שטייג, מיעד פון דעם צוגעגעסענעם ווינטער, און נאָך מיעדער פון דעם אָנקומענדיגען פריהלינג, וועלכער האָט איהר קיין נייעס ניט געקענט ברייגגען. דער פריהלינג איז ניט געקומען פאַר איהר, און ניט פאַר איהר פאָלק. זיי האָט ער גאָר ניט גע־קענט געבען. ער האָט נאָך ביי זיי אַלעם צוגע־נומען. מיט ליעבע און ליכט איז געווען ארומ־גערינגעלט דער פריהלינג. פרייד און מוזיק האָ־בען איהם בעגלייט. מען וואָלט בעדאַרפט אין זיך דאָס אַלץ איינזויגען, איינאַטהמען, כדי דיא נשמה זאָל קענען לויבען און זינגען אַ שבח צו גאָט! אָבער, ניין, ניט פאַר אידען איז דער פריהלינג געקומען . . .

וויא אַזוי קענען זיי, געבונדענע מענשען, גאָר דיינקען וועגען פריהלינג? וויא אַזוי קענען געשמידטע, אין אייביגען שרעק לעבענדע, זיין דרייסט; און פאַרטריבענע אין דער פינסטער־ניש, וויא קענען זיי זיך פרעהען מיט דער שיין? אפילו זיך באַקלאָגען פאַר אימיצען האָבען זיי אויך ניט געקענט, ווייל פאַרשטיקט זיינען געווען זייערע מיילער.

אָ! דאָס בעסטע פאַר זיי איז נור זיך שטאַרק ארומכאַפּען פאַר'ן קאָפּ און מיט אַראָב־געלאָזענע אויגען פאַרוויעגען זייער גרויסען און שטילען שמעריץ; פאַרלעשען אין זיך יעדעס לעבענס־געפיהל און דערנאָך שטאַרבען!

זיי לעבען אַלע אַזוי נאָהענט איינער לע־בען צווייטען, אַז גאָר אפילו ניט־ווילענדיג מוז יעדער דאָך הערען און פיהלען דעם צווייטענס זיפין און קרעכץ. ניט־ווילענדיג מוז יעדער אריינקוקען אין צווייטענס לעבען און טרעפען פּונקט מיט'ן אויג אין דעם צווייטענס חדרי־חדרים און דיא בעהאַלטענע וועהטאָגען. דיא צרות האָט מען געפיהלט נאָך מעהר דערפאַר, ווייל זיי האָבען אָבגעקלונגען אין יעדענס אויערן. זייער יעדער פערגניגען האָט אויסגעזעהען אַזוי קליין, אַזוי אָרים, און יעדער האָט געוואוסט אַז ער איז געמישט מיט טרעהרען, לייד און פּיין. און ווען פערשפּרייטען פלעגט דיא נאַכט איבער זייערע קעפּ איהר שוואַרצען שלייער און זיי וואָלטען געקענט שלאָפען רוהיג — אויך דאַ־מאָלס האָבען געציטערט און געפלאַטערט זייע־רע נשמות ווען ניט אויפ'ן וואָהר, איז פון דיא ווילדע און נאַרישע חלומות.

צייטענווייס פלעגט דיא שטילקייט פון דער נאַכט אויפגעטרייסעלט ווערען פון אַ רייהע קולות. דאָס פלעגט אימיצער פון דער אוי־בערשטער שטאָדט אין געיעג נאָך פערגניגען.... זיך אוועקלאָזען אין דעם אידישען גהעטאָ. אָדער פיעלייכט האָבען עס דיא קולות פון טוידט...

דיא לופט געשפּאַלטען... אָדער גלאַט אַזוי געוואַלד... אָדער גאָר אַ געווינערין, וואָס האָט באַלד געדאַרפט דיא וועלט באַרייכען מיט נאָך אַ נשמה — און דאָס איז טאַקע געווען דאָס שרעקליכסטע...

אין אַזעלכע פעללע פלעגט רחל זיך פאַר־שטעלען מיט דיא הענט דיא ברענענדיגע אוי־גען און דיא צייט האָט זיך איהר געצויגען אַזוי לאַנג, אַזוי שווער, אונערטרעגליך. זיא האָט גאָר ניט פאַרשטאַנען צוליעב וואָס לעבט זיא? און דאָ נאָך דער טייך, אָ, דער טייך! וואָס וויל ער נאָך האָבען? צוליעב וואָס שטורמט ער, און ברומט און קאָכט? דאָ הויבט ער אויף דיא שיפלאַך, באַלד וואַרפט ער זיי צוריק אַראָב, גלייך וויא אַ שטאַרקע ליידענשאַפט וואָלט גע־ברויזט אין זיין האַרצען. אויסגעריסענע בוי־מער מיט דיא וואָרצלען און מיט זייערע רויטע אָדערן האָבען ארויסגעקוקט פון אונטער'ן וואַ־סער־שטראָם.

און דער טייך אַליין, ער האָט ארויסגע־קוקט פון זיין טיעפען געהיימען אבגרונד מיט זיינע ווייסע שוים'ענדיגע אויגען, גלייך וויא ער וואָלט עפּעס געזוכט, געמורמעלט, געפּלאַ־פּעלט, גערעדט, נור וואָס? צו האָט ער פון אימיצען אָבגעשפּאָט אָדער צאָרנדיג געוואַרענט?

רוישענדיג האָט ער זיך געטראָגען פאַרביי אַלץ ווייטער און ווייטער... וויא אַ ווילדע חיה מיט צופאַדעלטע האָר, קרעכצענדיג, האָט ער זיך געדראַפּעט צווישען דיא שטיינער אונטערן בריק און האָט אַלץ ערגעץ געקוקט, געקוקט און געקוקט!... און רחל'ן האָט זיך אויסגעדאַכט, אַז אין גיכען וועט פון אַלעם נעהמען אַ סוף, אַז באַלד וועט דער טייך אַלעם פאַרטרינקען: דיא הייזער וועט ער אַראָבטראָגען, דיא שווערע זאַכען אין זומפּ באַגראָבען און אַלע גרינגערע צוברעקלען, צומאָלען און אין שוים פאַרוואַנד־לען. און דאַן וועט זיין אַזוי גוט...

* * *

פּלוצלונג האָט פון'ם טייך זיך אָנגעהויבען דערטראָגען אַ שניידענדער געשריי, אַזוי ווי דאָס פייפען פון אַ ווילדען פויגעל און הינטען מיט'ן שטראָם האָט זיך געטראָגען אַ שוואַרץ שי־פּעל אויף דעם בלייערנעם שוים. אין איהר איז געשטאַנען אַ מאַן. און נאָך דיא צייכענס, וואָס ער האָט געמאַכט, האָט רחל פערשטאַנען, אַז זיא דאַרף אָבטרעטען פון דעם אָרט, וואו ער האָט זיך געקלויבען אַראָבשפּרינגען אויפ'ן ברעג, פּונקט דאָ, וואו זיא איז געזעסען. זיא האָט נאָך קיין צייט ניט געהאַט אפילו צוגעהן נעהענטער צום טויער, איז ער שוין געווען ביים ברעג פון טייך. ער האָט זיך אַזוי שטאַרק איינ־

געשפּאַרט אויף דער וועסלע, אַ שפּרונג צו טהון, אַז זיא איז אויף צווייען צובראָכען געוואָרען און ער איז שנעל וויא אַ פויגעל אַריבערגעפלוגען אויף'ן ברעג נאָך העכער פון דעם אָרט וואו זיא איז פריהער געזעסען. רחל האָט ניט געוואוסט ווער ער איז. זיא האָט נאָך אפילו ניט גענוי באַקוקט זיין געזיכט. דאָך איז זיא אביסעל נעהענטער צוגעגאַנגען צו איהם און, אָנווייזענדיג אויפ'ן שיפעל וועלכעס האָט זיך וויא פאַרלעגען געדרעהט אין דער אויפגעטרייסעלטער וואַסער, אויסגעשריען:

„בינד דאָס צו, אַז ניט וועט דאָס אַוועקגעטראָגען ווערען פון'ם וואַסער!"

אנשטאָט איהר צו ענטפערן, האָט ער אַ שטאַרקען קלאַפּ געטהאָן מיט'ן פוס אין אַ זייט פון שיפעל, דיא זייט איז צובראָכען געוואָרען און דאָס שיפעל אליין האָט פאַרטראָגען מיט וואַסער. פון אָנפאַנג האָט דאָס וואַסער געטראָגען נאָך אויף זיך דאָס שיפעל, נאָכדעם אַז דאָס שיפעל איז צוגעשוואומען צו דיא שטיינער אונטערן בריק און זיך אַ שטאַרקען קלאַפּ געטהאָן, איז עס פּלוצים פאַרשוואונדען אונטער'ן וואַסער. בלויז עטליכע שפּענדלאַך האָבען עלענד ארומגעבלאָנדזשעט פון אויבען.

שטאַרק פאַרוואונדערט האָט רחל באַטראַכט דעם בעל־הבית פון שיפעל וועלכער האָט ערשט איצט אויסגעגלייכט זיין אויסגעבויגענעם רוקען, וויא נאָך אַ שווערע לאַסט, וואָס האָט איהם געדריקט. ער איז געווען בלייך, זיין גאַנצער פּנים האָט געגלאַנצט פון טראָפּענס וואַסער, אָדער שוויים און דיא אויגען האָבען געקוקט וויא ווילד.

— „ביסט דוא פון אונזערע"? האָט ביי איהם רחל אַ פרעג געטהאָן.

„ניין!" האָט ער געענטפערט, אפילו ניט אַ קוק געבענדיג ווער זיא איז.

— „אָבער דוא טראָגסט דאָך אידישע קליידער"... האָט זיא אַרויסגעשטאַמעלט אין פאַרלעגענהייט, ניט קענענדיג ביי זיך פועל'ן צו דערמאָנען אָן דער געלער לאַטע וואָס איז געווען אויף זיין פּלייצע. „דוא בעהאַלסט זיך? מען יאָגט דיך נאָך?" האָט זיא ווידער געפרעגט.

ער האָט זיא אָבגעמאָסטען מיט אַ שאַרפען בליק, און צאָרנדיג האָט געקלונגען זיין שטימע, בעת ער האָט איהר געענטפערט: „דוא רעדסט וויא אַ'ן אידענע, איך בעהאַלט זיך פון קיינעם ניט, איך בין אַ איד און קום אהער פון די בערג, פון דאָרט וואו עס שטורמט!"

רחל האָט איהם פאַרשטאַנען.

— „הייסט דאָס, דו ביסט איינער פון יענע חברה וואָס קלאָגען נאָך אַלץ אויף ציון?" בעת זיא האָט אַרויסגערעדט דיא לעצטע ווערטער, האָט זיא אַ ציטער געטהאָן. זיא האָט זיך דערמאָהנט אָן אַלע גרויזאַמקייטען, מיט וועלכע דיא מענשען פּייניגען זיך צוליעב משונה'דיגע איינבילדונגען. — „האָסטו תמיד געוואָהנט דאָרט, אויבען צווישען דיא פעלזען און אימער געפאַסט און גאָט געבעטען? וויא עס שיינט ביסטו דאָ ביי אונז דעם ערשטען מאָל אין דיין לעבען?"

ער האָט אָבגעווישט דעם שוויים פון פּנים און קאָפּ, און וויא עס ווייזט אויס, האָט ער אפילו ניט געהערט וואָס זיא האָט צו איהם גערעדט. — „אַצינד געהער איך מעהר ניט צו זיי, — האָט ער וויא פאַר זיך אַרויסגערעדט.— איצט איז אַ סוף צום וויינען, אַצינד איז אַ צייט פון טהון, ניט פון דולדען און שווייגען!...."

ער האָט זיך שטאָלץ אויסגעגלייכט, אַקוראַט וויא ער וואָלט אויספּרוּוון דיא מאַכט פון זיינע גליעדער, און געדאַכט האָט זיך אַז אַ שטילער פייער פלאַקערט טיעף בעהאַלטען אין זיינע אויגען און אַז מיט אַלע מעגליכקייטען האַלט ער זיך אָב פון אויסצושאַלען מיט גרויס פרייד.

דערשראָקען איז געוואָרען רחל פאַר זיין אויסזעהען און האָט ניט פאַרשטאַנען זיינע רייד —און דאָס שיפעל? האָט זיא פאַרלאָרען געפרעגט — צו וואָס.....

ער האָט זיך אויסגעדרעהט מיט'ן פּנים צום וואַסער און האָט אַזוי האַסטיג אָנגעהויבען מאַכען אַהין מיט דיא הענט, אַז מען האָט געקענט מיינען ער וויל זיי אַהין פאַרוואַרפען. — „דערפאַר, וואָס נור אַהער האָט דאָס שיפעל מיך געדאַרפט ברייגגען — אָבער ניט פיהרען צוריק! פאַר מיר שטעהט אַצינד אַ נייער וועג, און הינטער מיר איז אַ וואַנט..." ער האָט זיא שטאַרק אָנגעכאַפּט פאַר דיא הענט און אויפגעהויבען פון שוועל.

— „קום", האָט ער צו איהר געזאָגט. — „ווער ביסטו? איז ווייט פון דאַנען צו דיר אַהיים? פיהר מיך אָב צום רב!"

— „איך בין יוחנן דעם רב'ס טאָכטער. מיין נאָמען איז רחל. צו אונז אַהיים איז פון דאַנען גאָר ניט ווייט. אָט איז דיא שטוב."

זיא האָט אַרויסגעריסען איהרע הענט פון זיינע, אַראָבגעלאָזען דיא אויגען צו דער ערד און מיעד אָנגעהויבען בעוועגען איהרע אַקסלען, וויא זיא וואָלט וועלען דערמיט זאָגען, אַז דאָ, ביי זיי איז ענג, קליינלאַך, ניטאָ קיין לעבען...

אָבער ער האָט איהרע באַוועגונגען ניט געזעהען. ער האָט פאַרטראַכט אַראָבגעלאָזען דעם

קאָפּ, פעסט צוזאַמענגעדריקט דיא ליפּען און האָט גיך אָנגעהויבען שפּרייזען פאָראויס. רחל איז איהם נאָכגעגאַנגען. לעבען טהיר האָט זיא אַלס צייכען אָנגעריהרט זיינע קליידער און ער איז שווייגענדיג איהר נאָכגעגאַנגען אין הויז.

ער האָט זיך אוועקגעשטעלט אַנטקעגען דעם רב און מיט אַ שאַרפען, פראַגענדען בליק איהם דורכגעדרונגען. דער רב איז געווען אַ צונויפגעדרעהטער אַלטינקער, מיט צושראָקענע, נור דורכזיכטיגע אויגען, וועלכע פלעגען זיך צייטענווייז פאַרקוקען אין איין פּונקט אויף זעהר אַ לאַנגער צייט, פון וואָס זיין ראיה איז אָבגעשוואַכט געוואָרען. אַ מויל האָט ער געהאַט אַ קליינס און איבער זיין גאַנצען געזיכט האָט געשוועבט אַ גוטמוטהיגקייט. אָבער באַלד האָט דער גאַסט אַראָבגענומען זיין שניידענדען בליק פון רב, אַזוי וויא ער האָט איהם שוין פערשטאַנען דורך־און דורך.

— מען רופט מיך מנחם — האָט ער געזאָגט. — און געקומען בין איך אהער פון דיא בערג, פון דיא גרויסע פעלזען. איך וויל דאָ פאַרבלייבען אַ שטיקעל צייט. ניט קיין גאַסט וויל איך ביי דיר זיין. איך וויל נור צוזאַמען מיט דיר געהן אין בית־המדרש באַטראַכטען, זיך דערוויסען וואָס דאָ ביי אייך טהוט זיך, און וויא עס לעבט זיך.

רחל'ען האָט זי דאַוויסגעדאַכט, אַז זיינע ווערטער „איך וויל ביי דיר קיין גאַסט ניט זיין" זיינען פולל מיט סם און פעראַכטונג און פאַרקלעמט האָט איהר שטאַרק דאָס האַרץ און זיא איז פון כעס אוועקגעגאַנגען פון שטוב ניט געזעגענדיג זיך מיט קיינעם.

נור ווען זיא האָט געהענדיג דערהערט זייערע טריט, האָט זיא זיך פער'גנב'עט הינטער זיינע פּלייצעס און איז איהם נאָכגעגאַנגען אין בית־המדרש. זיא האָט געוואָלט נאָך אַמאָל זעהען איהם אין פּנים, און וויסען מיט וועמען ער וועט אַרויסגעהען פון דאָרט.

* * *

אין דער ניעדריגער, קליינינקער ווייבערשער שול, איז געווען כמעט לעער און זעהר קאַלט. מענער זיינען געווען אַביסעל מעהר. דיא שיין פון דיא קליינינקע לעמפּעלאַך האָט ארים בעלויכטען די מענשען מיט זייערע דאַרע, געלע פּנים'ער. און זייערע שאַטענס וואָס זיינען געפאַלען אויף דיא שטיינערנע ווענט, האָבען איינס אויף דאָס אַנדערע געקלעטערט און פלעגען באַלד פאַרשווינדען.

שטאַרק איינגעבויגען איז ער געשטאַנען ביי דער טהיר פון ארון קודש, אין וועלכען עס געפינען זיך דיא ספרי תורות און האָט לאַנג און שטיל מתפלל געווען. אַז ער האָט געענדיגט דיא תפלות איז איידער ער האָט זיך אויפגעהויבען, האָט ער מיט אַ שאַרפען און טיעפען בליק אַרומגעפיהרט איבער אַלע דאַווענער, גלייך וויא ער וואָלט עפּעס, אָדער אימיצען געזוכט.

דאָ האָבען כמעט אַלע מענער געהאַט איינעם און דעמזעלבען אויסזעהען. איין שווערע, אייזערנע האַנד האָט זיי אַלעמען געדריקט. קיין איינער איז דאָ ניט געווען אַזוי מוטהיג וויא ער. אַלע האָבען זיי געהאַלטען אַראָבגעלאָזען דיא קעפּ. אַלע זיינען זיי געווען פאַר'חושך'ט און אַזוי וויא שאַטענס האָבען זיי זיך באַוועגט. צווישען זיי אַלעמען איז איינער נור געשטאַנען גלייך, מוטהיג, דאָס איז געווען דער בלינדער יהושוע, נור מעגליך אַז ער וואָלט זיך אפילו קיין מאָל ניט גענייגט און געביגט פאַר'ן קיסר, דערפאַר וואָס ער האָט גאָרניט געזעהען. זיין פּנים האָט עפּעס מאָדנע אויסגעזעהען, פאַר אַלעמען איז ער געווען אַ רעטענעש. אַ קוק טהוענדיג אויף זיינע אויגען האָט מען בשום אופן ניט געקענט אונטערשיידען צו לאַכט ער, אָדער ער וויינט. רחל האָט גלייך באַמערקט אַז מנחם שיינקט צופיעל אויפמערקזאַמקייט דעם בלינדען, ווייל ווען ער האָט אויף איהם געקוקט פלעגט זיין פּנים ווערען ערנסטער און שטאָלצער. דיא גאַנצע צייט פון דאַוונען איז מנחם געשטאַנען שטילערהייט. נור באַלד וויא מען האָט געענדיגט מעריב איז ער צוגעגאַנגען צום בלינדען און איז מיט איהם אַוועק. רחל'ן האָט שטאַרק פאַרדראָסען, וואָס ער האָט גראַדע אויסגעקליעבען אַוועקצוגעהען מיט איהם, מיט יהושוע'ן, ווייל דער בלינדער איז געווען זעהר אַ שלעכטער און נאָר גערעדט מיט סם, אַבי פערגיפטען דעם צווייטען.

און ביז שפּעט אין דער נאַכט האָבען מנחם'ס רייד געקלונגען אין רחל'ס אויערן. דיא גאַנצע צייט האָט פאַר איהרע אויגען געשוועבט נור אַ גרויער, געדיכטער נעבעל. זיא האָט געהערט דאָס ברומען פון וואַסער, וועלכער האָט מיט זיך אַלעס אַראָבגעשוויינקט. פאַר איהרע אויגען איז געשטאַנען דאָס שיפעל... און זיא האָט אויך געזעהען, וויא עס ווערט צושמעטערט אָן דיא שטיינער וואָס אונטערן בריק.

* * *

נאָך דעם, זיינען דורכגעגאַנגען פיעל טעג און רחל האָט מנחם'ען ניט געזעהען. אָבער געפיהלט האָט זיא אימער אַז ער איז דאָ ביי זיי. און עס איז אונמעגליך געווען ניט צו פיהלען, ווען דיא גאַנצע לופט איז געווען איבערפיללט מיט איהם. וויא איין העלישער פייער אַזוי האָט איבעראַל זיך געפיהלט דיא גליהט פון

זיין אטהעם. אומעטום האָט זיך געפיהלט עפּעס אַן אונרוה. אין אַלעמענס רייד האָט זיך געפיהלט דיא פרייד. אַלעמענס געזיכטער האָבען אונגעוועהנליך געציטערט. אפילו זייערע חפצים, וועלכע האָבען זיך אויף דיא פּאַרקענס געטרוקענט, האָבען אויך שטאַרקער געפלאַטערט. אין דער גאַנצער לופט האָבען זיך דיא אַלע שאַטענס איינגענומען, געשפּיעלט, און גאָר גאָר טיעף אין הימעל, קוים וואָס מען האָט געקענט זעהען, זיינען געפלויגען באַוואַקסענע פויגעלאַך און האָבען שטיפעריש געוואָרפען מיט דיא פליגלאַך.

רחל'ס הענט האָבען געציטערט, זיא איז געווען איבערפיללט פון פאַרשיעדענע געפיהלען. זיא האָט געוואָלט אויסשרייען פון ענטציקונג, נור זיא האָט ניט געקענט; דעם לשון האָט דאָס ביי איהר וויא אָבגענומען און זיא איז שטיל געבליעבען און האָט זיך נור צו אַלעס צוגעהערט און צוגעקוקט וואָס עס קומט פאָר.

אַלע אידישע גאַסען זיינען געווען איבערפיללט מיט נייעס. עס איז פאָרגעקומען אַזעלכעס, וואָס נאָך קיין מאָל ביז אַהער איז דאָס ניט געווען. מען איז אַצינד ניט דורכגעלאָפען, געשווינד איינס פאַרביי דעם צווייטען, איילענדיג זיך וועגען זייערע וואָכעדיגע עסקים וויא תמיד. נור יעדער האָט אָבגעשטעלט, דעם אַנדערן, געקוקט איהם אין פּנים אריין און האָט דאָרט עפּעס געזוכט.

מענער אַז זיי פלעגען זיך אָבשטעלען פלעגען גיך און שטיל זיך איבערוואַרפען מיט געצהלטע ווערטער. עס איז ניט ווענינ געווען אויך אַזעלכע וואָס פלעגען פאַרפיהרען לענגערע געשפּרעכען, און צו דיא פלעגען זיך נאָך אָנשליסען און עס פלעגען גיך באַשאַפען ווערען גאַנצע רעדלאַך אידען. און אַלע שמאָלערע גאַסען זיינען געווען פאַרצאַמט מיט רעדלאַך, אַז עס איז קיין דורכגאַנג ניט געווען און עס האָט זיך געדאַכט אַז באַלד וועלען דיא גרויע, פוילע שטיבלאַך זיך צולייגען און לאָזען נאָך פּלאַץ פאַר דיא רעדנער. זיי פלעגען אַזוי בעגייסטערט ווערען, רעדענדיג, אַז זיי פלעגען פאַרגעסען אַן זייערע קראָמען מיט זייער סחורה און אפילו אָן זיך אַליין אויך.

פון דעם אַלעם וואָס עס האָט זיך געקאָכט און גערעדט אין דיא גאַסען, האָט רחל ערפאַהרען, אַז דיא אידען האָבען זיך אויף עפּעס שטאַרק געוואונדערט, זיינען געווען שטאַרק פאַרצווייפעלט און אין דערזעלבער צייט האָבען זיי זיך אויך מיט עפּעס געפרעהט...

ביי איהר פאָטער אין שטוב איז אויך געווען כמעט דאָס זעלבע, אָבער מיט אַ שטרייגערען אינהאַלט. דאָרט האָט מען טיעף און ערנסט נאָכגעדענקט און גערעדט אַ סך שאַרפע רייד...

אומעדום האָט זיך געהערט דער נאָמען מנחם.

אַלע זייערע אַלטע זיסע האָפנונגען אין טרוימערייען פון אַ בעסערען און פרייערען לעבען האָט וויא אַ רוישענדער שטורם מנחם אַצינד אריינגעטראָגען אין זייערע הערצער און עס האָט דאָרט געקאָכט, און געברוזט און געזאָדען... און אויפגעפלאַקערט אין אַ פלאַם פון טרויסט.

נאָך איין נאָמען האָט זיך אַצינד געגליצט אויף אַלעמענס ליפּען. דאָס איז דער נאָמען — משיח...

(פאָרטזעצונג פאָלגט.)

אויב דו פיהלסט, דו ביזט אַ נביא,
און דו פיהלסט — דיין וואָרט איז שאַרף,
וואַרף דאָס ווייב און לאָז דיא קינדער,
טאַטע - מאַמען וואַרף!
מיט זיך נעהם נאָר פלאַם און פייער,
און אין האַרץ דיין גרויסען גאָט:
געה ארויס און זאָג נביאות
איבער דאָרף און שטאָדט.
און דו טאָרסט פאַר זיך ניט בויען
קיין בעזונדערען געצעלט:
ביזט אַ נביא, ביזט אַ פאַטער
פאַר דער גאַנצער וועלט.
און דו דאַרפסט דיא מענשען פיהרען
וויא אַמאָל דער פייער - זייל,
און אַליין מוזטו דער ערשטער
געהן אין ערשטען צייל!

משה טייטש.

הייאוואטהא

פון הענרי וואדסוואָרטה לאָנגפעלא.

(איבערזעצט פון ענגליש) פן יהואש.

4.

הייאוואטהא און מאדזשיקיווים.

פון א אינגעל אין א מאנן איז
אויסגעוואכסען הייאוואטהא,
איז געווען געניט אין יאגד־קונסט,
אין די תורות פון די אלטע,
אין די שפּילען פון די יונגע,
אין די אומנות פון די מענגער.

פלינק געווען איז הייאוואטהא,
פלעגט א פייל פון בויגען שיעסען
דאנן זיא שנעלל ארויבערלויפען,
ביז זי הינטער איהם פלעגט פאללען.
שטארק געוועזען איז זיין ארעם,
האָט געקענט צעהן פיילען שיססען,
אזוי מעכטיג, אז די לעמטע,
האָט דעם בויגען־שטריק פארראָזען,
איידער ס'פלעגט די ערסטע פאללען.

ער געהאט האָט הירשפעלל־הענדשקעס,
מינדזשיקאהוואון, כשוף־הענדשקעס,
פלעגט ער אָנטאָהן אויף די הענד זיי,
פלעגט ער קענען פעלזען שפּאלטען,
און צורייבען זיי אויף פּולווער.
ער געהאט האט שיך פארצויבערט,
שיך פארצויבערטע פון הירשפעלל,
פלעגט ער אויף די פיסס זיי אנטהון,
בינדען זיי ארום די קנעכלעך,
פלעגט זיין יעדער שפּריינג א מייל זיין.

אויף זיין פאטער מאָדזשיקיווים,
האָט ער אויסגעפרעגט נאָקאָמיס,
ביז ער איז דעם סוד דערגאנגען
פון די שעהנקייט פון זיין מוטטער,
פון די פארשקייט פון זיין פאָטער,
און זיין הערן און איהם געגליהט האט,
ווי א הייסער קויל געגליהט האט.

און געזאָגט האָט ער נאָקאָמיס:
„איך וועל געהן צו מאדזשיקיווים,
וועל געהן זעהן וואָס מאכט מיין פאָטער,
ביי דער טהיר פון מערב־ווינטען,
ביי די טהויערען פון אבענד.

און ארויס פון וויגוואם איז ער,
רייזעפארטיג, יאגד־בעוואפענט,
ס'העמד און פיסס'קלוידער פון הירשפעלל
רייך מיט וואמפּום דורכגעארבייט,
אויפ'ן קאָפּ די אדלער פעדערן,
ארום לייב דעם וואמפּום־גארטעל,
און דער האנד א יאסינאָווען,
פיילענבויגען, וואָס פארצויגען
איז געווען מיט רענטהיער־אָדערן.
און זיין בייטעל דעמבע פיילען,
צוגעשפּיצט מיט יאספּיס־שטיינדלעך,
און מיט פעדערען באפלוגעלט.
אויף די הענד די צוויבער־הענדשקעס,
אויף דיא פיסס די שיך פון כשוף.

איהם געווארענט האט נאָקאָמיס:
„געה ניט דאָרטען, הייאוואטהא
אין דעם מערב־ווינד'ס מדינה,
אין דאס לאנד פון מאָדזשיקיווים,
ס'וועט זיין כשוף דיר נאך שלעכטס טהון,
דיך מיט כיטראָסט וועט ער טויטען.

ניט דערשראָקען הייאוואטהא
האט זיך פון דער אלטע'ס ווערטער,
האט אוועק געשפּרייזט צום וואלד־צו,
יעדער שפּרייז, א מייל א גאנצער.
גלל און פייערדיג געדאכט זיך,
האט די ערד איהם און דער הימעל,
הייסס און שטיקעדיג דער אויר,
אָנגעפּיללט מיט רויך און פארע,
ווי פון ברענענדיגע וועלדער,
דענן זיין הערן און איהם געגליהט האט,
ווי א הייססער קויל געגליהט האט.

מערב־צו געוואנדערט האט ער,
איבעראָגענדיג אין שנעללקייט,
רענטהיערען און בופפעל אָקסען,
איבער'ן שטראָם פון עסקאָנאבא,
איבערן שטארקען מיססיסיפּי,
איבער אללע בערג פון פריירי,
דורך דאס לאנד פון פיקס און קראָהען,
דורך די דערפער פון די בלאקפיט,
סאמע ביז די הויכע פעלזבערג,
וואו דער אלטער מאָדזשיקיווים,
פון די שטורעמדיגע שפּיצען,
האט רעגירט די הימעל־ווינטען.

פולל מיט אומה, הייאוואטהא,
האט דערזעהן זיין פאָטערס פּנים,
רונד ארום אין לופט געפּלאטטערט,
האָבען ביזנע, וואָלקענלאָקקען,
האבען ווי דער שניי געשיממערט,
ווי דער אישקודא, דער שטערען
מיט די פייערדיגע לאָקקען.

פולל מיט שמחה, מאָדזשיקיווים,
האט געקוקט אויף הייאוואטהא'ן,
האט דערזעהן זיין אלטע יוגענד,
און דעם פּנים הייאוואטהא'ס,
האט געזעהן ווענאָנאס שיינקייט,
ווידער אויפשטעהן פונ'עם קבר.

„זיי געגרוסט — געזאָגט איהם האט ער—
אין דעם מערוב־ווינד׳ס מדינה,
לאנג געגאהרט צו זעהן דיך האב איך,
שיין און פייערדיג איז יוגענד,
אויזנזאם פראָסטיג איז די זקנה.
ברוינגסט צוריק די טעג פון עבר,
ברוינגסט צוריק מיין ווילדע יוגענד,
און די רייצענדע ווענאָנא.

טעג. געשמועסט האבען ביידע
אויסגעפרעגט, געהאָרכט, געענטפערט,
פיעל געפראהלט האט מאָדזשיקוויוס,
פון די אלטע גבורות זיינע,
פון כבנות דורכגעמאכטע,
פון זיין מוטה וואס ווייסט קיין צוואנג ניט,
פון זיין וואונד—באשיצטען־קערפער.

און געדולדיג הייאוואטהא,
איז געזעסען, צוגעהערט זיך,
שמייכעלנדיג, צום פאטערס פראהלען.
ניט געסטראשעט מוט א וואָרט איהם,
ניט פארמסר׳ט מוט א וואונק זיך
דאָך זיין הערין און איהם געגליהט האט,
ווי א הייסער קויל געגליהט האט.

„מאָדזשיקוויוס — האָט געפרעגט ער —
איז ניטאָ א זאך וואס שאדט דיר,
וואס דו זאָללסט פאר איהם זיך שרעקען? —
פרוינדליך — גדלות׳דיג געענטפערט,
האט דער שטארקער מאָדזשיקוויוס:
קיין זאך קען מיר ניט טהון שאדען,
קיין זאך הון דער שוארצער פעלז דאָרט
הון דער אונגליק־פוללער וואביק.

און מיט צערטליך־קלוגע בליקקען;
מוט א פאטערליכער ליבשאפט,
האט באקוקט ער, הייאוואטהא׳ן,
האט מיט שטאָלץ באטראכט די שיינקייט,
פון זיין הייכען וואוכס דעם שלאנקען,
און געזאָגט: אָ, הייאוואטהא
גיט א זאך וואס דיר זאָלל שאדען,
און פאר וועלכער דו האָסט מורא? —

דאָך דער כיטרער הייאוואטהא,
האט א ווייולע ווי אין ספק,
איבערלעגט זיך, דאנן געענטפערט:
קיין זאך קענן ניט טהון קיין שלעכטס מיר!
הון דער וואסער־ראָהר וואָס וואכסט דאָרט,
קיין זאך, אויסער דער אפוקווא.

אויפגעשטעללט זיך מאָדזשיקוויוס,
האט דעם וואסער ראָהר צו רייסען,
דאָך מיט כלומר׳שטיגע מורא
האט געשריען הייאוואטהא:
„קאגאָ! קאגאָ! ריהר ניט אָן איהם.“ —
„גוט“ — איך ווילל איהם ניט באריהרען
האט געענטפערט מאָדזשיקוויוס.

דאנן פארשמועסט פון דעם ניי זיך,
האָבען זיי פון אנדרע זאכען,
ערכט פון הייאוואטהאס ברידער,
פון דעם מזרח־ווינד פון וואבון,
שאוואָנדאזי־ווינד פון דרום
צפון־ווינד סאביבאָנאָקקאָ,
דאנן פון הייאוואטהאס מוטער,
פון די רייצענדע ווענאָנא,
פון איהר טויט, ווי ס׳פלעגט נאָקאָמיס,
איהם די אלטעשקע דערצעהלען.

פלוצלינג האָט ער אויסגעשריען,
„מאָדזשיקוויוס דו ביסט יענער
וואָס גע׳הרג׳עט האט ווענאנא׳ן,
איהר גערויבט איהר חן, איהר לעבען,
אָבגעפליקט די בלומם פון פרייריי,
און צוטראמפעלט מיט די פיס זיא“.
זיי זיך מודה! זאָג דעם אמת,
טרייסלענדיג און ווינד די לאָקען,
וויגענדיג דעם קאָפ דעם גראָען,
האט דער שטארקער מאָדזשיקוויוס,
צוגעשטוממט מיט שטוממען קוממער.

מאוים׳דיג אין בליק און תנועות
זיך געשטעללט האט הייאוואטהא,
אָנגעהאפט דעם פעלז דעם שווארצען,
יענעם אונגליק־פוללען וואביק,
און מיט זיינע כשוף־העענדשקעס,
אָבגעבראקט די שטיינער־שפיצען,
דאנן צובראָכען זיי אין שטיקקער,
און מיט ווילדען כעס געוואָרפען,
אויפען פאָטער, מאָדזשיקוויוס.
דענן זיין הערין אין איהם געגליהט האט,
ווי א הייסער קויל געגליהט האט.

דאָדפון מערוב־ווינד דער הערשער,
האט די גרויססע פעלזענשטיקקער,
מיט זיין הויך צוריק געבלאָזען,
מיט דעם שטורעם פון זיין צאָרען,
אויף זיין פיינד צוריק געבלאָזען,
דאנן דעם וואסער־ראָהר גענוממען,
דעם אפוקווא און מיט אללע
זיינע וואָרצעלען אויסגעריססען,
פון דעם זומפ, ביים ברעג פון לאָנקע,
אויסגעפליקט דעם ראָהר דעם גרויסען, —
זיך צוראָכט האט הייאוואטהא.

דאנן געקעמפפט אויף טויט און לעבען,
האָבען אין די בערג זיי ביידע,
ווילד געשריען פון זיין נעסט האט,
דער קיניג מלחמה אדלער,
פון זיין הויכער פעלזענ־וואָהנונג,
איבער זיי געקלאפט די פליגלען,
ווי א הויכער בוים אין ווינד האט,
זיך דער וואסער־ראָהר געוואָרפען,
און און ריעזען־שווערע שטיקקער,
איז דער וואביק פעלז געפאללען,
ביז די ערד געטרייסעלט האט זיך,
מיט דעם טוממעל פון מלחמה,
ביז דער אויר האָט געפילדערט
און דער דונגער אין דיא בערג האט,
נאָכגע׳הזרט: בא־אום וואווא! —

מערוב־צו איז מאָדזשיקוויוס,
פון די בערג שנעל אָבגעטרעטען,
פון די בערג אראָבגעשטרוכעלט,
דריי מעת־לעת צוריקגעטרעטען,
קעמפענדיג מיט הייאוואטהא׳ן,
ביז די טהוירען פון דעם מערוב,
ביז די טהויערען פון אבענד,
דאָרטען וואו די ערד זיך ענדיגט,
אין די זונן אין פוסטען אויר,
זינקט אזוי ווי דער פלאמינגא,
זינקט פאר נאכט אין נעכט ארונטער,
אין די אומעדיגע זומפען.

„האלט“ — האט ענדליך אויסגעשריען
מאָדזשיקוויוס — האלט, מיין זוהן, אָב,
קיינער קענן מיך ניט ערמאָרדען,
און דו קענסט א גאָטט ניט טויטען,

כ׳האב נאָר אויסגעפּרופּט דיין גבורה,
כ׳האב געוואָלט דיין מוטה פּרוּבירען;
איצטער, נעהם דעם לויהן פון גבור.

צו דיין פאָלק א היים קעהר אום זיך,
לעב דאָרט, צווישען זיי און ארבייט
רייניג אָב די ערד פון פּגעים
רייניג אוים פון שמוץ די טייכען,
טויט די ריעזען, די ווענדיגאָס,
ווילקאָלאקעס און מכשפים
און די עקדעשען, קאנאביק,
גלייך ווי איך האָב מישעי׳מאָקוואַ,
האב דעם בארג־כער צוגע׳הרג׳עט.

ווענן צו דיר דער טויט זיך געהענטערט,
ווענן די סטראשנע בליקקען פאָגאָק׳ס,
גלאָצען אָן דיך אין דער פינסטער,
ווערען מיר די הערשאפט טהיילען,
די וועסט דאנן דער מלך ווערען,
פון די צפון־מעריב ווינטען,
פון דעם היימישען קיוויידין.

אָט אזוי איז צוגעגאנגען,
די מלחמה די בארוהמטע,
אין די מוראטעג פון שאשא,
און א צייט שוין לאנג פארגאנגען.
דאָך די שפּורען זעהט נאָך איצטער,
אויבער בארג און טהאָל דער יעגער,
זעהט דעם וואסער ראָהר דעם גרויסען,
בוי די טייכען און די פלוסען,
זעהט די שטיקער פונעם וואביק,
וואלגערען אין יעדען טהאָל זיך.

אומגעקעהרט זיך היואוואטהא
האט א היים, ארום געלעגען
איז מחיה׳דיג די לאנדשאפט,
אויבען האט געקוויקט דער אויר,
דענן די ביסטערקייט פון צאָרען
איז פארשוואונדען פון זיין הערצען
פון זיין מח די נקמה,
פון זיין ברוסט דער הייסער פּוּעבער.

אויף איין פּלאטין נאָר האט גערוהט ער,
אויף איין פּלאטין נאָר אָבגעשטעלט זיך,
אום צו קויפען פיילען־שפּיצען,
פון דעם אלטען בויגענמאכער,
אין דעם לאנד פון די דאָקאָטיס,
וואו דער שטראָם פון מינעהאהא,

גלאנצט און גלימצערט דורך די דעמכעס,
לאכט און שפּרינגט אין טהאָל ארונטער.

דאָרט דער אלטער בויגענמאכער,
האט געמאכט פון זאמדשטיין שפּיצען,
האט געמאכט פון מולכשטיין שפּיצען
און פון קיזעלשטיין און יאספּוס
גלאטט מיט פיין פארשארפטע עקען,
הארט און פעסט און רייך געשליפפען.

ס׳האט דער גרייז געהאט א טאָבטער
וועמענס שווארצע אויגען זיינען
ווי דער ווילדער מינעהאהא,
פול געווען מיט ליכט און שאטען,
באלד געשמייכעלט באלד געצאָרענט,
באלד צו לאכט זיך, באלד פארטראָרעט,
שנעלל איהר פוסס פלעגט ווי דער שטראָם זיין,
איהרע האָאָר ווי זיינע וועללען,
זיסס ווי זייער קול איהר לאכען,
נאָכען שטראָם א נאָמען האט ער
איהר געגעבען, מינעהאהא,
לוסטיג לאכענדיגע וואסער.

האט צוליעב די פיילענשפּיצען,
האט צוליעב די מולכענשטיין־שפּיצען,
קיזעלשטיין און יאספּיס־שפּיצען,
זיך פארהאלטען הייאוואטהא,
אין דעם לאנד פון די דאָקאָטאס ? —

אָדער נאָר צו זעהן דאס מיידעל,
זעהן דאס פּנים וואס בגנבה,
איהם באקוקט פון־הינטערן פאָרהאנג,
הערען פון די קלוידער איהרע,
דעם גערויש פון־הינטערן פאָרהאנג,
ווי מע זעהט דעם מינעהאהא,
ליכטיג בליסטשען דורך די צווייגען,
ווי מע הערט זיין וואסער רוישען,
דורך דעם צודעק פון די צווייגען ? —

ווער קענן ווייסען די מחשבות,
אין די הייסע יוגענד מוהות ?
וועלכע שיינע טרוימען האָבען
הייאוואטהאס ברוסט ערפיללט דאנן ? —
קוממענדיג א היים אין אבענד,
האט ער בלויז דערציילט נאקאָמיס,
זיין באגעגעכס מיטען פאטער,
און זיין קאמפּף מיט מאָדזשיוויקוס
ניט א וואָרט מכח פיילען,
ניט א וואָרט פון מינעהאהא.

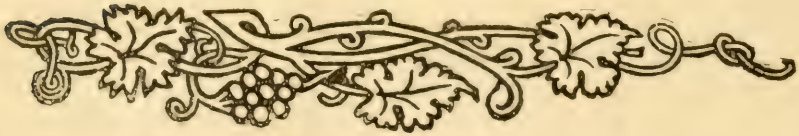

א מאן אהן אַ דזשאב.

(א טאגע־בוך פון א׳ן ארבייטסלאָזען).

פון ז. ליבין.

ס איז מיר איינגעפאלען א געדאנק צו פערשרייבען דעם דאטום, ווען איך האָב מיין דזשאב פערלאָרען. וויא עס קוקט אויס, וועט עס זיין א גאנץ וויכטיגע פאסירונג אין מיין לעבען.

איך האלט פערשריעבען דיא דאטומ׳ס, ווען איך האָב געהייראטה מיט מיין פרוי, ווען עס איז ביי אונז געשטאָרבען דאָס ערשטע קינד, א. ז. וו.... און איך רעכען עס איז גאָר ניט איבע־ריג צו פערצייכענען דעם שווארצען דאטום, ווען איך האָב פערלאָרען מיין ארבייט; ווען איך בין — נאָך דעם, ווי איך בין אָפּגעווען שוין ביי צעהען יאָהר אין ניויאָרק. — פלוצלונג געבליעבען אָהן אירגענד וועלכע עס איז מיטלע; צום לעבען דעם טאָג, ווען איך בין געוואָרען א מאן אָהן א דזשאב....

פאסירט האָט עס מיט א וואָך צוריק, און געקומען איז דאָס פלוצלונג, אונגעריכטערהייט. איך האָב מיין שטעלע אנגעהאלטען קנאפּע פינף יאָהר און פלוצלונג, אונגעריכטערהייט...

וועל, איך רעכען דיא געשיכטע, וויא אזוי מען האָט מיך געסעקט דארף איך ניט פערשריי־בען: איך וועל עס אזוי אויך ניט פערגעסען מיין גאנצען לעבען. עס וועט זיין גענוג, ווען איך וועל פערצייכנען:

דעם דריטען מאי, זעקס אוהר אבענדס, האָב איך, סעמועל באַרנבוים, דער בוך־האלטער, פערלאָרען מיין שטעלע.

איך האָב געקראָגען אויסגעצאָהלט מיינע לעצטע ווייַדזשעס און בין געוואָרען אויס קאָ־פּעליוש־מאכער — א מאן אָהן א דזשאב.

ווען איך בין ארויס פון אָפּפיס, האָט זיך מיר געדרייט אין קאָפּ, אזוי וויא איך וואָלט גע־ווען שיכור. איך האָב געפיהלט אז מיין גאנצער פּנים האָט געפלאַממט.. איך האָב גאָרנישט גע־פיהלט, גאָר נישט פערשטאנען, איך בין געווען ערשטוינט, בעטויבט, אזוי אונערוואַרטעט, אזוי פּלוצלונג איז דאָס געשעהען...

ווען איך האָב פערלאָזען דעם אָפּפיס, בין איך געווען אויף אזוי פיעל צוטראָגען, דאָס איך בין אוועק אין א פערקעהרטען וועג. באלד האָב איך זיך געכאפּט, אז איך געה גאָר ניט אהיים. איך האָב זיך אומגעקעהרט, און ווען איך בין פערבייגעגאנגען דעם אָפּפיס, האָט מיר עפּעס אזוי וויא א ריס געטאָהן אין הארצען און מיר האָט זיך פערוואָלט וויינען....

פינף יאָהר צייט! —

ניין, מעהר וועל איך וועגען דעם ניט שריי־בען. איך קען דאָך אזוי אנשרייבען א גאנצע מגילה. איך פערצייכען נור: דאָס איז געשעהען דעם דריטען מאי 1905, ווען איך בין געבליעבען אָהן א דזשאב. — מיר איז אצינד אריינגעפאַ־לען א נייער געדאנק: איך וועל שרייבען א טאָ־געס־בוך, ביז איך וועל געהאָלפען ווערען און וועל קריעגען אן אנדער שטעלע; און ווען מיר וועט ווען עס איז זיין פריי און פריילאך אויף׳ן הארצען, וועל איך אריינקוקען אין דעם טאגע־בוך פון א מאן אָהן א דזשאב.

* * *

מאי, דעם צוואנציגסטען.

מיר איז היינט זעהר גוט אויפ׳ן הארצען, איך פיהל זיך אזוי וויא איינער, וועלכער עס איז ניצול געוואָרען פון א גרויסער סכנה.

איך וועל קריעגען א שטעלע; נויאָרק איז א שטאָדט וואו מען ווערט ניט פערפאלען. עס זיינען דאָ גענוג דזשאבס, עס איז זעהר מעגליך, אז פאר מיר וועט עס זיין א גרויסע טובה, וואָס מען האָט מיר ענטזאגט פון מיין שטעלע. ווען איך זאָל אפילו אננעהמען דאָס ערגסטע, דאָס שלימסטע, וואָס מיר שטעהט פאָר, וועל איך דאָך פיעל מעהר פערדינען, איידער אויף מיין שטעלע...

איך בין געווען אָפּגעזונדערט פון דער לע־בעדיגער וועלט. וויא א מלמד בין איך געווען, און איך האָב געמיינט, אז חוץ מיין קנעלונג איז שוין ניטאָ קיין אנדער פּרנסה אויף דער וועלט..

פרעג, וואָס האָב איך מיך אזוי דערשראָקען? דיא מחשבה, אז באלד וועט ניט זיין אויפ'ן שטיקעל ברויט, האָט שוין גענומען גליווערען מיין הארץ... מען טאָר ניט! מען טאָר ניט זיט־צען אויף איין שטעלע פינף יאָהר און קוועטשען דעם זעלבען, דעם זעלבען „רעוואָלווינג טשער", מען ווערט א פהיזישער קאליקע, א גייסטליכער קריפּעל. עס נעהמט זיך דאַכטען, אז דער איינ־גער אָפּפּיס'ס איז דיא גאנצע גרויסע פרייע וועלט און אז אָט דיא גאנצע וועלט דרעהט זיך נור ארום אייער ביינקעל.

וויא איך האָב זיך דערשראָקען! א קעלט האָט דורכגענומען ביז דיא מארך פון דיא ביי־נער... מלמד וואָס איך בין! וואָס, ווען? דיא גליקען וועלכע איך האָב געהאַט? געמאַכט א טרוקענעם, אויסגערעכענטען לעבען, און געאַר־בייט וויא אן עזעל... פערלאָרען דעם קאָפּ, פער־לאָרען דיא הארץ, פערלאָרען דעם מוטה, פער־לאָרען דעם לעבענס לוסט... דיא פינגער ציטע־רען שוין פון דעם שטענדיגען שרייבען און פאר דיא אויגען שטעהען ציפערען און פערשטעלען דיא ליכטיגע שיין פון דיא אויגען... ווען איז מיר! יעצט זעה איך ערשט, אז איך בין געוואָ־רען אן אינוואליעד.. גליקליך דארף איך זיך רע־כענען, וואָס איך האָב פערלאָרען דיא שטעלע... נאָך א יאָהר, נאָך א יאָהר און איך וואָלט טאַקע שוין צו גאָרנישט געווען פעהיג.. גערעטעט זיך פונקט צו דער צייט!

עס שטעהען מיר פאר א סך שטעלען! איך קען אריין אין ביזנעס, מען שפּארט מיר גאָלד אבי נור ווערען א פּארטנער. איך קען אנגעהמען פארשיידענע אגענטורעס, איך האָב היינט ער־האַלטען א פולען בריעף־קאַסטען מיט בריעף... מען פערלאנגט מיך זעהען.. מען וויל מיט מיר ריידען. פאר וואָס איך זאָל זיך ניט נעהמען, וועל איך פערדיענען אין צווייען, מעהר, איידער איך האָב פערדיענט אויף מיין פערפלוכטער שטעלע...

און איך האָב זיך אזוי דערשראָקען!

איך בין היינט פערבייגעגאנגען דעם אָפּיס, וואו איך האָב פינף יאָהר געקוועטשט דעם ביינ־קעל... און איך האָב געפיהלט א מאָדנעם פער־געניגען... ביז היינט האָב איך מורא געהאַט פערביי צוגעהען אפילו דיא גאַס, וואו דער אָפּיס געפינט זיך... איך פלעג אויסמיידען דעם גאנצען געגענד, נור היינט בין איך עקסטרא גע־גאנגען... מיר האָט זיך געוואָלט א שפּיי טהון אויף דעם אָפּיס און מיר האָט זיך טאַקע גע־דאַכט אז מיין הארץ רייצט זיך מיט דיא שטו־מע ווענד, מיט דעם שטומען פענסטער פון אָפּיס, ווען מיר האָט זיך געוואָלט צולאַכען זיך הויך אויף'ן קול. אזוי וויא איינער קען לאַכען פון זיי־נעם א בלוטיגען שונא, וועלכער איז פריהער גע־ווען געפעהרליך און יעצט איז ער מאַכטלאָז. איהר שטעהט פּנים־לפּנים מיט אייער פיינד און איהר לאַכט איהם אין דיא אויגען אריין, איהר געפינט זיך מעהר ניט אין זיין רשות... איהר קענט איהם שפּייען אין געזיכט אריין..

און מיר איז געווען אזוי גוט אויף'ן הארצען און איך האָב געהאַט אזוי פיעל פערגניגען!

* * *

מאי, דעם אכט־און־צוואנציגסטען.

אוים! אוים!... פון אַלע מיינע גליקען האָט זיך אויסגעלאָזען אן אויסגעבלאָזענע איי! נעכ־טען איז נאָך מיר פערבליעבען איין האָפנונג, דיא אגענטורע פון דער פירמע א. ב. אוים! היינט האָב איך געהאַט די לעצטע ענטטיושונג!

שווינדעל! שווינדעל!! ליעגען, ניעדער־טרעכטיגקייט! געמיינהייט!!

אַלע האָבען געלויגט! יעדערער איז נור אויסען געווען עפּעס אויסצאַפּען פון מיר... מען האָט נור געזוכט אין מיר א קרבן פון וועמען אויסצונאַרען א פּאָאר דאָלאר...

וואָס טהוט מען? וואוהין לויפט מען? פאר וואָס נעהמט מען זיך? דער קאָפּ מיינער שפּאַלט זיך מיר!

מיר דאַכט זיך, איך האָב ניעמאַלס אין מיין לעבען זיך ניט געפיהלט אזוי ענטטיישט, אזוי אונגליקליך, וויא איך פיהל עס יעצט. איך וואָלט וועלען פון זיך זעלבסט צולאַכען זיך, ווען איך זאָל דאָס נור קענען... מיר דאַכט זיך דיא גאנצע וועלט האָט נאָך ניט פערמאָגט אזא מין נאר, וויא איך בין... לאַכען ווילט זיך מיר, לאַכען מיט יאַשצערקעס, לאַכען מיט קרעמע־ניעס!

וויא גליקליך איך בין געווען, וויא בע־גייסטערט איך בין געווען! איך האָב געמיינט, אז איך בין טאַקע א טהייערע סחורה... אוי, בין איך א יאָלד!... אָבער וואָס טהוט מען? וואָס טהוט מען? וויא פּוסט און וויא לעער עס איז מיר היינט אויפ'ן הארצען... און עס שיינט מיר, אז ארום און ארום מיר איז אויך פּוסט און לעער... עפּעס פיהל איך זיך אזוי, וויא אַלעס איז ארום מיר אויסגעשטאָרבען. מיר דאַכט זיך, מיינע פיס פיהלען ניט מעהר דיא ערד — איך האָב זיך ניט אן וואָס אָנצושפּאַרען... היינט איז דער שווארצסטער טאָג אין מיין לעבען,

ווער ווייס? אפשר וועלען נאָך קומען שוואר־צערע טעג?

ששש! דיא קינדערלאַך שטיעפען און לאַ־כען דרויסען... וואָס טהוט זיך מיט מיר? איך האָב אימער אזוי ליעב, אזוי ליעב זייער זיסען, זייער זילבערנעם געלעכטער... אימער ווען איך הער זיי לאַכען, פיהל איך אזוי פיעל פערגניגען, אזוי פיעל גליק, אזוי פיעל נחת... היינט פיהל איך עס ניט... עפעס אזוי וויא איך וואָלט געווען א הילצערנער מענש...

קינדערלאַך מיינע, ווער ווייס, וויא לאַנג זיי וועלען נאָך לאַכען... אפשר וועט באַלד דיא שווארצע נויטה שטיל מאַכען זייער געלעכטער, אפשר וועט הונגער —....

אוי, איך קען עס ניט שרייבען... איך וועל היינט מעהר ניט שרייבען... עס איז מיר היינט צופיעל פינסטער אויפ'ן הארצען. דיא אַלע מעקלערס, דיא אַלע אַגענטלאַך, דיא אַלע „דזשאבס", האָבען מיך אויף אזוי פיעל ענט־טוישט, אז מיר דאַכט זיך, דאָס דיא גאַנצע וועלט ענדיגט זיך...

איך וועל פרואווען אביסעל דורכגעהן זיך... דרויסען איז אזוי גוט, אזוי שעהן... נישט גע־פעהרליך! די וועלט איז נאָך ניט אויסגעשטאָר־בען... וואס בין איך טאַקע אזוי משוגע? עס איז דאָך נאָך קיין פיער וואָכען ניט, וויא איך געה ארום אָהן א דזשאב... איך וועל קריעגען וואָס צו טהאָן... נישט געפעהרליך! איך בין נישט קיין קאַליקע. פאַר וואָס איך זאָל זיך ניט נעהמען, וועל איך מאַכען א לעבען... עס קו־מען אָן אין נויאָרק יעדען טאָג טויזענדער מענ־שען... גרינע, קענען א וואָרט ניט ריידען, קענען קיין טרייד ניט, און קיינער פון זיי שטאַרבט ניט פאַר הונגער... וואָס איז אויף מיר אָנגע־פאַלען אזא בהלה! שא! ווער זינגט עס דאָר־מען, דרויסען? ! מיין דאָרעלע! געזונד זאָל זיא זיין! וואָס פאַר א זיסע שטימעלע זיא האָט... א טהייער קינד! און עדעלע לאַכט!... דער באָיעלע מיינער האַלט אין איין לאַכען... וואָס פאַר א זיסע קינדערלאַך איך האָב... מען מוז געפינען וואָס שנעלער... וואָס שנעלער א דזשאב!... הא? ווער רעדט עס אין האָלל? וואָס האָט עס מיר אזוי א קלאַפּ געטהאָן אין האַר־צען? !.... אונזער „ליסטעריכע" איהר קלינגענ־דיגער קול'כעל... וואָס האָבען מיר היינט? וועה איז מיר, שוין דער אַכט־און־צוואַנציגסטער... נאָך דריי טעג הייסט עס איז רענט... וויפיעל געלד האָבען מיר? היינט פריה האָט מיין פרוי צוגעצעהלט... אונזער אָפּגעשפּאָרטען פערמעגען: דרייסיג דאָלאַר! איך האָב מורא צו צעהלען דיא געלד... עפעס ווען איך ווייס ניט, איז מיר ניט אזוי שווער אויפ'ן הארצען... דאַכט זיך מיר, אז דיא סכנה איז נאָך ניט אזוי גרויס... זעהט איהר דאָך, איך בין דער בוך־האַלטער, און זיא, מיין פרוי, האָט ליעב צו וויסען א רעכע־נונג... זיא האָט פיינד צו לעבען אין חלומות... יעדען טאָג צעהלט זיא און יעדען טאָג ווערט איהר געזיכט טרויעריגער, טרויעריגער... דרייסיג דאָלאַר, ארונטער צוואַנציג פאַר רענט, בלייבט צעהן... מען קען עס בערעכענען אָהן דער הילף פון א בוך־האַלטער... צעהן דאָלאַר, אויף וויא פיעל וועט עס ציהען? !... אוי, וועה איז מיר, איך האָב גאָר פערגעסען... געז! ! באַלד קומט א געז־בילל... אה, גענוג צו שרייבען... לאָמיך אביסעל געהן אין גאַס אריין... איך וועל שוין באַלד משוגע ווערען...

* * *

יוני, דעם אכטצעהנטען...

פוי, וויא היים היינט איז געווען. א גאַנ־צער טאָג האָט מיט פייער געשפּריצט! און מיר שפּאַלט זיך מיין קאָפּ! און איך בין אזוי מיעד, אזוי צובראָכען, און וואָס האָב איך א טאָג גע־טהאָן? גאָרנישט! איבערגעלעזען אַלע אדווער־טייזמענטס פון אַלע צייטונגען. ארומגעשלעפּט זיך אין דיא גאַסען וויא א שאָטען... געווען דאָ... געווען דאָרטען... אַלע מענשען ארבייטען... יע־דערער איז מפרנס זיין פאַמיליע... איך בין נור א בעל יוב־טוב... געזעהען וויא א פערד איז גע־פאַלען אין גאַס... געזעהען וויא מען מאַכט צו מופען א פאַמיליע... און עס האָט גוט אָפּגערי־סען אין הארצען... וואָס טהוט מען? וואָס טהוט מען? נישטאָ גאָרנישט! און מיר דאַכט זיך, עס איז גאָר ניטאָ קיין האָפנונג, איך זאָל עפּעס קריעגען א בעשעפטיגונג. מען האָט שוין געקראָ־גען א פּאָאר דאָלאַר אויסגעבאָרגט, באַלד וועט מען דאָס פערלעבען... מיין פרוי איז שוין גע־וואָרען עקאָנאָמנע; מען שפּאָרט שוין פון זיך... פון דיא קינדערלאַך... וואָס וועט עס זיין?...

וויא פינסטער און וויא אומעטיג זיא קוקט אויס, מיין ארימע פרוי... זיא סטאַרעט זיך מאַ־כען פרייער, פרעהליכער... זיא וויל מיך ניט ענטמוטהיגען... ארעמע... וויא זיא רייסט מיר מיין הארץ אויף שטיקער!

וואָס טהוט מען? פאַר וואָס כאַפּט מען זיך? ! מיר איז פינסטער אין מיינע אויגען! !

* * *

יוני, דעם צוואַנציגסטען...

היינט אייגענטליך האָב איך ניט וואָס צו שרייבען... מחמת דיא היצען האָב איך דיא לעצטע צוויי טעג כמעט גאָרנישט געטרייעט... נור דאָך וויל איך עפּעס פערשרייבען... מיין פרוי האָט געבאָדען אַלע דריי קינדערלאַך... האָט

זיי אָנגעטהאָן אין ריינע, אין ווייסע קליידאַלאַך. דריי קליינע מלאכים׳לאַך! און דיא מאַמע האָט זיי אַזוי געקושט... זיא האָט זיי אַלעמען יעדער גליעד אויסגעקושט... און איך האָב זיך געכאַפּט אַז איך האָב שוין אַ לאַנגע צייט מיינע קינדער נישט געקושט... איך האָב זיי געוואָלט נעהמען קושען... און איך ווייס ניט וואָס מיט מיר איז געוואָרען... טרעהרען האָבען מיך גענומען שטיקען אין האַלז... איך האָב זיך געמוזט אָפּקעהרען... אָנטהאָן זיך אַ כח ניט צו צו־וויינען זיך...

גליקליך! גליקליך! גליקליך! איז יענער פאָטער, וועלכער האָט אַ בעשעפטיגונג, וועלכער האָט אַרבייט, וועלכער קען פאַרדיענען אוז קען מיט אַ רוהיגען האַרצען... מיט אַ רוהיגען געוויסען קושען זיינע קליינע קינדערלאַך... מיר שיינט... איך האָב ניט קיין רעכט צו קושען זיי....

וועה איז מיר! איך האָב גאָר נישט געוואוסט, וואָס פאַר אַ מין טראַגישע בעשעפענים עס איז אַ מאַן אָהן אַ דזשאַב... מיר ווילט זיך יעצט אויך וויינען!

* * *

יינו, דער וויעפיעלטער? דאַכט זיך מיר, דער פינפ־איין־צוואַנציגסטער...

איך האָב וויעדער געזוכט, געזוכט. עס האָט זיך עפּעס געדאַכט, גע׳חלום׳ט... נור דער באַלאַנס איז „נול"... גאָרנישט! קיינער דאַרף מיך ניט האָבען. איך בין אַן איבריגער מענש אויף דער וועלט...

נעכטען נאָך סאַפּער, ווען דיא קינדער זיינען שוין געשלאָפען, האָט מיין פרוי געזאָגט צו מיר:

— באַרנבוים, וואָס וועט זיין?

איהר געזיכט האָט זיך בעדעקט מיט אַ שווערען וואָלקען.

איך האָב געשוויגען און זיא האָט ווייטער געזאָגט:

— איך רעכען געהן אין שאַפּ אַרבייטען...

— דו? — האָב איך זיא אָנגעקוקט פאַרוואונדערט.

— נו, וואָס דען זאָל מען טהאָן? מיר וועלען זיך דערוואַרטען אַ צייט, ווען מיר וועלען אויסגעהן פון הונגער — האָט מיין פרוי געזאָגט, און אין איהרע אויגען זיינען טרעהרען געשטאַנען...

מיר איז געוואָרען זעהר שווער אויפ׳ן האַרצען און איך האָב געטרייסט מיין פרוי:

— עס וועט געווערען נאָך אַ וואָך... נאָך אַ וואָך... איך וועל עפּעס קריעגען. איך האָב אויסגעזיכטען.

זיא איז אַוועק אַ טרויעריגע, אַ פערוויינטע אין בעט. איך האָב אַ גאַנצע נאַכט מיט אַן אויג ניט צוגעמאַכט.

„זיא וועט געהן אַרבייטען"!... און דיא קינדערלאַך! ווער וועט לעבען זיי בלייבען? און האָט זיא דען כח? און וויפיעל קען זיא פערדיענען?... ניין, אַזוי ווייט טאָר ניט דערגעהן! זאָל זיין אוים בוכהאַלטעריע! זאָל זיין— איך בין אַ מענש וויא אַלע מענשען... איך וועל נעהמען מאָרגען זוכען אַרבייט... איך וועל פּרובירען ווייטער זוכען אַרבייט ביי העמדלאַך. ווען איך בין געווען אַ גרינער האָב איך דאָך יע געאַרבייט ביי דער נעה־מאַשין... איך מוז געפינען עפּעס צו טהאָן... ענניטהינג! וואָס מיר זאָל זיך ניט מאַכען... אַבי אַרבייטען, אַבי פערדיענען!

* * *

נו, דעם דריסיגסטען...

מאָרגען איז ווייטער רענט... ניטאָ אַ סענט... און מיר דאַכט זיך אַ שווערער באַרג היינגט איבער מיין קאָפּ. דער באַרג וועט מיך באַלד צודריקען...

דיא בוכהאַלטעריע האָט מיך געמאַכט פאַר אַן אייביגען קריפּעל... איך וועל קיינמאָל אין לעבען ניט קענען טהאָן אַן אַנדער אַרבייט... איך קען נור זיטצען אויף אַ רעוואָלווינג שטוהל און שרייבען ציפער... איך האָב מורא פון מיר וועט זיין אַ ביטערער סוף... איך האָב היינטיגע וואָך געמאַכט אַ פּראָבע זוכען אַרבייט ביי העמדלאַך... איך בין אַוועק אין דעם בעקאַנטען געגענד, וואו עס געפינען זיך דיא שעפּער... ווען איך בין אַהין געקומען, האָט מיר גענומען דיא האַרץ קלאַפּען... איך האָב זיך גענומען פיהלען עפּעס אַזוי, וויא איך וואָלט געגאַנגען גנב׳ענען... מיטאָגס־צייט האָבען גענומען געהן העמדעל־נעהער פון דיא שעפּער. אַ פּאָאַר בעקאַנטע האָבען מיך אָנגעטראָפען... בלאַסע, פערשמירטע, פער־פינסטערטע...

— האַלאָ! — האָט מען מיך בעגריסט— וויא קומט איהר עפּעס אין אונזער פינסטערען געגענד?

איך האָב אויף זיך געמאַכט אַ פריילאַך פּנים און געענטפערט:

— אַזוי. איך האָב געמוזט פערבייגעהן...

— אַי, — רופט זיך צו מיר אָפּ איין אַפּרייטאָר — גליקליך זייט איהר, וואָס איהר האָט זיך אַרויסגעריסען פון דער אַרבייט...

איך האָב ניט געזאָגט, אַז איך בין ווייט ניט גליקליך... אַז איך געה זוכען אַרבייט...

ניין, עס וועט קיינמאָל ניט פּאַסירען. איך קען יעצט קיין אַפּרייטאָר ניט ווערען... אפשר,

אין אַן אַנדער שטאָדט, וואו קיינער קען מיך ניט, וואו קיינער ווייס מיך ניט... דאָ קען איך ניט... עס קען מיך אָנטרעפען אַ בעקאַנטער באָר, אַ בעקאַנטער אַרבייטער, פון דיא וועלכע זיינען מיר אַזוי מקנא. איך האָב מורא דער־פאַר... איך קען ניט זוכען אַרבייט ביי מיין טרייד... איך קען ניט! דיא פינף יאָהר צייט, וואָס איך בין אָפּגעזעסען אין אָפּיס, האָבען מיך געמאַכט פאַר אַן אַנדער מענשען. אָדער פאַר גאָר אויס מענש... מיר דאַכט זיך, אַז מיין נשמה בעשטעהט פון אַ דעסק, אַ רעוואָלווינג שטול און ציפערן... מעהר וועל איך צו גאָרנישט פעהיג זיין...

וואָס טהוט מען? פאַר וואָס בין איך דאַן אַזוי שנעל אַרויס פון אָפּיס? אפשר, ווען איך וואָלט זיך געבעטען... אפשר ווען איך וואָלט גערעדט... בעדאַרפט פערבלייבען, בעדאַרפט מאָרגען ווייטער קומען... שטאָלץ בין איך גע־ווען... אַי, בעצאָהל איך דערפאַר!

* * *

יולי, דעם צעהנטען...

און איך האָב נאָך קיין רענט ניט איינגע־צאָהלט... דיא „ליסטערקע" בעט ניט, איך וואָהן שוין אין הויז דריי יאָהר צייט... אימער גע־צאָהלט גוט, האָט זיא אַביסעל אָבשיי און בעט ניט... נור איהרע בליקען!... איהרע בליקען ריי־דען... זיי שטעכען מיך, איהרע בליקען, וואַרפען אויף מיר אָן אַן אימה, אַ קעלט... זיי שרעקען מיך מעהר, איידער דיא בליקען פון אַ בר מנן.

איך האָב מורא צו בעגעגענען דיעזע פרוי. איך האָב מורא אָנצוטרעפען זיך אויפ'ן הויז־קיפער... וויא אַ גנב געה איך אַרויס פון מיין הויז, וויא אַ גנב כאַפּ איך זיך אַריין אין הויז... איך האָב מורא דורכצוגעהן דעם האָלל... איך האָב מורא פאַר דיא שכנים: מיר דאַכט זיך אַלע ווייסען זיי שוין, אַז איך קען מעהר קיין רענט ניט צאָהלען... איך דערקען דאָס אָן זייערע אויגען... זיי ווייסען... איך האָב מורא פאַר דער גאַנצער וועלט. איך הייב אָן מורא האָבען פאַר מענשען, אַזוי וויא איינער ווער עס ליידעט פון הידראָפאָביע האָט מורא פאַר וואַסער; מיר שיינט, איך וועל באַלד אָנהייבען מורא צו האָבען פאַר זיך אַליין. און קיין בעשעפטיגונג האָב איך ניט.. איך וואָלט אפשר געקענט ווערען אַן אַגענט אין אַ לעבענס־פערזיכערונגס קאָמפּאַניע.. דאַרף מען האָבען הונדערט דאָלאַר זאַלאַג...

הונדערט דאָלאַר! עס רעדט זיך הונדערט דאָלאַר?! און הונדערט סענט קען איך דען יעצט קריעגען?!

* * *

יולי, דעם צוועלפטען...

קיין רענט נאָך ניט בעצאָהלט... איך בין אַ מיטגליעד אין צוויי פעראיינען — האָט מען היינט געלאָזט מיר וויסען, אַז איך בין פון ביידע פעראיינען אויסגעשלאָסען פאַר ניט איינצאָהלען מיינע בייטרעגע...

היינט האָב איך געזעהען פון דער ווייטען וויא גינזבורג געהט. ער איז מיינער אַ פריינד. אַ גאַנץ פערמעגליכער מענש... גינזבורג האָט מיך אויך געזעהען. נור ער האָט זיך געמאַכט אַז ער זעהט מיך ניט און ער האָט זיך שנעל פער־קעהרט אין אַן אַנדער זייט אום אויסצומיידען מיין בעגעגעניש...

מען האָט מורא מיט מיר צו טרעפען זיך. טאָמער וועל איך בעטען הילף... מיינע פריינד, וועלכע פלעגען צו מיר אָפט אַרויפקומען, האָבען אויפגעהערט מיך צו בעזוכען... מען ווייכט מיך אויס, אַזוי וויא איך וואָלט געווען עפּעס אַ קרע־ציגער מענש... און דיא, וועלכע עס בעגעגענען מיך, קוקען אויף מיר אַזוי מאָדנע... זיי קוקען אויף מיר אַזוי, וויא מען קוקט אויף איינעם, וועמען מען קומט מבקר חולה זיין און מען ווייס אַז דער חולה מוז שטאַרבען... פון זייערע בלי־קען שוידערט מיר!

מען ווייכט מיך אויס, און, אַן אַנדערס מאָל דאַכט זיך מיר, אַז אין גיכען וועט מען זיך צולויפען פון גאַס, ווען מען וועט נור מיך דערזעהען...

איך פיהל זיך ערניעדעריגט, איך פיהל זיך דערשלאָגען; און מיר דאַכט זיך — יעדער איי־נער קען אָן מיר דערקענען אַז איך פערדיען ניט. אַז איך האָב ניט אויף צום לעבען!

עס איז מיר ניט ניחה אַריינצוקומען צו זיך אין הויז. איך האָב מורא צו בעגעגענען מיין אייגענע פרוי, מיינע אייגענע קינדער.. איך קען ניט אויסהאַלטען דיא מרה־שחורה, וועלכע עס האָט בעדעקט מיין הויז, מיין פאַמיליע...

עס איז מיר ניט ניחה אַרויסצוגעהן אין גאַס. מיר דאַכט זיך, איך בין איבעראַל אַן איבע־ריגער. מיר דאַכט זיך, אַז יעדער איינער וואָלט פון מיר וועלען פּטור ווערען...

* * *

יולי, דעם פונפצעהנטען...

קיין רענט נאָך אַלץ ניט בעצאָהלט...

איך האָב מורא צו עפענען דיא טהיר... מיין פרוי געהט אויף ניט אַרויס פון הויז גאַנ־צענע טעג... זיא האָט אויך מורא צו טרעפען זיך מיט דער לענד־ליידי... מיינע קינדער לאָזט דיא מאַמע אויך ניט אַרונטערגעהן... מיינע קינדער־פיהלען שוין דעם אונגליק.. דיא ביטערע נויטה...

טרויעריג זיינען זיי... זיי לאַכען ניט מעהר... און איך פיהל, אַז מיר מישט זיך אין קאָפּ!!

* * *

יולי, דעם אַכטצעהנטען...

דער געדאַנק וועגען שטאַרבען, וועגען טויט, וועגען זעלבסט־מאָרד האָט זיך בעזעצט אין מיין מוח, כמעט באַלד נאָך דעם וויא איך האָב פערלאָרען מיין דזשאַב. נור היינט איז דער רעיון פערשטאַרקט געוואָרען... דער רעיון האָט מיך בעהערשט. ער לאָזט מיך ניט אָפּ... איך קען כמעט וועגען קיין אַנדער זאַך ניט טראַכטען.

גאַנץ פריה איז געווען דיא „ליסטערקע", געבעטען רענט און טאַקע געזאָגט, אַז ליינגעקען זיא ניט ווארטען...

ווען דיא „ליסטערקע" איז אַוועק, איז אויף מיר אָנגעפאַלען מיין אייגענע פרוי... איהר גאַנצען כעס, איהר גאַנצע פינסעטערע, ביטערע האַרץ האָט זיא צו מיר אויסגעלאָזען... און איך בין ניט בעסער געווען... עס האָט זיך אָפּגעשפּיעלט אַ העסליכע, שוידערליכע סצענע... עס האָט געהאַלטען דאַביי: מיר זאָלען זיך נעהמען שלאָגען... דיא קינדער האָבען זיך זעהר דערשראָקען און ביטער געוויינט... נאַכהער איז מיר אָנגעקומען אַ ברעיה, פון דער קאָמפּאַניע, אין וועלכער מיין לעבען איז פאַרזיכערט אין טויזענד דאָלאַר. מען האָט מיר אָנגעזאָגט דיא גוטע בשורה, אַז אויב איך וועל אין איין וואָך צייט ארום ניט איינצאָהלען דאָס, וואָס איך בין שולדיג, וועט מיין פאַליסי געלעפּסט ווערען...

און דאָס אַלעס האָט געווירקט אַזוי, אַז דער רעיון וועגען זעלבסטמאָרד האָט זיך אַזוי פאַרשטאַרקט...

ווען איך וואָלט יעצט געשטאָרבען וואָלט מיין פאַמיליע קריעגען טויזענד דאָלאַר... אין אַ וואָך ארום וועט זיין צו שפּעט...

* * *

יולי, דעם צוואַנציגסטען...

אין דיעזען טאָג האָט באַרנבוים גאָרנישט געשריעבען... נור אין איניגע צייטונגען האָבען אַנדערע וועגען איהם געשריעבען:

„אַ בוכהאַלטער פון אַ יאָהר פערציג, האָט בעגאַנגען זעלבסטמאָרד דורך איינגעהמען קאַרבאָליק־עסיד. אורזאַכע: ער האָט פערלאָרען דיא שטעלע"...

דעם דיכטער׳ס טראגעדיע.

פאַר מיר ליעגען אויסגעשפּרייט מיילען אויף מיילען
פון פראַכט־פאַנאָראַמאַס, פער׳כשוף׳טע בילדער,
אָהן כיון צוזאַמענגעוואָרפען פון ווילדער
נאַטור׳ס פוללע הויפענס, אַ צויבער־פּאָעמאַ,
אַ סאָרט שיר־השירים, פערפאַסט אָהן אַ טהעמאַ.

און ווייט וויא איך קען מיט מיין אויג נאָר פערוואַרפען,
און ווייט וויא איך קען מיט מיין זינן נאָר בעגרייפען,
זיך ציהען דיא גערטנער אין פאַרביגע שטרייפען,
וויא בליהענדע ליענטעס זיך שטרעקען דיא בייטען
און שוויבלען און גריבלען מיט בלומען אין קווייטען.

מיט מוסקעל און שוויים דיריגירט פון׳עם בויער,
דאָ זינגט דיא נאַטור אויף דיא פעלדער פערזייטע,
דורך סעדער צוגרינטע, מיט בליהונג פערשנייטע;
ד אָ ר ט קלינגען פאַנטאַסטיש־פערשייט איהרע קלאַנגען,
ד אָ זינגט זיא פון תכלית, פון גאַרבען און זאַנגען.

און איך בין דער עדות פון געטליכע וואונדער:
איך זעה מעשי בראשית ארונד און ארום מיר,
איך זעה מיט מיין אויג דיא גע ב ו ר ט פ ו ן א ז ו מ ע ר,

איך זעה אויפ׳ן בראַכ־שטוהל נאטור, קומט דעם מענשען
בעגליקען, מיט טויזענדער ברכות איהם בענשען.

און ס׳רופען פון אלע פיער זייטען און ווינקען
אונצעהליגע שטימען, אונצעהליגע פינגער,
אנו, נעהם דיא פעדער, דוא שטערבליכער זינגער,
גיעס אוים דיין נשמה אין הימנען, און שילדער —
אין ריטהמען און קלאנגען, פערקערפער אונז, בילדער.

מיר וועלען מיט דיר זיך אין שותפות בעהעפטען —
דיא הימלען און ערד זאָלען זיין פאר אונז עדות —
מיר וועלען פאר דיר דאָ ענטפלעקען דיא סודות
פון שפראָצען און וואכסען, פון בליהען און גרינען,
נאָר, זעה, זאָלסט דיא ריכטיגע קלאנגען געפינען,

אין פאסענדע ריטהמען דיא סודות בעקליידען.
מיר וועלען דיר לייהען, מיר וועלען דיר באָרגען
דעם שפראָץ פון בעגינען, דאָס רויט פונ׳ם מאָרגען,
דעם שיממער פון נאָר־וואָס געבאָרענע שטראהלען,
געפאנגען אויף שפיצען פון פעלזען און סקאלען.

קענסט ברויכען דעם זילבערנעם טרעלל פון קאנאריק,
דעם וואסער פאלל׳ס רוישען, זיין פאללען, זיין שטייגען,
דיא שטומקייט פון פעלזען, דעם לשון פון צווייגען,
מיר וועלען דיר שיינקען דיא פארב פון דיא בלומען,
דעם אטהעם פון ליליען, פון רויזען פערפיומען. —

נאָר, זעה, זאָלסט עס אלעס בשלמות קאָפּירען:
דוא זאָלסט דיין פאנטאזיע ניט מאטערן, ניט צווינגען,
דו זאָלסט, ווי מיר זיינען, אונז מאָהלען, בעזינגען,
אז מיר און דיין ליעד זאָלען זיין וויא אַ צווילינג,
צוזאמען בעשאפען פון זעלביגען פריהלינג.

* * * * * * * * *
* * * * * * * * *
* * * * * * * * *
* * * * * * * * *

נאָך טעג אָהן הצלחה, נאָך נעכט אָהן בטחון,
האָב איך מיט א וועהטאָג מיין פעדער צובראָכען! —
אויף ד׳רערד ליעגט מיין אָרימע פעדער בעצוואונגען,
ארום בליהט דער פריהלינג, פון קיינעם בעזונגען!....

יעקב מארינאָוו.

מאי, 1906.

ניקאָלאַי טשאַיקאָווסקי.

פון מ. קאַטץ.

ס וועט קומען אַ צייט — און זיא איז גאַנץ נאָהענט פון אונז — ווען דיא קינדער פון אַ בעפרייטע רוסלאַנד וועלען לערנען דיא געשיכטע פון דעם בעפרייאונגס־קאַמפּף, פאַר וועלכען דיא בעסטע פון זייער פאָלק האָבען זייערע כוחות אַוועקגעלייגט. דאָס וועט פאַר זיי זיין אַ געשיכטע פון דיא פערגאַנגענע דורות; פון דיא בלוטיגע שלאַכטען וואָס זייערע עלטערן האָבען געפיהרט געגען דיא בייזע הערשער, פון דעם העלדישען מוטה, וואָס דיא פריי־הייטס־גבורים האָבען בעוויזען, פון דיא וואונדערליכע טהאַטען וואָס זיינען געשעהן, פון דיא גרויסע פּאַסירונגען וואָס זיינען פאָרגעקומען. ניט גע׳גנב׳עטערהייט, ניט פערבאָרגענערהייט וועלען זיי דיזע געשיכטע לייענען, נור אָפען אין דיא פאָלקס־שוהלען, פון דיא שוהל־ביכער מיט דער הילף פון זייערע לעהרער און אונטערריכטער, ערציהער און פּרעדיגער. מיט האַס און צאָרן וועלען בליצען זייערע אויגלעך דערמאָנענדיג דיא נעמען פון דיא בייזע הערשער, וואָס האָבען געהאַלטען זייערע עלטערן אין אונטערטהעניגקייט און שקלאַפעריי, און מיט שטאָלצע בעגייסטערונג ייעלען אָנקוועלען זייערע הערצלעך, ווען זיי וועלען אַרויסריידען דיא נעמען פון דיא פיעל נאָבלע העלדען, וואָס האָבען מיט זייער פאָלקס ליידען געליטען און וואָס האָבען געהייליגט זייער לעבען צו קעמפּפען פאַר זיין בעפרייאונג.

וויא מיט בריליאַנטענע אותיות אויסגעזעצט אין גאָלדענע לוחות אַזוי וועלען פאַר דיא קינדערס אויגען שיינען דיא נעמען פון דיא בראַווע גבורים און אַלס ביישפּיעל וועלען זיי פאַר זיי דיענען, וויא דיא פרייהייט טהייער און הייליג צו האַלטען און וויא טריי און עהרליך צו דיענען דעם פאָלק. און איינער פון דיזע נעמען אין דיא פאָדערסטע רייהען פון דיא גבורים וועט זיין ניקאָלאַי טשאַיקאָווסקי, „דער פאַטער פון דער רוסישער רעוואָלוציאָן“, וויא זיין נאַמען איז שוין איבערגעגאַנגען אין דער געשיכטע פון דעם געגענווערטיגען קאַמפּף. דאָס איז דער מאַן, וועלכער איז מיט אונז איצט דאָ אין נויאָרק, געשיקט געוואָרען אַלס שליח אַהער פון דער פּאַרטיי סאָציאַליסטען רעוואָלוציאָנערען, אין וועלכער ער איז איינער פון איהרע ערשטע פיהרער.

פיעלייכט איז דאָס ניט גאַנץ קאָרעקט צו בעצייכנען ניקאָלאַי טשאַיקאָווסקי אַלס „דער פאַטער פון דער רעוואָלוציאָן“, אָבוואָהל רעוואָלוציאָנען האָבען אויך טאַטע־מאַמעס. דיא מוטער פון רעוואָלוציאָנען איז דעם פאָלקס ערוואַכטע אונגעדולד און זייער פאַטער איז דער הייליגער גייסט פון אויפקלעהרונג, וועלכער רופט אַרויס און ערהיצט דיא בעהאַלטענע כחות פון פאָלק און ערוועקט זיי צום קאַמפּף פאַר פריי־הייט און רעכט. אָבער אויב דיזער הייליגער־גייסט פון אויפקלעהרונג קומט פון דיא בעסטע קעפּף און איידעלסטע הערצער פון אַ פאָלק, דאַן איז דאָס ניט איין קאָפּ און ניט איין האַרץ, און דאַרום וועט פיעלייכט זיין מעהר קאָרעקט, ווען מיר וועלען בעצייכנען ניקאָלאַי טשאַיקאָווסקי אַלס איינעם פון דיא ערשטע איינצעלנע רוסישע פּיאָנירען פון דעם קאַמפּף פאַר פריי־הייט אין דעם סאָציאַליסטיש־ראַדיקאַלען זינען פון וואָרט.

אין יענער צייט, ווען טשאַיקאָווסקי האָט אָנגעהויבען טהעטיג צו זיין פאַר דער פערשפּריי־טונג פון סאָציאַליסטישע אידעען איז נאָך קיין סאָציאַליסטישע בעוועגונג אין דעם איצטיגען זינען פון וואָרט אין רוסלאַנד ניט געווען. אין 1851 איז טשאַיקאָווסקי געבאָרען געוואָרען, אין אַ פאַמיליע פון רוסישע פּריצים פון דער העכערער אַריסטאָקראַטיע, און ווען עס איז געשעהן דיא בעפרייאונג פון לייבאייגענשאַפט, „ווען דאָס וואָרט „וואָליא“ איז וויא מיט צויבער־פליגלען דורכגעפלויגען דיא גאַנצע ליינג און ברייט פון רוסלאַנד“, — לויט דעם אויסדרוק פון טשאַיקאָווסקי, — איז ער אַלט געווען סך הכל צעהן יאָהר.

„לעבענדיג מיט מיינע עלטערן — דערצעהלט ער אונז — אין זייער מאַיאָנטעק, האָב איך דיא מעהרסטע צייט אין מיינע קינדער־יאָהרען געשפּיעלט זיך מיט דיא אינגלעך פון דיא נויאָרק, געשיקט געוואָרען אַלס שליח אַהער פון דער פּאַרטיי סאָציאַליסטען רעוואָלוציאָנערען, אין וועלכער ער איז איינער פון איהרע ערשטע פיהרער.

פיעלייכט איז דאָס ניט גאַנץ קאָרעקט צו בעצייכנען ניקאָלאַי טשאַיקאָווסקי אַלס „דער פאַטער פון דער רעוואָלוציאָן“, אָבוואָהל רעוואָלוציאָנען האָבען אויך טאַטע־מאַמעס. דיא מוטער פון רעוואָלוציאָנען איז דעם פאָלקס ערוואַכטע אונגעדולד און זייער פאַטער איז דער הייליגער גייסט פון אויפקלעהרונג, וועלכער רופט אַרויס און ערהיצט דיא בעהאַלטענע כחות פון פאָלק און ערוועקט זיי צום קאַמפּף פאַר פריי־הייט און רעכט. אָבער אויב דיזער הייליגער־גייסט פון אויפקלעהרונג קומט פון דיא בעסטע קעפּף און איידעלסטע הערצער פון אַ פאָלק, דאַן איז דאָס ניט איין קאָפּ און ניט איין האַרץ, און דאַרום וועט פיעלייכט זיין מעהר קאָרעקט, ווען מיר וועלען בעצייכנען ניקאָלאַי טשאַיקאָווסקי אַלס איינעם פון דיא ערשטע איינצעלנע רוסישע פּיאָנירען פון דעם קאַמפּף פאַר פריי־הייט אין דעם סאָציאַליסטיש־ראַדיקאַלען זינען פון וואָרט.

אין יענער צייט, ווען טשאַיקאָווסקי האָט אָנגעהויבען טהעטיג צו זיין פאַר דער פערשפּריי־טונג פון סאָציאַליסטישע אידעען איז נאָך קיין סאָציאַליסטישע בעוועגונג אין דעם איצטיגען זינען פון וואָרט אין רוסלאַנד ניט געווען. אין 1851 איז טשאַיקאָווסקי געבאָרען געוואָרען, אין אַ פאַמיליע פון רוסישע פּריצים פון דער העכערער אַריסטאָקראַטיע, און ווען עס איז געשעהן דיא בעפרייאונג פון לייבאייגענשאַפט, „ווען דאָס וואָרט „וואָליא“ איז וויא מיט צויבער־פליגלען דורכגעפלויגען דיא גאַנצע ליינג און ברייט פון רוסלאַנד“, — לויט דעם אויסדרוק פון טשאַיקאָווסקי, — איז ער אַלט געווען סך הכל צעהן יאָהר.

„לעבענדיג מיט מיינע עלטערן — דערצעהלט ער אונז — אין זייער מאַיאָנטעק, האָב איך דיא מעהרסטע צייט אין מיינע קינדער־יאָהרען געשפּיעלט זיך מיט דיא אינגלעך פון דיא

פויערים און האָב דערפון גאַנץ פריה געלערנט צו פערשטעהן דיא פריידען און דיא ליידען פון דעם פויערס לעבען".

דערנאָך ווען ער איז עלטער געוואָרען און האָט מעהר געלערנט פון ביכער „האָבען זיך דיא פריהע איינדריקע צונויפגעפּרעסט אין אַ פעסטע איבערצייגונג, וואָס פאַר אַ טיעפער היסטאָרישער אונרעכט עס עקזיסטירט אין דער לאַגע פון דיא פויערים, — אַ טיעפע איבערצייגונג, אַז דיא פּריווילעגירטע קלאַסען מוזען גוט מאַכען דאָס וואָס זיי זיינען שולדיג דעם ארבייטענדען פאָלק".

און דאָס זיינען ווירקליך געווען דיא געפיהלען און דיא איבערצייגונגען פון דיא איידעלסטע יונגע מענשען פון יענעם דור. זיי האָבען געפיהלט, אַז זיי האָבען אַ מאָראַלישען חוב אויף זיך און זיינען געווען איבערצייגט, דאָס אַזוי לאַנג וויא דיזער חוב צום פאָלק וועט ניט בעצאָהלט ווערן, ווען אפילו עס זאָל קאָסטען דעם אייגענעם לעבען, אַזוי לאַנג וועט דיא „היסטאָרישע אונגערעכטיגקייט" ניט פערשווינדען און דאָס פאָלק וועט בלייבען זינקען אין עלענד און שקלאַפעריי.

עס זיינען דאָ מענשען, וועלכע זיינען פון דער נאַטור אויס מסוגל אויפצונעהמען אל׳דאָס שעהנסטע און בעסטע פון דעם גייסט פון זייער צייט; זיי קומט ניט אויס אַ שווערען אינערליכען קאַמפּף דורכצומאַכען אום דאָס שלעכטע אין זיך צו אונטערדריקען און דאָס גוטע צו ענטוויקלען, אַזוי וויא אַ גוטער באָדען איז מסוגל אָהן בעזונדערע ארבייט ארויסצוגעבען דיא בעסטע פּירות, ווען גוטע זאַמען זיינען דורך אומשטענדען אַהין פערטראָגען געוואָרען. אַזאַ נאַטירליך בעאַנלאַגטע פּערזאָן איז הפּנים פון קינדווייז אויף געווען דיזער גרייז־גרויער העלד פון ־ער רוסישער בעוועגונג. קוים אַכצעהן יאָהר איז ער אַלט געווען, ווען ער איז אין 1868 אָנגעקומען קיין פּעטערבורג און אַריינגעטראָטען אין אוניווערזיטעט, און באַלד וויא ער איז אָנגעקומען אין אוניווערזיטעט, האָט ער זיך שוין אָנגעשלאָסען אָן אַ פעראיין צוזאַמען מיט סאָפיא פּעראָווסקאיא, אַ פעראיין מיט דעם צוועק צו געבען בילדונג פאַר ארעמע קינדער.

פון דיזען ערשטען שריט אָן איז ער געגאַנגען פאָרווערטס, ווייזענדיג דער יוגענד דעם וועג צו העכערע אידעאַלען. ביים סוף פון זיין ערשטען יאָהר שטודירען אין פּעטערבורג הויבט זיך אָן אַ ראַדיקאַלע סטודענטישע בעוועגונג אוז דער יונגער אכצעהן־יעהריגער טשאַיקאָווסקי איז שוין אין איהר מיט גוף און נשמה; און וויא אין אַלע בעוועגונגען, אין וועלכע ער האָט זיך בעטהייליגט דערנאָך, האָט ער אַזוי שוין אויך דאַן געשפּיעלט אין איהר ניט דיא לעצטע פיידעל. דיא שטודירענדע יוגענד האָט שוין געלערנט דיא אידעען פון וועסט־אייראָפּאַ, האָט פערשטאַנען בעסער דעם שיקזאַל פון איהר אייגען פאָלק און פון אנדערע פעלקער און האָט זיך שוין ניט געקענט בענוגענען מיט בלויז לערנען דיא ארעמע לעזען, שרייבען און פערשטעהען עפּעס. ניין, מיט דער גאַנצער ליידענשאַפט פון זייערע יונגע כוחות האָבען זיי געוואָלט ענדערן דעם גאַנצען שיקזאַל פון רוסלאַנד. דיזע שטודירענדע יוגענד האָט זיך שוין דאַן געשטעלט דיא אויפגאַבע צו אָרגאַניזירען אַ מאַכט, וועלכע זאָל קעמפּפען פאַר דיא רעכטע און דיא אינטערעסען פון דיא ארבייטענדע מאַסען אויף אַ רעוואָלוציאָנערען אופן.

פינף פון דיא טיכטיגסטע פאָרשטעהער פון דיא העכערע שולען אין פּעטערבורג: פון אוניווערזיטעט, פון דער מעדיצינישער אַקאַדעמיע און פון טעכנאָלאָגישען אינסטיטוט האָבען געגרינדעט פון זיך אַ גרופּע מיט דעם צוועק צו בעשעפטיגען זיך מיט דיזער אָרגאַניזירונגסארבייט. דער פאָרשטעהער פון אוניווערזיטעט איז געווען ניקאָלאַי טשאַיקאָווסקי. פון דיזער גרופּע האָט זיך דאָס אָנגעפאַנגען דיא אָרגאַניזירונג פון דיא רעוואָלוציאָנערע כוחות פון יענער צייט, פון איהר איז דאָס ארויסגעוואַקסען דיא קינפטיגע רעוואָלוציאָנערע פּאַרטיי „זעמליא אי וואָליא" און דערנאָך „נאַראָדנאיא וואָליא".

דיא ערשטע ארבייט פון דער גרופּע איז געווען בעגרעניצט בלויז אויף פּראָפּאַגאַנדא צווישען דער שטודירענדער יוגענד, אָבער דיא ארבייט איז געוואַקסען מיט ריעזען־שריט און אין 1872 איז שוין דיא ארבייט אַריבערגעטראָגען געוואָרען פון דיא סטודענטישע קוואַרטירען אין דיא פאַבריטשנע קוואַרטאַלען און אויך אין דיא דערפער. אַז טשאַיקאָווסקי איז געווען דיא נשמה פון יענער בעוועגונג, דאָס קען מען שוין אורמהיילען דערפון וואָס דיא הויפּט גרופּע האָט געטראָגען זיין נאַמען און יענע בעוועגונג איז אַזוי איבערגעגאַנגען אין דער געשיכטע אונטער דעם נאַמען „טשאַיקאָווצעס". עס איז געגאַנג צו דערמאָנען דאָ אייניגע נעמען אום צו האָבען שוין אַ גייסטיגען בעגריף וואָס דיא „טשאַיקאָווצעס" זיינען געווען. צווישען זיי זיינען געווען: פּעראָווסקאיא, קראָפּאָטקין, טשאַרושין, סטעפּניאַק (קראַווטשינסקי), סינעגוב, פּאַפּאָוואַ, שישקאָ, און נאָך פיעלע פון דיא, וועמעס נעמען וועלען אויביג בלייבען שיינען אין דער געשיכטע פון קאַמפּף פאַר אַ בעסערער וועלט. דיא אָרגאַניזירונג פון אַזעלכע גרופּען איז אויך

איבערגעגאַנגען אין אַנדערע גרויסע שטעדט פון רוסלאַנד: אין אַדעס האָט זיך געגרינדעט אַן עהנליכע רעוואָלוציאָנערע גרופּע, פון וועל־כער מען עראינערט דיא נעמען: וואַלכאָווסקאַי, זשעלאָבאָוו, טשודנאָווסקי, פראַנזשאָלי. אַ צווייג פון דיא פּעטערבורגער טשאַיקאָווצעס איז אויך אַרויסגעוואַקסען אין מאָסקווא; יענע גרופּע האָט געצעהלט צווישען זיך דיא בעוואוס־זיינע עטליכע חברים האָבען אָנגעהויבען. דיא בעוועגונג איז אָבער בשום אופן ניט איבערגע־וואַקסען טשאַיקאָווסקיס גייסט, וויא עס פּאַ־סירט אַמאָל, אַז דיא אידעען און בעוועגונגען שטייגען איבער דעם גייסט פון דיא, וועלכע זיינען זייערע אורשפּרינגליכע אַרויסברייגער.

אין 1873 יאָהר, ווען טשאַיקאָווסקי האָט געהאַלטען אין פּג. פערטיגען זיין דיסערטאַציע

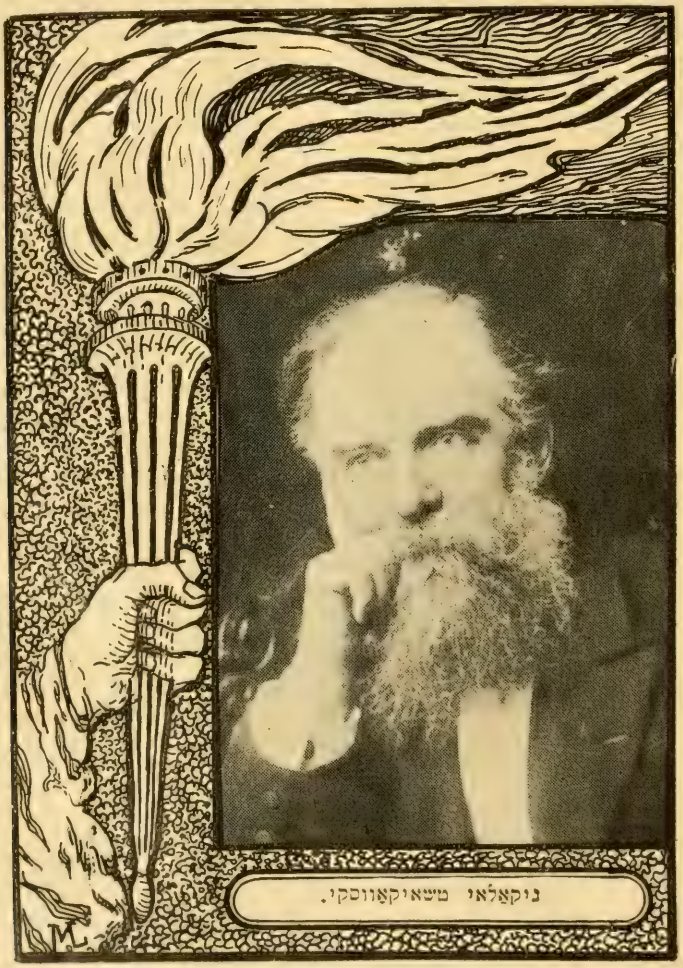

ניקאָלאַי טשאַיקאָווסקי.

טע: קליאַטשקאַ, באַטיושקאָווא, פּראָשענקאָ און אַנדערע. אין קיעוו האָט זיך געבילדעט אַ קרייז מיט דערזעלבער פּראָגראַם און דאָרט טרע־פען מיר דעם בעריהמטען אַקסעלראַד. עהנליכע גרופּעס האָבען זיך אויך געגרינדעט אין כאַראַ־קאָוו, כערסאָן, וויאַטקע, אַריאָל און אַנדערע גרויסע שטעדט. אַזוי האָט זיך אין צייט פון אייניגע יאָהר ענטוויקעלט אין גייסט און אין טהאַט דיא אַרבייט, וועלכע טשאַיקאָווסקי מיט ענדיגענדיג דיא קורסען פאַר אַלגעמיינע וויסענ־שאַפטען אין דעם פּעטערסבורגער אוניווערזיטעט איז ער צוזאַמען מיט אַנדערע פון זיינע חברים אַרעסטירט געוואָרען. דיא רעגיערונג האָט קיינע שטאַרקע בעווייזע געהאַט געגען איהם און ווען ער האָט זיך בעפרייט האָט ער פערלאָזען רוס־לאַנד. עס וואָלט געווען אַ לאַנגע געשיכטע צו בעשרייבען דאָס לעבען פון דיעזען קעמפּפער אין דיא ערשטע יאָהרען, ווען ער האָט זיך אָבגעריסען;

פון זיין היימאטס־לאנד און מיט'ן פולען גייסט פון א רעוואָלוציאָנער האָט ער זיך געזוכט צו בעזעצען אין דיא פרייערע לענדער. אין אונזערע פעראייניגטע שטאאטען פון נאָרד־אמעריקא האָט ער פערבראכט דאן איניגע יאָהר; דאָס איז געווען דער לעבען פון קאָמוניסטישע פארמעריי. פון איינפאכע הארעפאסנע ארבייט אום דורך איינגענע פראצע צו קענען לעבען — פיעלעס וואָלט ער געהאט צו דערצעהלען פון זיין ארבייט אלס קארפענטער אין דיא שיף־יארדס פון פילאדעלפיא, אלס א פשוטע האנד אין צוקער־פעקטאָרים, אלס צייטונגס־שרייבער, א. ז. וו. דאָס זיינען געווען יאָהרען פול פון ערפאהרונגען אין אלע טהיילען פון לעבען; יאָהרען פון נויט און עלענד, פון נסיונות, פון קעמפפע און שטרעבען.

אין 1879 האָט ער בעשלאָסען צו בעזעצען זיך מיט זיין פאמיליע אין ענגלאנד. און פאר דער גאנצער צייט פון זיין לעבען אויסער רוסלאנד האָט ער ניט נור ניט פארגעסען דיא ארבייט, וועלכע ער האָט אָנגעפאנגען אלס פיאָנניער, זאָנדערן האָט געאטהעמט מיט דער בעוועגונג פאר רוסלאנד'ס בעפרייאונג און האָט גענומען אין אלעמען אנטהייל אין דער פראָפאגאנדא פון דיא פארטגעשריטענסטע אידעען פון אונזער צייט. דאָ האָט ער מיט סטעפניאק, קראָפאָטקין און וואלכאָווסקי אימער אויפגענומען דיא רוסישע יוגענד, וועלכע דער שיקזאל האָט געבראכט אין דיא פרייערע לענדער אום דארט צו פלאנעווען דיא מיטלען און וועגען וויא צו רעוואָלוציאָנירען רוסלאנד. און אזוי זעהען מיר איהם אלס טהעטיגען מיטגליעד און אלס איינעם פון די פיהרער פון פיעלע בעוועגונגען און קעמפפע פאר א בעסערע געזעלשאפטס־אָרדנונג.

נור אין דער צוקונפט פון א פרייע רוסלאנד, ווען מען וועט אָהן פורכט פאר דעם לעבען און פרייהייט פון פיעלע לעבענדע און ווירקענדע גייסטער אין רוסלאנד קענען שרייבען דיא געשיכטע פון דעם רעוואָלוציאָנערען קאמפף פאר דיא לעצטע יאָהרען אין יענער מדינה, וועט מען ערשט קענען בעשרייבען דעם טיכטיגען אנטהייל וואָס טשאיקאָווסקי נעהמט אין איהר אלס איינער פון דיא בראווע פיהרער פון דער פארטיי סאָציאליסטען רעוואָלוציאָנערען און די ראָלע, וועלכע ער שפיעלט אין איהר.

ווייסע האָאר בעקרענצען שוין דעם שטאָלצען שעהנעם קאָפּ אויף דער גראדער פעסטער פיגור פון דעם קעמפפער, און נאָך אימער בעלאנגט ער צו דיא יונגסטע אין מוטה, ענערגיע און בעגייסטערונג. דער אידעאליזמוס פון דעם רוסישען רעוואָלוציאָנער האָט זיך אין איהם קריסטאליזירט מיט דעם געזונדען פראקטישען בליק פון דעם אנגלאָ־זאקסער, צווישען וועלכע ער לעבט שוין צעהנדליגע יאָהרען לאנג. און אלס אזא איז ער א מוסטער פון געזונדען דענקען, פראקטישען פערשטאנד, הויכען גייסט און הייליגע אָפּפערווילליגקייט — דער פאסענדער פיהרער פון א גרויסער בעוועגונג.

וואָס פאר א בעפריעדיגונג עס ערוועקט זיך אין הארצען פון יעדער רעוואָלוציאָנער, ווען עס שיינט פאָר דיא האָפנונג, אז דיעזע אלטיונגער העלד וועט זוכה זיין צו זעהען, וויא פון דער זריעה וואָס ער האָט געזעעט, מיט פינף און דרייסיג יאָהר צוריק אויף א פערפראָרענעם באָדען, וועלכען ער מיט פיעלע חברים צו איהם האָבען דערנאָך מיט זייער הארץ־בלוט געוואָרעמט, הויבען אן ארויסצוקומען דיא שפראָצונגען פון דיא געוווינשטע פירות. נאָך זיינען אלע שפראָצונגען, אָבער אונצעהליג זיינען איצט דיא כוחות וואָס ווירקען צוזאמען מיט טשאיקאָווסקי, אז פון דיעזע שפראָצונגען זאָלען זיך ענטוויקלען יענע געזונדע פירות פון גליק און רעכט פאר אלעמען.

און אין יענע יאָהרען פון א פרייע רוסלאנד, ווען מען וועט דערצעהלען דיא העלדישע מעשים און לעזען דיא נעמען פון דיא, וואָס האָבען זייערע כוחות אוועקגעלייגט דיעזע פרייהייט צו פערווירקליכען וועט צווישען דיא נעמען פון דיא גבורים אין דיא ערשטע רייהען פערנעמען דער נאָמען ניקאָלאי טשאיקאָווסקי.

מ. קאטין.

---

*) צו אונזער בעדויערן האָבען מיר ניט בעקומען דעם ארטיקעל וועגען אונזער דריטען רעוואָלוציאָנערען גאסט, גענ. מאקסים. מיר האָבען צוויי מאָל בעשטעלט דעם געוווינשטען ארטיקעל איינמאָל ביי א בעוואוסטען שרייבער וואָס שטעהט נאָהענט צום „בונד", דעם צווייטען מאָל ביי דעם „בונד" אליין. (רעד.

טובערקאלאזים.

אויסצעהרונג איז אַן אַנשטעקענדע קראַנק־הייט. וואָס הייסט עס אַן אַנשטעקענדע קראַנק־הייט?

מאָלט אייך אַז אַ מענש, ר׳ חיים, יענקעל, אָדער טודרוס איז פּלוצלונג קראַנק געוואָרען, לאָמיר זאָגען פון אַפּענדיסיטיס אָדער ראַמאַ־טעס, אָדער דערפון וואָס לכבוד שמחות תורה, אָדער פורים האָט ר׳ טודרוס אַריינגעכאַפּט אַ פּאָר שנעפּסליך מעהר וויא ער קען פערטראָגען. דער פאַרשוין איז קראַנק. עס טהוט איהם וועה. ער קרעכצט, מענשען, אייגענע אָדער פרעמדע, קלייבען זיך אַרום איהם. מען העלפט איהם מיט וואָס מען קען. מען ברייגגט איהם אַ היים אָדער אין אַ האָספּיטאַל. מען פאַדעט אַרום איהם, מען קורירט איהם און ער ווערט מיט מזל געזונד. עס טהוט איהם הנאה און אויך אַלע אַרומיגע.

כאַפּט אָבער אָן, אַז מיין ר׳ טודרוס איז קראַנק געוואָרען פון „פּאָקען", אָדער פון „אַזיאַטישע כאָלערא", אָדער פון „פּעסט" (טשומא) — און גוטע מענשען האָבען דאָס אַרום איהם געפּאָרעט און איהם געהאָלפען, און איהם געהיילט — דעמאָלט קומט פאָר עפּעס אַ מאָדנע זאַך. נעמליך: אַ גרויסע טהייל פון דיא אַרומיגע מענשען ווערן אויך קראַנק מיט דער זעלביגער קראַנקהייט וואָס אונזער ר׳ טודרוס האָט געהאַט.

זעהען מיר אַז עס איז אַ גרויסער חלוק צו אַ פּערשוין איז קראַנק פון אַפּענדיסיטיס, רע־מאַטעס, שכרות, אָדער חם ושלום פון פּאָקען, כאָלערא און פּעסט. און דער חלוק בעשטעהט אין דעם דאָס פּאָקען, כאָלערא און פּעסט זיינען „קלעפּיגע" קראַנקהייטען, אַנשטעקענדע קראַנק־הייטען, קראַנקהייטען וואָס מען נעהמט זיך אָן פון דעם קראַנקען, ווען מען שטעהט נור אין זיינע ד׳ אמות.

וואָס זשע איז דאָס אַזוינעס אַן אַנשטעקענ־דע קראַנקהייט? וויא אַזוי קען דיא קראַנקהייט אַריבערגעהן פון קראַנקען צום געזונדען מענשען?

דער מדרש רבה זאָגט עפּעס אַוואו, אַז דער רבונו של עולם איז מפרנס אַלע חיות „מקרני ראם עד בצי כינים", פון דיא הערנער פון דעם בופלאַקס ביז דיא אייעלעך פון לייז, מיט רעס־פּעקט צו מעלדען, דאָס מיינט אויף עברי טייטש, אַז דער „ראם" איז דיא גרעסטע היה אויף דער וועלט און דיא „בצי כינים" זיינען דיא קלענסטע לעבעדיגע בעשעפעניסען.

פאַר אַ פּראָסטען בשר ודם איז עס אַ גוט ווערטיל, אָבער פאַר אַ מדרש רבה איז דאָ סך הכל דאָ מעהר ניט וויא צוויי פעהלערן, (אַ חוץ דיא מעשה וועגען מפרנס זיין) ערשטענס, איז „ראם" ניט דיא גרעסטע היה, און „בצי כינים" אודאי און אודאי ניט דיא קלענסטע בע־שעפעניסע אויף דער וועלט; ווייל עס איז ניט נוגע אונזער ענין, דערפאַר וועלען מיר זיך ניט פיעל פערנעהמען מיט חיות, וואָס זיינען גרע־סער וויא דער „ראם", דהיינו עלעפאַנטען, וואַל־פישען, מאַסטאַדאָנען א. ז. וו. אָבער מיר מוזען זיך אַביסעלע דורכשמועסען מכח חיות וואָס זיינען קלענער וויא „בצי כינים".

פריהער האָבען מענשען געקלעהרט, אַז אַלץ וואָס מען זעהט, איז אַלץ וואָס עס איז דאָ, און אַלץ וואָס איז דאָ קען מען דערלאַנגען מיטן אויג.

אָבער אַ מענשענס אויג קען זעהן אַ זאַך, וואָס איז אַזוי גרויס וויא אַ 200טעל און אַ 300טעל פון אַן אינטש. אַ שאַרפע אויג קען פיעלייכט דערזעהען אַ 500טעל פון אַן אינטש. על כן איז אויסגעקומען, אַז אַלע, לכל הפחות לעבעדיגע, זאַכען מוזען זיין גרעסער וויא אַ 500 חלק פון אַן אינטש — און קיין היה קען ניט לעבען וואָס זאָל זיין קלענער פאַר דעם שטח.

אזוי איז עס געווען ביז א יאָהר 400 צוריק. א גלאָז־שלייפער האָט בעמערקט, אז ווען ער שלייפט אויס א גלאָז אויף אזא אופן אז עס איז קיילעכדיג וויא א גרויסע מטבעה, גרעבער אין מיטען און דין ביי דיא ברעגעס, דאן זעהען דורך אזא גלאָז אויס דיא אותיות פיעל גרעסער וויא ווען מען קוקט אויף זיי סתם מיטן אויג. היינט ווייס דערפון יעדער קונדוס. דאמאלס אָבער איז עס געווען א גוואלדיגע נייעס, און דיא אינטעליגענטע מענשען זיינען שטארק נתפעל געוואָרען דערפון, און פלעגען אָפט פערברייינגען פיעל צייט, בעטראכטענדיג בלומען, גראָז, פליגען און זומער פויגעלעך אונטערן פערגרעסערונגס־גלאָז. אזוי איז דאָס פערגרעסערונגס־גלאָז געוואָרען א וויסענשאפטליכער שפיעלצייג. אָבער אין יאָהר 1675 האָט א געלערנטער מיטן נאמען לעווענהעק אויסגעפונען אז אין רעגען־וואסער, וועלכער שטעהט אָבגעדעקט אונטערן הימעל 2 — 3 טעג, כאָטש דיא וואסער זעהט אויס ריין, קען ער פון דעסטוועגען מיט זיין מיקראָסקאָפּ זעהן אין דיא וואסער אזוי וויא קליינע פישעלעך ארום־שווימענדיג. (מיקראָסקאָפּ — מיינט אן אינסטרומענט צו זעהען קליינע זאכען — א פערגרעסערונגס־גלאז; דערביי מוז מען אָבער מערקען אז מיט א מיקראָסקאָפּ קען מען בעטראכטען נור זאכען וואָס זיינען גאנץ נאָהענט צום גלאָז, און וואָס שטארקער דער מיקראָסקאָפּ, אלץ נעהענטער מוז דיא אונטערזוכטע זאך זיין צום גלאָז. א גאנץ שטארקער מיקראָסקאָפּ פאָדערט אז דיא אונטערזוכטע זאך זאָל זיין ניט ווייטער פון גלאָז, וויא א 12טעל אָדער א 16טעל אינטש, און נאָך ווייניגער אויך).

ווען דיא וועלט האָט דערהערט דיא ערקלעהרונג פון לעווענהעק, האָט מען איהם פריהער אויסגערופען וואָס אין קאָרט שטעהט. נאָר ביסלעכווייז האָט מען זיך ארומגעזעהען אז ווען מען ריכט צו א מיקראָסקאָפּ, גראדע וויא לעווענהעק, זעהט מען פאָרט פישעלעך, פון פערשיעדענע פאָרמען, מיט פערשיעדענע בעוועגונגען. *)

געלערנטע האָבען גענומען ערנסט שטודירען אָט דיא דאָזיגע פישעלעך. יאָהרען זיינען פערביי.

אין 19טען יאָהרהונדערט אין איינעם מיט אלע אנדערע ערפינדונגען, זיינען איינגעפיהרט געוואָרען פיעלע פערבעסערונגען און אויך נייע ערפינדונגען אין דער קונסט צו בויען מיקראָסקאָפּען. אנשטאט דיא פּראָסטע ברען־גלעזער וואָס האָבען פערגרעסערט 5 אָדער 10 מאָהל, העכסטענס 50 מאָהל, האָבען מיר איצטער קאָמפּליצירטע מיקראָסקאָפּען, מיט פיעלע גלעזער, וועלכע פרעגרעסערן 500, 1000, 5000, און אפילו 10,000 מאָהל אויך.

מיט אזא מיקראָסקאָפּ אז מען קוקט אמאָהל אריין אין א טראָפּען פליסיגקייט קען מען זעהן נאָך מעהר וויא ש'י עולמות.

מען נעהמט א ריינע גלאָז, מען שיט אָן שטיקלעך אויסגעטריקענטע היי, ביז דיא גלאָז איז האלב פול, מען דערגיסט וואסער ביז פול. דיא וואסער איז ריין און קלאָהר, מען שטעלט דיא גלאָז אוועק אָבגעדעקטערהייד, אין א ריינעם פּלאַץ. אין א טאָג 2 ארום זעהט מען אז דיא וואסער איז אביסעל ברוין געוואָרען, נאָך אין א פּאָר טעג ארום איז דיא וואסער געוואָרען זעהר געדיכט און זייער מוטנע. וואָס איז פאָרגעקומען? האָט דיא וואסער ארויסגענומען דעם פארב פון דיא היי? מען קען ארויסוואשען דעם פארב פון בלעטלעך אָדער פון דער שעהנער ראָזע, אָבער דיא פליסיגקייט בלייבט קלאָהר ניט מוטנע, ניט געדיכט, וויא דאָ. טו וואָס זשע איז פאָרט געשעהן?

מען נעהמט א טראָפּען אָט פון אזעלכע היי־וואסער, און מען טהוט עס ארויף אויף א דין גלעזעל און מען בעטראכט עס מיט א מיקראָסקאָפּ וואָס פערגרעסערט כאָטש 200 מאָהל וואָס זעהט מען?

ווען א מענש גיט דאָס ערשטע מאָל אין זיין לעבען א קוק אויף אזא מין טראָפּען היי־וואסער, פיהלט ער אָפט א שווינדלען אין דיא אויגען. ער זעהט א לויפעניש, היילענים, רייסעניש, בייסעניש, רעכטס, לינקס, ארויף און ארָאָפּ איילט עס, פליסט און שטראָמט אזוי וויא אויף א יאָהר־מארק.

אז דאָס אויג געוויינט זיך צום קאָך און מען נעהמט בעטראכטען איינצעלהייטען, זעהט מען, קליינינטשקע פישעלעך, שלענגעלעך, חיה'לעך וויא פּאסיקלעך, וויא רעדעלעך, אנדערע גאָר וויא פינטעלעך, האלטען אין איין שווימען און לויפען אין אלע ריכטונגען, זיי יאָגען זיך איינס נאָך'ן צווייטען. דאָ האָבען 2 זיך אָנגעכאפּט אָן איין שטיקעלע היי און רייסען עס איינע פון צווייטען; דארטען שווימען זיך א פּאָר פּאמעלעך אזוי וויא זיי וואָלטען זיך שפיעלען, און דארטען אין ווינקעל האָט זיך איין גרויסער פישעלע גאָר אָבגעשטעלט אין מיטען געלאוף: וואָס דארף זיא געהן זוכען חיונה, זיא טהוט בע־

*) דער פּעראינטערעסירטער לעזער קען געפינען דערפון פיעל אינטערעסאנטעס אין „צוקונפט", זייטע 78, 1904, אויך אין „צוקונפט", זייטע 74, 1905.

סער, מיט איהרע הונדערטער פלוס־פעדערלעך רודערט זיא דיא וואסער מיט כח; דיא וואסער שטראָמט אַנטקעגען איהר און מיט דיא וואסער, שטראָמט אויך אלץ וואָס שווימט אין וואסער, און אונזער פישעלע האלט אָפען דיא מויל און קלייבט אויס וואָס איהר געפעלט, מאכט א ברכה און עסט זיך געזונדערהייט.

און איהר קענט שטונדען־ווייז זיצען און בעטראכטען דיא מאָדנע היח'לעך, מיט זייערע הויות, מיט זייערע מנהגים, מיט זייערע ליידען און פריידען, און ניט פיהלען לאַנגווייליג.

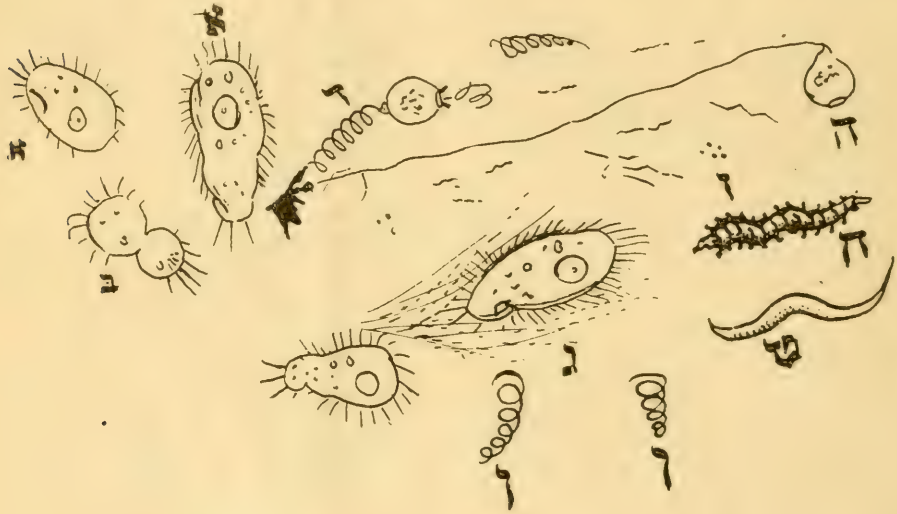

פיג. 1.

פיג. 1 איז א שוואכע פראָבע אויפצוצייכנען וואָס מען קען זעהן אין א ווינקעלע פון א טראָפען היי־וואסער אונטערן מיקראָסקאָפּ.

(א) שטעלט פאָר איינע פון דיא גרעסטע היות וואָס מען זעהט אונטערן מיקראָסקאָפּ, מען רופט איהר, „פאראמיזיום", זיא זעהט אויס וויא אן איי, אין אונזער היי־וואסער לויפען זיי ארום וויא דיא שדים, רעכטס, לינקס, ארויף און אראָפּ, ביים שמאָלערן ברעג פון קערפער האָט ער א קנייטש, וועלכער זעהט אויס וויא מויל און אין וועלכער ער נעהמט אריין זיין שפייז. פון זיין „הויט" ארום און ארום שטעהען ארויס טויזענדער קליינינקע, דינינקע שטעקעלעך, אזוי ווי דיא נאָדלען פון א יאָזש (פאָרקופאין), מעהר ניט אונזער פאראמיזיאום האלט שטענדיג אין שיפען זיך, רודערנדיג אָט דיא שטעקעלעך וויא א פיש שווימט מיט זיינע פלוספעדערן; (ג) איז דער זעלבער פאראמיזיום, צו ער איז פערמאטערט געוואָרען שווימענדיג, צו גלאט פון לאַנגווייליג, נור ער האָט זיך פלוצלונג אָבגעשטעלט, אָבער ער איז דאָך הונגעריג און מוזונות לעבען מויל איז ניטאָ, וואָס זשע טהוט אונזער „פאראמיזיאום"? ער שטעהט טאקע אויף אן אָרט, אָבער ער האלט אין איין רודערן מיט זיינע „פלוס־פעדערן" מיט אלע כוחות. וואָס זשע קומט דערפון ארויס? ער מאכט א שטארקען שטראָם פון וואסער אַנטקעגען זיך, די וואסער שטראָמט איהם אַנטקעגען און מיט דיא וואסער, אלע היח'לעך און אלע שטיקעלעך היי וואָס איז אין דיא וואסער. אונזער „פאראמיזיאום" דארף נור האלטען אָפען דיא מויל און זיינע אָפפער פליהען איהם שוין אריין, וויא געבראָטענע קאטשקעס, אין מויל אריין. פיעלייכט איז מיין צייכנונג ניט קלאָהר גענוג, בעט איך אייך 1000 מחילות אָבער דאָס איז וואָס איך האָב געוואָלט צייכענען.

(ב) ווייזט וויא א „פאראמיזיאום" געהט צו קינד, אָט דיא קליינינטשקע היח'לעך, דיא ערשטע היות (און אזוי רופט מען זיי טאקע: פראָטאָזאָא — דיא ערשטע היות) זיי דארפען זעהר זעלטען האָבען א געשלעכטליכען פערקעהר מקיים צו זיין דיא מצוה פון פרו ורביו; ביי זיי געהט עס פראָסטער: דיא מאמע — און יעדער איינער איז ביי זיי א מאמע — דיא מאמע צוברעכט זיך פאמעלענקע אויף 2 טהיילען און ווען דיא צוויי טהיילען זיך אָפּ אין גאנצען איינע פון צווייטען, לאָזט זיך אויס אז יעדער טהייל אין ניט א האלבער פאראמיזיאום נור אין א פאָר מינוטען וואקסט ער זיך אויס און ווערט א גאנצער בעל הבית פאר זיך אליין און אין א

האַלבע שעה צו אין אַ שעה אַרום אַז ער וואַקסט אויס, און ווערט אַ שטאַרקער פאַרשוין, טהוט ער דאָס זעלבע וואָס זיין מאַמע האָט געטהאָן, ד. ה. ער געהט אויף צו קינד, ער צוטהיילט זיך אויף צוויי טהיילען און יעדער טהייל בלייבט אַ זעלבסטשטענדיגער, לעבעדיגער נפש, און דיא גאַנצע צייט פון צוטהיילען זיך, לויפט די חיה'לע אַרום, עסט און שיפעלט זיך אַזוי וויא אַלע מאָל, הפנים זיי האַלטען ניט פון „בעצון תלדי בנים".

(ד) און (ה) איז אַן אַנדער מין חיה'לע. זיא היינגט אויף אַ לאַנגען פאַדים, מיט וועלכען זיא האַלט זיך צו צו אַ שטיקעלע גראָז, אַזוי וויא מיט אַ האַנד. זיא ציהט אויס דיא האַנד לאַנג, לאַנג און זוכט פרנסה (ה) אַז זיא געפינט וואָס, אָדער זיא דערזעהט אַ שונא, ציהט זיא דעם פאָדים פלוצלונג צוזאַמען אַזוי וויא אַ שפרונדזינע און דאָס דערלאַנגט איהר אַ שלעפּ כהרף עין צוריק צו איהר שטיקעלע גראָז, וואָס אין איהרע אויגען מוז עס אויסזעהען וויא אַ פעלזען;

(ו) זיינען דיזינקע חיה'לעך, זעהען אויס וויא דאָס דינסטע האָר, צוזאַמען געדרעהט וויא אַ שרויף און פליהען אַרום וויא דיא רוחות, זיך דרעהענדיג וויא אַ גווינט אין וואַסער.

(ח) איז אַ גרעסערע חיה, בעוועגט זיך מיט דיזעלביגע מינות וויא אַ וואָרים.

(ט) זעהט אויס אַקוראַט וויא אַ שלענגעלע ווען איהר זעהט איהם זיך דרעהענדיג דוכט זיך אייך אַז איהר וואָלט איהם אַ כאַפּ געטהאָן מיט דיא פינגער, איהר נעהמט אַרויס דאָס גלעזעל פון מיקראָסקאָפּ, איהר שטריינגט אָן דיא אויגען וויפיעל איהר ווילט, ניטאָ קיין שלענגעלע, איהר טהוט עס ווידער אַרונטער אונטערן מיקראָסקאָפּ, אהא, דער חתן בראשית איז דאָ מיט דיא ביינער און דרעהט זיך און קרימט זיך און יאָגט זיך נאָך אַן איבערבייסען.

(ז) זיינען גאַנץ קליינטשינקע חיה'לעך, וואָס מען קען קוים זעהן מיט דיא שטאַרקערע גלעזער פון מיקראָסקאָפּ. מען רופט זיי באַקטעריען (ווייל זיי זעהן אויס וויא שטעקעלעך) און דיא קליידעכדיגע וואָס זעהען אויס וויא ניסעלעך האָט מען אַ נאַמען געגעבען קאָקום (אַ יאַגדע), נור פון דיא חיות וועלען מיר ריידען שפּעטער.

אויב אַנשטאַט היי וועלען מיר נוצען פעפער, אָדער בלעטער, אָדער טרויבען, אָדער וועלכע עס איז טויטע פלאַנצונג, וועלען מיר קריגען דעם זעלבען סך הכל, מעהר ניט, ניט אַלע מינים חיות וואָס איהר קענט געפינען אין איין פלאַנצונג, קענט איהר געפינען אין דער אַנדערער און פערקעהרט.

נו, וואָס פּאַסירט אַז דאָס וואַסער טריקענט אויס? שטאַרבען זיי אויס די אַלע שבטים, פעלקער און אומות וואָס מיר האָבען געהאָדעוועט אין אונזער גלאָז היי־וואַסער?

אָהן וואַסער קענען זיי זיך ניט בעוועגען, און קענען אויך ניט געהן זוכען דיא אכילה, וואָלטען זיי אין פלוג מוזען שטאַרבען אויב דיא נאַטור וואָלט זיי ניט געגעבען אַ מיטעל אַרייבער צו קומען דיא שלעכטע צייטען. ווען איהר קוקט אויף אַזאַ „פאַראַמיזיאום", „ווערעמעל", אָדער „שלענגעלע", און אין דערזעלבער צייט טריקענט איהר אויס פאַמעלינקעס דעם טראָפּען וואַסער, זעהט איהר אַז וויא נור דאָס טריקעניש קומט צו צום בעשעפענים, דרעהט עס זיך צוזאַמען וויא אַ קנויל און בלייבט ליגען וויא אַ טויטער, וויא אַ נוס, אַזוי קען ער אָפּליגען ניט עסענדיג און אָהן בעוועגונג וויא אַ בער אין זיין הייל, אַזוי ליגט דאָס חיה'לע אַ טאָג, אַ מאָנאַט אָדער אַ יאָהר, קומען אָבער ווידער אָן גוטע צייטען, ד. ה. נאַסקייט, ביסלעכווייז דערפיהלט עס אונזער פערשלאָפענע בריה, וויקעלט זיך פאַנאַנדער, גלייכט אויס דיא גליעדער און גיט זיך ווידער אַ לאָז איבער זיין וועלט צו זוכען וואָס צו קייען.

וואָס זשע האָבען מיר געלערנט?

אויף אַלע פלאַנצונגען געפינען זיך דיא אייעלעך פון טויזענדער פערשיעדענע שבטים פון קליינטשינקע מיקראָסקאָפּישע חיה'לעך, וויא נור דיא פלאַנצונג שטאַרבט, אויב עס איז דאָ דערביי נאַסקייט, וואַקסען דיזע אייעלעך אויף און ווערען דערוואַקסענע חיה'לעך; זיי מעהרען זיך זעהר שנעל און זיי נעהרען זיך מיט דיא טויטע פלאַנצונגען.

פאַרבייגעהענדיג וויל איך דערמאָנען, אַז עס זיינען דאָ אַזעלכע חיה'לעך וועלכע קענען אונטער בעוואוסטע אומשטענדען אנפאַלען אויף אַ לעבעדיגע פלאַנצונג אויך, דאַמאַלס ווערט דער עפּעל, דער וויינטרויב אָדער דער קאָרן טאַקע קראַנק און קען אַמאָהל טאַקע אַוועקשטאַרבען אויך, אָבער דאָס איז ווידער אַן אַנדער סדרה.

אָבער וואָס האָט דאָס אַלעס צו טהאָן מיט אויסצעהרונג? וויל דער לעזער פרעגען.

ציהט זשע מיר, ליעבער לעזער אויף נאָך אַ ווייליינקע, און איך האָף אַז מיר וועלען בעזרת השם קומען צום סאַמע פּונקט וואָס מיר זוכען.

לאָמיר איצטער נעהמען צוויי ריינע גלעזער, זיי אָנפילען מיט וואַסער פון דער זעלבער היידע; איין גלאָז וועלען מיר אַריינשטעלען אין קאַמאָד און פערשליסען, און דיא צווייטע גלאָז אַוועקשטעלען אויפן קאַמאָד ווען דיא בעל־הבית'טע קעהרט דיא פּאָדלאָגע; אַ פּאָר שעה

שפּעטער נעהמט דיא צווייטע גלאָז און שטעלט איהר אוועק מיט דער ערשטער, נעהמט ארויס דיא גלעזער אין 3 — 4 טעג ארום, נעהמט א טראָפּען פון יעדען גלאָז אונטער מיקראָסקאָפּ, אין דער ערשטער וועט איהר פיעלייכט גאָר קיין לעבעדיגע וועזען ניט געפינען, אָדער זעהר ווייניג, דיא צווייטע גלאָז וועט זיין פול מיט לעבעדיגע היה'לעך פון דעם סאָרט (ז) ד. ה. באַצילען (אַן אַנדער נאַמען פאַר חיות וואָס זעהן אוים וויא קליינע שטעקעלעך) און קאָקוס, ד. ה. חיות וואָס זעהען אוים רונד וויא יאַגדעס.

וואָס איז דער חלוק צווישען דיא צוויי גלעזער?

איין גלאָז האָט איהר געהאַלטען אין קאַמאָד וואו קיין שטויב איז דאָרטען ניטאָ, דיא צווייטע האָט איהר געהאַלטען אויפן קאַמאָד אָבגעדעקט ווען דיא בעל הבית'טע האָט געמאַכט א שטויב קעהרענדיג דיא הויז.

מה קה משמה לן? וואָס זשע ווייזט עס אונז? אז אין דיא שטויב פון שטוב געפינען זיך אייעלעך, וועלכע ווען זיי פאַלען אריין אין וואַסער וואַקסען זיי אוים און ווערן באַצילען און באַקטעריען.

מיר האָבען געזעהען אז ניט אין אַלע פאַלאַנצונגען וואַקסען דיזעלבע מיקראָסקאָפּישע חיות. דאָס מיינט אז איין חיה געפינט איהרע מזונות אין פעפער וואַסער, און אז זיא פאַלט דאָרטען אריין איז איהר א גן עדן, און פערקעהרט אין היי־וואַסער בלייבט זיא נעביך הונגעריג, און פערקעהרט, איינע האָט העלטער היי־וואַסער ווי א לאָקשענעם קוגעל, און אין פעפער וואַסער האָט זיא גרויסע דחקות, היינט פערשטעהט זיך אז סתם אין וואַסער טשוכענען זיך דיא היה'לעך טאַקע אָפּ פון זייער שלאָף און שווימען ארום דיא ערשטע צייט לוסטיג, נאָר קיין גרויסע גליקען קענען זיי לאַנג דאָרטען ניט מאַכען.

זיינען דיא געהערנטע געפאַלען אויף א פאַלאַן. דורך פערשיעדענע קונציגע כעמישע פּראָבעס האָבען זיי אויסגעוואויגען און אויסגעמאָסטען דיא אַלע מאַטעריאַלען פון וועלכע דער קערפּער פון דיא באַצילען איז געבויט, און האָבען צוזאַמענגעשטעלט א רעצעפּט וועלכער דארף אין זיך ענטהאַלטען אַלע מאַטעריאַלען, וועלכע עס איז נויטיג צו בויען זייער גוף און דיא ריכטיגע פּראָפּאָרציעס אַלעס צוגעמאָסטען און צוגעוואויגען, און זיי האָבען געוואָלט א צוקאַוועס, צוקוקען וואָס וועט זיין אז מען וועט אין א גלאָז מיט אזא מין רפואה אריינטהאָן אביסעלע שטויב, צו וועלען טאַקע וואַקסען באַקטעריען שנעלער וויא אין פּראָסטע וואַסער, צי ניט.

כך הוה! מען האָט גענומען א גלאָז אָנגעגאָסען מיט דעם דאָזיגען וואַסערל און אריינגעטהאָן א קליין ביסעלע שטויב און אין א גאַנץ קורצע צייט איז דיא גלאָז פול געוואָרען מיט באַצילען.

אין א שטאָדט וויא נויאָרק, קענט איהר בעשטעלען אזא רעצעפּט ביים בעסטען און ריינסטען אפּטייקער און וויא פאָרזיכטיג איהר וועט ניט זיין און וויא שנעל איהר וועט ניט צומאַכען דיא פלאַש, וועט איהר דאָך זיך באַלד ארומזעהען אז אין אייער וואַסערל וואַקסען באַצילען.

(אויב איהר זייט צוקאַווע צו וויסען אזא רעצעפּט טאָ טוט א קוק אין האָקסילס ספר „אַנאַטאַמי אָוו די אינווערטיבריים" ד. ה. דער קערפּערגעבוי פון דיא חיות וואָס האָבען ניט קיין חוט השדרה) זייטע 13.

וואָס לאָזט מיר דער פּסוק הערען?

אז אין דיא לופט אין גרויסע שטעט איז אימער דאָ מעהר אָדער ווענינער שטויב, אז אין דעם שטויב זיינען שטענדיג דאָ אייעלעך. און אז מען זאָל זיי נאָר געבען א גוטען באָדען, קענען דיא דאָזיגע אייעלעך אַלע מאָל אויסוואַקסען און ווערען באַצילען און באַקטעריען.

איצט קומט זייער א וויכטיגע פראַגע: פון וואָס פאַר א פּרנסה לעבען זיי, אָט דיא באַצילען און באַקטערען? מיר האָבען געזעהען, אז פאַראַמיזאַם, און נאָך אזעלכע לעבען פון געשטאָרבענע גראָז און בוימער; מיר האָבען זיך אָנגעשטויסען אָן תיהלעך וואָס פּרובירען אויך עסען לעבעדיגע בוימער און פּרוכטען, און דיא דאָזיגע בוימער און פּרוכטען ווערען טאַקע ניט דאָגעדאַכט, קראַנק דערפון; פון וואָס זשע לעבען דיא באַצילען און באַקטעריען?

געלערנטע האָבען אריינגעקוקט אין דיא דאָזיגע שאַלה מיט גרויס התמדה, און איבערגעלערנט און איבער געפּרובירט הונדערטער און טויזענדער מאָל, און עס איז בעוויעזען געוואָרען קלאָר וויא דער טאָג, אז זעהר פיעל שבטים פון באַצילוס און קאָקוס, קענען ניט לעבען אין קענען זיך ניט מפּרנס זיין סיידען פון פלייש און בלוט; אַנדערע פון דיא פלייש און בלוט פון פיער פיסיגע חיות, אַנדערע דוקא פון מענשען; און וויעדער אַנדערע מאַכען ניט קיין חילוק, זיי איז גוט סיי דיא בלוט פון א מענשען, סיי דיא בלוט פון אַנאַנדער חיה; און טאַקי וויא דיא חיות וואָס עסען פלאַנצונגען, האָט א יעדער האָלט אַנאַנדער מין קרייטעכיז, אזוי טאַקי האָבען האָלט דיא ראַזבאָיניקעס, דיא באַצילען און באַקטעריען, יעדער מין אַנאַנדער חלק קערפּער; אַנדערע, אז זיי קלייבען זיך אריין אין מענשענס

קערפּער בעזעצען זיי זיך אין האלדז, אנדערע אין דיא לונגען, אנדערע גאָר אין דיא בלוט, און הויבען אָן צו פערצעהרען יעדער דעם אָרט וואָס ער האָט זיך בעזעצט; און אַ חוץ דעם, ווייל עס לעבט און גיט אָב פון זיין קערפּער פארשיעדענע מאַטעריאַלען, וואָס זיינען שעד־ליך פאר'ן מענשען — פאר'סם'ט עס נאָך פאר אַ צוגאָב, דיא בלוט פון דעם מענשען אָדער פון דער חיה אין וועמעס קערפּער זיי האָבען זיך בעזעטצט.

און יעדער איינצעלנער פון דיא שבטים, — אָט פון דיא דאָזיגע באַצילען, געווענט נאָך דעם אין וואָס פאר אַ טהייל קערפּער זיי בעזעצען זיך און אויף וואָס פאר אַן אופן זיי סס'ען דעם קערפּער, ברייגגען זיי אריין אין קערפּער אַ בע־זונדערע קראַנקהייט יעדער איינער למינהו.

און ווייל אָט דיא באַצילען, ניט נאָר זיי מאַכען קראַנק דעם מענשען, נאָר זיי פארמערען זיך אויך אין קערפּער מיט געוואַלטיגער שנע־ליגקייט, און זיינען פול אויך ארום דעם מענ־שענס קערפּער, זיין בלוט און זיין שוויים און זיין שפּייעכץ א. ז. וו. דערגרייכען דיא באַ־צילען אויך דיא אַלע מענשען וואָס קומען נאָהענט צו דעם קראַנקען, און אויב זיי געפינען אַ גוטען פעלד, פערפלאַנצען זיי זיך אין דיא אַנדערע מענשען אויך, און פארשפּרייטען דיא קראַנק־הייט פון איינעם צום צווייטען.

דיא אַלע באַצילען, באַקטאַריען א. ז. וו. וואָס קענען זיך מפּרנס זיין ניט פון קרייטעכצען נאייערט פון בלוט און פלייש פון לעבעדיגע מענ־שען רופט מען פּאַטאָגענישע ד. ה. אַזעלכע וואָס ברייגגען אריין אַ קראַנקהייט וואו נאָר זיי קענען זיך בעזעצען.

אַלע קראַנקהייטען וואָס קומען אַ מענשען פון דעם וואָס אין זיין קערפּער האָבען זיך בע־זעצט פאַטאָגענישע חיה'לעך, רופט מען אַנ־שטעקענדע קראַנקהייטען, ווייל דיא דאָזיגע חיה'לעך פיללען אָן דעם קראַנקען מענשענס קערפּער און פיללען צו אַ געוויסער מדרגה אָן דיא לופט ארום דעם קראַנקען, על כן קענען זיי לייכט זיך אויך בעזעצען אין יעדען מענשען וואָס קומט צו נאָהענט צום קראַנקען און אַזוי פערשפּרייטען דיא קראַנקהייט פון געזונדען מענ־שען צום קראַנקען מענשען.

דר. מ. גירזשדאַנסקי.

אדאם סמיט און זיין לעהרע

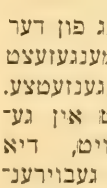

יא גאַנצע ענטשטעהונג פון דער וועלט איז צוזאַמענגעזעצט פון סתירות, פון געגענזעטצע. דאָס לעבען שטעהט אין גע־גענזאַטץ צום טויט, דיא שטערבליכקייט צום געבוירענ־שאַפט, א. ז. וו. און מערקווירדיג איז דאָס, וואָס דיעזע סתירות ענטוויקלען זיך איינע פון דער אַנדערער. דיא צווייטע איז אַ פּועל יוצא, אַ רעזולטאַט פון דער ערשטער. ווען דאָס לע־בען הערגרייכט דיא העכסטע שטופע, הויבט עס אָן צו געהן צוריק, עס פאַנגען שוין אָן צו זיין קענטיג דיא סמנים פון דעם לעבענ'ס גרעסטען פיינד — פון זיין וויעדערשפּרוך — פון'ם טויט.

דער טויט האָט שוין אין גאַנצען בעזיעגט דאָס לעבען — פאַנגט זיך אָן אויף דאָס נייע צו בילדען אַ לעבען — דיא סתירה, דער וויע־דערשפּרוך פון'ם טויט. דיא אַלע עלעמענטען, פון וועלכע דיא בעשעפענים אָדער פלאַנצע איז געווען צוזאַמענגעזעצט, ווערען וויעדער פער־איינט און בילדען נייע אָרגאַניזמען — נייע לעבענס.

דיא ענטוויקלונג פון געזעלשאַפטליכען לעבען בעשטעהט אויך פון סתירות, פון רעאַק־ציאָנען הייסט עס. דיא געגענווערטיגע פּעריאָ־דע איז סותר די פערגאַנגענע. די צוקינפטיגע פּעריאָדע ווידער וועט שטעהן אין פולען ווידער־שפּרוך צו דער געגענווערטיגער. און כאַראַקטע־ריסטיש איז דאָס, וואָס דיא דריטע פּעריאָדע קעהרט זיך ווידער צוריק צו דער ערשטער ניט אין גאַנצען געוועהנליך. דען אויב אַזוי וואָל־טען מיר זיך ניט ענטוויקעלט, ניט געגאַנגען ווייטער, נור מיר וואָלטען זיך ארומגעדרעהט אויף איין אָרט. דיא דריטע פּעריאָדע, קען מען זאָגען, בילדעט זיך פון דיא ערשטע צוויי. דאָס איז אַ פּשרה צווישען דיא פערגאַנגענע צוויי סתירות. דיא דריטע פּעריאָדע ירשה'ט דיא גו־טע אייגענשאַפטען פון דיא ערשטע און פון דיא צווייטע און דעריבער איז זיא פאָלקאָמענער ענטוויקעלטער.

דיעזען סדר פון ענטוויקלונג האָט צום ערשטען געוויעזען דער בעריהמטער פילאָזאָף

העגעל. און ער טראָגט דעם נאָמען אין דער פילאָזאָפיע העגעל'ס דיאַלעקטיק. די דיאַלעקטישע ענטוויקלונג האָט ניט קיין סוף. אַלעס געפינט זיך אין שטענדיגער אונאויפהערליכער בעוועגונג. אַלעס וואָס ענטשטעהט געהט אונטער און אַלעס וואָס געהט אונטער ענטשטעהן אין אַ נייער פאָרמע אין אַ נייער מעהר ענטוויקעלטער געשטאַלט.

מיר האָבען שוין געזעהען אין פאָריגען קאַפּיטעל, אַז דיא פיזיאָקראַטישע לעהרע איז געווען דער פאָלקאָמענער געגענזאַטץ, דיא עכטע סתירה פון מערקאַנטיליזמוס. אַלץ וואָס דיא מערקאַנטיליסטען האָבען געבויט, האָבען דיא פיזיאָקראַטען געוואָלט חרוב מאַכען. וואָס דער מערקאַנטיליזמוס האָט געהאַלטען פיר זעהער וויכטיג, פאַר אַ עיקר (דיא ענטוויקלונג פון אינדוסטריע און האַנדעל) האָבען דיא פיזיאָקראַטען געהאַלטען פאַר אַ טפל. דער טפל ביי דיא מערקאַנטיליסטען וויעדער (לאַנדווירטשאַפט) האָבען דיא פיזיאָקראַטען ארויפגעהויבען פאַר'ן ערשטען עיקר א. ז. וו. לויט דיא דיאַלעקטישע ענטוויקלונג האָט די אויפפאַסונג, וואָס האָט געירשה'ט דיא פיזיאָקראַטישע לעהרע, בעדאַרפט בילדען אַ העכערע ענטוויקלונגסשטופע אין דער עקאָנאָמישער וויסענשאַפט, — אַזאַ מעהר ענטוויקעלטער אויפפאַסונג איז טאַקע געווען דיא לעהרע פון בעריהמטען שאָטלענדישען פילאָזאָף און געלעהרטען אדאם סמיטה.

ענדע פון 18טען יאָהרהונדערט האָט זיך אָנגעהויבען אין ענגלאַנד אַ נייע פּעריאָדע אין ענטוויקלונג פון קאַפּיטאַליזמוס. דיעזע נייע פּעריאָדע איז ארויסגערופען געוואָרען דורך די פיעלע פערבעסערונגען, וואָס איז געמאַכט געוואָרען אין דער טעכניק. אין יאָהר 1764 האָט

אדאם סמיטה.

וואַטש ערפונדען דיא ערשטע דאַמפּף מאַשינע. עטוואָס שפּעטער האָט ארקראַיט ענטדעקט די ערשטע וועבערמאַשינע. ביז יענער צייט האָט מען געוועבט מיט איינפאַכע וועבערשטוהלען.

אין יאָהר 1785 האָט מען שוין וואַטש דאַמפּף מאַשינע אָנגעפאַנגען צו פערוועגדען אין דיא וועבערייען, וואו מען האָט געאַרבייט מיט אַרקראַיטס מאַשינעס. דיא הויכענטוויקעלטע מאַשינען האָבען געמאַכט אַ גאַנצען איבערקעהרעניש אין עקאָנאָמישען לעבען פון ענגלאַנד. דער קאַפּיטאַליזמוס האָט זיך ריעזיג שנעל אָנגעפאַנגען צו ענטוויקלען. יעדער אונטערנעהמער האָט

געזוכט איינצופיהרען דיא נייע מאשינען כדי אויסצוהאלטען דיא קאָנקורענץ און צו האָבען דיא מאכט אויפ'ן וועלט מארק. דיא גרויסע אינדוסטריעלע זיינען געוואָרען דער בעדייטענ־דעסטער קלאַס אין דער געזעלשאפט. אָבער זיי־ערע אינטערעסען האָבען זייער פיעל געליטען פון דיא מערקאַנטיליסטישע בעגרענצונגען, וואָס האָבען נאָך ניט קוקענדיג אויף דיא פי־זיאָקראַטישע לעהרע, זעהר געהערשט אין דער געזעלשאפט. עס איז דעראיבער קיין וואונדער ניט, אז דיא בעפרייאונגס־בעוועגונג, וואָס דיא פיזיאָקראַטען האָבען אָנגעהויבען צו פיהרען אין פראַנקרייך, האָט זיך אויסגעבילדעט אין אַ סך אַ גרעסערע סיסטעמאַטישע מאכט אין ענגלאַנד, וואו די אינדוסטריע איז געווען אַ סך שטאַר־קער, איידער אין דיא איבעריגע לענדער. אין ענגלאַנד האָט מען מעהר, וויא אומעטום גע־פיהלט דעם שווערען לאַסט פון מערקאַנטיליז־מוס. דיא אַלטע ווירטשאַפטליכע גרענצען זיי־נען געוואָרען אונגעהייער ענג. דער געדאַנק האָט געזוכט אַ נייעם אויסגאַנג, אַ נייע וויסענ־שאַפטליכע סיסטעם, וואָס זאָל זיין צוגעפּאַסט צו דיא אינטערעסען און בעדירפניסען פון'ם גרויסען קאַפּיטאַל .און דיזע אויפגאַבע האָט ערפילט אדאם סמיטה.

אדאם סמיטה איז געבוירען געוואָרען אין יאָהר 1723 אין אַ קליינע שאָטלענדישע שטעדטעל קירקאַלדי, ניט ווייט פון עדענבורג. זיין פאָטער האָט ער ניט געקענט, ער איז גע־שטאָרבען ווען דיא מוטער איז נאָך געווען מיט איהם שוואַנגער. ביז 14 יאָהר האָט סמיטה זיך געהאָדעוועט אין דער היים אונטער דער אויפ־זיכט פון זיין מוטער, מיט וועלכער ער האָט זיך ניט געשיידט ביז אין טויפען עלטער. דיא מוטער האָט געשפּיעלט אַ אונגעהייערע גרויסע ראָלע אין סמיט'ס לעבען. שטענדיג מיט זיין מוטער צוזאַמען אונטער איהר ווירקונג, האָט סמיט פון איהר געירשה'ט אַלע ווייכע פרויען מעלות. דער גרויסער עקאָנאָמיסט, וועלכער האָט זיך בעשעפטיגט מיט דיא ערשיינונגען, וואָס קומען פאָר אין דער קאַלטער און טרוקע־נער מלוכה פון קאַפּיטאַל, וואו עס בלאָזט דער אייז קאַלטער טרוקענער און אייביגער חשבון אין שפּאַרזאַמקייט, וואו עס הערט זיך דער ניט עסטעטישער קלונג פון דיא מטבעות — דיזער עקאָנאָמיסט איז בטבע געווען אַ בעל דמיון, אַ איינזאַמער מענש מיט אַ ווייכע עדלע פרויען־נשמה. ער האָט געלעבט אָבגעזונדערט פון דער ארומיגער וועלט, אין אַ פערוואָרפענעם ווינקעל און האָט זיך רוהיג בעשעפטיגט מיט זיינע שווערע וויסענשאַפטליכע אויפגאַבען. דעם טאַ־ראַם, דעם „הוהא" פון'ם גרויס שטעדטישען לעבען האָט סמיט ניט פערטראָגען. זיין אידעאַל איז געווען — דאָס שטילע דאָרפישע לעבען. אין קיין צווייג פון דער וויסענשאפט געפינען מיר ניט אַזוי פיעל מענשען מיט אַזאַ גרויסע שאַפונגס־קראַפט, מיט אַזאַ ברייטע אונבע־גרענצטע פאַנטאַזיע, וויא צווישען דיא עקאָ־נאָמיסטען, וועלכע בעשעפטיגען זיך דוקא מיט'ן איינפאַכען וואָבעדיגען לעבען. אין איי־נער פון אזעלכע אמת'ע פּאָעטען אין קעניגרייך פון געדאַנקען — זאָגט זיין ביאָגראַף — איז געווען אדאם סמיט. אדאם סמיט איז ניט געווען קיין קינסטלער אָבער יעדענפאַלס האָט ער ניט געקוקט אויף דיא וועלט מיט דיא אויי־גען פון אַ בערזען־שפּעקולאַנט."

14 יאָהר אַלט איז סמיט אָנגעקומען אין אוניווערזיטעט אין גלאַזגאָ, וואו עס האָבען בעזאָנדערס אויף איהם געווירקט דיא פאָרלע־זונגען איבער מאָראַל־פילאָזאָפיע. אין 3 יאָהר ארום, ווען ער האָט געענדיגט דעם קורס אין גלאַזגאָ, איז סמיט איבערגעגאַנגען אין אָקס־פאָרד, וואו ער האָט זיך גענומען שטודירען טעאָלאָגיע („אלהות", געטליכקייט), ווייל ער האָט געמיינט צו ווערען אַ גייסטליכער. שפּע־טער, ווען סמיט איז בעקאַנט געוואָרען מיט'ן בעריהמטען פילאָזאָף דוד יום און די איבריגע געלעהרטע פון דיזער פרייער ריכטונג, האָט זיך אָבגעזאָגט פון טעאָלאָגיע און האָט אָנגעפאַנ־גען ענערגיש צו לערנען מאָראַל און פּאָליטישע וויסענשאפטען. ענדיגענדיג דעם קורס אין אָקספאָרד, האָט זיך סמיט צוריקגעקעהרט אין זיין היימאַטה און האָט אָנגעפאַנגען צו פיהרען אַ גאַנצע רייהע עפענטליכע פאָרלעזונגען איבער ליטעראַטור. דיזע פאָרלעזונגען האָבען געהאַט אַזאַ ערפאָלג, דאָס אין יאָהר 1751 האָט גלאַז־גאָ'ער אוניווערזיטעט איהם איינגעלאַדען אלס פּראָפעסאָר פריהער איבער לאָגיק — שפּעטער אויף דעם שטול פון פילאָזאָפיע. 12 יאָהר איז סמיט דאָרט געווען פּראָפעסאָר. דאָס איז גע־ווען דיא וויכטיגסטע צייט אין זיין לעבען. אין דיזער צייט האָט ער אונערמיעדליך געאַרבייט איבער זיינע ווערקע. זיין ערשטע ארבייט — דיא טעאָריע פון מאָראַל, איז ערשיענען אין 1759. דיזעזעם ווערק האָט געמאַכט אַ אונגע־הייער גרויסען איינדרוק אין יענער צייט, עס איז געוואָרען אין דער וועלט זייער פּאָפּולער, מען האָט דאָס איבערזעצט אויף פיעלע אייראָ־פּעאישע שפּראַכען. אין יענער פּעריאָדע איז סמיט אויך נעהנטער בעקאַנט געוואָרען מיט אַ מאַן, וועלכער האָט געהאַט זעהר אַ גרויסע ווירקונג אויפ'ן יונגען פּראָפעסאָר, דיא בע־

ציהונגען צווישען יום׳ז און סמיט׳ז זיינען גע־
ווען אזוי, וויא צווישען א׳ לעהרער און זיין
ליעבסטען שילער, ניט קוקענדיג אויף דעם, וואס
אלס עקאָנאָמיסט איז סמיט געשטאנען אונ־
פערגלייכליך העכער פון יום׳ן. יום׳ס ווערק אי־
בער פאָליטישע עקאָנאָמיע זיינען שוין לאנג
פערגעסען און סמיט׳ס גלאנז און אויטאָריטעט
איז נאך ניט פערדונקעלט געווארען.

אין דער צייט, ווען סמיט האט געלעבט
אין דאָרף און געפיהרט א איינזאמען לעבען
און האט פון זיך גאָר ניט געלאָזט
הערען, שרייבט איהם איינמאָל יום אין א
פריינדליכען בריעף: „איך וויל וויסען, וואס
איהר האט געטהאָן דיא גאנצע צייט, איך בין
בעשלאָסען צו פאָרדערן א פאָלקאָמענעם דין
וחשבון פון דעם, וויא איהר האט זיך בענוצט
מיט אייער צייט און איינזאמקייט. איך בין
זיכער, אז איהר האט געמאכט זעהר פיעל
טעותים אין אייער דענקען, איבערהויפט אין
יענע פעלע, ווען איהר האט געהאט דאס אונ־
גליק ניט מסכים צו זיין מיט מיר.“ איינינע
יאָהר שפעטער שרייבט יום ווייטער: „איך
נעהם ניט אָן אייערע טענות אין פערטהיידיגונ־
גען, דאס איהר זיינט שוואך אין געזונד. איך
בעטראכט דאס נור פאר א אויסרייד, וועלכען
אייער פוילקייט און אייער תאוה צו איינזאמ־
קייט האבען אייך דיקטירט. אין אמת׳ן, מיין
ליעבער סמיט, ווען איהר וועט זיך אָבלאָזען און
אונטערגעבען זיך אזעלכע פערשיעדענע סאָר־
טען שוואכקייטען, וועט איהר ענדיגען דערמיט,
וואס איהר וועט אין גאנצען צורייסען דעם בונד
מיט דער מענשליכער געזעלשאפט, און דאס
וועט זיין א גרויסער אונגליק פאר ביידע צדדים.

אין דיעזע ברעף זעהט מען קלאָהר ארויס
דעם אונטערשיעד צווישען דיא ביידע כאראק־
טערען. יום איז געווען א ענערגישער אונער־
שראָקענער קעמפפער, א שטארקע נאטור, וועלכע
האט געקענט הערשען איבער אנדערע מענשען.
סמיט, אין געגענטהייל, איז געווען א ווייכער,
א אונענטשלאָסענער, א ציטערנדיגער. ער האט
ניט געהאט קיין העלדענמוטה פון דיא גרויסע
מענער. ער האט שטענדיג געצווייפעלט אין דער
פערווירקליכונג פון זיינע אייגענע איהם טהיי־
ערע אידעען.“ ער איז אָבער געווען א עדלע
נאטור. — זאגט דער דערמאָהנטער ביאָגראף
— דער מענשליכער גליק איז שטענדיג געווען
דער איינציגער לייכטענדער זייל, צו וועלכען
דער גרויסער עקאָנאָמיסט האט געשטרעבט און
געטרעטען זיין לעבענס וועג. ניט רוהם, ניט
כבוד, ניט דער חשק צו ווערען פאָפּולער, ניט
דאס וועלען אויסנעהמען ביי גרויסע און וויכ־
טיגע מענער, ניט דער קלאסען־עגאָאיזמוס —
קיין זאך האט ניט פערדונקעלט זיינע געדאנקען,
וועלכע זיינען שטענדיג געבליעבען ריין, אונ־
בעשמוצט, וויא א שטראָם קוואל וואסער. אלעס,
וואס ער האט גערעדט, האט ער גערעדט מיט
דער טיעפער איבערצייגונג, אז ער איז גערעכט.
ער האט ניט ערניעדריגט דיא וויסענשאפט,
זיא זאָל ווערען א דיענער ביי דיא הערשענדע
קלאסען, וויא עס האבען אָפט געטהאָן זיינע
אנהענגער און תלמידים. נאך די ערהאבענהייט,
קלאָהרהייט און הארמאָניע פון זיין גייסט דער־
מאָהנט סמיט דיא אלטע חכמים פון גריעכענ־
לאנד.“

נאך ווען סמיט האט געלערנט אין גלאז־
גאָ׳ער אוניווערזיטעט האט ער זיך אָנגעפאנגען
צו אינטערעסירען מיט דער גייסטיגער בעוועג־
גונג, וואס האט זיך בעוויעזען מיט אזא מעכ־
טיגע קראפט אין פראנקרייך און האט אויך גע־
פונען א אָבקלאנג אין ענגלאנד ענדע 18טען
יאָהרהונדערט. אלע גייסטיגע קרעפטען פון דער
געזעלשאפט האבען זיך געפונען אונטער דער
ווירקונג פון דער נייער פיזיאָקראטישער לעהרע.
אדאם סמיט האט זיך אָנגעהויבען צו קאָר־
רעספּאָנדירען מיט דיא וויכטיגסטע פאָרשטע־
הער פון דיעזער ריכטונג און האט שטארק נאָכ־
געשפּיערט דיא ענטוויקלונג פון דיעזער טהע־
אָריע. אין יאָהר 1763 האט איהם א פראנצויי־
זישער אריסטאָקראט איינגעלאדען צו זיך אלס
א לעהרער פאר זיינע קינדער. סמיט איז געווען
זעהר צופריעדען מיט׳ן גוטען צופאל, וועלכער
האט איהם געגעבען דיא מעגליכקייט אליין צו
זיין אין פאריז און פערזענליך בעקאנט צו ווע־
רען מיט קעגע, טאָגאָ און אנדערע פאָרשטע־
הער פון דיעזער לעהרע, צו וואס ער האט
שוין לאנג געשטרעבט. אין יאָהר 1766 האט
זיך אדאם סמיט אומגעקעהרט צוריק אין ענג־
לאנד, וואו ער האט פערבראכט 10 יאָהר אין
זיין געבורט־שטעדטיל קירקאלדי. דיעזע 10
יאָהר האט סמיט געלעבט אָבגעזונדערט פון דער
געזעלשאפט און אונאונטערבראָכען געאַרבייט
איבער זיין בעוואוסטען ווערק „דיא פעלקער־
רייכטהום“. אין 1776 איז דיעזעס ווערק ער־
שיענען. ביים ערשטען מאָל האט דאס ווערק
ניט געמאכט אזא גרויסען איינדרוק, וויא זיי־
נע פאָריגע ארבייטען. אָבער יום איז געווען
זעהר גערעכט, ווען ער האט בעהויפּטעט, אז
דער ערפאָלג פון „דיא פעלקער רייכטהום“ איז
ניט א אייגענבליקליכער נור א עביגער. שפעטער
מיט צוויי יאָהר האט סמיט בעקומען א שטעלע
אלס א אויבער בעאמטער איבער דיא צאָהל־
אמטען (א נאטשאלניק פון דיא טאמאזשניעם)

אין שאָטלאַנד. דיעזע שטעלע, וועלכע האָט פערזאָרגט דיא אַלטע יאָהרען פון געלעהרטען, האָט אַוועקגענומען זעהער פיעל צייט און אַדאַם סמיט האָט שוין ניט געהאַט דיא מעגליכקייט איבערצוגעבען זיך מיט אַזאַ חשק און התמדה צו זיינע וויסענשאַפטליכע פאָרשונגען. פון יאָהר 1778 ביז 1790 האָט ער זיך נור בעגנוגענט דערמיט, וואָס ער האָט זיך בעשעפטיגט מיט דיא צווייטע אויפלאַגע פון זיינע ווערקע. אַדאַם סמיט איז געשטאָרבען אין יאָהר 1790 ניט איבערלאָזענדיג נאָך זיך קיין פרוי און קיין קינדער.

.2

אַלס אַ פאָרשטעהער פון דער צייט, ווען גרויס־קאַפּיטאַל האָט זיך אָנגעהייבען צו ענטוויקלען און אַלס אַ תלמיד פון די פיזיאָקראַטען איז אַדאַם סמיט געווען דער שטאַרקסטער געגנער פון די אַפּטרופּסות און געגען דעם אריינמישען זיך פון דער רעגיערונג אין דיא פּריוואַטע־אינטערעסען. „יעדער אינדיווידואַל מוז זיין פריי אין זיינע האַנדלונגען" — אָט דאָס איז דער תוך פון אַדאַם סמיט'ס אנשויאונג. דיא פראַגע איז אָבער געווען: וויא באַלד אַז יעדער יחיד, אָדער אינדיווידואַל זאָל טהון, וואָס ער וויל און קיינעם ניט פרעגען — טאָ וויא וועט פעסטגעהאַלטען ווערען די אָרדנונג, ווי וועט בעשאַפען דיא האַרמאָניע אין דער געזעלשאַפט? דיא מערקאַנטיליסטען האָבען טאַקע דעריעבער געזאָגט, אַז מען טאָן ניט לאָזען יעדען פריי און פראַנק האַנדלען, עס קען ווערען אַ הפקר־וועלט, דיא רעגיערונג, דער בעל־הבית אין דער מדינה דאַרף אויפפּאַסען, דאָס יעדער יחיד זאָל טהון, וואָס און וויא מען הייסט איהם, אָבער ניט, ווי ער וויל — דאָס איז לויט די מערקאַנטיליסטען דער בעסטער מיטעל אָבצוהאַלטען דיא געזעלשאַפט פון אַ אַנאַרכיע, פון אַ מישמאַש. די פיזיאָקראַטען וויעדער האָבען אונז געלערנט, אַז דיא נאַטור אַליין וועט שוין דיא אָרדנונג פערשאַפען, ווייל אויך אין געזעלשאַפטליכען לעבען רעגיערען דיא זעלבע נאַטירליכע געזעצען, וויא אין דער אויסערליכער נאַטור. דיא מערקאַנטיליסטען צוזאַמען מיט די מיטעל־אַלטערדיגע פאַנאַטיקער האָבען געמיינט, אַז דער מענש איז בטבע שלעכט (עיר פּרא אדם יולד) און ווען דיא רעגיערונג זאָל ניט אויפפּאַסען אויף איהם, ניט איינהאַלטען, איהם ניט פערצוימען דורך פערשיעדענע געזעצען, וועט ער נור שאַדען ברייגנען דער געזעלשאַפט. דיא פיזיאָקראַטען, פערקעהרט, האָבען בעהויפּטעט, אַז דער מענש ווערט געבוירען אַ גוטער מיט גוטע מדות, און ווען מען זאָל דעם מענשען לאָזען זיך ענטוויקלען פריי, לויט זיינע נאַטירליכע אייגענשאַפטען, וועט זיין זעהר גוט פאַר'ן גאַנצען כלל. אַדאַם סמיט איז אָבער ניט געווען איינשטימיג מיט דיא ערשטע אַזוי אויך מיט דיא צווייטע, אָדער בעסער, ער האָט מסכים געווען אַביסעל מיט דיא ערשטע, אַביסעל מיט דיא צווייטע. „ניט דיא רעגיערונג, אויך ניט דיא גוטע מדות פון מענשען — בעהויפּטעט אַדאַם סמיט — קענען דיא האַרמאָניע אין דער געזעלשאַפט שאַפען." „דיא האַרמאָניע אין דער געזעלשאַפט ווערט בעשאַפען נור דורך דיא אונבעגרעניצטע פרייע אַרבייט פון יעדען יחיד בעזונדער". די בעוועגער, די טרייבקראַפט — איז דער קאַמפּף אום'ס דאַזיין, וואָס יעדער מענש פיהרט, אָדער, ווי אַדאַם סמיט אַליין רופט דאָס, — „דער פערזענליכער עגאָאיזמוס." יעדער מענש שטרעבט אויסצובעסערען זיין לאַגע. אין אַלע זיינע עסקים, וואָס דער מענש פיהרט, מאַטערט ער זיך צו האָבען וואָס מעהר נוטצען און פערוועגדען דערביי, וואָס וועניגער אַרבייט. לעבענדיג שטענדיג מיט אַזאַ רעכנונג, קלייבט דער מענש אויס אַזעלכע פּראָדוקציאָן'ס מיטלען, דורך וועלכע זיין אַרבייט און קאַפּיטאַל זאָל איהם געבען מעהר הכנסה. כל זמן דיזע פּראָדוקציאָן'ס מיטעל זיינען ניי, גוט און ברייגנען פרוכט, האַלט ער זיי, ווערען זיי אַלט, אָדער, ווען עס ווערען ענטדעקט נייע פּראָדוקציאָנו'ס־מיטעל, פון וועלכע מען קען מעהר נוטצען האָבען — פיהרט דער מענש איין דיא נייע אויסגעבעסערטע מיטלען און געצייג. אין מסחור האַנדעלט אויך דער מענש מיט אויסרעכנונג. דער מענש ווענדעט אָן אַלע מיטלען צו פערקויפען זיינע סחורות פאַר אַ גרעסערען מקח און, פערקעהרט, קויפען וואָס וועלוועלער. דיא אייגענע זאַך קומט פאָר צווישען אונטערנעהמער און אַרבייטער. דער אַרבייטער וויל בעקומען אַ בעסערן לוין פיר זיינע אַרבייטס־קראַפט און זוכט זיך אויס אַ ריינע אונטערנעהמער. די אונטערנעהמער, ווידער, סטאַרען זיך צו בעקומען וואָס מעהר אַרבייט'ס קראַפט פאַר אַ קליינעם לוין. מיט איין וואָרט, וואו מיר זאָלען זיך ניע ווענדען, וועלען מיר זעהען, דאָס אויב דער מענש האָט דיא פרייע־וואהל און איז ניט בעגרעניצט מיט פערשיעדענע געזעצען, וועט ער זיך שוין אַליין אויסקלייבען פאַר זיך דעם בעסטען און בעסטוועמסטען וועג אין לעבען. און וועבאַלד — מיינט ווייטער סמיט — אַז יעדער מענש, פאָלגענדיג זיינע פערזענליכע אייגענע אינטערעסען, געפינט דיא בעסטע בעקוועמליכסטע מיטלען, ווי צו פיהרען דעם קאַמפּף אום'ס דאַזיין — איז

שוין דאָס ממילא א גליק פאר׳ן גאנצען כלל. אונז קימערט ניט, אויב דער מענש, האנדלענ־דיג מיט א קלאָהרען רעכנונג, מיינט טאקי אין אמת׳ן דאָס לטובת הכלל. דער רעזולטאט איז אָבער, אז דורך דעם, וואָס דער מענש סטארעט זיך צו בעפריעדיגען זיינע אייגענע בעדירפני־סען מיט וויא מעגליך א קלענערע מאָס ארבייט, פיהרט ער איין נייע מאשינען, נייע אינסטרו־מענטען, זוכט אוים נייע מערק, וואו צו פער־ווענדען זיינע סחורות א. ז. וו. דיא איבעריגע אונטערנעהמער און סוחרים, אויב נור זיי ווילען ניט פאלען אלס קרבן פון דער קאָנקורענץ, זיי־נען געצוואונגען דאָס נאכצוטהון. און דערווייל קומט אוים, אז דיא גאנצע געזעלשאפט בעסערט אוים דיא מיטלען צום קאמפּף מיט דער נאטור, זיא פּראָגרעסירט. די קאָנקורענץ רעגולירט בעסער פאר׳ן געזעטץ־געבער דיא בעציע־הונגען צווישען מענשען און דער געזעל־שאפט. אלס א ביישפּיעל ברייגגט סמיט דיא צוטהיילונג דער ארבייט. אלעמען איז בעוואוסט — זאָגט סמיט — אז דיא צוטהיילונג פון דער ארבייט איז איינע פון דיא גרעסטע גליקען פאר דער געזעלשאפט, דען דורך דיא צוטהיילונג פון דער ארבייט שאפט דיא געזעלשאפט א סך מעהר סחורות, וויא פריהער. דיעזעלבע מאָס ארבייט איז איצט א סך מעהר פּראָדוקטיוו, ברייגגט מעהר איין. און דיעזע צוטהיילונג אין דער ארבייט איז פאָרגעקומען ניט דורך דעם, וואָס דיא רעגיערונג האָט זיך ארייגגעמישט, נור ווייל יעדער אונטערנעהמער איז נאָר זיך אויסען געווען, ער האָט געוואָלט נור זיך פערזאָרגען. ווען דער פאבריקאנט פיהרט איין א נייע מאשינע, האָט ער ניט אין זינען דיא געזעלשאפט, ער איז ניט אויסען דיא נוט־צען פון דער געזעלשאפט, ער האנדעלט דאָ עכט עגאָאיסטיש, ער מיינט נור זיינע אייגענע נו־צען. אָבער ניט קוקענדיג אויף דאָס אלעס, האָט ממילא אויך דערפון נוטצען דיא גאנצע געזעל־שאפט.

דער פרייער טויש איז אויך — לויט אדאם סמיט — א וויכטיגע קראפט, וואָס בעוועגט פּאָרווערטס דיא מענשליכע ווירטשאפט. „דער מענש נויטהיגט זיך שטענדיג — זאָגט סמיט — אין דער הילף פון אנדערע מענשען, אָבער אומ־זיסט וואָלט זיין ארבייט זיין, ווען ער וואָלט זיך פערלאָזען נור אויף דיא גוטהערציגקייט פון צווייטען..... — „גיב מיר דאָס, וואָס מיר איז נויטיג, און דוא וועסט בעקומען, וואָס דיר פעהלט“ — אזוי האנדלען צווישען זיך דיא מענשען.“ מיר בעקומען אלע נויטהיגע פּראָ־שוסטער און שניידער זיינען גוטהערציג, זיינען דוקטען: ברויט, פלייש, שטיוועל, קליידער א. ז. וו. ניט דערפאר, ווייל דער קרעמער, קצב, אויסען אונזער טובה, זאָנדערן דערפאר, ווייל זיי זיינען אויסען זייער אייגענע טובה. ווען מיר בעשטעלען פאר אונז דיא נויטהיגע פּראָ־דוקטען, ווענדען מיר זיך ניט צו זייער גוט־הער־ציגקייט־געפיהלען; מיר ווענדען זיך נור צו זייע־רע עגאָאיסטישע אייגענ־נוטציגע געפיה־לען. ווען מיר קויפען ביי זיי וואָס עס איז, ריידען מיר ניט פון אונזער נויטה, פון אונזערע בעדירפניסען, נור פון זייערע נוטצען, און דיזע אויסרעכנונג, דיזע פּריוואט עגאָאיסטישע אינטערעסען — אָט זיי זיינען דיא הער־שער, וועלכע מאכען דיא אָרדנונג, די האר־מאָניע אין דער גאנצער געזעלשאפט. און דעריעבער פאָדערט סמיט פאר יעדען יחיד די פאָלקאָמענע אונבעשרענקטע פרייהייט, „ווייל — זאָגט סמיט — יעדער איינציגער מענש וויים בעסער, וואָס פאר איהם איז גוט, וויא א וועל־כער עס איז ניט שטאאטס־מאן און געזעטץ־געבער.“ „יעדער שטאאטס־מאן, וועלכער וואָלט זיך בעמיהט צו ווייזען פּריוואט מענשען וויא און וואו זיי זאָלען פערווענדען זייערע קאפּי־טאלען, וואָלט אויסער דעם, וואָס ער וואָלט זיך בעשעפטיגט מיט א אונניטציגע זאך, זיך נאָך גענומען אָהן א שום רעכט אזא מאכט, וואָס איז א אונזין, ערלויבען ניט נור איין איינציגען מענ־שען, נור אפילו א גאנצען ראטה אָדער סענאט.“ „יעדער מענש — זאָגט אין אנאנדער אָרט אדאם סמיט — כל זמן ער איז ניט עובר דיא געזעצען פון גערעכטיגקייט, האָט אונבעדינגט דאָס רעכט צו געהן דעם וועג, וועלכען זיינע פערזענליכע אינטערעסען ווייזען איהם אן“. די רעגיערונג האָט נור צוערפילען 3 פּפליכטען. ער־שטענס, מוז זי בעשיצען די גאנצע געזעלשאפט פון יעדען געוואלט־טהאט, ווען אנאנדערע אונ־אבהענגיגע געזעלשאפט פאלט אויף איהר אן. צווייטען׳ס מוז דיא רעגיערונג בעשיצען יעדען איינציגען מיטגליעד געגען פערשיעדענע אונ־רעכט און געוואלט וועלכע אנאנדער מיטגליעד ערלויבט זיך און דארף איינפיהרען א עהרליכען אונפּארטייאישען געריכט; דער 3טער חוב פון דער רעגיערונג בעשטעהט אין דעם איינצאָרד־נען און אונטערצוהאלטען אזעלכע געזעלשאפט־ליכע אונטערנעהמונגען און אנשטאלטען, וועל־כע קענען ניט אויסגעהאלטען ווערען אויף׳ן רעכנונג פון איינעם אָדער פון א סך איינצעלנע מענשען.“ קיין אנדערע חובות און ממילא אויך רעכטע האָט דיא רעגיערונג ניט.

אדאם סמיט איז אויך געווען געגען דעם, אז דיא רעגיערונג זאָל ארויסגעבען געזעצען צו

בעשיצען דעם ארבייטער־קלאס פון עקספּלאַ־אַטאַציע. אָבער דאָס איז ניט געווען דאריעבער, ווייל ער האָט נור אויסגעדריקט און פארמולירט דיא אינטערעסען פון דיא אינדוסטריעלער, און האָט זיך ניט בעקימערט וועגען ארבייטער־קלאַס, פערקעהרט, אדאס סמיט איז באמת גע־ווען א עכטער פריינד פון דיא ארבייטער. ער איז שטענדיג געווען שרעקליך אויפגערעגט, ווען מען פלעגט נור וועלען זיי בעגרעניצען זייערע רעכטע. ער האָט געקעמפּפט געגען דיא פערשיע־דענע אָבמאַכונגען און פעראיינען, וועלכע דיא אונטערנעהמער פלעגען גרינדען כדי צו מאַכען שוויעריגקייטען דיא ארבייטער בנוגע זייער לוין און אנדערע ארבייטער בעדינגונגען. „דאָס היי־ליגסטע רעכט אויף אייגענטהום — זאָגט סמיט מיט אַ טיעפער איבערצייגונג — איז דאס רעכט אויף אייגענע ארבייט... דער גאנצער פערמעגען פון אָרעמען בעשטעהט אין זיין כח און געשיקט־קייט; שטערען דעם ארבייטער צו געברויכען זיין כח און געשיקטקייט אזוי, ווי איהם, דעם ארביי־טער, געפעהלט, אויב נאָר ער קען דעם 2טען ניט שאדען דערמיט, איז א איינפאַכע אָפענע גע־וולט־טהאט איבער דיזע הייליגע אייגענטהום רעכט.“ אדאס סמיט איז געווען א געגנער פון צו בעגרעניצען דיא קאַפּיטאַליסטען זיי זאָלען ניט עקספּלאָאטירען און אויסנוצען דעם אר־בייטער קלאַס, ווייל ער איז געווען איבערצייגט, דאָס אין דיא אינטערעסען פון׳ם ארבייטער־קלאַס, איז אז די קאַפּיטאַליסטען זאָלען זיין אין גאַנצען פריי אין זייערע אונטערנעהמונגען.

מיר מוזען בעמערקען, אז אדאס סמיט האָט געלעבט אין דער צייט, ווען דער ענגלי־שער קאַפּיטאַל האָט זיך נאָר אנגעהייבען צו ענטוויקלען. דיא ענגלישע קאַפּיטאַליסטען האָ־בען ניט נור געהאט דעם ענגלישען מאַרק, זיי האָבען אויך געהערשט איבער׳ן גאנצען וועלט־מאַרק. אלע לענדער האָבען זיך געווענדעט אין ענגלאַנד נאָך סחורות. יעדער טאָג האָט זיך גע־עפענט נייע אונטערנעהמונגען. דיא נאכפראַגע נאָך ארבייטער איז געווען זעהר גרויס. ארביי־טער זיינען נאָך איבערהויפּט געווען ווייניג, ווייל דער קליין־בעטריעב האָט נאָך פערנומען א געוויסען פּלאַטץ אין׳ם לאנד, דיא קאָנקורענץ צווישען ארבייטער איז ניט שטאַרק געווען; פון א רעזערוו־ארמעע, וואָס זיצט שטענדיג אָהן אר־בייט און קאָנקורירט מיט דיא פערנומענע אר־בייטער איז נאָך קיין רייד ניט געווען. דער לוין איז פערהעלטניסמעסיג געווען א גוטער, א סך גרעסער ווי אין די לענדער, וואו דער קאַפּיטאַ־ליזמוס האָט זיך נאָך ניט אזוי ווייט ענטווי־קעלט, און וואו דיא גרויסע אינדוסטריעלער האָבען נאָך ניט געשפּיעלט אזא ראָלע. דער אר־בייטס־טאָג און דיא איבעריגע ארבייטס־בעדינ־גונגען זיינען אויך ניט געווען אזוי שלעכט. מיט איין וואָרט, עס איז נאָך ניט געווען אזוי קענטיג דער געגעזאץ צווישען ארבייט און קאַפּיטאַל, און דעריבער איז גאַנץ פערשטענד־ליך, אז סמיט איז געווען זעהר צופרידען מיט אזא אָרדנונג ניט נור אין דיא נוצען פון דיא קאַפּיטאַליסטען, נור אויך אין דיא אינטערעסען פון דיא ארבייטער. איבריגענס איז סמיט גע־ווען א געגנער, דאָס דיא רעגיערונג זאָל זיך אריינמישען צווישען דיא קאַפּיטאַליסטען און ארבייטער, ווייל ער האָט דער רעגיערונג ניט געטרויעט אזא ראָלע. ווען ער וואָלט געוואוסט, אז דיא געזעצען וועלען נור זיין אין דיא אינ־טערעסען פון דיא ארבייטער, וואָלט ער ניט גע־האט געגען דעם. „שטענדיג — זאָגט ער — ווען דיא געזעץ־געבעריי מישט זיך אריין אין דיא מחלוקת צווישען דיא ארבייטער און פאַב־ריקאַנטען וועט זיא, אלע מאָל פרעגען און אויס־הערען דיא פאַבריקאַנטען. ווען מען גיט ארויס א געזעטץ אין דיא נוטצען פון דיא ארבייטער, איז עס ריכטיג און קלוג; אָבער ניט זעהר זעל־טען איז דיא גאנצע געזעצגעבונג נור אין דיא נוצען פון דיא אונטערנעהמער.“

וואָס עס איז שייך דער פראַגע איבער דיא קוועלע פון רייכטהום ביי פערשיעדענע פעלקער בילדעט סמיט׳ס אויפפאַסונג די דריטע מעהר ענטוויקעלטע שטופע קעגען דיא מערקאַנטי־ליסטען און פיזיאָקראַטען. דאָס רייכטהום פון פאָלק איז לויט סמיט׳ס מיינונג אין געגענ־זאַץ צו זיינע פאָרגענגער — דער סך־הכל פון דיא פּראָדוקטען, וועלכע שטעלען צופריע־דען אונזערע בעדירפניסע. „דער מענש קען זיין אָרעם און רייך, דאָס ווענדעט זיך אויף וויפיעל ער קען צופריעדען שטעלען זיינע בע־דירפניסע.“ ניט זייענדיג מסכים מיט די איינ־זייטיגקייט פון די פיזיאָקראַטען און מערקאַנטי־ליסטען בעהויפּטעט סמיט: „אז דיא רייכ־טהום פון דיא פעלקער ליגט ניט נור אין באָ־דען, אויך ניט נור אין האַנדעל, זאָנדערן אין אלע זאַכען, וועלכע ווערען בענוצט פאר אונזערע בעדירפניסען און פאר אונזער פערגניגען.“ אויף דיא פראַגע איבער דיא אורזאַכע, די קוועל־לע פון רייכטהום איז סמיט ניט איינשטימיג מיט דיא מערקאַנטיליסטען, וועלכע בעהויפּטען אז דיא איינציגע קוועלע פון רייכטהום איז נור דער אויסערליכער האַנדעל, ווייל עס פיהרט צו געלד אין לאנד, אויך ניט מיט דיא פיזיאָק־ראַטען, אז דיא איינציגע קוועלעאיז נור לאנדס־ווירטשאַפט אָבער ניט אינדוסטרי — דיא איינ־

ציגע קוועלע פון רייכטהום איז ארבייט לערנט אונז אדאם סמיט. — יעדע נוצליכע ארבייט מעג די ארבייט פערווענדעט ווערען צום באַדען אָדער צום האנדעל — דאָס קימערט אונז ניט. „דיא יאָהריגע ארבייט פון יעדען פאָלק — אזוי שרייבט סמיט אין זיין בעריהמטעם ווערק „פאָלקס־רייכטהום" — איז דער קרן קימת, וועלכער שטעלט צו אלע פּראָדוקטען, וואָס בעפריעדיגען אונזערע לעבען'ס בעדיפניסען." דער הויפּט בעוועגער, דיא טרייב־קראַפט אין עקאָנאָמישען לעבען איז, לויט אדאמ'ס סמיט, ניט געלד, ניט דיא קרעפטען פון דער נאטור, נור דיא ארבייט פון מענשען. דיא ארבייט איז דער איינציגער שטארקער פונדאַמענט, אויף וועלכען עס איז געגרינדעט דיא געביידע, דיא גרויסקייט, דיא מאכט פון פאָלק, ארבייט איז דיא מאכט, וועלכע רעגיערט איבער'ן גאנצען ווירטשאַפטליכען ארגאניזם. דורך ארבייט נוטצען מיר אוים דיא קרעפטען פון באָדען, און דורך ארבייט ענטוויקלען זיך פערשיעדענע מלאכות און אינדוסטרי. פּראָדוקטיווע ארבייט, זאָגט סמיט—איז יעדע ארבייט, וועלכע בריינגט נוטצען אונזער לעבען, סיי לאנד־ווירטשאַפטליכע, סיי אינדוסטריעלע.

א גוטע בעשטימונג האָט אדאם סמיט געגעבען אויף אויפ'ן קאַפּיטאל. קאַפּיטאל הייסט, מיינט סמיט—דיא סומע וואָס ווערט פערווענדעט צו בעקומען רוח. דאָס וואָס עס געהט צום אייגענעם געברויך הייסט ניט קאַפּיטאל, ווען איך לאָז אָבער א געוויסע סומע געלד אין האנדעל כדי צו בעקומען רוח — הייסט דיזע סומע שוין קאַפּיטאל, דער קאַפּיטאל בילדעט זיך לויט סמיט'ן נור דורכ'ן אבשפּארען (דיזע אנשויאונג איז ניט ריכטיג, וויא מיר וועלען האָבען דיא געלעגענהייט ווייטער זיך צו איבער־צייגען—)

איינע פון אדאם סמיט'ס גרעסטע פערדיענסטען איז זיין ווערטה־טהעאָריע, אדאם סמיט האָט איבערצייגט, אז דער ווערטה פון דיא סחורות איז דיא מאָס ארבייט, וואָס איז פערברויכט געוואָרען ביים שאפען פון דעם פּראָדוקט. „אין אלע צייטען און אין אלע לענדער — זאָגט אדאם סמיט — איז געווען טהייער דאָס, וואָס עס איז שווער אָנגעקומען און וואָלוועל דאָס, וואָס עס איז לייכט אָהן ארבייט געווען צו בעקומען." אדאם סמיט האָט אָבער געמיינט, אז דיא מאָאס ארבייט איז ניט דער איינציגער פאקטאָר, וואָס בעשטימט דעם ווערטה, נור דער הויפּט־פאקטאָר, און אין דעם האָט ער זיך שטארק טועה געווען.

אדאם סמיט האָט אויך ערקלערט דיא געזעצען וועלכע רעגולירען דיא בעציהונגען אויפ'ן סחורה מארק — דיא נאָכפראגע און אנבאָט פון סחורות. אָבער דיעזע טעאָריע, אויך דיא טעאָריע פון קאַפּיטאל און ווערטה זיינען ביי אדאם סמיט ניט געווען ענטוויקעלט ביז צום ענדע, זיי קומען ארוים ניט קלאָהר און אדאם סמיטס ווערק. דיא רעכטע ענטוויקלונג האָבען דיעזע טעאָריען בעקומען אין דיא לעהרען פון קארל מארקס, וועלכער האָט שוין מעהר ארויסגעזעהן דעם כאראקטער פון דער קאַפּיטאליסטישער פּראָדוקציאָן און איהרע ספּעציעלע אייגענשאַפטען.

אדאם סמיט איז בעקאנט אין דער וויסענשאפט, אלס דער פאטער און דער שעפּער פון דיא מאָדערנע פּאָליטישע עקאָנאָמיע, ווייל ער איז געווען דער ערשטער, וואָס האָט סיסטעמאטיזירט און פאָרמולירט דיא געזעצען אין פערשיעדענע טעאָריען אין איין גאנצע וויסענשאפטליכע סיסטעם. אדאם סמיט'ס שטה ווירד אָנגערופען: „דיא אינדיווידועלע שול אין פּאָליטישע עקאָנאָמיע." ווייל דער יסוד פון זיין לעהרע איז דיא אינדיווידועלע פרייהייט פון יעדען מענשען.

א. ש. זאקס.

די עקאנאמישע לאגע פון די אידען אין רוסלאנד

דיא אידישע קאָלאָניזאציאָנס געזעלשאפט (יק„א) האָט ארויסגעגעבען צוויי דיקע בענדער (אן ערך פון 1000 זייטען), „מאַטעריאַלען איבער די עקאָנאָמישע לאַגע פון דיא אידען אין רוסלאַנד„. א טהייל פון דיא "מאַטעריאַלען„ זיינען צונויפגעקליבען דורך ספּעציעלע קאָרעספּאָנדענטען פון דער יק„א, א טהייל איז ארויסגענומען פון דיא אָפיציעלע סטאַטיסטישע אונטערזוכונגען פון דער רעגיערונג.

דיא "מאַטעריאַלען„ גיבען ניט קיין פאָלשטענדיגען און גענויען בילד פון דיא עקאָנאָמישע לאַגע פון דיא אידען אין רוסלאַנד. פיעל זייטען זיינען גאָר ניט באַריהרט געוואָרען. אַנדערע — נאָר אויבערפלעכליך. אָבער ניט קוקענדיג אויף דיא אַלע חסרונות זיינען דיא "מאַטעריאַלען" דערווייל דיא איינציגע קוועלע צו בעקענען זיך מיט דער עקאָנאָמישער לאַגע פון דיא אידען אין רוסלאַנד.

דיא טרוקענע צאָהלען פון יענע "מאַטעריאַלען„ שילדערן אין שוידערליכע פארבען דעם עלענד, ארמוטה, נויטה און דחקות פון דיא מיליאָנען אידען, וואָס זיינען צונויפגעדריקט אין דער "טשערטאַ„ וויא אין א שטייג. דיא צאָהלען ווייזען, אז 79 פּראָצענט פון דער אידישער בעפעלקערונג געהערען צו דיא ארבייטענדע קלאַסען און אז זיי לעבען זאָגאַר אונטער שרעקליכערע אומשטענדען, וויא דיא אָרימע, פאַרהונגערטע רוסישע פּויערים.

נאָך דיא צאָהלען פון דער ערשטער רוסישער פאָלקס־צעהלונג פון יאָהר 1897, האָבען זיך דאַן געפונען אין רוסלאַנד 5,189,401 אידען. דערפון אין דער "טשערטאַ„ 4,874,636 דאָס הייסט 95 און איין זעקסטעל פּראָצענט פון אַלע אידען, וואָס לעבען אין אייראָפּעאישען רוסלאַנד. נור א גאַנץ קליינער טהייל פון זיי וואָהנען אויסער דיא שטעדט. דער גרעסטער טהייל (87 פּראָצענט) וואָהנט אין דיא שטעדט.

יעצט לאָמיר זעהען, וויא און פון וואָס לעבען דיא מעהרסטע אידען אין רוסלאַנד.

* * *

קודם כל לאָמיר זיך ווענדען צו דער לאַנדווירטהשאַפט. אין יאָהר 1804 איז דיא אידען ערלויבט געוואָרען צום ערשטען מאָל צו קויפען, אָדער צו דינגען ערד. שפּעטער, אונטער ניקאָלאַי דעם ערשטען, האָט דיא רעגיערונג זאָגאַר פּרובירט דורך געוויסע פּריווילעגיעס צו מאַכען אידען פאַר ערד־אַרבייטער. אָבער גלייך אין אָנפאַנג פון אַלעקסאַנדער דעם 2־טענס רעגיערונג ענדערט זיך דיא גאַנצע פּאָליטיק פון דער רעגיערונג אין דער פראַגע. מען הייבט אָן צו בעשריינקען דיא רעכטע פון אידען. אין יאָהר 1864, נאָך דעם פּוילישען מיאַטעזיש, ווערט אין גאַנצען פערבאָטען פאַר אידען צו קויפען אָדער דינגען ערד אין די 9 מעריב־גובערניעס, אין דיא ראַיאָנען פון ווילנער און קיעווער גענעראַל גובערנאַטאָרען. זייט דאַן האָט דיא רעגיערונג ניט אויפגעהערט פאַר דיא אידען פון תחום און אויסער דעם תחום (טשערטאַ) צו מאַכען נייע בעשריינקונגען און שווירִיגקייטען ביים קויפען און דינגען ערד אין

*) נאָך ל. נעמאַנאָוו און „אבראזאוואניע.“

אַלץ מעהר און מעהר גובערניעס. און נאָך דיא אויסנאַהמס־געזעצע, די זאָגענאַנטע "ווּרעמעננ־ פּראָוויליעס" פון 1882 טאָרען דיא אידען איבער־ הויפּט ניט וואָהנען אפילו אין דיא דערפער פון תחום, שוין ניט רעדענדיג וועגען קויפען אָדער דינגען ערד ביי פּריצים אָדער בויערען. פּוילען איז אין 1891 אויך אונטערגעגאַנגען אונטער דיא "ווּרעמעננ־ פּראָוויליעס". דיא עטליכע אַלטע אידישע קאָלאָניעס אין כערסאָנער און בעסאַראַביער גובערניעס זיינען בעזעצט פון אידישע בויערען, וועלכע ליידען עקאָנאָמיש מעהר און אַלענפאַלס ניט ווענינער וויא דיא קריסטליכע בויערען. קיין רייכע ערד־בעזיצער זיינען דאָרט ניטאָ. דיא קאָלאָניעס ווערען יעדען יאָהר ענגער און זעלבסטפערשטענדליך אָרימער, ווייל נייע נפשות קומען צו, קיין נייע ערד אָבער קומט ניט צו. ביסלעכווייז הייבען אָן דיא אי־ דישע קאָלאָניסטען, וויא די קריסטליכע דאָרפס־ בויערען, צו פערלאזען זייערע הייזער און פער־ דונגען זיך אין דיא פאַבריקען פון דיא נאָהענטע אָדער ווייטערע שטעדט.

אָבער ניט קוקענדיג אויף דיא אַלע בע־ שריינקונגען און רדיפות, געפונען זיך היינט נאָך אין רוסלאנד אידישע ערד־אַרבייטער, כאָטש אין אַ גאַנץ קליינער צאָהל.

עס זיינען פאַראַן אידישע ערד־אַרבייטער אין דיא אידישע קאָלאָניען:

אין „תחום" 13,550 הויפען; 63,342 נפשות; 17,838 דעסיאַטין אייגענע ערד; 81,858 געדונגענע ערד; צוזאַמען 99,696 דעסיאַטין.

אין פּוילען: 2509 הויפען; 12,545 נפשות; 13,334 דעסיאַטין ערד.

סך הכל: 13,059 הויפען; 75,887 נפשות און 113,030 דעסיאַטין ערד.

עס איז אָבער בעווייזען געוואָרען, אַז נור צוויי דריטעל פון דער דאָרפישער אידישער בע־ פעלקערונג באַשעפטיגט זיך אין אמת'ן מיט ערד־ אַרבייט. עס זיינען אָבער דאָ אַן ערך פון 100 טויזענד אידען, וואָס באַשעפטיגען זיך מיט פאַרשיעדענע צווייגען פון דער לאַנדווירטשאַפט ניט אין דיא קאָלאָניען.

פיעל ערד, ביי 2 מיליאָן דעסיאַטין, געפינט זיך נאָך אין דיא הענד פון אידישע קאַפּיטאַליס־ טען. 90 פּראָצענט פון דער ערד איז בעזעצט מיט וועלדער, וועלכע געהערען צו 6 טויזענד אונטערנעהמער.

דיא אידישע קאָלאָניסטען זיינען, וויא דיא בויערען, אין דיא רוסישע דערפער, צוטהיילט אין 2 גרופּען: אין קליינבירגער (דער קלענסטער טהייל) און אין אָרימע פּראָלעטאַריער, אָהן ערד און פאַרמעגען.

ניט פיעל בעסער איז דיא לאַגע פון דיא אידישע 2059 פאַמיליען, וועלכע לעבען אין פּוילען פון ערד־אַרבייט. זיי האָבען ניט קיין בהמות, ניט קיין מאַשינען. זיי אַלע זיינען ארים, געדריקט פון דיא אַלגעמיינע אומשטענדען און פון דיא ספּעציעלע אידישע בעשריינקונגען. דיא געוויסענלאָזע רוסישע בעאַמטע און כאַ־ באַרניקעס זייגען נאָך אויס דעם לעצטען טראָ־ פּען בלוט פון דיא צעהנדליגע טויזענדער הונגע־ רענדע פּראָלעטאַריער.

ניט קיין פרעהליכערע בילד עפענט זיך פאַר אונזערע אויגען אויף דאַן, ווען מיר טראָגען זיך אַריבער אין דיא שטעדט, אין דיא "אידישע" שטעדט פון "תחום" און פון פּוילען.

אפילו דאָרט, וואו דער גרעסטער טהייל פון דיא בעפעלקערונג זיינען אידען, איז דיא צאָהל אידישע קאַפּיטאַליסטען קלענער, וויא די קריסטליכע.

פאָלגענדע קליינע טאַבעלע בעווייזט קלאָהר וויא פיעל אידישע פאַבריקען עס געפינען זיך:

אין צפון־מעריב רוסלאנד 59 פּראָצענט;
אין דרום־מעריב רוסלאנד 39,9 פּראָצענט;
אין דרום רוסלאנד 23,9 פּראָצענט.

וויא מיר זעהען, זיינען דיא אידישע פאַב־ ריקען ווענינער וויא דיא קריסטליכע. עס קען אָבער זיין, אַז דער עיקר איז ניט דיא צאָהל פון דיא פאַבריקאַנטען, נאָר וויא פיעל יעדער פון זיי פערמאָגט, ווייל עס איז זעהר מעגליך, אַז דיא אידישע פאַבריקען זיינען אַזוי קאָנצענטרירט אין ווענינ הענד, אַז איין אי־ דישער פאַבריקאַנט גיט ארויס פון זיין פאַבריק פיעל מעהר סחורה און האַלט מעהר ארבייטער וויא אַנדערע צוויי ניט־אידישע פאַבריקאַנטען.

אויף דעם ענטפערען פאָלגענדע צוויי טאַ־ בעלען:

1) דער סכום פּראָדוקטען, וועלכע געהט ארויס פון אידישע פאַבריקען אין תחום:

אין צפון־מעריב רוסלאנד 47,6 פּראָצענט;
אין דרום־מעריב רוסלאנד 27 פּראָצענט;
אין דרום רוסלאנד 10 פּראָצענט.

2) דיא צאָהל פון ארבייטער אויף אידי־ שע פאַבריקען פון „תחום":

אין צפון־מעריב רוסלאנד 58 פּראָצענט;
אין דרום־מעריב רוסלאנד 25,9 פּראָצענט;
אין דרום רוסלאנד 7 פּראָצענט.

מען דאַרף ניט האָבען קיין בעסערען בע־ ווייז, אַז אפילו אין „תחום", וואו דיא אידען האָבען אַ מעגליכקייט צו טהאָן עפּעס מיט זיי־ ערע קאַפּיטאַלען, האָבען זיי נאָך ניט דער־

גרייכט דיא שטופע, צו וועלכע עס זיינען דער־גאנגען דיא קריסטליכע קאפיטאליסטען.

בעלעהרענד זיינען דיא „מאטעריאלען" אויף דערמיט, וואס זיי צייגען פון אנדערן זייט, אז דיא מעהרסטע קרבנות אויף דעם מזבח פון קאפיטאל פאלען אין יענע גובערניעס דוקא ניט פון דיא רוסישע „תושבים", נאר פון אידישע ארימע לייט און ארבייטער, פון אידישע פרויען און קינדער.

אין וויטעבסקער גובערניע, צ. ב., זיינען אידישע פרויען און קינדער 61 פראצענט. אין מינסקער — 59 פראצענט פון אלע ארבייטער.

* * *

דיא „מאטעריאלען" גיעבען אויך א גוטען בעגריף וועגען דיא בעדינגונגען, אונטער וועלכע דיא אידישע ארבייטער זיינען געצוואונגען צו פערדיענען זייער שטיקעל ברויט. זיי ארבייטען אין דיא שעדליכסטע, שמוציגסטע פאברי־קען, ביי דיא שעדליכסטע, שמוציגסטע און שווערסטע ארבייט. דיא אידישע ארבייטער ווערען צוגעלאזען אם מייסטען נור אין אזעלכע פאבריקען, וואו דיא קריסטליכע ווילען ניט ארבייטען. דער גרעסטער טהייל פון אידישע ארבייטער געפינט זיך אין דיא פאבריקען, וואו עס ווערען געמאכט בערשטלאך, שוועבעלאך, (מע־טשעס), זייף, טאבאק, און אין דיא גארבאר־נעס, מיט איינעם וואָרט, אין אזעלכע פלעצער, וועלכע מאכען דעם ארבייטער פאר א זיכערען קאנדידאט אויף שווינדזוכט.

פון דיא ארבייטער אויף טאבאק פאבריקען זיינען דא אידישע איבער 90 פראצענט, מעהר־סטענס אידישע פרויען און קינדער (70 פראצענט פון אלע ארבייטער).

וויא ווייט דיעזע ארבייט איז שעדליך, קען מען זעהן פון אן אפיציעלען בעריכט פון מאהי־לעווער גובערניע:

„דיא וואס האבען געארבייט א קורצערע אדער לענגערע צייט ביי טאבאק, בעזאנדערס קינדער, ערוועקען מיט זייער אויסזעהען א גרוי־סען רחמנות. זיי זיינען מאגער, מיט בלאסע, אויסגעדארטע און אויסגעצויגענע פנים'לעך, מיט פיעבעריש־פינקעלדיגע אויגען. זיי אטהע־מען ניט רעגעלמעסיג און אפט. עס כאפט אן ביים הארצען, ווען מען קוקט אויף דיעזע אונ־גליקליכע מענשען".

וויא מיר האבען שוין באמערקט, ווערען דיא אידישע ארבייטער ארייגגעלאזען ניט אין אלע פאבריקען. דאס אינטערעסאנטעסטע דער־ביי איז אבער, וואס דיא אידישע פאבריקאנטען זיינען נאך מעהר, איידער דיא קריסטליכע, גע־גען ארייננעהמען אין דיא פאבריקען אידישע ארבייטער. נאך מעהר: ווען זיי זיינען שוין געצוואונגען צו־צונעהמען אידען, צאהלען זיי דיא אידישע ארבייטער פיעל ווייניגער שכירות, איידער קריסטליכע. אין פאבריק פון דיא ברי־דער עלשטיין אין ווארשוי, וואו אידען ווערען זעהר זעלטען צוגעלאזען, בעקומען דיא אידישע ארבייטער 10—11 רובעל א וואך, וועהרענד פאר דער זעלבער ארבייט אין דער זעלבער פאב־ריק, קריעגען דיא קריסטליכע ארבייטער 16-17 רובעל א וואך.

אין דיא אידישע גרויסע מאנופאקטור־פאבריקען פון לאדז, וויא צום ב. ש., ביי פאז־נאנסקי, ש. ראזענבלאט, זילבערשטיין, און ד. ג., וואו עס ארבייטען צעהנדליגע טויזענדער ארבייטער, געפינען זיך לגמרי ניט קיין אידישע ארבייטער. דיא אורזאכע דערפון איז, וואס דיא פאבריקאנטען האבען מורא פאר דעם אידישען ארבייטער. „וויא איהר נעהמט אריין א אידי־שען ארבייטער אין פאבריק, — טענה'ן זיי,— מעגט איהר שוין זיין זיכער, אז איהר וועט האָ־בען ביי זיך א סטרייק" און ז. וו.

דיעזע „ברידערליכקייט" פון דיא אידישע פאבריקאנטען טרייבט דיא אידישע ארבייטער אין דיא ערגסטע פאבריקען, צו דיא שווערסטע ארבייט. דיא אייזערנע נויט צווינגט זיי צו פערקויפען אויך זייערע ווייבער און קינדער פאר אביונ'ישע שכירות. אין פיעלע פאבריקען בעקומען קינדער פאר זייער ארבייט איין רובל א חודש, ד. ה. עטוואס מעהר פון דריי קאָ־פיקעס א טאָג, — קוים אויף א פונט ברויט!

* * *

אידישע בעלי־מלאכות זיינען אין רוס־לאנד פאראן 500,986. דאס איז א קימא לן פון 13,2 פראצענט פון דער גאנצער אידישער בע־פעלקערונג אין רוסלאנד און איבער 18 פראָ־צענט פון דיא ארבייטס־פעהיגע אידען, ד. ה. אלזא, אז אויף קנאפע זעקס אידען געפינט זיך איין בעל מלאכה. פון אלע בעלי־מלאכות פון „תחום" זיינען דיא אידישע 80 פראצענט.

דאס אליין איז שוין גענוג צו בעווייזען, אז דיא אידען זיינען ניט א פאלק פון בלויז שווינדלער, לופט־מענשען, שענקערס, קרעמערס, מעקלערס און ד. גל. דיא „מאטעריאלען" דיע־נען נאך אויסער דעם אלס בעסטער בעווייז, וויא פאלש עס זיינען דיא בעהויפטונגען, אז דיא אידען נעהמען זיך שטענדיג בלויז צו לייכ־טע מלאכות. דיא פאלגענדע טאבעלע וועט קלאר מאכען דיא לעזער, אין וועלכע פאכען אין טריידס דיא אידען זיינען באשעפטיגט:

ביי קליידער און טואלעט זאכען ארבייטען איבער 38 פראצענט; ביי פעל־ארבייט 17 פראָ־

צענט; ביי שפּייז פּראָדוקטען איבער 11 פּראָ־צענט; ביי האָלץ ארבייט איבער 9 פּראָצענט; ביי מעטאַל־ארבייט איבער 9 פּראָצענט; ביי געביידעס איבער 6 פּראָצענט און ביי אנדערע פערשיעדענע טריידס איבער 6 פּראָצענט.

עס איז איבריג צו בעמערקען, אז דיא מעהרסטע בעלי־מלאכות געפינען זיך אימער אין נויטה צוליעב דיא גרויסע קאָנקורענץ, וואָס זיי מוזען פיהרען מיט דיא פאַבריקאַנטען. בע־זאָנדערס ליידען פיעל די שניידערס, שוסטערס, סטאָליארעס און ז. וו. א גרויסער צאָהל בעלי־מלאכות איז זעלבסטשטענדיג נור נאָך'ן נאָ־מען. אין אמת'ן ארבייטען דיא מעהרסטע פון זיי פאַר וואָכערניקעס, וועלכע שינדען פון זיי אראָב דיא הויט. דער געוועהנליכער פּראָצענט פאַר 5 רובעל איז 50 קאָפּיקעס א מאָנאַט, ד. ה. 120 פּראָצענט א יאָהר.

אין איינינגע גובערניעס איז דיא לאגע פון דיא אידישע בעלי־מלאכות גאָר אונערטרעגליך.

דער געוועהנליכער פערדיענסט פון שניי־דער אין איינינגע פּלעצער קלעקט קוים אויף א טרוקען שטיקעל ברויט.

אָט דאָ איז א טאַבעלע פון דיא שניידער־שע פערדיענסטען יעדען יאָהר:

אין איינינגע פּוילישע גובערניעס צו 250 רובעל א יאָהר; אין 33 פּראָצענט פון די פּוילישע גובערניעס צו 100—120 רובעל א יאָהר; אין צפון־מעריב רוסלאַנד צו 80—100 רובעל א יאָהר; אין דרום־מעריב רוסלאַנד 50—80 רובל א יאָהר; בלויז אין דרום רוסלאַנד 400—800 רובעל א יאָהר.

ניט בעסער — און אין פיעלע פּלעצער נאָך ערגער — איז דיא לאגע פון אידישע שוס־טער, וועלכע פערדיענען געוועהנליך ניט מעהר וויא צוויי און א מאָל אנדערהאַלבען רובעל א וואָך.

בעזאָנדערס שווער איז דיא עקאָנאָמישע לאגע פון דיא אידישע בעלי־מלאכות אין „ווייס־רוסלאַנד (וויטעבסקער, מאָהילעווער און מינס־קער גובערניעס), וואו זיי זיינען א דריטעל פון דער גאַנצער אידישער בעפעלקערונג. נאָך 15־18 שטונדען ארבייט יעדען טאָג האָט א דאָר־טיגער בעל־מלאכה ניט מיט וואָס צו שטילען דעם הונגער.

אין דרום־מעריב רוסלאַנד זיינען דיא אי־דישע בעלי־מלאכות איבער 41 פּראָצענט פון דער גאַנצער אידישער בעפעלקערונג. כמעט דריי פיערטעל פון דיא דאָרטיגע בעלי־מלאכות ארבייטען ביי דיא שווערסטע און שעדליכסטע טריידס, פאַר וועלכע זיי ווערען בעלאָהנט מיט דער פולער האַנד פון דער פּראָלעטאַרישער בע־גלייטערין — דיא שווינדזוכט.

* * *

אויסער דיא פאַבריק ארבייטער און גע־לערנטע („סקילד") ארבייטער, זיינען ביי אי־דען נאָך פאַראַן איבער צוויי הונדערט טויזענד האָראָפּאַשנע ארבייטער, טאָג־לוינער (טשאָרנא־ראַבאָטשיס), וועלכע ארבייטען פון טאָג, ביי וואָס עס מאַכט זיך נאָר. דאָס זיינען דיא אונ־גליקליכסטע צווישען דיא אידישע אָרימע קלאַ־סען. זיי טהוען געוועהנליך דיא שווערסטע אַר־בייט, זיי טראָגען איבער אויף זייערע פּלייצעס גאַנצע בערג מיט משא, זיי בעשעפטיגט מען פאַר דיא שמוציגסטע זאַכען; זיי שטעהען אויס קעלט און היצען, רעגענס און שנעען, פרעסט און שטורמס און פאַר דיעזע אַלע זיסע זאַכען האָבען זיי זעהר אָפט אפילו ניט וואו צו נעב־טיגען.

אין אַדעס, צום ב. ש., זיינען דאָ אַרום דריי הונדערט טאַטשקעניקעס. אנשטאָט צו טראָגען אויף דיא פּלייצעס, לעגען זיי אנידער דיא משא אויף א טאַטשקע און שלעפּען זיא. אויף דער טאַטשקע קענען זיי איבערפיהרען אויף איין מאָל מעהר זאַכען וויא אויף דיא פּלייצעס — דאָס איז גיכער עקאָנאָמיע אין צייט וויא אין כוחות, ווייל שלעפּען דיא טאַטש־קע איז ניט א וויניגער קאַטאָרזשנע ארבייט. לויט דיא „מאַטעריאַלען" איז דער טעגליכער פערדיענסט פון דיא טאַטשקעניקעס ניט מעהר פון 30—50 קאָפּיקעס א טאָג, פון וועלכע זיי מוזען אראָבגעבען 10—15 קאָפּיקעס פּראָקאַט פאַר דער טאַטשקע.

דיא פאַקטען, וועלכע מיר האָבען גע־בראַכט זיינען נאָר א קליינער טהייל פון דעם באַרג פאַקטען און צאָהלען, וואָס זיינען צונויפ־געקליבען אין יענע „מאַטעריאַלען". אָבער אויך דיא וואָס מיר האָבען געבראַכט זיינען גע־נוג צו וויזען, אז אָרימקייט, נויטה, הונגער, קראַנקהייטען, יסורים — דאָס זיינען געווען דיא טרויעריגע פאַקטען, דיא גרויזאַמע ווירקליכקייט נאָך פאַר דיא פּאָגראָמען־מגפה, נאָך פאַר דעם לעצטען קריזיס. וואָס איצט טהוט זיך, קען מען זאָגאַר זיך ניט פאָרשטעלען.

בן יקיר.

ארבייטער ארגאניזאציאנען

און ארבייטער קעמפפע אין פראנקרייך.

1

ווי גרויסע אייראָפּעאישע לענדער געפינען זיך אין אַלגעמיינעם אינערליכען קריעגס־צושטאנד: פראנקרייך און איטאליען. קאפּיטאל און ארבייט גיבען דאָרט איינע דיא אנדערע שלאַכטען, גרויסע, אַלגעמיינע שלאַכטען.

מיט דיא מאשין־קאנאָנען פון פּראָלעטאַרישען קאמפּף, מיט דעם געגנראל־סטרייק זייגען אין ביידע לענדער דיא ארבייטער ארויס אין קאמפּף. אין ביידע לענדער האנדעלט עס זיך קודם כל וועגען עקאָנאָמישע סטרייקס, וועלכע האָבען דירעקט מיט פּאָליטיק ניט צו טהון. דיא פּאָליטישע פאַרוויקלונגען, און דער פּאָליטישער כאַראַקטער איז ערשט געקומען אין דער צייט פון קאמפּף און דורך'ן קאמפּף גופא, ווען דיא רעגיערונגען האָבען אָנגעהויבען זיך אריינצומישען און נעהמען פּאַרטייאישע, ברוטאַלע שטעלונג געגען דיא סטרייקער, פאַר דיא קאַפּיטאַליסטען.

דיא קעמפּפע אין פראנקרייך זיינען אויסגעבראָכען כמעט מיט אַ חודש פריהער, איידער אין איטאליען, און ווען מיר שרייבען דיא שורות האַלט מען אין פראנקרייך שוין ביי נאַלה. אין איטאליען אָבער נור ביי שחרית. מיר וועלען דערפאַר דעם מאָל זיך אָבשטעלען נור אויף פראנקרייך, איבערלאָזענדיג איטאליען אויף אַ צווייטען מאָל.

אייגענטליך איז דער איצטיגער קאמפּף פון דיא פראנצויזישע ארבייטער, ניט קיין אונערוואַרטעטע, איבערראַשענדע זאַך. נאָך מיט צוויי יאָהר פריהער, אויפ'ן לעצטען קאָנגרעס פון דיא ארבייטער אָרגאַניזאַציאָנען אין יאָהר 1904, איז בעשלאָסען געוואָרען דעם 1טען מאַי 1906 אויפצוהייבען דעם איצטיגען קאמפּף פאַר דעם אַכטשטונדיגען ארבייטס־טאָג.

אָבער עס האָבען זיך אונטערגערוקט זייטיגע אומשטענדע, וועלכע האָבען דיא לאַגע געמאַכט ערנסטער, פערוויקעלטער. ער האָבען זיך אריינגעמישט זייטיגע איינפלוסע און האָבען אריינגעטראָגען אַ מישענעס אין דיא מחות. עס האָבען זיך געפונען אינטריגאַנטען, וועלכע האָבען אויסגענוצט דיא פּראָלעטאַרישע זאַך פאַר זייערע פינסטערע צוועקען, און דער פּועל יוצא איז געווען, אַז משונה'דיגע, ווילדע סענסאַציאָנען האָבען זיך געגומען טראָגען פון פאַריז. דיא סאָציאַלע רעוואָלוציאָן, דעם פּראָלעטאַרישען גענעראַל־סטרייק, דעם פאַרביטערטען קאמפּף פון דיא קאָהלען ארבייטער אין נאָרד־פראנקרייך, דאָס אַלץ האָט מען ארויסגעזאָגט נשמה אחת און זאָגאַר פאַרבונדען מיט נאַציאָנאַליסטישע און מאָנאַרכיסטישע אינטריגען און בונטען. דערשראָקען האָט זיך דיא בורזשואזיע. נערוועז איז געוואָרען דיא רעגיערונג. ביידע האָבען דעם קאָפּ און דיא האַלטונג פערלאָרען, און זיך געגומען גערייטען אויפ'ן ערשטען מאַי צו גרויסע שלאַכטען.

דער ערשטער מאַי איז אַוועק רוהיג, פריעדליך. ווען ניט דיא אויפרייצענדע האַלטונג און דיא ברוטאַלע האַנדלונג פון דיא פּאָליציי און אָפיצירען, וואָלט ער אַוועק דאָרט גאָר אָהן אינציהענטען, צוזאַמענשטויסונגען און בלוטפערגיסונגען. אָבער אפילו ניט קוקענדיג אויף דאָס אַלץ, האָבען זיך דיא אַלע שרעקענס־געשיכטען אויסגעלאָזען פאַר בייזווילליגע און נאַרישע באָבע־מעשות. דיא „געפאַהרען" זיינען פאַריבער. דיא בלאָפּס וועגען „סאָציאַלע רעוואָלוציאָן", און ד. גל. האָבען אויפגעהערט. דער קאַפּף פון דיא ארבייטער געהט אָבער אַן נאָך ווייטער, און לויט דיא נייעסטע בעריכטען איז דיא גענעראַל־סטרייק בעוועגונג נאָך שטאַרקער, גרעסער און אַלגעמיינער אייער אין דיא „געפעהרליכע טעג" פון סוף אַפּריל. און אָט דיא דאָזיגע בעוועגונג אַליין, דער טרעגער פון קאמפּף, דער צוועק פון קאמפּף און דער קאמפּפס־מיטעל, דאָס אַלץ זיינען אַזוינע וויכטיגע אינטערנאַציאָנאַלע ערשיינונגען, אַז אויף זיי לוינט זיך אויספיהרליכער אָבצושטעלען און נעהענטער זיך צו צוקוקען.

דיא גאַנצע איצטיגע בעוועגונג ווערט אָנגעפיהרט פון דער „אַלגעמיינער קאָנפעדעראַציאָן (בונד) דער ארבייט"; איהר ציעל איז

דיא איינפיהרונג פון אַכט־שטונדיגען אַרבייטס־טאָג. איהר וואַפע — דער געגנעראַל־סטרייק.

אין פלוג איז דיא גאַנצע געשיכטע כולה מיקשה: דיא איינפיהרונג פון אַכט־שטונדיגען אַרבייטס־טאָג און נאָך אין אַלע פּראָדוקציאָנס־צווייגען, צו האַלטען דיא אַרבייטער שוין אין פראַנקרייך דערביי? צווייטענס דער גענעראַל־סטרייק אַלס מיטעל דערצו, צו איז עס טאַקע דער וועג פאַר דיא דורכפיהרונג פון אַזאַ פאָדערונג? און דריטענס דיא אַלגעמיינע קאָנפעדעראַציאָן דער אַרבייט, צו איז זיא גענוג גרויס, גענוג שטאַרק אַזאַ קאַמפּף אָנצופיהרען און דורכצופיהרען?

דיא דריי גרויסע פראַגען האָבען אַן אַלגעמיינעם פּראַקטישען אינמערעס. זיי לאָזען זיך מיט אַ געוויסער זיכערהייט פאַרענטפערען על פּי סברה, פאָראויס (אַ פּריאָרי), ווען מיר אונטערזוכען דיא גאַנצע געשיכטע און דיא צושטענדע פון דער פראַנצויזישער אַרבייטער־בעוועגונג און אינדוסטריעלע צושטענדע. דיא תשובה וועט מוזען באַשטעטיגט אָדער אָבגעלייקענט ווערען נאַכהער (אַ פּאָסטעריאָרי) אויף דעם גרונד פון דיא פאַקטען און רעזולטאַטען פון דעם איצטיגען קאַמפּף.

דער קאַמפּף איז נאָך ניט געענדיגט. דיא פאַקטען וועלכע מיר ווייסען דערווייל דאָ זיי־נען נאָך ווייט ניט פול, ניט גענוג צו קענען זיך טיעפער אַרויסגעפינען אין דיא איצטיגע קעמפּפע. וואָס מיר קענען יאָ און וואָס מיר מוזען יאָ טהאָן איז זיך נעהענטער צוצוקוקען צו דיא אַלגעמיינע צושטענדע, צו דער געשיכטע פון דיא פראַנצויזישע געווערקשאַפטען, זייער לעבען און קעמפּפע, כדי צו קענען שאַפען דיא מעגליכקייט צו פאַרשטעהען דאָס וואָס קומט איצט פאָר אין פראַנקרייך, און דאָס איז דער צוועק פון דעם אַרטיקעל.

2

אין פראַנקרייך קומט פאָר גראַדע דיא פאַרקעהרטע ערשיינונג, איידער ביי אונז דאָ אין אַמעריקאַ. דיא פּאָליטישע פּראָלעטאַרישע בעוועגונג איז שוין אַזוי שטאַרק, האָט הינטער זיך אַ גרויסע, לאַנגע העלדענגעשיכטע. דיא עקאָנאָמישע, טרייד יוניאָניסטישע, פּראָלעטאַרישע בעוועגונג איז אָבער יונג אין יאָהרען, פערהעלטניסמעסיג קליין אין וואוקס און אָרים אין מעשים.

„דיא געווערשאַפטליכע אָרגאַניזאַציאָן — שרייבט קויטסקי — איז אין פראַנקרייך פיעל איינגער, איידער אין דאָס רוב אייראָפּעאישע שטאַאטען. אַלס מאַסען־אָרגאַניזאַציאָן איז זיא ערשט אַלט אַ ערך פון 10 יאָהר. ניט קוקענדיג אויף דעם וואָס שוין מעהר וויא הונדערט יאָהר זינט דאָרט עקזיסטירט אַ שטאַרקע פּאָליטישע שטרעבונג און מעהר וויא 60 יאָהר עקסיסטירען שוין זעלבסטשטענדיגע פּראָלעטאַרישע פּאַרטייען, האָט דער פּראָלעטאַריאַט דאָרט ערשט ניט לאַנג באַקומען דעם פונדאַמענט פון זיין געווערקשאַפטליכער אָרגאַניזאַציאָן." (*)

דיא געשיכטע פון דער מאָדערנער געווערקשאַפטליכער בעוועגונג אין פראַנקרייך הייבט זיך אָן ערשט פון יאָהר 1884. ביז דאַן איז איבער דיא האַלז פון פראַנצויזישען פּראָלעטאַריאַט נאָך אַלץ געווען פאַרצויגען דיא שטריק, וועלכע עס האָט אויף איהם אַרויפגעלייגט דעם 14טען יוני 1791 דיא גרויסע נאַציאָנאַל־פערזאַמלונג. דיא זעלבע פערזאַמלונג, וועלכע האָט אין דיא נאַכט פון 4טען אויגוסט 1789 פאַרניכטעט אַלע בעשריינקונגען און לאַסטען; וועלכע האָט פון 2טען ביז 17טען מערץ 1791 פעסטגעלייגט דעם פונדאַמענט פון אַרבייטס־פרייהייט, זיא האָט דעם 14טען יוני פון זעלבען יאָהר אָנגענומען אַ געזעץ, וועלכער „פאַרבאָט" דיא בירגער „זיך צו פערייניגען אין אָרגאַניזאַציאָנען, כדי צו פאַרטהיידיגען זייערע כלומרשט'דיגע געמיינזאַמע אינטערעסען". (**)

דער פערבאָט איז געהאַנגען כמעט אַ גאַנצען יאָהר־הונדערט, וויא שווערע קייטען אויף די אַרבייטער און זיי ניט געלאָזען זיך פעראייניגען אין קאַמפּף אָרגאַניזאַציאָנען, כדי צוזאַמען צו קעמפּפען פאַר זייערע אינטערעסען, פאַר דיא פערבעסערונג פון זייער לאַגע.

דער געזעץ איז לכתחילה געווען באַרעכענט אויף געגען דיא קאַפּיטאַליסטען. אָבער דיא קאַפּיטאַליסטען, וועלכע האָבען זיך ניט געגוויטיגט אין מאַסען־פעראיינען, האָבען געפונען מיטלען וויא זיך פון דעם געזעץ צו בעפרייען. פאַר זיי זיינען אויך געמאַכט געוואָרען הנחות שוין אין דיא נעכסטע אייניגע יאָהר. דיא אַרבייטער האָבען אָבער דיא קייטען פון דעם געזעץ געדאַרפט טראָגען, מיט קליינע ענדערונגען, ביז דעם יאָהר 1884.

דער געזעץ פון 21טען מערץ 1884 האָט צום ערשטען מאָל געגעבען דיא אַרבייטער דיא

(*–Karl Kantsky Republik und Socialdemokratie in Frankreich N.Z.1905

schaften in Frankreich, Handw. d.

** –Prof. Ernst Maheim. Die Gewerk-Staatsw. Ba IV 2te Aufl.

מעגליכקייט צו בילדען קאמפפס־פעראיינען, געווערקשאפטען, זיך צו אָרגאניזירען אלס לאָהן־ארבייטער. דער נייער געזעץ האָט אָבער נאָך ניט אין גאנצען בעפרייט דיא ארבייטער אָרגאניזאציאָן פון דער פאָליציילי־כער השגחה. און דערמיט ערקלעהרט זיך דיא מערקווירדיגע ערשיינונג, דאָס, אין דיא ערשטע יאָהרען האָבען דיא ארבייטער זיך ניט געאיילט צו באנוצען מיט דעם נייעם געזעץ, און נור לאנגזאם האָבען זיי גענומען גרינדען פעראיינען. זיי האָבען מורא געהאט פאר דעם געזעץ, צו איז ער ניט א פאסקע.

אין דיא אָפיציעלע סטאטיסטיק פון „אר־בייטס־אָפיס" געפינען מיר פאָלגענדע ציפערן וועגען דעם וואוקס פון דיא געווערקשאפטען אין פראנקרייך:

אין יאָהר 1890 האָבען עקסיסטירט 1006 פעראיינען מיט 139.692 מיטגליעדער.

אין יאָהר 1895 האָבען עקסיסטירט 2163 פעראיינען מיט 419.781 מיטגליעדער.

אין יאָהר 1900 האָבען עקסיסטירט 3287 פעראיינען מיט 491.647 מיטגליעדער.

אין יאָהר 1902 האָבען עקסיסטירט 3934 פעראיינען מיט 614.173 מיטגליעדער.

אין יאָהר 1903 זיינען געווען אָרגאני־זירט 643.757 ארבייטער.

דאָס זיינען דיא לעצטע צאהלען, וועלכע מיר האָבען געפונען.

דיא צאָהלען ווייזען אפילו, אז דיא געווערקשאפטען אין פראנקרייך זיינען געוואק־סען שנעל, זיך ענטוויקעלט סיסטעמאטיש. אָבער ועל כלם בילדען דיא אָרגאניזירטע ארביי־טער היינט נור נאָך א גאנץ קליינעם טהייל פון דער ארבייטער קלאס.

א געוויער בילד וועגען דעם צושטאנד פון דיא פראנצויזישע געווערקשאפטען קען מען באַ־קומען פון פאָלגענדע טאבעלע, וועלכע מיר גע־פינען ביי לעאָן דע סיילהאק.

פּראָדוקציאָנס־צווייגען.

קאָהלען־גרובען. ארבייטער 150.823, דער־פון אָרגאניזירט 91.351, פּראָצענט פון אָרגאַ־ניזירטע 60.

לעבענסמיטעל־פערפערטיגונג. ארבייטער 223,348 דערפון אָרגאניזירט 21.820, פּראָצענט פון אָרגאניזירטע 9'.76

טעקסטיל - אינדוסטריען. ארבייטער 622.588, דערפון אָרגאניזירט 54.828, פּראָ־צענט פון אָרגאניזירטע 9.

קליידער און שטאָף אינדוסטריען. ארביי־טער 400.699, דערפון אָרגאניזירט 141.31, פּראָצענט פון אָרגאניזירטע 3½.

שיך און לעדער אינדוסטריען. ארבייטער 130.118, דערפון אָרגאניזירט 19.298, פּראָ־צענט פון אָרגאניזירטע 14.

מעטאל אינדוסטריען. ארבייטער 440,741, דערפון אָרגאניזירט 94.022, פּראָצענט פון אָר־גאניזירטע 21.

געביידעס. ארבייטער 611.701, דערפון אָר־גאניזירט 69.107, פּראָצענט פון אָרגאניזירטע 11.

טראנספּאָרט, צוזאמען מיט אייזענבאהנען. ארבייטער 740.941, דערפון אָרגאניזירט 152.041, פּראָצענט פון אָרגאניזירטע 20.

כעמישע אינדוסטריען. ארבייטער 68.659, דערפון אָרגאניזירט 23.564, פּראָצענט פון אָר־גאניזירטע 24.

טאבאק און שוועבעלעך. ארבייטער 20.000, דערפון אָרגאניזירט 20.000.

בוכדרוקעריי. ארבייטער 54.326, דערפון אָרגאניזירט 17.040, פּראָצענט פון אָרגאניזיר־טע 31.

אין גאנצען זיינען פון 3.285.911 ערוואַק־סענע פראנצויזישע ארבייטער געווען אָרגאני־זירט 5 4 5 . 3 6 2 מאן. דיא ציפערן גע־הערען צום יאָהר 1901. פון דאן אָן האָט זיך דיא לאגע ניט פיעל געענדערט.*)

עס איז אינטערעסאנט נאָך צו באמערקען, אז כמעט א דריטעל (208 טויזענד אין יאָהר 1903) פון דיא אָרגאניזירטע ארבייטער געפי־נען זיך אין פּאריז

דיא צאהל פון דיא אָרגאניזירטע ארביי־טער און פון דיא ארבייטער אָרגאניזאציאָנען דאָס איז נאָך נור איין טהייל פון דער זאך. פיעלעס היינגט אָפּ פון דיא אינערליכע שטאר־קייט, איינהייטליכקייט, דיסציפּלין, קאמפּפּס־לוסטיגקייט און געאיבטקייט אין קאמפּף.

דיא פראנצויזישע געווערקשאפטען זיינען לכל הדעות אין דער הינזיכט זעהר ווייט אָב־געשטאנען פון אנדערע לענדער. „בכלל זיינען דיא פראנצויזישע פעראיינען (סינדיקאטען) ניט גלייך צו דיא טרייד־יוניאָנס, און מען דארף זיך ניט וואונדערן וואָס בכלל האָבען זיי ווייר־ניג איינפלוס אויף דיא לאָהן־בעוועגונגען און אויף דיא ארבייטס־בעדינגונגען. עס קומט פאר זעלטען, אז אין זעלבען פּלאץ זאָלען ניט עקסיסטירען עטליכע פעראיינען פון זעלבען פאך, וועלכע זאָלען ניט פיהרען צווישען זיך קריעג." אזוי כאראקטעריזירט דיא פראנצויזי־

III—Leon de Seilhac. Les Syndicats oworiers, Federation, Bowoses du Travail, Paris, 1902.

שע געווערקשאַפטען אַ בעלגישער בירגערליכער געלעהרטער, ערנסט מאַהיים.

דעם זעלבען אורטהייל באַשטעטיגט דער דייטשער סאָציאַלדעמאָקראַטישער דיינקער קאַוטסקי. ער שרייבט: „אין אַלץ וואָס איז נגוע אָרגאַניזאַציאָנס ארבייט, דיסציפּלין און איינהייטליכער צוזאַמענווירקען אויף לייגגערעצייט זיינען דיא פראַנצויזישע ארבייטער זעהר שטאַרק הינטערשטעליג אין פערגלייך מיט אַנדערע לענדער" („רעפּובליק און סאָציאַלדעמאָקראַטיע אין פראַנקרייך"). דער פראַנצויזישער סאָציאַליסטישער שרייבער זשאַן לאָנגע ברייגגט אייניגע ביישפּיעלע פון דער צוריסענקייט וואָס הערשט אין דיא פאַדיזער אָרגאַניזאַציאָנען. „איינע פון דיא כאַראַקטעריסטישע ציגע פון דיא פּאַריזער ארבייטער אָרגאַניזאַציאָנען — שרייבט ער — איז דיא גרויסע צאַהל פון געווערקשאַפטליכע גרופּען, דער רעזולטאַט פון העכסט־ענטוויקעלטער אָבגעזונדערטקייט. ערשטענס עקסיסטירט אַ סך געווערקשאַפטען אין זעלבען פאַך און צווייטענס איז יעדער אינדוסטריע געטהיילט און צושפּאַלטען אויף אונצעהליגע אַבטהיילונגען. אין פּאַריז געפינט מען צ. ב. זעקס געווערקשאַפטען פון באַפּוצונגארבייטען, 5 פון קונסטמאַלערס, 7 פון גראַוויארען, 9 פון לימאַנאַד־פערקויפער, 19 פון מאַלערעס, 12 פון מאַוערער, 6 פון שלאָסער, 19 פון אייזענבאַהן ארבייטער, 17 פון דרוקער, 9 פון בעקער, 6 פון גאַז ארבייטער." *)

ביי אַזאַ צוואוואָרפענקייט און צושפּליטערונג, וואָלטען דיא פראַנצויזישע געווערקשאַפטען איבערהויפּט קיין ברעקעל בעדייטונג ניט געהאַט, ווען זיי וואָלטען זיך ניט צוזאַמענגעשלאָסען צו גרעסערע פערבאַנדען. דיא שטרעבונג האָט זיך געמוזט אַרויסווייזען באַלד ביי דיא ערשטע גרעסערע קעמפּפע. און שוין אין יאָהר 1885 זעהען מיר, וויא עס בילדעט זיך דער ערשטער גרויסער נאַציאָנאַלער פערבאַנד. דאָס איז דער פערבאַנד פון דיא בוך־דרוקער. ער איז דער עלטעסטער פערבאַנד אין פראַנקרייך, וויא אין פיעל אַנדערע לענדער. אין יאָהר 1885 האָט ער שוין געהאַט 6321 מיטגליעדער. אין יאָהר 1900 האָט ער געהאַט 8949 מיטגליעדער. אין יאָהר 1908—10313 מיטגליעדער. ער איז דער מעכטיגסטער, גייסטיג שטאַרקסטער פערבאַנד.

עס זיינען דאָ אין פראַנקרייך נאָך פיעלע אַנדערע פערבאַנדען: דער פערבאַנד (פעדעראַציאָן) פון דיא מעטאַל ארבייטער מיט 29,000 מיטגליעדער; פערבאַנד פון מעכאַניקער 7536 מיטגליעדער; נאַציאָנאַלער סינדיקאַט פון דיא אייזענבאַהן־ארבייטער מיט 37.321 מיטגליעדער. צווישען דיא רעגיערונגס ארבייטער איז דער פערבאַנד פון דיא טאַבאַק־ארבייטער (אין פראַנקרייך עקזיסטירט אַ רעגיערונגס מאָנאָפּאָליע אויף טאַבאַק) מיט 9817 מיטגליעדער גרעסטער. (זשאַן לאָנגע).

דיא פערבאַנדען זיינען נור דיא ערשטע שטופּע אויף דעם וועג פון פעראייניגונג. עס האָט זיך געמוזט ענטוויקלען דאָס בעדירפניס צו פעראייניגען דיא גאַנצע אָרגאַניזירטע ארבייטערשאַפט אין איין אַלגעמיינער אָרגאַניזאַציאָן און פון דער שטרעבונג זיינען ארויס צוויי צענטראַלע קערפּערשאַפטען: דער פערבאַנד פון דיא ארבייטסבערזען און דיא אַלגעמיינע קאָנפעדעראַציאָן (בונד) דער ארבייט.

דר. ק. פאָרנבערג.

(יעשליסס פאָלגט.)

*)—Jean Longuet. Die Gewerkschaftsbewegung in Frankreich, N. Z.

דרוק־פעהלער.

אין פאָריגען נומער פון „צוקונפט," אין דעם אַרטיקעל „דיא אַלטע און דיא נייע אינטערנאַציאָנאַלע" פון פּראָפעסאָר זאַמבאַרט, האָט זיך אריינגעגנב'עט זעהר אַן אונאַנגענעהמער דרוק־פעהלער, צוויישען דיא אַנטהיילנעהמער פון ערשטען אינטערנאַציאָנאַלען סאָציאַליסטישען קאָנגרעס אין פּאַריז אין יאָהר 1889 ווערט אריינגערעכענט אויף קאַרל מאַרקס. עס איז בעקאַנט, אַז מאַרקס איז געשטאָרבען מיט זעקס יאָהר פריהער.

עס האָט איינפאַך געדאַרפט הייסען: קאַרל בירקלי.

פעראיינס-קאלענדאר

ארבייטער רינג

ברענטש 1, ניו־יארק.
מיטעט יעדען פרייטאג אין 414 גרענד סט. סעק. און האָספּיטעלער פּ. לעווין 259 ס. 9טע סט. ברוקלין. דר. טש. שווארץ 155 הענרי סט.

ברענטש 2, נויארק.
מיטעט יעדען שבת אין 1915 דריטע עוועניו. סעק. מ. דאוויידאָוו 225 איסט 105טע סט. דאָקטאָר פישער 1443 לעקיסנגטאָן עוו.

ברענטש 4 ברוקלין נ. י.
מיטעט יעדען מיטוואָך אין 143 מעקקיבען סט. סעק. ד. אשינסקי, 226 קוק סטריט.

ניו יארק בר. נומ. 5.
מיטעט יעדען 2טען און 4טען פרייטאג אין 214 גרענד סט. סעק. פּ. ליאשניק 739 איסט 145טע סט. האָספּיטעלער — לעדער, 221 איסט 83טע סט. דר. מארגאָליס, 211 הענרי סט.

ברוקלין בר. נומ. 6.
מיטעט יעדען 1טען און 3טען פרייטאג אין מאָנאט אין 51 האָמבאלד סטריט. סעק. ס. הערמאן, 53 מאָרעל סטריט, האָספּיטעלער ס. בלום, 135 ווערט סט. דאָקטאָר דז. קלינקאָווטייין 77 מעקקי־בען סטריט.

ברענטש 8.
מיטעט יעדען פרייטאג אין 206 א. בראָדוויי. סעק. שטיינבערג 386 מעדיסאָן סט. האָספּיטעלער אייק שאפּיראָ 344 טשעررי סט. דאָקטאָר ב. שלעזינגער 25 ראָטגערס סטריט.

פּראָג. קלאָב ברענטש 9, באלטימאָר.
מיטעט יעדען מיטוואָך אין 139 אסקויט סטריט. סעק. וו. אלטשול 612 אסקויט סט.

ברענטש 11 ברוקלין, נ. י.
מיטעט יעדען דיענסטאג אין סענטראל־האָלל אין 410 סטאָן עוו. סעק. ס. האראוויץ, 299 סטאָן עוו.

ברענטש 12 פילאדעלפיא, פּא.
מיטעט יעדען צווייטען און פיערטען זונטאג, אין 203 פּיין סט. סעק. מ. שלייפער, 417 סויט 6טע.

ברענטש 17 ניו־הייוועז, קאנ.
מיטעט יעדען צווייטען אוי פיערטען זונטאג אין מאָנאט 3 אוחר נאָך מיטאג אין מיוזיק האָלל, קאָורט סט. (2טען פלאָר) סעק. אָטטאָ סלאטער 37 ספּרוז סטריט.

האמלער פּראָג. פער. בר., 20, א. ר.
מיטעט יעדען 2טען און 4טען שבת אין 98 פאָר־סייטה סט. סעק. קאזאנאָוו 67, צווייטע סט. האָספּי־טעלער ל. שקאָלניק, 136 קאָלאָמביא סט. דאָקטאָר א. קאספּע 210 איסט בראָדוויי,

---

ברענטש 24, בראנקס, נויארק.
מיטעט יעדען צווייטען און פיערטען פרייטאג אין מאָנאט אין 9393 דריטע עוו. — סעקרעטער הענ־רי קאָהן 1706 וואשינגטאָן עוועניו.

ברענטש 27 ראטשעסטער נ. י.
מיטעט יעדען ערשטען און דריטען מאָנטאג אין מאָנאט אין ווערנערס האָלל, דזשאָזעף עוועניו, קאָר. נעסאָו סט. סעק. ב. שאפּיראָ, 56 הודזאָן עוו.

ברענטש 29 באָפּלאָ.
מיטעט יעדען 1טען און 3טען זונטאג אין קרייס האָלל 232 וויליאם סט., סעקרעטער ב. מילער 378 סענעקא סט., האָספּיטעלער סאָל. קריססין, 303 וויל־יאם סטריט.

היברו עדיוקיישענאל ליעג בר. 31 ארבייטער רינג. לאָרענס מאָסס.
מיטעט יעדען 1טען און 3טען זונטאג אין 313 קאממאן סט., סעק. דזש. קאנטאָר, 37 בענינגטאָן סט.

ברענטש 32 שיקאָגאָ.
מיטעט 1טען און 3טען זונטאג אין מאָנאט 2 אוחר נאָכמיטאג, אין פּרינטינגס האָלל, 275 מעקס־וועל, קאָר. האָלסטעד סט. פּינ. סעק. פּ. רייוקינד, 203 וו. 12טע סט. רעק. סעקר. און האָספּיטעלער מ. זילבערט, 167 הייסטינג סטריט.

ברענטש 33, באָסטאָן.
מיטעט יעדען ערשטען און דריטען זונטאג אין מאָנאט אין 164 קאנאל סט. 10 אוחר מאָרגענס. סעק. ס. וואולף 14 לינדעל סט.

ברענטש 35 ניו יארק.
מיטעט יעדען צווייטען און פיערטען מאָנטאג אין 1059 2טע עוו. סעק. ס. לאנגלעבען, 765 3טע עוו.

פרייע געזעלשאפט, ברענטש 37.
מיטעט דעם 1טען און 3טען דיענסטאג אין מאָ־נאט, אין 214 ברום סט. סעק. לאפּאן, 83 רייווינג־טאָן סטריט. דאָקטאָר ב. נעלסאָן, 268 איסט בראָד־וויי, האָספּיטעלער, וו. גינזבורג, 316 איסט 8טע סט.

יאנג מענס פּראָג. ברענטש 40 ניו־יארק.
מיטעט יעדען 2טען און 4טען פרייטאג אין 96 קלינטאָן סט. סעק. ס. בראָדקין, 235 א. 6טע סטריט, האָספּיטעלער, מ. בערלינער 58 נאָרפאָלק סט. דר. בלום 140 הענרי סט.

בר. 44, וועסטענד פרייע לייבר. באלטימאָר, מ. ד.
מיטעט יעדען זונטאג 4 אוחר נאָכמיטאג אין 508 ס. פוליוסק. סעק. מ. פרידמאן 2016 מיגעל סט.

ברענטש 45, פּיטסבורג, פּא.
מיטעט יעדען ערשטען און דריטען דאָנערסטאג אין מאָנאט אין 1345 פינפטע עוועניו., סעק. דזש. באזעל 14 פרייט סט.

ארבייטער רינג ברענטש 46, לינז, מאָסס.
מיטעט יעדען פרייטאג אין 54 סענטראל סקווער, 2טען פלאָר. סעק. וו. פלוג 49 וויהלער סט.

ברענטש 47 עליזאבעטה, נ. דזש.
מיטעט יעדען צווייטען און פיערטען שבת אבענד אין לייבערערי האָלל 10־408 קאָורט סט. סעק. מ. גע־צאָוו, 251 מארשאל סט.

No. 7. JULY 1906. Vol. XI

מיוניסיפאל-סאציאליזמוס.

(„מיוניסיפאל אונערשיפ.")

פון טהעאדאר ראטשטיין.

1.

מיוניסיפאל אונערשיפ. — און דער שטייער צאהלער.

ס איז געווען אויף א זיטצונג פון דעם בירמינגהאמער שטאדט־ראטה, דעם 13טען יאנואר 1874. דער מעער, הערר דזשאזעף טשעמבערליין, האט געהאלטען א גרויסע רעדע אין וועלכער ער האט ענטוויקעלט זיין פראעקט אויסצוקויפען פאר די שטאדט די גאז־בעלייכטונג, וואס איז געלעגען אין די הענד פון א פריוואט־קאמפאניע. „דער פארלאמענט — האט ער געזאגט—האט אונז אויפגעפארדערט, אז מיר זאלען אנווענדען די סאניטארנע געזעצען. דאס האט שוין פארוויקעלט דעם שטאדט־ראטה אין גרויסע אויסגאבען, און נאך גרעסרע — שטעהען פאר. און בירמינגהאם האט אייגענטליך קיין אנדער ברירה ניט וויא צו פאלגען. בירמינגהאם איז זעהר געפאלען און איז איצטער א זעהר ניט־געזונדע שטאדט. בכן דארפען מיר זארגען פאר איהר סאניטארנע אויסבעסערונג. אבער דאס קאסט אב מאססען געלד, און איך האב מורא אז דער דרוק פון דיא שטייערן וועט זיין אונערטרעגליך אויב מיר וועלען ניט געפינען וואסערען ניט איז מיטעל איהם צו פערלייכטערען. אט דאס טאקי שלאג איך פאר מיט מיין פראיעקט אויסצוקויפען די גאז־אנשטאלטען. אין אנדערע שטעדט איז דאס שוין דא. איך ווייס איבערהויפט ניט קיין אנדער שטאדט וואס זאל זיין אין דער הינזיכט אזוי שלעכט געשטעלט ווי בירמינגהאם. יעדער פעני וואס מיר געבען אויס, מוז בעשאפען ווערען פון דיא שטייערן, וועדליג, צ. ב. מאנטשעסטער בעקומט א געוואלטיגען פראפיט פון זיינע גאז־אנשטאלטען און וואסער־לייטונגען. דאריבער טאקי זאג איך: לאמיר מיוניסיפאליזירען דיא גאז־אנשטאלטען כדי מיט זייערע פארדיענסטען צו פערלייכטערן די שטייערן."

אט דער זיטצונג און דער רעדע, איז באשערט געווען צו שפיעלען א היסטארישע ראלע: פון זיי פאנגט זיך אן די בעוועגונג, וואס האט שפעטער באקומען אין אייראפא דעם נאמען פון „מיוניציפאל־סאציאליזמוס" און וואס רופט זיך איצטער אן אין אמעריקא „מיוניסיפאל־אונערשיפ." די פראקטיקע גופא, ווי מען קען ארויסזעהען פון טשעמבערליין'ס רעדע, האט שוין עקסיסטירט פריהער. ווי אין אלע מענשליכע זאכען, איז „אין אנפאנג געווען די טהאט"... אבער די טהעאריע און די סיסטעמע שטאמען ערשט פון דער זיטצונג פון דעם בירמינגהאם'ער שטאדט־ראטה פון 13טען יאנואר 1874, ווען טשעמבערליין האט צום ערשטען מאל מיטגעטהיילט זיין ענטדעקונג, אז פון מיוניסיפאליזירונג קען מען מאכען געלד און מען קען פארלייכטערן דעם דרוק פון דיא שטייערן.

קיין צווייפעל ניט אז דאס איז געווען זעהר א וויכטיגע ענטדעקונג. זיא האט ערמעגליכט ווי

בירמינגהאם, אזוי אויך הונדערטע אנדערע שטעדט אין ענגלאנד, דורכצופיהרען גרויסע היגיענישׁ־סאניטארנע ארבייטען, ווי קאָלאָניזאַציאָן, גוטע וואסער־פערזאָרגונג, גוט־ברוקירטע גאסען, גרויסע פארקען א. ד. ג. וואָס האָבען שטארק פארמינדערט דיא שטערבליכקייט און קראנקהייטען פון פאָלק. מען דארף ניט פאר־געסען אז דיא ענגלישע שטעדט זיינען געווען די ערגסטע אויף דער וועלט — וואהרע פעסט־לעבער וויא עס קען שאפען נאָר א קאפיטאליז־מוס, וואָס האָט איבער זיך קיין אויבערהאר ניט. שוין לאנג האָבען וועגען דעם געשריען פי־לאנטראָפען און סאָציאַל־דעפאָרמאטארען. זיי האָבען אויפגעוויעזען אז דער שרעקליכער צו־שטאנד פון דיא שטעדט איז איינער פון דיא וויכטיגסטע אורזאכען פון „פויפעריזם", וואָס לעגט זיך מיט אזא לאסט אויף דיא שטייער־צאָהלער. דער בעריהמטער פערפאסער פון דעם געזעטץ וועגען אונטערשטיטצונג פון ארימע לייט פון 1834 („פור לאָא אמענדמענט אקט"), סער עדווין טשאדוויק, איז צו דערזעלבער צייט געווען אויך א הייסער אדוואָקאט פון סאניטאר־נע רעפאָרמען און האָט נאָכאנאנד געשטרעבט צו איבערצייגען דעם פובליקום אז כל זמן דיא שטערבליכקייט און דיא קראנקהייטען צווישען דער שטעדטישער בעפעלקערונג וועלען זיין הויך, וועלען אויך דיא ארבייטס־הייזער זיין פול און דער שטייער־לאסט וועט זיין שווער. אָבער ניט דיא רייד, ניט דיא שרעקליכע כאָלעריע־עפידע־מיען, וואָס האָבען מעהרערע מאָל פארווייסטעט ענגלאנד אין דעם ערשטען העלפט פון דעם 19־יאָהר־הונדערט, האָבען פארמאָגט צו בעוועגען דיא הערשענדע בורזשואזיע, אז זי זאָל זיך נעהמען צו דער אויסבעסערונג פון דיא בעדינ־גונגען פון דעם שטעדטישען לעבען. אזוינע אר־בייטען וואָלטען אָבגעקאָסט א תהום געלד. און אויף גרויסע געלד־אָפּפערונגען איז דיא בורזשו־אזיע ניט געווען בערייט.

אָט דאמאָלס טאקי איז ארויסגעטראָטען טשעמבערליין מיט זיין פּלאן און האָט דערמיט געלייזט דיא שווערע פראגע. איין שטאָדט נאָך דער אנדערער האָט גענומען מוניסיפּאַליזירען די שטאָדטישע עפענטליכע געשעפטען: דיא גאז־בעלייכטונג, וואסער־פערזאָרגונג, שטראַ־סענ־באהנען, אם ליעבסטען די גאז־בעלייכטונג, און דערמיט האָבען זיי בעקומען דיא מיטלען צו פעראנשטאלטען אזוינע ארבייטען, וועלכע זיי האָבען פריהער כמעט ווי גאָר ניט געקענט אָנריהרען. מיר זעהען טאקי אז גראד פון דעם מאָמענט אָן, ווייזען די ציפערן פון שטערבליכ־קייט אין ענגלאנד א גרויסע פארמינדערונג.

וועדליג צ. ב. נאָך אין דער פעריאָדע פון 70־1866 איז דיא שטערבליכקייט אין ענגלאנד גע־ווען 22.4 פון 1000 איינוואָהנער און אין 75־1871 22.0, איז זיא אין דער פעריאָדע 80־1876 געפאלען אויף 20.3 פון 1000 איינוואָה־נער אין 85־1881 אויף 19.4 פון טויזענד. אין 90־1886 אויף 18.9 פון 1000 א. ז. וו. בעזאָנ־דערס אין דיא גרויסע שטעדט זעהען מיר פאָלגענדעס:

שטערבליכקייט פון 1000 איינוואָהנער.

לאָנדאָן	24	24	22.4	20.3
בירמינגהאם	27	27	25.8	32.0
ליווערפּול	33	39	33.6	33.1
מאַנטשעסטער	31	33	32.9	26.9
ליעדז	28	30	26.0	22.4
שעפּפילד	28	29	27.4	23.6

מיר זעהען אז אין די 20 יאהר פון 1851 ביז 1870 האָט זיך דיא שטערבליכקייט ניט נאָר ניט פארמינדערט, נאָר פארקעהרט, פארגרעסערט. אין דער פעריאָדע אבער פון 80־1871 איז דיא שטערבליכקייט מיט איין מאָל פּלוצלינג געפאַ־לען און אין דיא נעקסטע צעהן יאהר 90־1881 איז זיא געפאלען נאָך מעהר. עס איז קלאָהר, אז דער יאהרצעהנט 80־1871 איז געווען א ווענדע־פּונקט: פון דאמאָלס אָן האָבען זיך די שטעדט געגומען צו דער ארבייט לויט טשעמבערליין'ס פּלאן.

עס וואָלט געווען א טעות צו מיינען אז דיא פּראָפּיטען, וועלכע עס זיינען געווען ער־ציעלט פון דיא שטעדטאונטערנעהמונגען, פלע־גען דירעקט פארווענדעט ווערען אויף דיא דאָזי־גע סאניטארנע און זאָנסטיגע מעלאָראציאָנען (אויסבעסערונגס־ארבייטען). דאָס וואָלט דעם שטייער־צאָהלער ניט געפאסט אין גראם. אלס א בירגער, איז ער טאקי געווען פעראינטערעסירט אין דיא מעליאָראציאָנען; אָבער אלס אייגענ־טהימער פון אונטערנעהמונגען וואָס וואַרפען אָב פּראָפּיט, וואָלט ער געדארפט געהערען צו גאָר אַן אנדער געזעלשאפט. אויב ער וואָלט זיך ענטזאגט צו מאכען דערביי אויך פאר זיך גופא א פּאָאר גראָשען. און טאקי דער געזעץ האָט אויסדריקליך פערבאָטען צו פערווענדען דיא מוניסיפּאַל־פּראָפּיטען אויף וואָסערע עס איז אנדערע צוועקען, חוץ דיא פערלייכטערונג פון דעם שטייער לאסט. קומט נאָכדעם אויס אויס־צוגעבען ווייטע רע געלדער, זאָ מוז זיך די שטאָט פון דאָס ניי ווענדען צו דעם שטייער־צאָהלער. דאָס האָט געגעבען דעם שטייער־צאָהלער דיא מעגליכקייט אזוי צו רעגולירען דיא אויסגאבען אויף דיא מעליאָראציאָנען, אז זיי זאָלען אלע מאָל בלייבען קלענער וויא דיא פּראָפּיטען,

וואָס קומען צו איהם ארויס אין קעשענע. האָט צ. ב. דיא שטאָדט פאָריגעס יאָהר ערציעלט פון איהר גאז־אנשטאלטען א פראָפיט פון 50 טויזענד פונט, זאָ ווערען היינטיגען יאָהר דיא שטייערען געהעכערט — אויב מען ברויכט איבערהויפט האָבען פרישע געלד אויף נייע מעליאראציאָנען — אויף אזוי פיעל, אז זייער סומע זאָל אין קיין פאל ניט איבערשטייגען 50 טויזענד פונט, נאָר פערקעהרט, זאָל זיין עפעס קלענער. אויף אזא אופן בלייבען דיא שעפסען גאנץ און אויך דיא וועלף זאטט. דער שטייער־צאָהלער פערדיענט פון דיא שטאָדטישע אונטערנעהמונגען און צו דערזעלבער צייט געהען דיא מעליאראטיווע ארבייטען נאָכאנאנד ווייטער. אָן דאָס ערקלערט דיא ערשיינונג, וואס איז אויפ'ן ערשטען קוק זעהר אויפפאלענד און וואָס גיט אויך דיא געגנער פון מוניציפאליזאציאָן אן אנלאס צו קריטיקירען דיא מוניציפאל־פערוואלטונג און זאָגען אז זיא איז טהייער־ער וויא פריוואט־פערוואלטונג, נעמליך, אז גראדע אין דיא שטעדט, וואו עס עקסיסטירען מוניציפאלע אונטערנעהמונגען, האלטען דיא שטייערען דאָס רוב אין איין וואקסען. דער דאָזיגער וואקסען איז אבער נאָר לפנים, אין אמת'ן גיבען דיא שטייער־צאָהלער דורך דעם צוריק אָב א טהייל פון דעם פערדיענסט וואָס זיי האָבען ערהאלטען פון דיא מוניציפאל אונטערנעהמונגען. וואָלטען דיא דאָזיגע פערדיענסטען, אנשטאָט דורכצוגעהן דורך דיא קעשענעס פון דיא שטייער צאָהלער, געווען דירעקט פערווענדעט אויף מעליאראציאָנען, דאן וואָלט מען געזעהען אז דיא שטייערען וואקסען ניט, נאָר פערקעהרט, ווערען אלץ קלענער.

מיר זעהען אלזאָ אז דער אור־שפרונג פון דעם מוניציפאל־סאָציאליזמוס איז זעהר א פשוט'ער: ער איז ארויסגערופען געוואָרען פון דיא גאנץ גראָבינקע קליין־בירגערליכע אינטערעסען פון דעם שטאָדטישען שטייער־צאָהלער: — דעם קרעמערעל, דעם לענדלאָרדל א. ז. וו. אויך דיא גרויס־בורזשואזיע האָט פון איהם, נאָטירליך, פראָפיטירט, אבער פאר איהר האָט דיא גראָשענע פערלייכטערונג פון דעם שטייער־לאסט געשפיעלט א קנאפע ראָלע. דערפאר טאקי איז טשעמבערליין דענסטמאָל פראָקלאמירט געוואָרען פון דער גאנצער ענגלישער קליין־בורזשואזיע פאר איהר העלד, — א טיטעל, וועלכען ער האָט איצטער שוין פערלאָרען, זייט ער האָט זיך אָנגענומען דיא קריוודע פון דעם גרויס־קאפיטאל.

עס איז כדאי צו געבען א קוק, וויא ווייט זייט יענער צייט, איז דיא מוניציפאליזירונג פון דיא שטעדטיגע אונטערנעהמונגען אין ענגלאנד פאנד פארטגעשריטען. מיר קענען ליידער נאָר ברייינגען דאָ די וויכטיגסטע ציפערן, און מאנכע פון זיי, דערצו נאָך, עטוואָס פערעלטערטע. אין 1904 זיינען אין גאנץ ענגלאנד געווען א סך הכל פון 1300 וואסער־ווערקע; פון זיי האָבען 1045 געהערט צו דיא שטעדט גופא. דער געזאמט־קאפיטאל, וואָס איז אין זיי געווען ארייגעגלייגט, האָט געגרייכט 68 מיליאָן פונט (340 מיליאָן דאָלאר) און דער יעהרליכער פראָפיט (ברוטאָ פראָפיט, ד. ה. אָברעכענענדיג פון דיא איינקינפטע בלויז דיא עקספלואטאציאָנס־הוצאות) האָט בעטראָפען 2½ מיליאָן פונט (12½ מיל. דאָל.) דיא צאָהל פון דיא שטאָדטישע שטראסענבאהנען (עלעקטרישע, פערדעבאהן, דאמפף, קייבעל און גאז) איז אין 1903 געווען 296; פון זיי עטוואָס ווייניגער פון א העלפט, נעמליך 142, זיינען געלעגען אין דיא הענט פון די מוניציפאליסטעטען. דער קאפיטאל, וואָס איז אין זיי (ד. ה. אין די מוניציפאלע) געווען ארייגעגלעגט, האָט בעטראָפען כמעט 24½ מיליאָן פונט (122½ מיליאָן דאָל.) און דער ריינער פראָפיט איז געווען העכער 1½ מיליאָן פונט (7½ מיל. דאָל.) עס איז ווערט צו בעמערקען אז הגם די צאָהל פון די מוניציפאלע שטראסענבאהנען איז קלענער פון דער צאָהל פון פריוואטע, איז דאָך זייער געזאמטע לענג — 1068 מייל — גרעסער, וויא דיא לענג פון דיא פריוואטע (704 מייל). דערפאר זיינען בלויז 86 באהן־ליניען פון דיא 142 עקספלואטירט פון דיא מוניציפאלי־טעטען גופא; דיא איבעריגע זיינען פארדונגען צו פריוואטע קאָמפאניעס, וועלכע עקספלואטי־רען זיי. נעהמענדיג ווייטער דיא גאז־אנשטאל־טען, געפינען מיר אז פון דיא 310 וואָס זיינען אין 1903 געווען אין ענגלאנד, האָבען 256 געהערט צו מוניציפאלעטעטען. זייער געזאממט־קאפיטאל האָט בעטראָפען מעהר וויא 35½ מיליאָן פונט (177½ מיל. דאָל.) און דער ריינער געווינס איז געווען העכער 2¼ מליאָן פונט (11¼ מיל. דאָל.) ענדליך פון דיא 228 עלעקטריציטעט אנשטאלטען, וואָס זיינען געווען אין ענגלאנד אין 1900, זיינען 165 געווען אין דיא הענט פון מוניציפאליטעטען, זייער קאפיטאל האָט בעטראָפען כמעט וויא 15 מיליאָן פונט (90 מיליאָן דאָל.) און דער ברוטאָ פראָפיט איז געווען העכער 600 טויזענד פונט (3 מיל. דאָל.).

פון דיא ווייניגע ציפערן קענען מיר זעהען, וואָס פאר אן אונגעהייערע בעדייטונג עס האָט דערגרייכט דיא מוניציפאליזירונג פון דיא שטעדטישע אונטערנעהמונגען אין ענגלאנד. אום צו בעקומען א געזאמט־בילד פון דעם ענגלישען „מוניציפאל־סאָציאליזמוס", מוזען מיר זיך

וועגדען צו א פארלאמענטארישע טאבעלע וואס געהערט צום יאהר 1902, — עטוואס פערעל־מערט און אויך ניט פאלשטענדיג, אבער דאך זעהר אינטערעסאנט. מען מוז נאר האבען אין זינען אז דיא פינאנציעלע אנגאבען חוץ דעם קאפיטאל — דיא יעהרליכע איינגאהמען, אויס־גאבען, פראפיטען און פערלוסטען — זיינען דורכשניטליכע פאר דיא פיער יאהר 1898 — 1902.

	דיא צאהל און ארט אונ־טערנעהמונגען.	דער קאפיטאל, וואס איז אריינ־געלעגט (אין פונ־טען סט.)	יעהרליכע איינ־נאהמען (אין פונ־טען סט.)	יעהרליכע אויס־גאבען (אין פונ־טען סט.)	יעהרליכע גע־ווין (*) אדער פער־לוסט (—) (אין פונטען סט.)
193	וואסערווערקע	59,943,016	3,186,965	3,096,837	90,128 —
97	גאז־אנשטאלטען	24,028,116	5,833,360	5,438,535	394,825 —
102	עלעקטריציטעטס־אנשט.	12,508,997	1,136,455	1,148,162	11,707 —
45	שטראסענבאהנען	9,754,453	1,483,317	1,383,999	99,318 —
228	מארק פלעצער און געבויען	6,181,080	551,946	468,164	83,782 —
138	בעדער און וואשהייזער	1,988,340	135,692	260,644	124,952 —
143	בעגרעבנים פלעצער	2,382,305	156,897	220,681	63,784 —
24	ארבייטער־טענעמענטס	1,253,592	40,030	67,008	26,978 —
43	דאקען, פאראמען, האפענס א. ז. וו.	5,421,827	379,002	456,726	77,724 —
16	אנדערע קלענערע אונטערנ.	713,946	137,047	121,674	15,373 —
אלע	אונטערנעהמונגען צוזאמען	121,172,372	13,040,711	12 662,430	378,281 —

אז מען גיט א קוק אויף דיא אונטערשטע שורה, קען מען מיינען אז דיא מוניציפאליזי־רונג פון דיא שטעדטישע אונטערנעהמונגען האט גאר נישט געבראכט דעם שטייער־צאהלער דיא גרויסע פערלייכטערונג וואס ער האט ער־ווארטעט. דיא ציפערן אין דער פינפטער קאלאנע ווייזען אז פיעלע אונטערנעהמונגען גיבען גאר א פערלוסט, אז אפילו דיא, וואס גיבען א פראפיט, זיינען אויך ניט שטארק גלענצענד, און אז סך חכל גיבען אלע אונטערנעהמונגען צוזאמען בלויז א פראפיט פון 378 טויזענד פונט, וואס מאכט אויס אויף א קאפיטאל פון העכער 121 מיליאן פונט (605 מיל. דאל.) — (2טע קאלאנע) ווייניגער וויא א האלב פראצענט. אין אמת'ן אבער איז דער בילד, וואס דיא טאבעלע צייגט דא, אין פיעלע הינזיכטען גאנץ פאלש. פון א ריין קאממערציעלען שטאנדפונקט בע־טראכטעט, מוז מען געדענקען אז דיא ציפער אין דער פיערטער קאלאנע ענטהאלטען ניט בלויז דיא עקספלואטאציאנס־אויסגאבען, וואס קומען פאר אין יעטווערדערן געשעפט, נאר אויך דיא אבצאהלונגען פון פראצענטען אויף דעם קאפיטאל און דיא אויסצאהלונגען פון'ם קא־פיטאל גופא. דיא שטארדט האט דא קיין אייגענע קאפיטאלען ניט, און ווען זיא וויל אויסקויפען אדער גרינדען פון דאס ניי אן אונטערנעהמונג, מוז זיא דאס געלד דערצו בארגען. נאטירליך צאהלט זיא דערפאר פראצענט און, לויט דעם געזעץ נאך, מוז זיא אויך דעם קאפיטאל־שטאם ביסלעכווייז אויסלעשען דורך יעהרליכע אויס־קויפען פון א געוויסע צאהל אבליגאציעס, אדער דורך איינצאהלונגען אין א ספעציעלען „אויס־לעשונגס פאנד," אט די ביידערליי אבצאהלונגען בילדען אין אונזער פאל צוזאמען 4,240,450 פונט (21,202,250 מיל. דאל.), וועלכע זיינען אריינגעטראגען אין דער סומע פון אויסגאבען אין דער פיערטער קאלאנע. וואלטען די אונטער־נעהמונגען געווען פריוואטע, וואלטען דיא אויס־גאבען גאר ניט עקסיסטירט. ביי פריוואטע קאמפאניעס איז דער געליהענער קאפיטאל דער קאפיטאל, מיט וועלכען זיי ארבייטען. די קרעדיטארען רופען זיך דאן אן אקציאנערען און בעקומען ניט דעם שטאם, נאר דיא גאנצע פער־דיענסטען פון דער אונטערנעהמונג אונטער דער פארמען פון „דיווידענדען". וואלטען אלזא דיא מוניציפאליטעטען געמעגט האנדלען וויא פרי־וואטע קאמפאניעס, וואלט אין דער סומע פון דיא פערדיענסטען אין דער פינפטער קאלאנע פיגורירט ניט דיא ציפער 378,281 פונט, נאר 378,281 פ. מיט נאך 4,240,450 פ., צוזאמען — 4,618,731 פונט, אלזא מעהר וויא 3½ פראצענט.

נאטירליך, דאס איז ניט מעהר וויא א פראגע פון בוכפיהרונג. און עס קען דיענען בלויז אלס אן ענטפער אויף דיא טענות פון דיא געג־נער פון דיא מוניציפאליטעטען, וואס ווייזען אויף אויף דיא קנאפע פערדיענסטען פון דיא

מוניציפאל־אונטערנעהמונגען. פערקעהרט אבער פיר די שטייער צאהלער מאכט עס קיין אונטער־שיעד ניט, אויב דיא פראצענטען מיט דיא אב־צאהלונגען אויף'ן שטאם ווערען אריינגעטראגען אין דיא אדויסגאבען אדער אין דיא פערדיענס־טען, — זיי בעקומען סיי וויא סיי ניט מעהר וויא דיא 378,281 פ. וואס זיינען פערשריבען אין דיא 5טע קאלאנע. פאר זיי אבער קען דאס דיענען אלס א טרייסט, וואס דיא טאבעלע ענט־האלט אויף אזוינע אונטערנעהמונגען וואס זיי־נען נאר אקערשט געווארען געגרינדעט און האב־בען אלזא נאך ניט געקענט ניט אויפווייזען וואסערע ניט איז פראפיטען, ניט אפילו בעצאה־לען דיא קאפיטאל־אויסגאבען. אן עלעקטריציי־טעט־אנשטאלט, צ. ב., פאדערט, ווייניגסטענס, 3—4 יאהר איידער ער פאנגט זיך אן צו בעצאה־לען, ווייל עס פאדערט א צייט ביז מען בעקומט א געניעגענדע צאהל אבאנענטען. אויך א וואס־סער־לייטונג נעהמט מעהרערע יאהר — מאנכע מאל צעהנדליגע יאהר — איידער זיא ווערט פארטיג און הויבט אן צו פונקציאנירען. דער־ווייל שלינגען אזוינע אונטערנעהמונגען אריין צעהנדליגע און הונדערטע טויזענדע פונטען און מען זעהט פון זיי קיין פעני ניט. אט צוליעב דעם טאקי ווייזט אויף דיא אנגעפיהרטע טא־בעלע אזא קנאפען פראפיט. פיעלע פון דיא אונ־טערנעהמונגען, וועלכע זיא ענטהאלט, זיינען גאר פרישע. אין אמת'ן, אז מען זאל נעהמען איינצעלנע אונטערנעהמונגען אדער שטעדט, קען מען זעהן, אז דער שטייער־צאהלער בעקומט זעהר א פיינעם גראשען. פון דיא גאז־אנשטאל־טען צ. ב. האבען די בירמינגהאמער שטייער־צאהלער בעקומען אין 1903—1902 60 טויזענד פונט, בעלפאסט — 28½ טויזענד פ., לעסטער 26 טויזענד פ., מאנטשעסטער 133½ טויזענד פ. נאטטינגאם 36 טויזענד פ., סאלפארד 30 טוי־זענד פ., ליעדז 11 טויזענד פ. א. ז. וו. פון דיא עלעקטרישע טראמוויים האבען דיא גלאזגאער שטייער־צאהלער בעקומען אין דעם זעלביגען יאהר 25 טויזענד פ., האלל — 14½ טויזענד, ליעדז — 62 טויזענד, ליווערפול — 25 טוי־זענד, מאנטשעסטער 30 טויזענד, נאטטינגאם — 18 טויזענד פ. א. ז. וו. זאגאר פון דיא וואסער־לייטונגען, וואס ווערען מייסטענס עקספלואטירט ניט פאר קיין פראפיט, נאה פאר סאניטאר־היגי־ענישע צוועקען, האבען די שטייער־צאהלער אין א באלטאן בעקומען אין 1903 12½ טויזענד פ., אין ליעדז 43 טויזענד פונט, אין ליווערפול — 61 טויזענד פ., אין שעפפילד — 26 טויזענד פ. א. ד. גל.

בכן זעהען מיר אז טשעמבערליין'ס פלאן איז גאנץ גוט געלונגען, דער „מוניציפאל־סאציא־ליזמוס" האט געמאכט זעהר גוטע פארטשריטטע און האט בעדייטענד פערגרינגערט דעם שטייער־צאהלער דיא לאסט, וואס וואלט געפאלען אויף איהם, ווען ער וואלט בעדארפט צאהלען די קאס־טען פון דיא פערשיעדענע סאניטארנע און זאנסטיגע מעלעאראציעס בלויז פון זיין קעשע־נע. דער מוניציפאל־סאציאליזמוס ערשיינט דע־ריבער אין דער ערשטער רייהע אלס א קליין־בירגערליכער מיטעל צו פערלייכטערען זיך דיא אויסגאבען, וואס דער שטאאט לעגט ארויף אויף דיא שטעדט.

אפאריזמעס פאר רעוואלוציאנערען

פון בערנארד שאו.

דער גאלדענער רעגעל איז, אז עס זיינען ניטא קיין רעגלען.

דיא טהאטען לערנען אונז, ניט אבער דיא נעמען וועלכע מיר גיבען זיי.

פערברעכען איז נור א קליינער אויספער־קויף פון דעם, וואס מיר רופען אין גרויסער פאר־מאט — שטראפגעזעצען.

פאליטישע עקאנאמיע איז דיא קונסט אויס־צוקוועטשען פון לעבען אזוי פיעל וויא נור מעג־ליך.

דער פערנינפטיגסטער מענש פאסט זיך צו צו דער וועלט, דער אונפערנינפטיגסטער רעדט זיך איין אז ער מוז צופאסען דיא וועלט צו זיך.

דערפאר הייגנט אף דער פראגרעס פון דיא אונ־פערנינפטיגסטע מענשען.

ווער עס הערט זיך צו צו דעם קול פון שכל, דער איז פארלארען. דער שכל מאכט פאר שקלא־פען דיא אלע וועלכע זיינען ניט שטארק גענוג צו הערשען איבער איהם.

אנשטענדיגקייט איז דיא פערשווערונג פון אונאנשטענדיגקייט מיט שווייגען.

מאך דיין אומגליק פאר דיין קולע. אבער, ווען דוא זעהסט אז אן אנדערער טהוט עס, היט זיך פאר איהם.

דער ווילדער קניעט פאר געצקעס פון האליז. דער ציוויליזירטער — פאר געצקעס פון פלייש און בלוט.

דיא דומא און דיא רעוואלוציאן.

1.

ומא און רעוואָלוציאָן זיינען א לאַנגע צייט געווען צוויי קלאָהרע פּאָליטישע בעגריפען, צוויי בעשטימטע, זעלבשטענדיגע פּראָגראַמען. דומא איז געווען דיא פּראָגראַם פון דיא בעזיזיצענדע קלאַסען אין רוסלאַנד. רעוואָלוציאָן — פון דיא פּראָלעטאַרישע קלאַסען. פאַר דיא בעפרייאונג פון רוסלאַנד האָט דומא געהייסען דאָס פּראָגראַם־מינימום, רעוואָלוציאָן — דאָס פּראָגראַם מאַקסימום.

דיא פערשיעדענהייט פון דיא צוויי בעגריפע האָט אַרויסגערופען פיינדשאַפט צווישען זייערע אַנהייַנגער. דיא קלאַסען, פאַר וועמען דיא דומא איז געוואָרען דער דער אידעאַל, האָבען אַלע האָפנונגען געבויט אויף דעם באַלד, אויף דעם היינט. פאַר דעם שפּעטער, פאַר דיא צוקונפט האָבען זיי געהאַט נור א געפיהל פון שרעק.

פאַרקעהרט, דיא פּראָלעטאַרישע קלאַסען און זייערע וואַרטפיהרער, דיא רעוואָלוציאָנערע פּאַרטייען, האָבען וויניג וואָס האָפנונג און גלויבען געהאַט אין דעם היינט. דיא רעפאָרמען און הנחות פון דער האַנד פון דער זעלבסטהערשונג איז פון זיי בעטראַכט געוואָרען אַלס א שעדליכער בערוהיגונגס־מיטעל געגען רעוואָלוציאָנערען פיבער. זייערע האָפנונגען האָבען זיי געבויט אין גאַנצען אויף דעם שפּעטער, „אויף דעם מאָרגען נאָך דער רעוואָלוציאָן", און דערפאַר האָבען זיי פאַר דער דומא געהאַט נור געפיהלען פון פיינדשאַפט און פעראַכטונג.

אָט אזוי האָבען זיך אויסגעאַרבייט צוויי טאַקטיקען: בעגייסטערונג און פערגעטערונג פון דער דומא אויף דער זייט פון דער בורזשואזיע אָפּאָזיציאָן, פעראַכטונג און פּראָטעסט געגען דער דומא אויף דער זייט פון דער רעוואָלוציאָן. דיא בורזשואזנע אָפּאָזיציאָן, דיא ליבעראַלען, דיא קאָנסטיטוציאָנעלע דעמאָקראַטען האָבען גאַנץ קלאָהר און אָפען געפריידיגט: מען דאַרף זיך ענטזאַגען פון דער צוקונפט, פון דער רעוואָלוציאָן און געהען אין דער דומא און דורך דיא דומא, אויפ'ן פריעדליכען אופן, טהיילען דיא מאַכט מיט דער זעלבסטהערשונג. זיי האָבען קיין מאָל ניט געלייקענט, אז א קאָנסטיטוציאָנעלע מאָנאַרכיע איז נעהענטער צו זייער האַרצען, וויא א פּראָלעטאַרישע רעפּובליק.

אויף דיא רעוואָלוציאָנערען האָט דיא הייסע בעגייסטערונג פון דער בורזשואזיע פאַר די דומא געווירקט וויא א איז־קאַלטער שטראָם וואַסער. וואָס מעהר האָפנונגען יענע האָבען גענומען בויען אויף דיא דומא, אַלץ פיינדליכער האָבען דיא רעוואָלוציאָנערען זיך גענומען אַרויסווייזען צו דיא וואַהלען.

דיא רעוואָלוציאָנערען האָבען איבערהויפּט געוואָלט שפּיעלען דיא ראָלע פון קונציגע, איבערגעשפּיצטע און איבערקלוגע פּאָליטיקער: אַנשטאַט זיך צו רעכענען מיט דער זאַך, צו אַנאַליזירען דיא לאַגע און רוהיג אָבצוואַוגען דיא פאָרטהיילע און שאַדענס, וועלכע דער אַנטהייל אין דיא וואַהלען און דער דומא קען געבען, האָבען זיי גענומען בויען זייער טאַקטיק אויף דיא השבונות פון דיא געגנער: ווייל דיא גענער ווילען א דומא, מן הסתם מיינען זיי דאָך אונז אָבצונאַרען, דערפאַר וועלען מיר זיי ווייזען אז מיר זיינען איבערגעשפּיצטער, און וועלען ניט הולך'ן.

דיא רעוואָלוציאָנערע פּאַרטייען האָבען אויף זיך איבערגענומען בנוגע דיא דומא דיא ראָלע פון דעם אַלטען גריכישען סאַפיסט גאָרגיאַס. „קיין זאַך עקסיסטירט ניט, — האָט גאָרגיאַס געלערנט — און ווען אפילו עס וואָלט יא עקזיסטירט, וואָלטען מיר ניט עס געקענט וויסען, און ווען מיר וואָלטען אפילו יא געקאָנט וויסען, וואָלטען מיר ניט געקאָנט מיטטהיילען אַן אַנדערן."

דורך אזוינע דרייפאַכע אַרגומענטען האָבען דיא רעוואָלוציאָנערען פערטהיידיגט דיא טאַקטיק פון באָיקאָט. ערשטענס וועט קיין דומא גאָר ניט זיין. דיא וואַהלען זיינען נור א פּאַסטקע אַריינצוכאַפּען דיא בעסטע אַגיטאַטאָרען. צווייטענס, אויב דיא וואַהלען וועלען אפילו שטאַטפינדען, וועט דיא דומא אַרויס א הוליגאַנסקע. און דריטענס, אויב עס וועט אפילו אין דער דומא אַריין א שטאַרקע אָפּאָזיציאָן וועט זיא דאָך זיין מן הסתם א בורזשואזנע, וואָרום דיא בעזיצענדע קלאַסען האָבען דאָך גרעסערע וואַהלרעכט און קענען דאָך שיקען מעהר דעפּוטאַטען און דערפאַר וועט אפילו דיא אָפּאָזיציאָן ניט וועלען קיין זאַך אויפטהון. און ווען זיא זאָל אפילו וועלען, וועט זיא ניט קענען. וואָרום דורך א גאַנצע רייהע פּאַראַגראַפען בעווייזט מען אייך, אז דיא דומא האָט קיין רעכט ניט און ניט קיין מאַכט.

דורך דיא דרייפאַכע אַרגומענטען איז דער

באַיקאָט בעשלאָסען געוואָרען. דער וואַהלפעלד איז אין גאַנצען איבערגעלאָזען געוואָרען דער בורזשואַזער אָפּעראַציאָן. און... דעם רעזולטאַט ווייסט איהר אַלע: דיא גאַנצע קראַפט פון פאָלקס האַס און פאָלקס צאָרן געגען דער זעלבסטהערשונג און איהרע בלוטיגע טהאַטען איז קאָנצענטרירט געוואָרען אויף דער איין פּאַרטיי. און וויא דורך אַ צויבערקראַפט איז די פערטרעטערין פון בורזשואַזנעם ליבעראַליזמוס, דיא קאָנסטיטוציאָנעלע דעמאָקראַטישע פּאַרטיי (דיא קאַדעטען), געטריעבען געוואָרען אַלץ העכער און העכער. און עס איז געשעהען, וואָס קיינער האָט ניט ערוואַרטעט: דיא בורזשואַזנע אָפּאָזיציאָן איז אַריין אין דער דומאַ ניט נור אַלס אַ מאַכט, זאָנדערן אַלס דיא איינציגע מאַכט. זיא איז געוואָרען דיא הערשערין אין דער דומאַ. זיא איז געוואָרען דורך דעם אין די אייגען פון גאַנץ רוסלאַנד דיא פאָרשטעהערין פון פאָלק. אויף איהר האָט מען גענומען קוקען. פון איהר ערוואַרטען, אַז זיא זאָל ברייגען דעם בעפרייאונגסשיף אין זיכערען האַפען.

קיין איינציגע פון דיא „קונציגע" חשבונות פון דיא רעוואָלוציאָנערע פּאָליטיקער איז ניט ערפילט געוואָרען. דער באַיקאָט האָט זיך אַרויסגעוויזען פאַר אַ דורכפאַל דורך און דורך. און ער האָט ניט געקענט ניט דורכפאַלען, וואַרום, — וויא קויטסקי בעמערקט, — זיינע פערטהיידיגער האָבען אַלץ בערעכענט, נור איין זאַך האָבען זיי פערגעסען, נעמליך, אַז רוסלאַנד לעבט איבער אַ רעוואָלוציאָן און אַז דיא מאַסען בעגריסען און זיינען גערייט צו שטיצען יעדער אַקטיוען אויסדרוק פון פּראָטעסט געגען דער זעלבסטהערשונג. דיא וואַהלען זיינען געווען דער ערשטער אָרגאַניזירטער מאַסען־פּראָטעסט, מאַסען־פערדאַמונג פון אַלע קלאַסען פון פאָלק געגען דער עקזיסטירענדער, בלוטיגער סיסטעם. און דיא פרוכט פון דעם מערקווירדיגען איינשטימיגען פּראָטעסט האָבען די רעוואָלוציאָנערע פּאַרטייען דורך אייגענע שולד, זיך געלאָזען בערויבען.

ווען מיר האָבען פאַר צוויי חדשים צוריק דיא געדאַנקען אויסגעדריקט (זעה „צוקונפט" מאַי: „איבער דער וועלט") האָט אונזער קריטיקער גענ. באַראַנאָוו אין „צייטגייסט" אויף דעם בעמערקט: דאָס איז העכסטענס דיא פּריוואַט מיינונג פון אַ מאַן, וואָס איז 3000 מייל ווייט פון רוסלאַנד.

מיר קענען מיט צופריעדענהייט אויף דעם ענטפערן: יאָ, דיזע „פּריוואַט מיינונג פון אַ מאַן וואָס איז 3000 מייל ווייט פון רוסלאַנד" איז אין פערלויף פון דיא צוויי חדשים בעשטעטיגט געוואָרען ניט נור פון פערשיעדענע אַנדערע פערזאָנען וואָס וואָהנען פיעל נעהענטער צו רוסלאַנד, וויא צ. ב. קויטסקי, וועלכער לייגט שוין גאָר גרויסע האָפנונגען אויף דיא דומאַ; אָדער וויא דיא שטרייענג מאַרקסיסטישע „לייפּציגער פאָלקסצייטונג, וועלכע בעהויפּטעט, אַז „דיא דומאַ איז אַ קינד פון דער רעוואָלוציאָן און דורך דיא דומאַ האָט דיא רעוואָלוציאָן בעקומען אַ מויל". פון יענער צייט אָן האָט דער קאָנגרעס פון דער רוסישער סאָציאַל דעמאָקראַטיע אַליין אויף וועלכען עס זיינען געווען פערטראָטען אויך דיא געוועזענע אַנהייגער פון באַיקאָט („דיא באָלשעוויקעס") און וואו זיי זיינען זאָגאַר געווען אין דער מאַיאָריטעט, אָנגענומען פאָלגענדע רעזאָלוציאָן: „דער קאָנגרעס דריקט אויס זיין אונצופריעדענהייט מיט דעם באַיקאָט פון דיא וואַהלען אין דער דומאַ". פון יענער צייט אָן האָט אַפילו דיא אייפריגסטע אַנהייגערין פון באַיקאָט און פיינדין פון דער דומאַ, דיא „ווילנער פאָלקסצייטונג" אויפגעגעבען איהר בעשטימטע פּאָזיציאָן און אין נומער 68 אין אַ לייטאַרטיקעל פערענטפערט זיא זיך פאַר וואָס „זיא פערנעהמט ניט קיין בעשטימטע פּאָזיציע בנגוע דער דומאַ".

2.

אַלע פעסימיסטישע נביאות פון דיא רעוואָלוציאָנערען בנגוע דיא דומאַ האָבען זיך אַרויסגעוויזען פאַר אונבעגרינדעט אין זייערע חשבונות פאַר פאַלש.

און דיא בורזשואַזנע אָפּאָזיציאָן? וויא שטעהט עס מיט איהרע אָפּטימיסטישע נביאות? מיט איהרע בעגייסטערטע, הייסע האָפנונגען?

אונזערע לעזער ווייסען, אַז דער ערפאָלג פון דער ביירגערליכער אָפּאָזיציאָן ביי דיא וואַהלען איז געווען אַ גוואַלטיגער, זייער זיעג אַ אונגעהייערער. פיעל שטאַרקער איידער זיי האָבען אַליין גע'חלום'ט זיינען זיי אַריינגעצויגען אין דער דומאַ. דיא קאַדעטען אַליין האָבען אַ זיכערע פעסטע מאַיאָריטעט אין דער דומאַ. זייערע געגנער פון רעכטס זיינען אין גאַנצען אונבעדייטענד. דיא אָפּאָזיציאָן פון לינקס, דיא „אַרבייטס־גרופּע" איז אַפילו אַ צימליך שטאַרקע פּאַרטיי, איבער הונדערט מאַן שטאַרק, אָבער זיא האָט, אייגענטליך, דיא ערשטע צייט זיך אַליין בעטראַכטעט אַלס אַ לינקען פליגעל פון דער קאָנסטיטוציאָנעל־דעמאָקראַטישער פּאַרטיי. זיא איז דיא גאַנצע צייט דערוויל געגאַנגען האַנד אין האַנד מיט דיא קאַדעטען, אָדער, ריכטיגער געזאָגט, זיא האָט זיך געלאָזט בינדען הענד און פיס פון די קאַדעטען. און דיא קליינע סאָציאַליסטישע פּראָלעטאַרישע גרופּע וואָס האָט זיך אָבגעריסען פון דער גרויסער אַרבייטס־גרופּע, בעשטעהט פון צופעליג אַריינגעפאַלענע סאָציאַל דעמאָקראַטען, וועלכע זיינען „געלאָפען" אויף

אייגענע ריזיקע געגען דעם ווילען פון דער פאר־טיי, עובר זייענדיג געגען דיא דיסציפּלין, און זיא איז אזוי שוואך אז קיין ערנסטע „טראָבעל" קען זיא דיא קאַדעטען ניט אָנמאַכען.

דיא האָפנונגען פון דיא בורזשואזנע אָפּאָ־זיציאָן אויף דיא וואהלען זיינען ערפיללט גע־וואָרען אויפן גלענצענדסטען אופן. ניט אזוי אָבער איז געווען מיט זייערע פאַנטאַזיען און ערוואַרטונגען אויף דיא רעזולטאַטען פון זייער אונגעהייערן זיעג.

זייענדיג „פּרינציפּיעלע" אפּארטוניסטען, שטענדיג גערייט צו מאַכען אַ ברייעדליכע און פריינדליכע פּרשה מיט דער זעלבסט הערשונג פאַר אַ גאַנץ קליינעם מקה, פאַר אַ קאָנסטיטו־ציאָנעלע מאָנאַרכיע, וואו זעהר אַ גרויסע דעה און מאַכט זאָל האָבען דיא „קרוין", און דערצו נאָך זייענדיג גרויסע בעלי־בטחון, האָבען דיא קאַדעטען געהאַט גע־וויסע אורזאַכען צו גלויבען, אַז ווען זיי וועלען נור האָבען דיא מאַכט אין דער דומא, דאַן וועט מען לייכט און שטיל קענען אריינשווימען אין רוהיגען „קאָנסטיטוציאָנעלען" האפען.

דיא חשבונות זייערע האָבען זיך אויסגע־לאָזען אין גאַנצען פאַלש. דיא זעלבסט הערשונג האָט אין קיינע פּשרות זיך ניט געוואָלט אריינ־לאָזען און קיין פּונקט ניט נאָכגעבען דער דומא. שוין דיא זעקסטע וואָך וויא דיא דומא האַלט אָפּ איהרע זיצונגען. אין פערלויף פון דיא טעג זיינען אָנגעהאַלטען געוואָרען אין דער דומא פיעל רעדען, פּרעכטיגע, רעוואָלוציאָנערע רע־דען. דיא רעדען האָבען געהאַט אין אַנפאַנג אַ גוואַלטיגע פּראָפּאַגאַנדיסטישע בעדייטונג. דאס גאַנצע לאַנד האָט זיך צוגעהערט מיט אָנגע־שטריינגטער אויפמערקזאַמקייט צו דיא רעדען.

און ניט נור דיא רעדען, דיא גאַנצע האַל־טונג פון דער דומא האָט ארויסגערופען צו איהר אכטונג און סימפּאַטיען. דיא רעוואָלוציאָנערע קראַפט, וועלכע האָט ארויפגעהויבען דיא קאָנ־סטיטוציאָנעלע דעמאָקראַטען אויף דער פּאָליטי־שער אויבערפלעכע, זיא האָט זיי אין דער דומא גופא זיי געטריבען אַלץ ווייטער, אַלץ לינקער און זיא האָט געמאַכט זייערע רעדען אַלץ רעוואָלו־ציאָנערער, אַלץ שאַרפער.

דער פיהרער פון דיא קאַדעטען ראַדיטשאוו האָט אין צווייטען טאָג פון דער דומא זיצונגען נאָך גערעדט וועגען אַ בונד צווישען „צאַר און זיין פאָלק". אין אַכט טאָג ארום האָט ער שוין געזאָגט צו דיא מיניסטאָרען: זאָגט אייער האַר, אַז מיר זיינען דאָ דיא בעלי־בתים.

דיא עקזיסטענץ פון אַ שטאַרקע בויערן־פּאַרטיי אין דער דומא גופא האָט זיך ארויסגע־וויזען פאַר דעם מעכטיגסטען רעוואָלוציאָנערען פאַקטאָר. דיא בויערשע אָרימקייט, דער בויער־שער הונגער האָט צום ערשטען מאָל גענומען שפּיעלען אין רוסלאַנד זיין אַלגעמיינע רעוואָ־לוציאָניערענדע ראָלע.

ווען מען זאָל זיך ניט וועלען צוצעפּענען צו דער דומא, קען מען צוזאַמען מיט דער „לייפּ־ציגער פאָלקסצייטונג" מסכים זיין, אַז „דיא ביזהעריגע האַלטונג פון דער דומא קען אין דע־מאָקראַטישע און רעוואָלוציאָנערע קרייזען ארויסרופען סימפּאַטהיע צו איהר. מען קען ניט צושטימען צו אַלע איהרע רעדעס און בעשליסע. אָבער דער גייסט, וועלכער וועהט אין דיא דע־באַטען איז גוט און דורכדרונגען פון דער רע־וואָלוציאָנערער שטימונג וואָס הערשט איצט אין דער רוסישער נאַציאָן. אין דער דומא האָט דיא רעגיערונג געגעבען דער רעוואָלוציאָן אַ שופר".

דאָס אַלץ איז גוט און שעהן. דאָס אַלץ איז ריכטיג. אָבער, ניט קוקענדיג אויף דעם, האָט יעדער טאָג ווייטער, געוויזען אַז דיא דומא האָט אויסער דער פּראָפּאַגאַנדיסטישער רעוואָלוציאָ־נירענדער ארבייט גאָר ניט אויפגעטהאָן און קען ביי איהר איצטיגען רעכטליכען צושטאַנד גאָר ניט אויפטהאָן.

דער „דוואַדצאַטי וועק", מאַכט אַ קליינעם חשבון פון דיא טריומפען אויף דיא זיצונגען פון דער דומא: „איינשטימיג האָט מען געפאָדערט אַמנעסטיא, איינשטימיג איז אָנגענומען געוואָרן דער אַדרעס. גאַרעמיקינס מיניסטעריום האָט מען צופאָגראָמעוועט. און דער רעזולטאַט ?

„דער רעזולטאַט? דערמאָנען? אַמנעסטיא איז ניטאָ, דעם אַדרעס האָט ניקאָלאַי אַליין ניט אָנגענומען. גאַרעמיקין'ס מיניסטעריום בלייבט אין מאַכט".

און בלייבענדיג אין מאַכט, טהוט גאַרעמי־קין'ס מיניסטעריום אָפּ דיא שוידערליכסטע פערברעכענס גאַנץ רוהיג, קאַלטבלוטיג. מען היינגט און מען דערשיסט רעוואָלוציאָנערען, ווייל דיא דומא האָט זיך אָנגענומען פאַר זיי. מען אונטערדריקט און פערפאָלגט צייטונגען. מען האָט פערשטאַרקט דיא פּאָליציי. מען גיט ארויס אָהן דער דומא אַזוינע רעאַקציאָנערע געזעצען, וויא דער געזעץ וועגען דיא סטרייקען פון דיא דאָרפישע ארבייטער. מען פיהרט זיך אין דיא רעגיערונגס קרייזען בכלל אַזוי, וויא קיין דומא וואָלט גאָר אויף דער וועלט ניט געווען.

עס האָט זיך אין פערלויף פון דיא עטליכע פאַרלאַמענטאַרישע וואָכען אין רוסלאַנד איבער־הויפּט אויסגעבילדעט אַ משונה'דיגער צושטאַנד, וועלכען דיא ווילנער „פאָלקסצייטונג" כאַראַק־טעריזירט גאַנץ קוריז, און קלאָהר: „דיא דומא רעדט און דיא רעגיערונג טהוט איהרע מעשים".

און דיא שעהנע פּרעכטיגע רעדען פון דער דו־מא, צו וועלכע מען האָט אין אנפאנג זיך צוגע־הערט מיט אזא אויפמערקזאמקייט, האָבען אָנ־געהויבען צו ווערן לאַנגווייליג פאר דיא מיט־גליעדער פון דער דומא אליין. מען האָט צו זיי נאָך מעהר פערלאָרען דעם אינטערעס אין לאַנד און דיא פּראָפּאגאנדיסטישע ראָלע פון דער דו־מא ווערט מיט יעדען טאָג אלץ קלענער, און מיט זאָרג און אונרוהע פרעגען זיך אלע היינט: וואָס וועט דערפון ארויס? וואָס דארף מען אָנ־הויבען צו טהאָן?

3.

„וואָס וועט דיא דומא טהאָן? — פרעגט דער „דוואדצאטי וועק". צו דען וועט זיא זיך נעהמען צונויפשטעלען געזעצען פון דיא פאר־אָהריגע קאָנגרעס־בעשליסע? צו וועט זי דורכ־לאזען אָהן רעזולטאטען דיא וויכטיגע פּסיכאָלאָ־גישע מאָמענטען"?

וואָס זאָל טהאָן דיא דומא? פרעגט דיא ווילנער בונדיסטישע „פאָלקסצייטונג". „וואָס דארפען מיר, רעוואָלוציאָנערען, פאָדערן פון דער דומא? צו דארפען מיר למשל, פאָדערן אז זיא

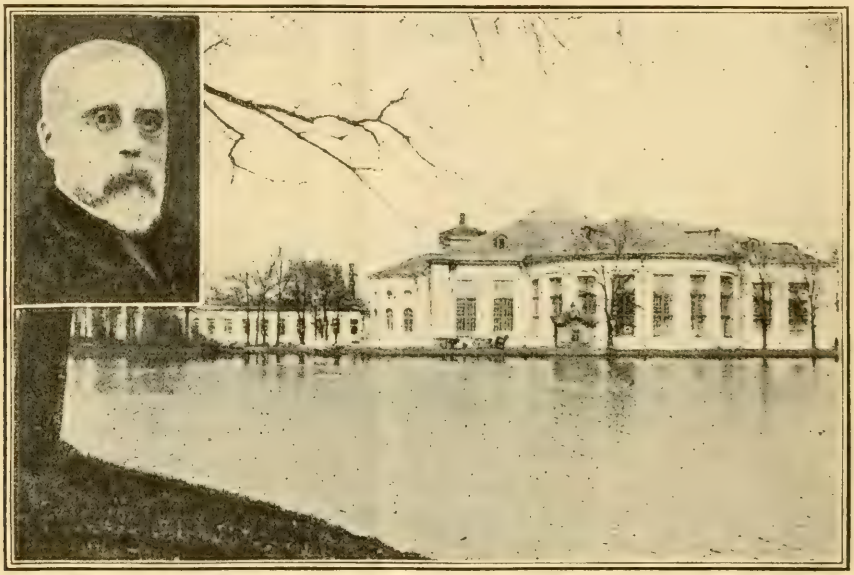

דיא דומא געביידע אין דער פּרעזידענט פון דער דומא פּראָפעסאָר מוראמצעוו.

זאָל זיך אליין פאנאנדערגעהן? אָהן א ספק וואָלט אזא אויפפיהרונג פון דער דומא געהאט א גרויסע אגיטאציאָנעלע בעדייטונג, נאָר פון דער אנדערער זייט קומט דאָ אויף א פראגע: צו וועט דיא פּאָליטישע ענטוויקלונג פון דיא פאָלקסמאסען ניט געווינען מעהר דערפון וואָס דיא דומא וועט ווייטער זיצען?"

און דער צענטראל אָרגאן פון „בונד", וועלכער האָט אזוי לאנג און אזוי ענערגיש פער־טהיידיגט א בעשטימטע אָפּאָזיציאָן קומט צום בעשלוס: „אונזער ציטונג קען אין דעם איצטי־גען מאָמענט ניט געבען קיין פּראקטישע עצות, אויב זיא וויל ניט ריזיקירען ארייננצולאָזען זיך דערביי אין א דעמאגאגיא אָדער אין א רעוואָ־לוציאָנערען אוטאָפּיזמוס".

דער שטרייניג רעוואָלוציאָנערער אָרגאן פון „בונד" ענטזאגט זיך צו עמפּפעהלען דער דומא א בעשטימטע טאקטיק, ווייל ער האָט מורא פארן „רעוואָלוציאָנערען אוטאָפּיזמוס". וואָס פאר א וואונדער, וואָס דיא דומא פון דיא קא־דעטען, וועלכע האָבען, לויט דער כאראקטערים־טיק פון דעם סאָציאל דעמאָקראטישען פאלטא־ווער „קאָלאָקאָל", „שטענדיג זיך אויסגעצייכענט מיט זייער אונפעהיגקייט צו שטעלען פראגען שארף", וואָס פאר א וואונדער וואָס זיא לאָזט פארביי דיא „פּסיכאָלאָגישע מאָמענטען" זיך ניט קענענדיג בעשליסען אויף בעשטימטע שארפע טהאטען ? ! ,

דער דומא פריינדליכער אָרגאן פון דער רו־סישער סאָציאל דעמאָקראטיע, דיא „נעווסקאיא גאזעטא" מיינט צו געפינען אן ענטפער „אין דעם וואָרט, וואָס האָבען איצט דער פּראָלעטא־ריאט און דיא וועהלער". אָבער ער אליין איז מודה, אז „דער פּראָלעטאריאט אליין קען ניט עראָבערן דיא פרייהייט מיט זיינע אייגענע קרעפטען". און דיא קאדעטען האָבען מורא —

נאָך דער כאַראַקטעריסטיק פון „קאָלאָקאָל“ — „אי פאַר דיא רעוואָלוציאָנערע זעלבסט־טהעטיג־קייט פון דיא פאָלקס מאַסען, אי פאַר אַן אָפּע־נעם קאַמפּף מיט דער רעגיערונג און זיך געפי־נענדיג צווישען צוויי פייערן, האָבען זיי שטענ־דיג זיך געפונען אין אַ מיטעל־לאַגע וואָס בע־פריעדיגט ניט קיינעם פון דיא צוויי צדדים“.

און ניט נור קען דיא דומא זיך ניט בעשלי־סען דיא ערשטע אָבצוטהאָן אַזאַ ענטשיעדענע רעוואָלוציאָנערע טהאַט, וועלכע זאָל מאַכען אַ סוף צו דער, פאַר אַלעמען אונערטרעגליכער לאַ־גע. דיא רעגיערונג אַליין קען זיך ניט בעשלי־סען אָנצונעהמען מיטלען געגען דער דומא, כאָטש יעדער זיצונג פון דער דומא קאָסט איהר אַ שטיק פון איהר אויטאָריטעט.

אַזוי געהן טעג און פון דיא טעג ווערן וואָ־כען און יעדען טאָג ערוואַרט מען אומזיסט דיא גרויסע פּאַסירונגען, דיא ענטשיעדענע טהאַט.

עס איז שווער נביאות צו זאָגען פון וועל־כער זייט יענע ענטשיעדענע טהאַט וועט קו־מען. מען וואָלט אויך ניט געקענט פאָראויס־זאָגען, צו וואָלט אַזאַ ענטשיעדענע טהאַט בכלל געקומען, ווען אויסער יענע צוויי צדדים — דיא דומא און דיא רעגיערונג — וואָלט זיך ניט געפונען אויך אַ דריטע האַנד אין שיפּעל.

דיא דריטע האַנד, איז דאָס רעוואָלוציאָנע־רע פאָלק, דיא רעוואָלוציאָנערע פּארטייען, מיט איין וואָרט דיא רעוואָלוציאָן. זיא איז אין דיא לעצטע חדשים אַביסעל פערשטופּט געוואָרען, אַביסעל אָבגעשוואַכט געוואָרען פון דיא פיעל בלוט וואָס זיא האָט פערלאָרען. זיא האָט נאַכ־הער אויף אַ ווײַלע אָבגעטרעטען דעם אויבען־אָן דער דומא. איצט אָבער מוז זיא זיא ווידער ווערן דיא טרייבענדע קראַפט.

דיא ענטוויקלונג געהט דיאַלעקטיש: דיא רעוואָלוציאָן און דיא דומא זיינען פריהער גע־ווען בעטראַכט — וויא מיר האָבען שוין אויבען געזעהען — אַלס פיינדליכע געגענזעצע. דיא רעוואָלוציאָנערען האָבען דאַן זיך געכאַפּט נור פאַר רעוואָלוציאָן, אָבלייקענדיג דיא בעדייטונג פון דער דומא. דער גאַנג פון דער ענטוויקלונג האָט אָבער געבראַכט דערצו, אַז דיא רעוואָלו־ציאָן האָט אַרויסגעשטופּט דיא דומא. דער רע־וואָלוציאָנערער אימפּעט האָט געשאַפען אַן אָפּאָ־זיציאָנעלע, זאָגאַר רעוואָלוציאָנערע דומא. דיא גאַנצע רעוואָלוציאָנערע ענערגיע האָט זיך אַריינ־געגאָסען דאַן אין דער דומא. און דיא דומא האָט איין צייט פערנומען דעם פּלאַטץ פון דער רעוואָ־לוציאָן. מען האָט געמיינט אין ווייטע קרייזען, אַז דיא דומא וועט קענען זיך בערוהיגען; מען וועט קענען אין גאַנצען אויסמיידען דיא רעוואָ־לוציאָן, האָבען געטראַכט איינע. דיא רעוואָלו־ציאָן וועט קומען דורך דער דומא האָבען גע־טראַכט דיא אַנדערע.

אויך דיא ענטגעגענגעזעצטע שטופּע אין דער ענטוויקלונג איז שוין פאַרביי. און מיר האַל־טען היינט ביי דעם זינטעז פון דער ענטוויקלונג. אַנשטאַט דיא פאָרמולע: דומא אָדער רעוואָלו־ציאָן? זיינען מיר געקומען צו דער פאָרמולע: דומא אין רעוואָלוציאָן.

דומא אין רעוואָלוציאָן. זיי ביידע צוזאַמען קענען פיעל לייכטער, פיעל גרינגער פערטיג ווע־רען מיט דער צאַרישער בעסטיע איידער יעדע איינע בעזונדער.

דאָס רעוואָלוציאָנערע פאָלק, דיא רעוואָ־לוציאָנערע פּארטייען מוזען פון איין זייט טריי־בען פאָרווערטס דיא דומא און בעשיצען דיא דומא. פון דער אַנדערער זייט טאָרען זיי פאַר קיין פאַל זיך ניט פערלאָזען אין גאַנצען אויף דיא דומא. זיי מוזען געברויכען זייערע מיטלען, זייערע וואַפען זעלבסטשטענדיג.

דיא לעצטע קייבעלס ברייגגען שוין פיעל ידיעות וועגען דעם נייעם אויפטרעטען פון דער רעוואָלוציאָן אויף דער ביהנע אין דער פאָרמע פון מיליטערישע בונטען, סטרייקס און איינצעל־נע אויפשטענדע אין שטאָדט און אין דאָרף. און אָט דיא רעוואָלוציאָנערע פאָלקס־קראַפט, וועל־כע האָט געשאַפען דיא אָפּאָזיציאָנעלע רעוואָלו־ציאָנערע דומא, ניט קוקענדיג אויף אַלע רעאַק־ציאָנערע מיטלען פון דער צאַרישער רעגיערונג, זיא וועט אויך אין אַ גאַנץ קורצע צייט אַרויס־פיהרען דיא דומא פון דער אונערטרעגליכער, דריקענדער לאַגע אין וועלכע זיא געפינט זיך, אויפן ברייטען וועג פון ענטשיעדענע רעוואָלו־ציאָנערע טהאַטען.

דומא און רעוואָלוציאָן אַלס צוויי גרויסע פעראייניגטע קרעפטען, דאָס איז דער פונקט צו וועלכען דיא רוסישע בעפרייאונג איז דער־גאַנגען אין איהר ענטוויקלונג. דאָס איז זעהר אַ ווייטער פונקט. ער ליגט שוין ביים גרענעץ פון דער בעפרייאונג.

יאָ, מיר שטעהען ערב נייע, גרויסע קעמ־פּסע. מיר שטעהען ערב נייע, גרויסע זיעגען.

דר. ק. פאָרנבערג.

קאמוניסטישע קאלאניען און דיא פעראייניגטע שטאטען.

1.

ד י פערשיעדענע פּראָבעס מיט א קאָלעקטיווער בעל־הבית׳יש־יט, וואו עס איז אין אלעמען געשאפט געוואָרען דאָס פּרינ־ציפּ פון פּריוואט־אייגענטהום אויף דיא פּראָדוקציאָנס־מיטלען וואו מען טרעפט נישט מחמת דעם ניט קיין בלוטזוויגער און ניט קיין עקספּלואטירטע, וואו יעדעס גליעד פון דער קאָמוניסטישער געזעלשאפט באקומט דעם פולען ווערטה פון זיין ארבייט, — אָט אזעלכע פּראָבעס, זאָגען מיר — דארפען זיין פאר דעם דיינקענדען סאָציאליסט נישט נאָר א מעהר אָדער ווענינער אינטערעסאנטע, אָבער אויך א גאנץ וויכטיגע געזעלשאפטליכע ערשיינונג. פון איין זייט האָט מען דאָ א טייערע געלעגענהייט צו איבערצייגען זיך, אויב דער מענש איז אי־בערהויפּט פייהיג אויפצוגעבען דאָס פּרינציפּ פון פּריוואט־אייגענטהום און מיט אלע זיינע לעבענס־מיטלען אָבצוהיינגען פון א קאָלעקטי־וויסטישען פּראָדוקציאָנס־סיסטעם. פערטהיידי־גער פון קאפּיטאליזמוס האלטען דאָך, וויא באַ־וואוסט, אין איין שטענדיגען טענה׳ן, אז דיא צוגעבונדענקייט צו פּריוואט־אייגענטהום איז ביי דער מענשהייט אן איינגעבאָרענע זאך, א מין אינסטינקט רחמנא־לצלן — א שיינע ריינע מתנה פון דער נאטור גופא. און פון דאנען איז שוין, פערשטעהט זיך, געדרונגען, אז דיא מענש־הייט וועט זיך קיינמאָל נישט בעפרייען אין אלעמען אָט פון דעם געפיהל. פון דער אנדערער זייט וויעדער, קאן מען פון דיא פּראָבעס זעהן, וויא אזוי דער קאָלעקטיוויזמוס ווירקט בכלל אויף דעם מענשען׳ס פּסיכאָלאָגיע, אויף זיין גאנצע פיזישע און גייסטיגע ענטוויקלונג. און נאָך וויכטיגער איז: וויא ווייט עס זיינען בע־גרינדעט דיא גוט־בעקאנטע בעהויפּטונגען טאקי פון דיא זעלביגע מליצי־יושר פאר׳ן קאפּיטא־ליזם, אז דאָס נייע סיסטעם הרג׳עט כלומר׳שט אוועק דיא פערזענליכע איניציאטיווע, דיא פּראָ־גרעסיווע שטרעבונגען און שטרעמונגען, דעם אלטרואיסטישען גייסט פון רחמנות און מסירת־נפש, בקיצור, אז דאָס שלעפערט איין דעם מח, און טריקענט אויס דאָס הארץ.

מען דארף פערשטעהן, אז א קאָמוניס־טישע קאָלאָניע, געבויט אפילו אויף דעם פּרינ־ציפּיעלסטען פונדאמענט, קען בשום אופן נישט אָנגענומען ווערען פאר א געניועס בילד (אין א קליינעם מאסשטאב נאטירליך) פון דעם צוקינפ־טיגען סאָציאליסטישען שטאאט. פאר וואָס דאָס איז אזוי, איז גאנץ קלאָהר: א מענש, וועלכער האָט אָבגעלעבט א טהייל פון זיין לעבען אין דער נשמה־פרעסענדיגער אטמוספערע פון דער קאפּיטאליסטישער געזעלשאפט, איז ניט מסוגל אין איין טאָג אריינצוקריכען אין דיא נייע פעל פון אן אמת־פריייען באשעפענים. וויא דיא מעשה איז, אָבער דעם קרן פון דער סאָציא־ליסטישער געזעללשאפט, דאָס גרונד־פּרינציפּ, דיא כאראקטער־שטריכען, דאָס אלץ געפינט מען יא אין דער קאָמוניסטישער קאָלאָניע. און אָט דערין ליעגט דאָס, דער עיקר, דיא גרויסע פּראַק־טישע באדייטונג פון דיא פּראָבעס מיט׳ן קאָ־לעקטיוויזמוס פאר דאָס סאָציאליסטישע פּראָ־פּאגאנדא אין אלגעמיין.

דיא דאָזיגע פּראָבעס זיינען געמאכט גע־וואָרען אין פערשיעדענע צייטען און אין א סך לענדער. אָבער אין ערגעץ האָבען זיי אזוי שטארק נישט אויסגענומען און אזוי גרונטאָוונע זיך נישט איינגעוואָרצעלט, וויא אין דיא פעראיי־ניגטע־שטאאטען. נאָך בעסער: דיא אלע אור־טאָפּיען, דיא אלע פּאָעטישע, ריינע חלומות פון א שעהנערער, ליכטיגערער, מעהר יושר׳דיגער, מעהר מענשליכער געזעלשאפט, וואָס זיי זיי־נען אויסגעטראָגען געוואָרען אין דיא קעפּ פון דיינקער און הייסע מענשען־פריינד מעבר ליִם, זיינען מייסטענטיילס אויסגעפיהרט געוואָרען גראָד דאָ, אין אמעריקא.

איין זאך דארף מען האלטען דערביי אין זינען: דיא פּראָבע־מאכער האָבען ניט אנדערס געהאָפט, אז דאָס, וואָס זיי געהן יעצט גרינדען, איז נאָר א קליין — קערענדעל, און פון דעם קערענדעל וועט זיך מיט דער צייט ענטוויקלען א געזעלשאפט מיט א פיעל העכערער מאָראלי־שער און גייסטיגער קולטור. צוליעב דיא בריי־טע פּלענער האָט מען געדארפט האָבען נאטיר־ליך: ערשטענס — א סך ערד; צווייטענס — ערד, וואָס זאָל קאָסטען ביליג; און דריטענס ערד אין אזעלכע פערוואָרפענע מקומות, אז דאָס גרויס־שטאָדיטש לעבען זאָל דעם קרן פון קאָמונע

נישט קאנען שעדיגען מיט זיין אונגעזונדען איינפלוס. דיא אלע בעדינגונגען האט מען גע־קאנט געפינען אין אנהויב און אין מיטען פון 19טען יאהרהונדערט (דיא צייט ווען דאס רוב פון דיא פראבעס איז געמאכט געווארען) אין אמעריקא. גיכער וויא איבעראל. און אגב איז פאר דיא פיאנערען געווען טאקי א שטארקע צו־ציהונגס־קראפט דיא פאליטישע און רעליגיעזע פרייהייט פון יונגען לאנד און זיין מערקווירדי־גע רייכקייט אין נאטירליכע עשירות, וואס זיי־נען נאך געלעגען כמעט אונבעריהרט פון א מענשליכער האנד.

וויא פיעל פראבעס עס זיינען געמאכט געווארען מיט׳ן קאלעקטיוויזמוס אין אמערי־קא פאר דער גאנצער צייט (ס׳הייסט פון 1607, ווען עס איז בעשאפען געווארען דיא ערשטע קאמונים־טישע קאלאניע אין דזשיימסטאן, ווירד־זשיניא), קאן מען אויך ריכטיג נישט זאגען. מ. הילקוויט גיט אן דיא צאהל פון עטליכע הונדערט, און אויך דאס נאר פאר דעם איין 19טען יאהרהונדערט; פראפעסאר בושי, דער שרייבער פון׳ם ארטיקעל אין דער „קווארטערלי“ מאכט א חשבון בלויז פון 108 בסך הכל. דער חילוק אין דעם סך הכל איז ארויס וואהרשיינ־ליך, דורכדעם, וואס איינער רעכענט אריין אין כלל איטליכע קאלאניע, וואו עס באמערקט זיך נאר, אפילו נישט גאנץ דייטליך, א שטיקעל קאמונים־טישער שניט; און דער אנדערער האנ־דעלט דורכאויס מיט סחורה, וואס טראגט אויף זיך דיא כשר׳ע קאזיאנע חתימה, און עס ארט איהם איבערהויפט נישט, אז דיא צאהל פון קא־לאניען זאל זיין וואס קלענער. איינס איז אבער יא זיכער: אז אין דיא אלע פראבעס האבען זיך בעטהייליגט א גוטע צוויי־דריי הונדערט טויזענד פערזאן, על פי רוב הייסע און איבער־געגעבענע אנהייננער פון דעם קאלעקטיוויסטי־שען פרינציפ. און אט דאס אייגענטליך דארף זיין פאר אונז דאס וויכטיגסטע.

דער וויכטיגסטער־שטריך, וואס טהיילט אב איין קאלאניע פון דער צווייטער, בעשטעהט הויפטזעכליך אין דיא מאטיוון פון דיא גרינ־דער. ווייל דיא מאטיוון אליין בעשטימען שוין נישט נאר דיא פיהרונגען אין דער קאלאניע, זאנדערן אויך דיא ריינקייט פון דעם קאמונים־טישען פרינציפ. און אויף דעם סמך צוטיילט מען דיא קאמונים־טישע קאלאניען אין אמעריקא אין צוויי גרויסע גרופען.

צו דער ערשטער גרופע, דער עלטסטער, געהערען דיא רעליגיעז־סעקטאנטישע קאמו־ניסטישע פראבעס. דיא גרינדער און זייערע נאכפאלגער ברייננגט דא צונויף א געוויסע רע־ליגיעזע ריכטונג, א סעקטען־גייסט, וואס האט זיך בשום אופן נישט געקאנט צופאסען: ערש־טענס צום פרינציפ פון פרייוואט־אייגענטהום. און צווייטענס צו דיא געצענדינערשע לעבענס־פארמען פון דיא גרויסע שטעדט. גאנץ אפט האבען דיא סעקטאנטען געמוזט איינפאך אנט־לויפען אין א׳ן עיר־מקלט, ערגיץ אין דער מדבר אום אויסצומיידען רדיפות און בזיונות פון דיא גאט׳ס סטריאפצעס.

אין דער צווייטער גרופע ווערען אריינגע־רעכענט דיא אוטאפיסטיש־סאציאליסטישע און קאאפעראטיווע קאלאניען און איבער־הויפט אזעלכע, וואס האבען גאר נישט געהאט צו טהון מיט אמונה־זאכען, מיט אידעאלען לשם שמים, און זיינען לכתחילה געבויט געווארען אויף א ריין־עקאנאמישען פונדאמענט.

ווען מען נעהמט זיך אבער גראבען אין דעם ענין א ביסעל טיעפער, קען מען באמערקען איין געוויסען פונקט, אויף וועלכען עס דער־נעהנטערן זיך דיא מאטיוון פון דיא גרינדער אין ביידע גרופען, און ער גיט דאס צו דיא אלע קאמונים־טישע קאלאניען זייערע אלגעמיינע כא־ראקטער־שטריכען. דער פונקט איז — דיא צאר־טע, גליהענדע, כמעט ליידענשאפטליכע ליעבע צו דער מוטער־נאטור, צו דער ערד און ערד־אר־בייט, וועלכע דער מענש איז געווען געצוואונ־גען צו פארבייטען אויף זיין יעצטיג לעבען; אויף א סארט לעבען, וואו אלץ איז פערקרי־פעלט, און געבראכען, און געפארבט אין העסליך פאלשע קאלירען. דיא שטאדט מיט איהר געקינצעלטער קולטור איז געווארען א קוואל פון אמת׳ע יסורים, סיי מאראליש און סיי פיזישע. נאר א מענש מיט גאר אבגעטעמפטע נערוועז קען זיך בעקוועם איינמאשטשען אין דיא הפכים פון דער קאפיטאליסטישער פראדוקציאנס־ארד־נונג, וויא זיי ווערען בעיקר אויסגעדריקט אין דעם לעבען פון דיא גרויסע שטעדט. און, פון דורות און דורות, צייט דער מענש איז מיט גע־וואלד אבגעריסען געווארען פון דער מוטער־ערד, האט איהם נישט אויפגעהערט ציעהען צו איהר, צו דער גוטער, פרייער, אונענדליך־שעה־נער און גאסט־פריינדליכער. פיעלייכט מיליאנען טראגען זיך ארום דאס גאנץ לעבען מיט׳ן זיסען טרוים, אז ווען ניט איז וועלען זיי זיך אומקעהרען צוריק צו דער פערלאזענער מו־טער־ערד און זיך צונויפגיסען מיט איהרע שעפ־פערישע קרעפטען, פול מיט דער זאפט פון דער יוגענד. און אזוי שטארבען זיי מיט׳ן ביטערע יאוש־געפיהל, אז דער קאבעדיגער הוהא פון דער אייביגער האווענעס, אייביגער שמאיענעס,

מייסטענטהיילס צוליעב ווינד־מוהלען און וואַלד־פייערלעך, האָט נאָר אומזיסט און אומ־נישט זייער נשמה צופליקט. דיא אָרימע נשמה וואָס איז קיין מאָל נישט מיד געוואָרען זיך צו יאָגען נאָך א ביסעל גליק פאַר זיך, נאָך אביסעל פערזענליכער באַפרידיגונג. און דארום, ווען עס ברויזט אויף אין מח, אפשר טאַקי אונטער'ן איינפלוס פון דעם שיינעם נשמה־טרוים, דער געדאַנק פון גאַנץ אנדערע לעבענס־פאָרמען, דערצו נאָך אין דער נעהנטסטער בעריהרונג מיט דער נאַטור, קלייבט תיכף ארום זיך צונויף דער געדאַנק א גוזמא נאַכפאַלגער. דער מענש כאַפּט זיך איינפאַך אן פאַר דער געלעגענהייט אוועק־צוגעהן פון א פערעקעלטען לעבען, וואָס האָט פאַרפיהרט זיינע טייערסטע האָפנונגען. און נאָר דאָס אייביג לעבצען נאָך פערזענליכער פרייהייט, נאָך ארבייטס־פרייהייט צווישען וועלדער און פעלדער גיט דאָס אין איהם אריין דעם ברענענ־דיגען ענטוזיאזמוס פאַר'ן נייעם אידעאַל, און דיא מערקווירדיגע, וואונדערליכע ענערגיע און געדולד, וואָס מען טרעפט ביי יעדער איינציגער גרופּע פון קאָמוניסטישע פּיאָנערען.

.2

דיא עלטסטע צוויי קאָלאָניען מיט א קאָ־לעקטיווער בעל־הבית'שקייט זיינען געווען: די דזשיימסטאון קאָלאָניע אין ווירדזשיניא, גע־גרינדעט אין 1607, און דיא פּלימוטה קאָלאָניע אין מאַסאַטשוזעטס, געגרינדעט אין 1620. וויא ס'ווייזט אויס, האָבען דיא ביידע קאָלאָניען נישט געטראָגען קיין שום סעקטאַנטישען כאַ־ראַקטער. דיא ערשטע האָט געזאָלט זיין א פּראָ־בע אין קאָמוניזמוס אויף פינף יאָהר אין דיא אינטערעסען פון א געוויסען „דזשענטעלמאַן אין לאָנדאָן". די חזקה פון דעם פיינעם מאַן איז וואהרשיינליך געווען א קאַזאַצקע, ווייל נאָך פאַר די פינף יאָהר איז די קאָלאָניע צופאַלען געוואָרן.

דיא צווייטע קאָלאָניע אין פּלימוטה האָט עקזיסטירט לייגגער, אָבער דער קאָמוניזמוס איז דאָ אויך געווען נישט מעהר וויא א פערמאַסקיר־טע שקלאַפעריי און אויך אין דיא אינטערעסען פון לאָנדאָנער קאַפּיטאַליסטען. דיא געלדזעק האָבען אויסגעליהען דיא קאָלאָניסטען דיא וועג־הוצאות קיין אמעריקא, און אָט פאַר דער טובה האָבען דיא עמיגראַנטען זיך אָנגענומען דורך א קאָנטראַקט אָבצוהאָרעווען אין דער קאָמונע זיעבען יאָהר, און צום סוף פון טערמין ארויס־צאָהלען דיא בעלי־טובות א גלייכען חלק.

פון דיא ביידע גרופּען, אין וועלכע מיר האָ־בען איינגעטהיילט דיא פּראָבעס מיט'ן קאָלעק־טיוויזמוס, האָט דיא בעסטע מערכה געהאַט דיא רעליגיעז־סעקטאַנטישע. דיא קאָלאָניען פון דער גרופּע אי זיי האָבען לייגגער געלעבט, אי א גרעסערען ערפאָלג געהאַט. אפשר דערפאַר, וואָס דיא מיטגליעדער האָט דאָ צונויפגעבונדען א גייסטיגער אינטערעס ערגיץ אין דיא וואָל־קענס, און דער אינטערעס איז געווען צו ווייט און צו אבסטראַקטנע, אז ער זאָל קענען פער־שווענכט ווערען דורך דיא קליינצינקע סכסוכים פון דער מאַטעריאַליסטישער ווירקליכקייט, פון דעסטוועגען וועט אפילו דיא גרופּע מן הסתם אויך נישט דערציהען ביז משיח'ס צייטען. דער עיקר, מיינען מיר, צוליעב דעם רעליגיעזען אינ־דיפערענטיזמוס (גלייכגילטיגקייט צו אמונה), וואָס פערשפּרייט זיך אלץ מעהר און מעהר אונ־טער דיא מאַסען. און מען קאַן טאַקי זעהן, אז ניט נאָר וואָס דיא צאָהל פון דיא סעקטאַנטישע קאָלאָניען ווערט אלץ קלענער, דיא קאָלאָניען גופא ווערען עפּעס מאָדנע אויסגעדאַרט און אויסגעקוואַרט. דיא צרה מיט זיי מיט אלעמען איז דיא, וואָס דער קאָמוניזמוס איז ביי דיא מיטגליעדער טייער נישט „אן און פיר זיך," נאָר אלס א מיטעל דורכצופיהרען אין לעבען זייערע רעליגיעזע בעגריפען. דיא גאַנצע נשמה לעגט מען דעריבער אוועק נישט צו פערבעסערען דיא קאָלעקטיווע בעל־הבית'ישקייט, נאָר צוזעהן צו־פּאַסען דיא מאַטעריעלע אינטערעסען צו דער אנגענומענער רעליגיעזער ריכטונג. פערשטעהט זיך, אז ווען דער קאָמוניזמוס, טיילווייז אָדער אין גאַנצען, שטעלט זיך איז וועג דער הייליגער אמונה, מאַכט מען פון דעם אבן־נגף א סוף. צווישען דיא אונטערגעגאַנגענע סעקטאַנטישע קאָלאָניען געפינען מיר למשל צוויי פון דיא גרעסטע, דיא רייכסטע און לפי ערך דיא עלטס־טע, וואָס האָבען געהאַט אלע מעגליכקייטען צו לעבען און צו קוועלען. דאָס איז דיא קאָמונע פון דער סעקטע פערפעקציאָניסטען אין אָנידאַ, ניו יאָרק, וואָס א רייכע חברה האָט באַשאַפען אין 1849 און וואָס איז אין 33 יאָהר ארום פער־וואַנדעלט געוואָרען אין אַן אַקציען־געזעלשאַפט; און דיא קאָמונע פון א צווייטער סעקטע סע־פּאַראַטיסטען, וואָס איז געגרינדעט געוואָרען פון דייטשע עמיגראַנטען אין 1817 אין זאָאַר, אָהייאָ און האָט דערצויגען ביז 1898, ווען מען האָט דיא „ביזנעס" ליקווידירט און יעדען מיטגליעד ארויסגעצאָהלט א גלייכען חלק.

פון דיא סעקטאַנטישע קאָלאָניען, וואָס זיינען געבליעבען לעבען און האָבען אמאָהל גע־בליהט אָדער בליהען נאָך יעצט אויך, זיינען גוט בעקאַנט אָט דיא פיער: דיא שייקערס, די אמאַנא קאָמונע אין אייאָווא, דיא האַרמאָני און דיא עפּראַטאַ, ביידע אין פּענסילוויניא. דיא דאָזיגע קאָמונעס זיינען שוין ווייס־גראָע זקנים:

דיא אמאנא איז אלט 64 יאָהר, דיא הארמאָני— 102, דיא שייקערס — 130 און דיא עפראטא — 174.

דיא שייקערס. דיא ערשטע קאָלאָניע איז געגרינדעט געוואָרען אין 1776 אין וואָטער־ווילט, ניו יאָרק. דיא גרינדער זיינען געווען סעק־טאנטען, אריבערגעקומענע פון ענגלאנד, ווייל אין דעם אלטען היים האָט מען זיי שרעקליך פערפאָלגט פאר זייער אפיקורסת. געקומען זיי־נען זיי מיט דער ערשטער נביאה זייערער, דער „מוטער" ען לי, וואָס האָט געפיהרט די ממשלה ביז איהר טויט אין 1784. דיא טיעף־איינגע־וואָרצעלטע פרומקייט פון דער פארמערשער בע־פעלקערונג אין יענע צייטען, וואָס פלעגט גאנץ אָפט אויסברעכען אין א ריכטיגע מגפה פון תפילות, תעניתים און נאָך אזעלכע זאכען, האָט א סך געהאָלפען דיא שייקערשע קאָלאָניען זיך פאנאנדער־צוואוואקסען. ארום דער ערשטער העלפט פון 19טען יאָהרהונדערט זיינען געווען אין דיא קאָלאָניען אן ערך 5000 תושבים. אָבער דערנאָך, ווען דיא מגפות פון פרומקייט ווערען אלץ זעלטענער, נעהמט שטארק פאלען דיא צאָהל פון דיא שייקערס, אָט למשל: אין 1874 זיינען געווען אין דיא קאָלאָניען נאָר 2415, אין 1890 — 1728, און יעצט, הלואי געפינט זיך אין אלעמען 1000 נפשות, וועלכע זיינען צו־וואָרפען איבער 9 פערשיעדענע שטאאטען. דיא הויפט־אורזאכע, פאר וואָס עס פערקלענערט זיך דיא בעפעלקערונג פון דיא שייקערשע קאָמונעס, איז דאָס שטרייניג דורכגעפיהרטע פרינציפ פון נישט טאָרען חתונה האָבען. דיא שייקערס נעה־מען געוועהנליך צו זיך צו מאסען קינדער צום האָדעווען. אָבער וויא דיא האָדאָוואנקעס וואַק־סען אויס און באקענען זיך מיט דיא הייליגע און פערטריקענטע נשמות פון דיא „טאטעס" און „מאמעס," לאָזען זיי פאנאנדער דיא פליגעלעך און פליהען אוועק אין דיא גרויסע זינדיגע וועלט.

דיא שייקערס גלויבען, אז גאָט איז א צווייענדיגעס וועזען: אי א מאן, אי א פרוי. דער מאן איז יעזוס, און דיא פרוי — דיא ער־שטע נביאה, דיא מוטער ען לי. אדם הראשון איז תחילת אויך געווען א צווייענדיגעס באשעפענים. אָבער שפעטער, ווען ער האָט גענומען צושטעהן צו גאָט, ער זאָל איהם געבען א חבר, האָט גאָט ארויסגעשניטען פון אדם'ס לייב דיא פרוי, און אויף אזא'ן אופן זיינען דאָס אבגעטהיילט געוואָ־רען דיא געשלעכטער איינס פון דאָס אנדערע. אדם הראשון'ס בקשה צו גאָט האלטען דיא שיי־קערס פזאר דיא ערשטע זינד פון דער מענש־הייט. און דארום בעטראכטען זיי דאָס פערהיי־ראטע לעבען אלס א נידריגען עכטדטיערישען צושטאנד.

אין איין קאָלאָניע געפינען זיך עטליכע באזונדערע פאמיליען, ס'הייסט א געזעלשאפט פון מענער און פרויען, וועלכע פיהרען דיא בעל־הבית'ישקייט בשותפות אויף א קאָמונים־טישען שטייגער. דיא פאמיליען זיינען גאנץ פערשיעדען צווישען זיך אין א סך הינזיכטען, און וואָס מעהר: בעת איין פאמיליע איז רייך וויא קרח, קען דיא אנדערע זיין פערהעלטניס־מעסיג ארים. בכלל ווערט אבגעשעצט דער פערמעגען פון דיא שייקערס אין גוטע מיליאָ־נען. דערהויפט זיינען זיי רייך אין ערד (איבער 100 טויזענד אקער), וואָס בלייבט דאָס רוב נישט בעארבייט צוליעב דחקות אין הענד. און זייער איינציגע טענה צום אויבערשטען איז טאקע, אז זיי האָבען מעהר ערד וויא פיעל זיי דארפען צו השפעה. פערקויפען דיא איבעריגע ערד ווילען זיי אָבער ניט, וואהרשיינליך דער־פאר, וואָס איהר ווערטה איז געפאלען. נאָך אלעמען זיינען דיא דאָזיגע סעקטאנטען גאָר ניט קיין שלעכטע ביזנעס־לייט.

עפראטא. דיא קאָמונע געפינט זיך אין דעם פרוכטבארסטען טהייל פון פענסילווייניא און בעשטעהט נישט מעהר וויא פון 17 מיט־גליעדער. געגרינדעט האָט זיא דער דייטשער עמיגראנט בייסעל אין 1732, און נאָך זיין גע־דאנק נאָך, האָט דאָס געזאָלט זיין א קלויסטער, א מאָנאכען־אָרדען אבגעצאמט פון דער איבע־ריגער וועלט מיט טויזענדער גדרים. אמת, דאָס קאָמוניסטישע פרינציפ איז דאָ געווען דורכ־געפיהרט אין אלע פרטים פון עפענטליכען לע־בען. דאָס איז געווען אייגענטליך א רעפובליק, וואו עס האָט געהערשט דיא פאָלקאָמענסטע דע־מאָקראטישע גלייכהייט, און דיא רעפובליק האָט געבליהט און געוואָרען וואָס פון יאָהר רייכער, הגם מעהר וויא 300 מיטגליעדער האָט זיא קיין מאָל ניט געהאט. אָבער נאָך בייסעל'ס טויט אין 1786 הויבען זיך אָן מחלוקת, און דיא קאָ־מונע נעהמט זינקען. א וואונדער איז נאָר, וויא אזוי זיא האָט זיך דערצויגען ביז יעצט. נאָך א פאָאר יאָהר, און פון איהר וועט מסתמא קיין זכר נישט בלייבען, ווייל די אלטע מיטגליעדער שטארבען אויס און נייע ווילען נישט אריין.

האָרמאָני. עטליכע מייל פון פיטסבורג, פענסילווייניא, ליעגט א קליין דערפעל, וואָס הייסט „עקאָנאָמיע" און האָט אונגעפעהר א 100 הייזער. דאָס דערפעל געהערט צו א פאָר זקנים, גרויסע פרומאקעס, וועלכע שטעקען דיא נאָז אין דאָס פריוואט־לעבען פון דער דארפישער בעפעלקערונג און זעהן, אז אלץ זאָל דארטען

זיין, וויא גאָט האָט געבאָטען. אָט דיא זקנים זיינען דיא איינציגע איבערגעבליעבענע מיט־גליעדער פון א גרויסער און רייכער סעקטאַ־טישער קאָלאָניע, וואָס איז געגרינדעט געוואָרען פון דזשאָרדזש ראַפּ, אין 1804. ראַפּ איז גע־ווען דער פיהרער פון א דייטשער סעקטע, און איז געקומען קיין אמעריקא מיט 600 נאכפאָל־גער, שטארקע, געזונדע און גוטע האַנדווערקער. וואָס איז דער חידוש, אז דיא קאָמונע זייערע האָט זיך אין א קורצער צייט ארויפגעארבייט אויף א גאָר פיינע בעל־הבית'ישקייט.

דיא אמונה פון דיא האַרמאָניסטען איז גע־ווען עהנליך צו דער שייקערשער. זיי האָבען גע־גלויבט, אז גאָט איז אי א זכר און אי א נקבה, און אזוי איז אויך געווען אדם הראשון, ביז וואַ־נען ער האָט נישט געקראָגען זיין חוה'ן. זיי האָ־בען געגלויבט, אז דיא געשלעכטליכע פערהעלט־ניסען צווישען מאַן און פרוי, אפילו ווען זיי זיי־נען פערהייראַט, איז א גרויסע עבירה, און גאָר נישט חתונה האָבען איז געוואָרען אין דער קאָמונע א הייליגער מנהג. זיי האָבען געגלויבט, אז עס דארף קומען א סוף צו דיא אלע צרות פון דער מענשהייט, און אז דער סוף וועט גיך קו־מען. אנדערע האָבען געבעטען גאָט, אז ער זאָל זיי לאָזען דערלעבען ביז דער גליקליכער צייט, אזוי ערנסט איז געווען זייער גלויבען אין דאָס שנעל אָנקומען פון דיא משיח'ס צייטען.

אין 1831 האָט אין דער קאָלאָניע אויס־געבראָכען א שפּאַלטונג. איינער א פאַלשער נביא, אן אווארטורניק, האָט אראָבגעפיהרט פון וועג 250 קאָלאָניסטען (א דריטעל פון דיא מיט־גליעדער) און זיי זיינען אוועק אין אנאנדער פּלאַטץ. מען האָט זיי געמוזט ארויסצאָהלען זייער חלק (105 טויזענד דאָלאַר) און דאָס האָט אָבגעשוואַכט דיא פינאַנסען פון דער קאָ־מונע. אָבער דיא געשעפטען זיינען דאָ, וויא ס'ווייזט אויס, געווען אויסגעצייכענטע, ווייל אין דער צייט פון בירגער־קריעג האָבען דיא האַרמאָניסטען פערמאָגט באַרעס געלד א האַל־בען מיליאָן.

אינטערעסאַנט איז צו באַמערקען, וויא שפּעטער, נאָך ראַפּ'ס טויט, כאַפּט זיך אריין אין דער קאָמונע דער גייסט פון ספּעקולאַציע, און מען דרעהט אויף וואָס דיא וועלט שטעהט. מען איז פון דיא ספּעקולאַציע שיעור נישט בדיל־הדל געוואָרען. דעמאָלט האָט מען זיך גע־נומען צו עקספּלואַטאַציע, און דער נייער עסק איז שוין אוועק בעסער, לאַנד איז געווען א פולע, אייגענע הענד ווייניג, נו, האָט מען געדונ־גען פרעמדע הענד, לוין־שקלאַפען. יעצט איז די גאַנצע עשירות אין דיא הענד ביי דיא פּאָאַר אויסגעטריקענטע זקנים, וועלכע שטעלען פאָר נישט מעהר און נישט ווענינער וויא א סינדי־קאַט פון קאַפּיטאַליסטען אונטער דער מאַסקע פון קאָמוניסטישע סעקטאַנטען.

אמאנא. דאָס איז דיא שטארקסטע כעק־טאַנטישע קאָמונע סאי מיט דער צאָהל מיט־גליעדער (קרוב פון 1800), סאי מיט איהר רייכ־קייט, סאי מיט איהרע גוטע שאַנסען אויף לאַנ־גע לאַנגע יאָהרען. דיא קאָלאָניסטען פערנעה־מען זיעבען דערפער אין אייאָווא, אלע נאָהענט איינס צו דאָס אנדערע, און האָבען 26 טויזענד אַקער לאַנד. א חוץ דיא ריעזיגע פארם, וואו מען האַלט א גוזמא פיה, זיינען דאָ פאַראַן וואָהל־פאַבריקען, און מיהלען, און א גארבעריי, און זי־בען סטאָרס, דיא קאָמונע פערמאָגט בלתי־ספק א סך געלד און האָט א פיינעם שם אין דער ביזנעס־וועלט.

דיא ערשטע קאָלאָניע איז געגרינדעט גע־וואָרען פון דייטשע סעקטאַנטען אין 1842. דער הויפּט־פּונקט פון זייער אמונה בעשטעהט אין דעם, אז גאָט קלייבט נאָך יעצט אויך אויס גע־וויסע מענשען, וויא ער האָט דאָס געטאָן פאַר־צייטענס מיט דיא נביאים, און גיט זיי איבער זיין ווילען, בכדי זיי זאָלען דעם ווילען זיינעם איבערגעבען צו דיא זינדיגע מענשען.

דיא גרינדער פון דער קאָלאָניע פלעגען זאָ־גען, אז איינציפיהרען דעם קאָמוניזמוס האָט זיי געהייסען גאָט אליין. זיי האָבען, הייסט דאָס, געטאָהן נאָר גאָט'ס ווילען.

הייראַטהען ווערט קיינעם נישט פערבאָ־טען, הגם דיא פרימערע קוקען אויף דעם קרום. ס'קאַן מעגליך זיין, אז אָט דאָס, וואָס מען האָט נישט אוועקגעלעגט א חורם אויף'ן הייראַטען, איז געווען טאַקי איינע פון דיא וויכטיגסטע כבות, דורך וועלכע דיא קאָמונע איז נישט אונטערגעגאַנגען גלייך מיט דיא אנדערע.

ה. אלעקסאַנדראָוו.

הענריך איבסען טוידט*)

פון דר. קאָנראד שמידט.

כ

ון דיא דריי גרויסע מענער, וועמעס גדלות האָט פערדונקעט אלע אנדערע דיכטער אין פערלויף פון דעם לעצטען פערטעל פון לעצטען יאָהר הונדערט, איז איצט אוועק נאָך איינער. דורך אן אונגליקליכען צופאל איז זאָלא אוועק פון דער וועלט אין רעכטען מיטן פון זיין קרעפטיגען שאפען. איצט איז אויך איבסען, וועמען עס איז גע־ווען באשערט צוזאמען מיט טאָלסטאָיען, דורכצופאָהרען דעם גאנצען לעבענסמארשרוט, געקומען צו דער לעצטער סטאנציע. צו זיעבען־און־זיעבציג יאָהר איז ער געשטאָרבען, נאָכדעם וויא ער האָט זיך לאנג פאָרבערייטעט אוועקצוגעהען פון דער וועלט, מיט דעם שטילען טויט פון אלטקייט. דיא גארבען זיינען אלע אראָפּגענומען פון פעלד און געבראכט אין שייער. זיין לעבענסארבייט האָט איבסען געענדיגט און פערקאָנטשעט מיט דעם שלוס־וואָרט פון זיין לעצטע דראמע: „ווען מיר טויטע וועלען אויפשטעהען תחית המתים", עס געבראכט אויפ'ן לעבענסמארק און איז אוועק.

איבסען פלעגט אויף זיך אָפט זאָגען, אז אלץ וואָס ער האָט געשאפען שטאמט פון איין שטיק, פון איין גייסט, אז יעטווידע פון זיינע דראמען קען מען נאָר דענסטמאָל ריכטיג פאַרשטעהען, ווען מען קוקט אויף איהר וויא אויף א גליעד פון זיין גאנצער ארבייט. יעדער איינער וועלכער וואנדערט נאָר דורך דעם קרייז פון איבסענ'ס שעפּפונגען מיט אָפענע אויגען, דער מוז איינזעהען, אז פיעלע פעדים פלעכטען און שפּינען זיך ביי איבסענ'ען הין און צוריק, פון איין פּיעסע אין דער אנדערער. פּאסירונגען, סיטואציאָנען און פראגען וועלכע זיינען אין א פריהערדיגער טהעאטער־שטיק פעררוקט ווייט אין הינטערגרונד, ווערען אין א שפּעטערדיגער א סך טיעפער און גרינטליכער בעהאנדעלט און אוועקגעשטעלט אין דעם רעכטען מיטעלפּונקט פון דער ביהנע. נאָך מעהר, צווישען פיעלע פון זיינע דראמען איז דאָ אזא נאָהענטע קרובה־שאפט, אז זיי שווימען ארויס פון דער מאסע פון זיינע ווערק אלס בעזונדערע גרופּפען און דאָך האָט נאָך ביז איצט קיין איינער פון זיינע קריטיקער ניט אָנגעצייגט קיין אלגעמיינע לעבזנדיגע אידעע, וועלכע זאָל בעריהרען און ארומכאפּען אלע זיינע ווערק, און זיי בעקליידען מיט איין גייסט. קיינער האָט נאָך ניט אָנגעצייגט קיין אלגעמיינע אידעע, אויף וועלכער מען זאָל קענען זאָגען, אז זיא האָט איבסענען געפיהרט דורך דיא פערשיעדענע שטופּפען פון זיין שאפען. און אויך אין דער צוקונפט וועט ניט געלינגען אזא אידעע צו געפינען. אזוי וויא דער פארצייטיגער ים־פּראָטעאוס אזוי, אָפט בייט איבסען זיינע געשטאלטען. זאָלא גיט זיך מיה אום זיינע ראָמאנען איינער מיט'ן אנדערען סיסטעמאטיש צו פערבינדען, צום טהייל טהוט טאָלסטאָי אויך דאָסזעלבע. ביי איבסענען אָבער, ניט קוקענדיג וואָס אין איינינגע פון זיינע גרעסטע דראמען ווערט דער קאָנסעקווענטער געדאנק אזוי שטארק געלוייבט, — ביי איבסענען פעהלט דיעזער שטריך גאָר אין גאנצען.

אויף דיא ווערקע פון יענע צוויי גרויסע דיכטער קען מען טאקע זאָגען, אז זיי בילדען איין גאנצעס. יעדער פון זיי ביידען איז געווען צוגעבונדען צו א געוויסען אלגעמיינעם געדאנקען־גאנג, צו וועלכען ער איז אמאָל אויף אזא אופן, אמאָל אויף אזא געבליעבען געטריי זיין גאנצען לעבען. דעריבער איז עס פערהעלטנים־מעסיג לייכט און זיכער צו בעשטימען וואָס פאר א שטעלונג צו נעהמען אן צום גייסטיגען לעבען פון אונזער צייט, דער עיקר וואָס איז זייער שטעלונג געגענאיבער דיא געדאנקען פון דעם מאָדערנעם סאָציאליזמוס. עס האָבען זיך שוין ביי אונז זאָגאר אויסגעארבייט בעשטימטע ווערטער מיט וועלכע צו בעצייכענען דעם תמצית פון דיעזע געדאנקען זייערע, וועלכע דרינגען דורך דורך זייערע ווערק. אזוי, צום ביישפּיעל, רעדען מיר פון טאָלסטאָי'ס „אורקריסטליכע שטרעבונגען" און פון זאָלא'ס „פּאָזיטיוויזמוס." איבסענען אָבער, ווען איהר וואַרפט א בליק אויף זיין גאנצע לעבענס ארבייט, קענט איהר ניט צושרייבען צו קיין שום בעשטימטער שוהלע.

סאי אין זיין לעבען און סאי אין זיין דענ־

*) פערגלייך, איבסען „צוקונפט" מערץ 1906.

קען איז איבסען געווען א מענש פאר זיך, און אזא האט ער טאקע געוואלט זיין, „מיין אויפגאבע" פלעגט ער אויף זיך זאגען, „איז ניט צו פארענטפערען, נאר צו פרעגען." פארענטפערען הייסט ארויסזאגען זיך, און דער וואס זאגט ארויס זיינע מיינונגען, יענער מוז זיך אנשליעסען אן עפעס אלגעמיינעס, אן עפעס א געדאנקען, וועלכער איז ביי איהם א געזעץ, אן עפעס א גרופפע מענשען מיט דיעזעלבע שטרעבונגען, און אויב מעגליך, טאקע אן א פראטיי, וועלכע זוכט דיא אנגענומענע וואהרהייט דורכצופירען אין'ם לעבען. איבסען'ס נאטור האט אבער פיינד געהאט יעדע זאך וואס האט דעם איינצעלנעם מענשען, דעם אינדיווידיאום, געבונדען. דער לעצטער וואָרט פון דעם „פאלקס־פריינד": „דער שטארקסטער מענש אין דער וועלט איז דער וואס שטעהט אליין" — האט טאקע ארויסגעקיואלען פון איבסען'ס אייגענעם הארצען. איבסען האט אפט געשפאט פון דיא פארטייען. ניט ווייל איהם זיינען ניט געפעלען געווען זייערע ציעלען, נאר ווייל דיא עצם פארמע פון פארטיי לעבען, דער פיהרען זיך און גלויבען און טאהן וויא דיא פארטיי פיהרט זיך, גלויבט און טהוט, איז ביי איהם געווען פארערבענט אלס א שטער צו דיא פרייער ענטוויקלונג פון דעם איינצעלנעם מענשען, פאר דיא אחדות צווישען מענשען — האט איבסען גערעבען צו זיינעם א פריינד, ניט דאן ווען ער איז נאך געווען א יונגער מענשעל, נאר טאקע ווען ער איז שוין געווען א פערציג יעהריגער — „האב איך אייגענטליך קיינמאל קיין שטארקען געפיהל ניט געהאט. איך האב עס נאר געהאט אלס שטיק אמונה וואס מען האט מיר איבערגעגעבען בקבלה, און ווען מיר זאלען האבען דעם מוטה זיך וועגען דעם ניט צו קימערען, דאן וועלען מיר פיעלייכט פטור ווערען פון דער שווערסטער משא וואס דריקט דיא פערזענליכקייט."

פון דעם שטאנדפונקט פלעגט ער קוקען מיט חשד אפילו אויף דעם פרייעסטען זאָרט פעראייניגונג אין פרוואט לעבען, „פריינד, דאס איז א צו טהייערער לוקסוס". זיין פארגעטערונג פון דעם אינדיווידיאום, זיין זוכען אבציהיטען איהם פון אלע פרעמדע, דאס האט איהם פארטרעבען פון דיא גרענצען פון סאציאלער און פאליטישער ווירקליכקייט צו דיא אנארכיסטישע חלומות. דיא פארטייען פארנעהמען זיך בלויז מיט דער אויסערליכער זייט פון דעם אינדיווידיאום, מיט זיין בירגערליכקייט. שוין דערפאר אליין לוינט זיך ניט צו האבען מיט זיי צו טהאן. וואָרים, „עס איז איבערהויפט גאר ניט נויטהיג, און ניט קלוג פאר'ן אינדיווידיאום ער זאל זיין א בירגער. פארקעהרט דער שטאאט איז גאר פאר'ן אינדיווידיאום א קללה... דער שטאאט מוז פאלען. אט דיא רעוואלוציאן וויל איך מיטמאכען." אייניגעס אין זיינע ברייעף, וועלכע בראנדעס האט פערעפענטליכט, דער־מאנט דירעקט אן שטירנער'ס אידעאלאגיע: „דער איינציגער אין זיין אייגענטהום."

און אזוי וויא איבסען וויל פריי זיין פון די קרעפטען פון דער ווירקליכקייט, ווייל זיי בינדען דעם מענשען, אזוי וויל ער אויך זיין פריי פון דער אינערליכער הערשאפט פון א בעשטימטער אידעע. אויך אין דעם הינזיכט דארף מען אבהיטען דיא אונאבהענגיגקייט פון דעם איינצעלנעם. טאמער פאנגט אינעווייניג אין אייך עפעס צו גליווערען, פערהארטעוועט און פעסט ווערען, אזוי מוזט איהר עס דורכ'ן צווייפעל גלייך צוריק פארנאנדערלאזען. און העריבער האט עפעס איבסען אזוי וויא מורא זיך צופיעל ארויסצוגעבען. ער האט ליעב צו ריידען מיט רעטעניסען, מיט געהיימניסע. ער טהוט דאס ניט בלויז ווייל דער סארט שרייבען האט פאר איהם א בעזונדערן חן, ניין, דאס איז טאקע פאר איהם א מין שלייער, וועלכער פארבארגט איהם פון פרעמדע בליקען. דיא גאנצע וועלט האט געמיינט, אז מילא פריהער וויא פריהער, אבער אין זיין עפילאג, אין דעם שלום־וואָרט פון זיין שאפפען, וועט ער אודאי ארויסזאגען א מין וידוי, וועלכער וועט וואָרפען א העללעס ליכט איבער זיין גאנצען לעבענסווערק. אבער וואס מעהר מען האט זיך פערטיעפט אין דעם „ווען מיר טויטע שטעהען אויף תחית המתים," אלץ ווייניגער זיכער איז מען געווען מיט דיא בעדייטונג פון דיא פערשיעדענע סימבאלען. דיא געשטאלטען וועלכע ווייזען ניט אויף קיין כאראקטערע נאר אויף געדאנקען, אדער גייסטיגע קרעפטען.

וואס בעדייטען דיא טענער פון דיעזער לעצטער ליעד? איז דאס א געזאנג פון „גם זו לטובה," א קלאג פון „דו ביסט גערעכט און דיין משפט איז גערעכט"? אדער א יאממער פון ביטערער פערצווייפלונג פון'ם לעבען? ליעגט אפשר אין סקולפטאר רובעק'ס ווערטער, אז אין דיא מענשענגעשטאלטען פון זיין מאנומענט האט ער בסוד אויסגעקריצט דיא צורות פון חיות? — ליעגט אפשר אין דיא ווערטער איבסען'ס אייגענער אורטהייל איבער זיין נאטוראליסטישער קונסט? אדער קלינגט גאר אפשר אין דיא רייד א בענקשאפט נאך א גאנץ אנדער זאָרט קונסט? איז דער עפילאג בלויז דיא דראמא פון א קינסטלער? אדער מיינט גאר איב־

סען, אז אין דעם גורל פון דעם סקולפּטאָר רובעק שפּיגעלט זיך אָפּ דיא טראַגעדיע ניט נאָר פון דעם קינסטלערישען אידעאַליזמוס, נאָר איבער־הויפּט פון דעם גאַנצען מענשליכען אידעאַליז־מוס? ניין, איבסען ענטפּלעקט גאָר נישט, ער ווארפט נאָר ארויף נייע רעטעניסען אויף דעם אַלטען באַרג סודות.

און דאָך, ניט קוקענדיג אויף דער גאַנ־צער אומשוועבנים אין איבסענ׳ס ווערק, ניט קוקענדיג אויף דיא גאַנצע אונגעוויסהייט און אויף דיא אַלע אומוועקסלונגען, איין צוג טרעט דאָך ביי איהם ארויס קלעהרער פון אַלע אַנדערע. אמת, ניט אַלס כאַראַקטעריסטיק פון זיין גאַנ־צען שאַפען, אָבער דאָך פון יענער גרופּפע דראַמען אין וועלכע עס צייגט זיך ארויס איב־סענ׳ס העכסטע קראַפט, און וועלכע האָט איהם געמאַכט אַזוי וועלט־בעריהמט. „לעבען" דיעזע ווערטער האָט איבסען אוועקגעשטעלט אַלס מאָטטאָ איבער זיינע געדיכטע „הייסט בעקעמ־פּפען אין זיך דעם מחבל פון דיא פינסטערע כחות. דיכטען הייסט משפּט׳ן דעם אייגענעם איך." און ווירקליך, ווער זיינען דיא מענשען וועלכע אינטערעסירען איבסענען אַלס קינסטלער אַם מייסטען? דאָס זיינען טאַקע דיא מענשען

הענריך איבסאָן

וועלכע „משפּטן זיך אליין" און וועלכע נעהמען ניט דעם מאַסשטאַב פון זייער משפּט׳ן פון דרויסען ארויס, פון דיא געזעלשאַפטליך גע׳־ירשנ׳טע וואַהרהייטען, ניין, זייער משפּט הייסט גאָר שטעלען זיך אָקעגען דער שקלאַפישער גע־וואָהנהייט, זיך ניט צו אונטערוואַרפען דיא אוי־סערליכע פרעמדע וואַהרהייטען און דער אוי־סערליכער פרעמדער מאָראַל. דאָס זיינען דיא יעניגע וועלכע אין פערלויף פון דעם פּראָצעס פון זייער זעלבסט־בעפרייאונג האָבען זיי קיין מורא ניט צו שטעלען דיא געוואַגטעסטע פראַ־גען און אויפצוהעבען דיא געוואַגטעסטע ספקות. אָט אַזעלכע מענשען האָבען איבסענען צו זיך צוגעצויגען אַלס זיינע פערוואַנדטע, אַלס מענ־שען וואָס האָבען זיין נאַטור. אַזעלכע טיפּען זיינען נאָרא, פרוי אַלווינג (פון דיא „גייסטער") ראַסמער און רעבעקקא (פון „ראַסמער׳ס האַלם"). דאָס זיינען מענשען וועלכע אין רעכ־טען מיטלען פון אַ צוזאַמענברעכענדער וועלט פון ליגען און אויבען־אויפיגען גלאַנץ, האָבען זיי דערפיהלט דיא קראַפט פון שופטים. אויב איבסען לאָזט זיך אויסלייגען אַלס דער דיכטער

פון וועלכער עס איז איין איינצעלנער אידעע, איז דאָס פון דער אידעע פון דער אויטאָנאָמיע, פון דער זעלבסטהערשאפט פון דעם אינדיווי־דואום. מענשען, האָט דעם מוטה איבער אייך אליין צו זיין דיא ריכטער, האָט דעם מוטה פריי צו זיין! דער מוטה פריי צו זיין איז אויך דער מוטה צו זיין וואהרהאפטיג. אָט אין דעם בע־שטייט עס דיא אונפערגעסליך אויפברויזענדע, דאָס רעוואָלוציאָנערע, די גאָטלאָז ניהיליסטישע פון זיינע גרעסטע ווערקע. און דיא קאָנסערוואַ־טיווע גייסטער האָבען מיט זייער ריכטיגען חוש הריח שוין לאַנג דערשמעקט דעם שטורם וואָס קלייבט זיך אין איבסענ'ס דראַמען און פאַר איהם געציטערט.

לאַנגזאַם האָט זיך איבסען ענטוויקעלט אלס מייסטער און קינסטלער. צו 25 יאָהר האָט ער, דער מאַן וועלכער האָט זיך אזוי פריה געשטעלט אויף זיינע אייגענע פיס, אין 1851 איבערגענומען דיא דירעקטאָרסטווא פון דעם טהעאַטער פון בערגען. נאָך א רייהע פון ראָ־מאַנטישע און פאַטערלאַנדס דראַמען, גע־שריעבען אין דעם גע'ירש'ענטען אידעאַליסטי־שען שניט, ערשיינט אין 1862 דער ערשטער גרויסער פּראָדוקט פון זיין פעדער „דיא קאָמע־דיע פון דער הייראַטה". אין קלינגענדע פערזען האָט זיך דאָ צוגאָסען זיין שפּאַט איבער דעם „קאַזאָנעס" בורזשואזנעם הייראַטה'ס אידע־אַל. דער בורזשואזנער אינסטינקט פון הייראַטה מעג זיך זיין נויטהיג אלס אינסטינקט, אלס צובינדענדע קראַפט, אָבער דאָס נעהמט אוועק פון דער ליעבע איהר פרייהייט, איהר גלאַנץ און איהר קראַפט.

דאָס איז געווען דאָס לעצטע ווערק וועלכע ער האָט אלס ערוואַקסענער מאַן געשריעבען אויפ'ן נאָרוועגישען באָדען. דיא יאָהרצעהנטע פון זיין רייכסטער פּאָעטישער טהעטיגקייט האָט ער אָבגעלעבט אויף דער רייזע אין אויס־לאַנד. דאָס ארויסרייסען זיך פון זיין פאַטער־לאַנד איז ביי איבסען'ען ניט קיין צופאַל, דאָס איז א כאַראַקטעריסטישער שטריך אין איב־סענס לעבענסבילד, ווייל ביי איבסען'ען איז דער געדאַנק פון פרייהייט געווען ענג פערקניפּט מיט'ן געדאַנק פון זיין אליין. און דיא סאָלי־דאַריטעט איז ביי איהם בלויז געווען א געפאַהר פאַר דער אינדיווידועלער פרייהייט. דאָך איז געקומען דיא רייהע פון גרויסע געדאַנקען־דראַ־מען: „בראַנד", „פּעער גינט", „דער קייזער און דער נוצרי." „בראַנד" איז דיא גרעסטע פון דיא דריי. דאָס איז א מעכטיגער פּראָטעסט געגען דיא פייגהייט און צבועסטווא פון דעם אָפיציעלען קריסטענטהום. אויבען אויף איז עס דאָס קלעהרסטע פון אלע דריי, דאָך אז מען קוקט זיך צו דעם נעהנטער צו, זעהט מען אז עס בעהאַלט אין זיך מעהר אונפאַרשטענדליכעס איידער דיא צוויי אנדערע דראַממען. אויב בראַנד, דער העלד, וועלכער וויל ניט וויסען פון קיין שום פּשרות אין לעבען (און אין דעם הינזיכט איז ער טאַקע אן אמת איבסיניישער העלד) מיינט דאָס טאַקע ערנסט מיט זיין קריסטליכען רוף אז מען טאָר ניט דיענען קיין צוויי בעלי־הבתים מיט אמאָל, אז „אָדער גאָר אָדער גאָר ניט," דאַן טאָ וויא זאָלען מיר פאַר־שטיין זיין האַנדלונג, און פאַר וואָס קומט איהם אזא סוף? דיא דראַמא וועלכע ווערט אין נאָרוועגיען אָנגענומען אלס א פערהעררלי־כונג פון דער וואהרער קריסטליכער זעלבסט־אָפּפערונג, קען פּונקט אזוי גוט פערשטאַנען ווערן אלס אן אָבלייקענונג פון דעם עצם פון קריסטענטהום. דער וועג איבער וועלכען בראַנד וויל זיין בעגייסטערטע געמיינדע פיהרען אין זיין „נייער קירכע" אויף דיא בערג אונטער'ן פרייען הימעל, ציהט זיך איבער אונפרוכטבאַרע, ווילדע שניי־און אייז־פעלדער און ער אליין ווערט בעגראָבען אונטער א דונערנדער אייז־פּליטע. הייסט דאָס דען ניט אויף איבסען'ס שפּראַך דאָסזעלבע וויא ביאָרנסאָן'ס: „איבער אונזערע כחות?" יעדענפאַלס אין זיינע שפּע־טערדיגע, אין דיא סאָציאַלע דראַמען וויא אויך אין דיא דראַמען פון דער לעצטער פּעריאָדע קלינגען שוין מעהר קיין קריסטליכע טענער ניט.

אלס אָנזאָג פון דעם נייעם וועג, וועלכען ער האָט געזוכט איז אין 1869 יאָהר ארויס דער „בונד פון יונגע לייט". דאָס איז געווען איב־סען'ס ערשטע דראַמא פון דער איצטיגער צייט. איינצעלנע גלענצענדע שטריכען מיט וועלכע ער צייכענט דאָרט דיא כאַראַקטערע, איבער־הויפּט דיא געשטאַלט פון דעם הויפּט־העלד, דעם פּאָליטישען אוואַנטיורניק, צייגען שוין דאָ אויף צוקונפטיגע גרויסקייט, אָבער אין דער צוזאַמענשטעלונג פון דער פּיעסע, אין דער טעכניק הייסט דאָס, צייגטזיך דאָך קלאָהר, ארויס זיין מחותנה'שאַפט מיט דיא פראַנצויזי־שע פּיעסען וועלכע זיינען געבויט אויף אינטרי־גען. און אפילו אין „דיא זיילען פון דער געזעל־שאַפט" איז איבסען'ס בעזוונדערער פּלאַן פון שרייבען דראַמען נאָך אליין ניט גענוג קלאָהר אָנגעצייכענט. אין 2 יאָהר ארום נאָך דיא „זיי־לען" איז געקומען „נאָרא", דיא ערשטע פון דער רייהע מאָדערנע דראַמען. דאָ איז שוין אלעס ניי, אליין איז דאָ וואונדערבאַר אָריגינעל. אויף דעם געביעט פון דעם מאָדערנעם ראָמאַן זיינען

זאָלא און טאָלסטאָי, בלויז דיא צוויי העכסטע שפּיצען וואָס הויבען זיך אויף צוזאמען מיט אנדערע איבער א הויכען קייט מיט בערג. אויף דעם געביעט פון דער דראמא איז אָבער איבסען געגליכען צו א פעלז, וועלכער הויבט זיך אויף איינער אליין גלייך פון נידריגען פּליין ביז אונטער'ן הימעל.

וואו זיינען איבסען'ס פּאָרגענגער אין דער דראמא? פון וועמען האָט ער געלערנט? אמת, צווישען דיא פראנצויזישע שריפטשטעלער פון דיא זעכציגער און זיעבעציגער יאָהרען זיינען אויך געווען זאָגענאנטע רעאליסטען, דומא און אליגיערי, אבער עס איז דאָך לעכערליך זיי אפילו צו דערמאָהנען מיט איבסען'ען אין איין אָטהעם. אין אמת'ן האָט זיך דיא ערנסטע נאַטוראַליסטישע בעוועגונג ביז איהם כמעט אויסשליסליך געצויגען אויפ'ן פעלד פון דעם ראָמאַן. שוין צוליעב איהר טעכניק אליין האָט עס געשיינט, אז דיא דראמא איז ניט אימשטאַנד טיעף אריינצודרינגען אין דער הארץ פון אונזער מאָדערנעם לעבען. דאָס לעבען אין אונזער געגענוואַרט איז אזוי ווייט צוואוואָרפען אין צייט און פּלאַץ. דיא כאַראַקטערע און צוזאַמענשטויסונגען ציהען זיך און וועבען זיך אין דער שטילל און ווערן ביסלעכווייז ביסלעכווייז צייטיג; דיא בעוועגונגען זיינען מייסטענס פאַרבאָרגען פון אויג און זיי צופלעכטען זיך טיעף אין דיא אינעווייניגסטע פון דער נשמה. היינט געה און וויקעלט אָט דיזע גאנצע אונגעהויערע בילד פערנאנדער אין דיא ענגע ראהמען פון א טהעאַטער געשיכטע! האָט מען זיך טאַקע געמאַטערט יעדער וויא ווייט ער האָט געקענט. עס איז טאַקע געווען א לאָך אויף א לאָך, צווישען איין נאָט און דעם אנדערן איז טאַקע געווען א גאנצער גרוב, און מען איז טאַקע געקראָכען פון דער הויט צו באציהען דיא לעכער מיט א גלאנציגען טול, כדי מען זאָל זיי ניט זעהן. ער אָבער, איבסען, האָט אנגעפילט דיא אלטע לאָגלען מיט נייעם וויין. ער האָט בעשאַפען א דראמא, וועלכע מיט דיא פיינע צייכנונג פון דיא כאַראַקטערע שטעהט זיא ניט ניעדריגער פאר דיא גרעסטע און אין אין פּסיכאָלאָגישע צוגליעדערונג דאַרף זיא זיך ניט שעהמען אנטעקגען דעם מאָדערנעם ראָמאַן, כאָטש ער האָט דאָך אזא אונענדליך פרייערע, אזא בעקוועמערע טעכניק. אין ענגסטען פּלאַץ דיא העכסטע קאָנצענטראַציאָן!

און מיט וואָס פאר א קונציגקייט ער איז עס בייגעקומען דיא הינדערניסע וועלכע מוזען דאָך ליגען אויף'ן וועג פון דעם ראַליסטישען דראַמאַטורג! פון איין זייט אזעלכע לאַנגזאַמע, לעבענס־שטרייבעלעך, וועלכע צושפּאַלטען זיך און טהיילען זיך פאַרנאנדער אין אלע וועגען און פון דער אנדערער דיא פאָדערונג אז איין סצענע מוז זיין איינג איינגעשלאָסען אין דער אנדערער, איין אקט אין אנדערן. פון א גאנצען וויט פערצווייגטער קייט פון פּאַסירונגען קלייבט ער אויס דיא לעצטע, דיא „קאַטאַסטראָפע" אין וועלכער זיי אלע ענדיגען זיך. און איבסען צייגט אונז אָט דיא לעצטע פּאַסירונג, און אין איהר שפּיעגעלט ער אויך אָפּ אלע פערגאנגענע פּאַסירונגען, פון וועלכע זיא, דיא לעצטע, איז דאָך ארויסגעוואַקסען מיט אזא נאַטור־נויטהווענדיגקייט. דיא ערשטע אנרעגונג פון דער האנדלונג אין איבסען'ס דראמען. דאָס וואָס מען רופט געוועהנליך, „דיא אינטריגע," איז ביי איהם דיא אויפדעקונג פון דער פערגאנגענהייט. און דיא וועלט פון זיין דראמא מאַ וואַקסט, זיא ווערט אלץ ברייטער, צוואַווארפט זיך אלץ מעהר. דיא רייכקייט פון דיא בעציהונגען אין איהר איז כמעט אונערשעפּליך. אלץ איז געקייטעלט און געפלאָכטען. מיר זעהען קלאָהר וויא אין א שפּיעגעל ניט נאָר וואָס דיא מענשען זיינען און וויא זיי האנדלען, נאָר אויך וויא זיי זיינען געקומען דערצו. און וואָס זיי וועלען ווערען מיט דער צייט. מען שפּירט אז איבער אלץ געוועלטיגט אן אייזען־פעסטער, אונפערענדליכער שיקזאל. עס קלייבט זיך דער שטורם אין דעם גרויען האלב־דונקעל. מיט שפּאַנונג קוקען מיר דאָס צו און עס גרוילט אונז. אזוי איז עס אין „נאַרא," אזוי איז עס אין דיא „גייסטער", און אזוי איז עס אויך אין „ראַסמערסהאלס" אין דיזע דראַמען טרעט אָט דער סאַרט דראַמאַטישע ארכיטעקטור, דיא וואונדערבארע אויפלעבונג פון דער פערגאנגענהייט אין דער געגענוואַרט, ארויס אם קלעהרסטען. דיא העכסטע קונסט־ווערק אין דעם הינזיכט זיינען דיא „גייסטער". דאָס איז אויך צו דערזעלבער צייט דאָס ווערק אין וועלכען דער העכסטער, אלעס חרוב מאַכענדער סקעפּטיציזמוס פון איבסען'ס דענקען ווערט אויסגעדריקט אם מעכטיגסטען. גלייך נאָך דעם אלס אנטוואָרט אויף דיא צבועצקע קוילען מיט וועלכע מען האָט אויפגענומען דיזע גרויסע ערבשאַפט טראַגעדיע איז געווען דער פּרעכטיג ביי לכעים'דיגער „פאָלקס־פריינד". דאן איז געקומען דיא טיעפע טראַגי־קאָמישע טרויער־ליעד פון דער „ווילדער ענטעל". דיזע דראמא איז שוין ארויס פון א גאנץ אנדער שטימונג. דער וואהרהייטס־מוטה, וועלכען איבסען האָט שטענדיג ערקלעהרט אלס דאָס העכסטע אין דער וועלט, ווערט דאָ נאכגעקרימט וויא אין א קאַ־

ריקאטורע אין דער געשטאלט פון דעם אונגעלומ־פערטען, נארישען בעל־חלום, גרעגע ווערלעך, וואס איז, וואו ער טהוט זיך א קעהר און וויל העלפען, גאר א פינפטע ראד צום וואגען.

„נארא" איז פערפאסט געווארען אין 1879. אין 1886 איז „ראסמערסהאלם" פערפאסט גע־ווארען. מיט דיזער דראמא האט זיך געענדיגט דיא פרוכטבארסטע פעריאדע פון איבסען'ס שאפען, דיא פעריאדע. וואס אויף איהרע ווערקע קען מען דאך חאטש וויא ניט איז פון דעם שטאנדפונקט פון וואהרהייט און אינדיווידו־עלע פרייהייט צושרייבען צו עטוואס עהנליך צו אן איינטהיליכען גרונד־געדאנקען. אין זיינע ווייטערע דראמען האט זיך שוין איבסען פער־נומען מיט צוזאמענשטויסע פון א ריין פריוואַ־טען כארקטער. עס פעהלט אין זיי דיא קריעגע־רישע טענדענין געגען דער „געזעלשאפט" און איהרע „לעבענס־שקרים". זיי זיינען שוין ניט אזוי אויפברויזענד, ניט אזוי רעוואָלוציאָנער. די נייגונג צו רייד־ען מיט רמזים, מיט סימבאָלען טרעט אלץ מעהר ארויס אין פאָדער גרונד און פערשטופט אלץ ווייטער דיא נאטור־טרייהייט פון דיא כאראקטערען, פון דיא געשפרעכען און פון דער דראמאטישער ענטוויקלונג. דער משל מיט'ן נמשל וואקסען דאָ ניט שטרענג ארויס פון פריהערדיגע אורזאכען און באגעבענ־הייטען אזוי וויא אין דיא „גייסטער". ניין, דאָ איז עס גאר אלס א מין גזירה, אויף וועלכער מען טאר ניט עובר זיין, אלס עפעס א קאפריז, אלס א אויפגאבע וועלכער דיא פערזאָנען פון דער דראמא מוזען געהארכען סאי מיט זייער ריידען און סאי מיט זייער טהאָן. וויא וואונדער־באר דיעזע ווערק „סאלענץ דער ארכיטעקטאר", „דער קליינער עיאָלף" „גאבריעל בארקמאן" און „דער עפילאָג" זאָלען ניט פאָרקומען אין פערשטאנד, ווען מען בליקט אריין אין דער חכמה וואס ליגט פארבאָרגען הינטער זייערע בילדער, אָבער, יענע לעבענס־פרישקייט, יענע הינריי־סענדע איבערצייגונגס־קראפט, וועלכע צווינגען אונזערע געפיהלען זיי זאָלען געגען אונזער ווי־לען זיך בעוועגען אין דעם וועג וועלכען דער שרייבער וויל — דאָס אלץ איז אין זיי ניטאָ.

דיא דראממען פון איבסען דעם זקן בע־וואונדערען מיר. אָבער דיא דראממען וואָס איב־סען האָט געשריעבען אין דיא מיטטעלע יאָה־רען, זיי טרייסלען אונז אויף אזוי וויא אמת'ע געשעהענישען פון לעבען. ווער וועט אין דעם נייעם יאָהר־הונדערט פארנעהמען דיא שטוהל וואָס איז איצט ליידיג געווארען?

דיא אימיגראציאן און דער ארבייטער־קלאס.

פון דר. י. מ. רובינאָוו.

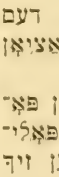

עוועהנליך בעווייזט מען דעם שאדען פון דער אימיגראציאָן גאנץ איינפאך.

דיא פראָפעסאָרען פון פאָ־ליטישע עקאָנאָמיע, דיא פאָליטי־טישענס, וועלכע האלטען זיך גרויס מיט זייער „אונפארטייליכקייט" און מיט זייער „ליעבע" צום ארבייטער־קלאס, און דיא ארבייטער אליין געברויכען געוועהנליך דיזעל־בע ארגומענטען אָדער דעמזעלבען ארגומענט:

דעם ארבייטער'ס לאָהן היינגט אָב דאפון, וויפיעל הענד עס באָטען זיך אָן צו ארבייטען: וואָס מעהר ארבייט־זוכער, אלץ ניעדעריגער פאלט דער פרייז פון דיא ארבייט און דערפאר דארפען דיא ארבייטער, וועלכע זיינען שוין אין לאנד, זעהען, אז קיין פרישע ארבייטער פון אנדערע לענדער זאָלען אהער ניט אָנקומען.

דאָס איז אייגענטליך דיזעלבע פאָליטיק וועלכע האָט דאָ געבראכט צו דיא איינפיהרונג פון „קלאָוזד־יוניאָנס" (פערשלאָסענע יוניאָנס), וואו נייע מיטגליעדער ווערען צוגעלאָזען מיט דיא גרעסטע שווייריגקייטען. מען מוז אויך מודה זיין, אז אין געוויסע פעללע, אין דיא גלאָז־פאבריקען, למשל, האָבען דיא ארבייטער דורך אזעלכע מיטלען אָנגעהאלטען זייער גוטען לוין.

אלזאָ, איז דאָס דאכט זיך, גאנץ איינ־פאך? און דאָך איז דאָס ניט אזוי פשוט. מיך אליין איז אויסגעקומען צו רעדען דאריבער מיט פיהרער פון אידישע שניידער, וועלכע האָבען מיר געזאָגט, אז דיא אימיגראנטען, דיא „גרי־נע" הרג'ענען אוועק זייער טרייד.

— און וויא קלעהרט איהר — האָב איך זיי געפרעגט — זיינען פאר דעם אידישען אר־בייטער שעדליך אויך דיא דייטשע, אונגארישע, פוילישע און איבערהויפט אללע איממיגראנטען, וועלכע ארבייטען אין דיא מיינס, אויף דיא פארמס א. ז. וו.? גלויבט איהר ניט, אז דאדורך, וואָס דיעזע אימיגראנטען דארפען דאָך האָבען פארטיגע קליידער, ווערט גרעסער דיא נאכ־פראגע אויך אויף אידישע שניידער?

איך האָב געזעהען, אז דער מאַן, וועלכען איך האָב געשטעלט דיעזע פראַגע איז געווען מיט מיר איינפערשטאַנדען. אויף זיין געזיכט האָט מען געקענט לעזען דיא ווערטער: „עה, אז אהער וואָלטען געקומען אנדערע, ניט אידען, וואָלט ניט אויסמאַכען, אָבער, אידען“....

און אָט דאָ זעהט מען טאַקע וויא פערפלאַנטערט עס איז דיא פראַגע; ווען אהער וואָלטען געקומען נאָר שניידער, וואָלטען דיא אמעריקאַנער שניידער געהאַט דאַפון שאדען; ווען אהער וואָלטען געקומען נאָר זעטצער, למשל, וואָלט עס פאַר דיא היגע זעטצער געווען ניט גוט, אָבער דאָ איז דאָך דער קלעהר אויב דיא איממיגראַציאָן איז ניטצליך אָדער שעדליך פאַר דעם גאַנצען ארבייטער־קלאַס און דאָס איז שוין אַן אנדער פראַגע. ווארום יעדער אימיגראַנט ברייגגט מיט זיך ניט נור צוויי הענד, זאָנדערן אויך אַ מויל. נאָך מעהר, ער ברייגגט מיט זיך אָפט ניט איין מויל, נאָר צוויי, דריי און זאָגאַר אַכט מיילער. יעדער ארבייטער, ניט נור וואָס ער שאַפט סחורות, ער פערברויכט אויך סחורות.

חוץ דעם זיינען ניט אַלע איממיגראַנטען ארבייטער, זעהר פיעל זיינען קאַממערסאַנטען אָדער מענשען מיט אינטעלליגענטע פראָפעסיאָנען, קונדען אָבער זיינען זיי אַלע.

און מיט וואָס איז דאָס דער עמיגראַנט שעדליכער פאַר אַן אמעריקאַנער יונגען מענשען, וועלכער ווערט אַן ארבייטער? דיא ארבייטסבעפעלקערונג פון יעדען לאַנד וואַקסט און אויב מיר זאָלען אָננעהמען, אז וואָס מעהר ארבייטער עס זיינען דאָ, אַלץ ערגער איז דיא עקאָנאָמישע לאַגע פון דיא ארבייטער, וועט דאָך אויסקומען נאָך דיעזעם חשבון, אז אמעריקאַ וואָלט זיך געפונען אין אַ בעסערע עקאָנאָמישע לאַגע, ווען דיא בעפעלקערונג וואָלט ניט געוואַקסען, נור וואָלט געווען קלענער. אָבער ווער וועט זיך אָנגעהמען אזא זאַך צו בעווייזען? דיא וואונדערבארע ענטוויקלונג פון אמעריקאַ ערקלעהרט זיך ניט נאָר דאדורך, וואָס זיא בעזיצט זעהר גרויסע אוצרות פון נאַטירליכע הייכטהימער, זאָנדערן אויך דאדורך, וואָס דיא בעפעלקערונג איז שנעל געוואַקסען אזוי, אז זיא זאָל קענען אַללע דיעזע נאַטירליכע רייכטהימער בעארבייטען.

פון דיא אייראָפּעאישע לענדער האָט דייטשלאַנד געמאַכט אין דיא לעצטע יאָהרען דעם גרעסטען פראָגרעס אין עקאָנאָמישער ענטוויקלונג, און דאָרטען איז דיא בעפעלקערונג געוואַקסען פון 52 מיליאָנען אין יאָהר 1895 אויף 60 מיליאָנען אין יאָהר 1905, דאָס מאַכט אויס אַ צו־וואוקס פון 16 פּראָצענט אין 10 יאָהר. אין דיא פעראייניגטע שטאַאטען זיינען געווען אין יאָהר 1890 63 מיליאָנען מענשען און אין יאָהר 1900 ארום 76 מיליאָנען, דאָס מאַכט אַ צו־וואוקס פון 21 פּראָצענט, אָבער דארין זיינען שוין אריינגערעכענט אי דיא נאַטירליכע פערגרעסערונג, אי דיא אימיגראַציאָן. די פראַנצויזישע בעפעלקערונג וואַקסט ניט, אָבער קיינער וועט ניט זאָגען, אז דער פראַנצויזישער ארבייטער לעבט בעסער וויא דער דייטשער ארבייטער. מען דארף אויך געדענקען, אז אמעריקאַ איז נאָך פאַרלויפיג זעהר ווייניג בעפעלקערט. אין דייטשלאַנד וואָהנען אויף יעדען קוואַדראַטמייל 290 מענשען און אין דיא פעראייניגטע שטאַאטען מעהר ניט וויא 26 מענשען און אפילו אין נויאָרק סטייט וואָהנען אויך ניט מעהר וויא 150 מענשען. אין אמעריקאַ איז נאָך דאָ גענוג פלאַטין פאַר אַ סך מיליאָנען מענשען און אזוי וויא דיא אמעריקאַנער אַליין פערמעהרען זיך זעהר לאַנגזאַם, וועלען דיא איממיגראַנטען נאָך זעהר לאַנג קיינעם ניט ענג מאַכען.

נאָך איינע פון דיא הויפּטטענות געגען איממיגראַציאָן איז דיא, וואָס דיא אימיגראַנטען קענען לעבען אַ סך ערגער פאַר דיא אמעריקאַנער ארבייטער. ער איז אַ קלענערער בעל־הוצאה און דערפאַר קען ער ארבייטען פאַר בילליגער.

איז דאָס אמת? לעבט טאַקי דער גאַנצער אמעריקאַנער ארבייטער־קלאַס אַ סך בעסער פאַר דעם אימיגראַנט?

בשעת מען רעדט פון דעם „סטענדערד אָוו לייף“, פון דעם אמעריקאַנער ארבייטער, האָט מען געוועהנליך אין זינען דעם ארבייטער אָדער דעם פאַרמער פון נאָרד אמעריקאַ; וואו זיינען אָבער דיא ארבייטער פון דיא סאוטה און וואו זיינען דיא מיליאָנען נעגערס? אין דער סאוטה זיינען אי דער ארבייטס־לוין, אי דיא לעבענסארט ניט בעסער וויא אין איטאַליען אָדער רוסלאַנד. און וואָס קענט איהר געגען דעם טהון? קענט איהר דען פערבאָטען דיא קאָנקורענץ צווישען איינוואָהנער פון נאָרד און פון דער סאוטה, צווישען שוואַרצע און ווייסע? נאָר ווען אפילו מען וואָלט פערבאָטען דיא אימיגראַציאָן פון דיא סאוטה, וואָלט מען ערסט גאָר נישט אויסגעפיהרט דאַמיט, ווארום דיא סאוטה־ארבייטער קענען קאָנקורירען מיט דיא נאָרד־ארבייטער אויך זיטצענדיג אויף אַן אָרט. דיא קליידער וועלכע מען ארבייט אין באַלטימאָרע, קאָנקורירען מיט דיא קליידער וועלכע מען ארבייט אין ניו־יאָרק, און דיא לייגוואַנד פון סאוטה קעראַליינאַ קאָנקורירט מיט דיא לייגוואַנד פון מאַסאַטשוסעטס.

פאַר דעם אמעריקאַנער ארבייטער בלייבט ניט קיין אַנדער מיטעל וויא צו אָרגאַניזירען דיא דיא קאָנקורענץ פון דיא ארבייטער און ענטוויקלען אין איהם דיא שטרעבונג צו אַ העכערען

סאָרט לעבען. וויא מיר ווייסען איז דאָך אזא זאָרט אגיטאציאָן פיעל לייכטער אָנצופיהרען צווישען איטאליענער, אידען און אונגארן, וויא צווישען די געבאָרענע אמעריקאנער פון דער סאוטה. מען דארף מעהר ניט ווי דערמאָהנען זיך אָן די סטרייקס ביי די שניידער, ביי דיא מיי־נערס און ז. וו. האָט מען ווען געהערט פון אזעל־כע סטרייקס אין דיא בוימוואָהל־פאבריקען פון דיא סאוטה? מען דארף מעהר ניט וויא פער־גלייכען דיא ווידזשעס פון א אידישען שניידער אָדער אן איטאליענישען סטריט־ארבייטער מיט דיא ווידזשעס פון דיא סאוטה־ארבייטער.

ביז אהער האָב איך אייגענטליך ווידער־האָלט אלטע ארגומענטען. איך וויל אָבער ענדי־גען מיין ארטיקעל מיט דיא הינווייזונג אויף דעם בעזונדערען איינפלוס וואָס דיא אימיגראציאָן האָט אויף דיא אמעריקאנער בעפעלקערונג; איך ערקלעהר פאָראויס, אז דיעזע טהעאָריע איז מיינע אן אייגענע און בין זעהר שטאָלץ מיט איהר; דיעזע טהעאָריע, נאָך מיין מיינונג, לאָזט ניט קיין שום צווייפעל וועגען דעם, אז דיא אימיגראַ־ציאָן איז פאר דעם אמעריקאנער פאָלק זעהר ניטצליך. מיין טהעאָריע בעשטעהט אין פאָל־גענדעם:

אין יעדער געזעלשאפט צוטהיילט זיך דיא בעפעלקערונג אויף פערשיעדענע פראָפעסיאָ־נעלע גרופּפען און עקאָנאָמישע קלאַסען, צוגע־פאסט צו דיא בעדערפניסע פון דער געזעלשאפט; אין דעם בעטרעפענדען אויגענבליק. דיא געזעל־שאפט, למשל, האָט נויטהיג א בעשטימטען פּראָצענט דאָקטוירים, לעהרער, קויפלייטע, אר־בייטער, הויז־דיענער און ז. וו. א גרויסע אימ־מיגראציאָן, פערגרעסערענדיג דיא גאנצע בע־פעלקערונג, פערגרעסערט אויך גלייכצייטיג דיא צאָהל פון דיא קויפלייטע, דאָקטוירים, לעהרער און ז. וו. אָבער דיא אָרעמע, דערשלאָגענע און מייסטענטהיילס אונווייסענדע אימיגראנטען גע־בען דאָך זעהר א קליינעם פּראָצענט מענשען מיט העכערע און בעסערע פּראָפעסיאָנען. דיא אימיגראנטען ווארפען זיך שטענדיג אין דיא ניעדעריגסטע עקאָנאָמישע שיכטען און ממילא שטויסען זיי ארויס דיא געבאָרענע אמעריקאנער פון דיא איינפאכע און גראָבע טריידס אין דיא העכערע און בעסערע טריידס.

אם ערגסטען, וויא מיר ווייסען, עקספּלוא־טירט מען דיא גרינע; אָבער דיא גרינע ווערען עקספּלואטירט ניט נור פון זייערע באָסעס, זיי ווערען עקספּלואטירט פון דער גאנצער אמעריי־קאנער געזעלשאפט. איהר וועט אפשר דענקען, אז דיעזע טהעאָריע האָב איך אויסגעטראכט פון קאָפּ? עס הויבט זיך גאָר ניט אָן! איך קען איהר בעווייזען זעהר לייכט דורך ציפערען. איך וויים, איהר האָט ניט ליעב קיין ציפערען, איהר האָט ניט ליעב קיין סטאטיסטיק; פון דעסט־וועגען בין איך געצוואונגען צו ווענדען זיך צו איהר תילה, כדי צו בעווייזען מיין טהעאָריע.

לאָמיר נעהמען, צ. ב. ש. ניו־יאָרק, וואו דיא צאָהל פון איממיגראנטען איז גרעסער, נא־טירליך, וויא אומעטום. אויסער דעם אינטערע־סירט אייך ניו־יאָרק מעהר וויא אן אנדער שטאָדט. איהר קענט אין ניו־יאָרק מענשען מיט פערשיעדענע פּראָפעסיאָנען: דאָקטוירים, קויפלייטע, באנקיערען און ז. וו. אָבער לאָמיר א קוק טהאָן וואָס דיא ציפערן זאָגען אונז.

אין דעם גרויסען ניו־יאָרק מיט זיינע 4 מיליאָנען איינוואָהנער, זיינען אין יאָהר 1900 געווען בעשעפטיגט 1,469,908 מענשען ביי פערשיעדענע ארבייטען. דיעזע אנדערטהאלבען מיליאָן מענשען זיינען געווען פערטהיילט אין פאָלגענדע פּראָפעסיאָנען:

ביי ערד־ארבייט, 10,574 — 0, 7 פּראָצ.; ביי אינטעלליגענטע פּראָפעסיאָנען, 83,275 — 5,7 פּראָצ.; דיענערשאפט, טאג־לוינער און ז. וו., 352,937 — 24,0 פּראָצ.; ביי האנדעל און פערקעהרס־מיטלען, איזענבאהנען און דאָס גלייכען, 993פּ470 — 42,0 פּראָצ.; ביי פער־שידענע אינדוסטריען, 552,129 — 37,6 פּראָצ. צוזאמען: 1,469,908 — 100 פּראָצענט.

פון דיעזער טאבעלע זעהען מיר, אז פון יע־דע הונדערט מענשען אין ניו־יאָרק זיינען 38 געווען בעשעפטיגט אין פאבריקען, 32 אין האנ־דעל, 24 אלס בעדיענטע און פּראָסטע ארבייטער, און 6 ביי אינטעליגענטע פּראָפעסיאָנען. דאָס איז דיא געוועהנליכע טהיילונג פון דער בעפעל־קערונג. ווען גאנץ ניו־יאָרקער בעפעלקערונג וואָלט בעשטעהען פון איינע אמעריקאנער, וואָל־טען דיא פערשיעדענע בעשעפטיגונגען מוזען פערטהיילט ווערען אויף אויף דעמזעלבען אופן. אין דער ווירקליכקייט אָבער, וואָהנען אין ניו־יאָרק ערשטענס, אמעריקאנער, ד. ה. דיא, וועמעס עלטערן זיינען געבאָרען אין אמעריקא.

צווייטענס, האלבע אמעריקאנער, ד. ה., דיא קינדער פון עמיגראנטען, וועלכע זיינען אָבער אליין דאָ געבאָרען געוואָרען.

דריטענס, אימיגראנטען.

פיערטענס, נעגערס, כינעזען, יאפּאנער, וועלכע אינטערעסירען דאָ אונז ניט. מיר וועל־לען דאָ רעדען מעהר ניט פון דיא ערסטע דריי גרופּפען.

אין גאנצען זיינען בעשעפטיגט:

אמעריקאנער,	251,232 — 17 פּראָצ.
קינדער פון אימיגראנטען	452,056 — 31 פּראָצ.
אימיגראנטען,	723,797 — 49 פּראָצ.
דיא איבעריגע	42,823 — 3 פּראָצ.

1,469,908—100 פּראָצ.

ד. ה. אז שוין אין יאָהר 1900 זיינען פון יעדע הונדערט בעשעפטיגטע מענשען 49 געווען איממיגראַנטען, 21 — קינדער פון איממיגראַנ־טען און בלויז 17 אמעריקאַנער.

יעצט לאָמיר זעהען, וויא זיינען זיי פער־טהיילט געווען אין דיא פערשיעדענע בעשעפ־טיגונגען.

מענשען מיט אינטעלליגענטע פּראָפעסיאָ־נען לעבען נאַטירליך א סך בעסער וויא אַרביי־טער. זייער צאָהל איז, וויא מיר האָבען געזעהען, 83,275.

פון זיי זיינען געווען אמעריקאַנער	31,851
קינדער פון אימיגראַנטען	27,672
אימיגראַנטען	22,656
דיא איבעריגע	1,000

ד. ה. פון יעדע 100 מענשען מיט אינטע־ליגענטע פּראָפעסיאָנען זיינען געווען 38 אמע־ריקאַנער, 33 האַלבע אמעריקאַנער און בלויז 27 איממיגראַנטען.

דער האַנדעלס־קלאַס לעבט אויף געוויס בעסער וויא דיא פאַבריק־אַרבייטער און דער־פאַר בעמערקען מיר דאָ אויך דאָסזעלבע:

אמעריקאַנער,	116,531
האַלבע אמעריקאַנער,	179,523
איממיגראַנטען,	168,153
דיא איבעריגע,	6,786
	470,993

אויף הונדערט מענשען, וועלכע לעבען פון האַנדעל זיינען 25 אמעריקאַנער, 38 האַלבע אמעריקאַנער און 35 איממיגראַנטען. אמת, אין האַנדעל זיינען דיא איממיגראַנטען פער־טראָטען אין א גרעסערען פּראָצענט וויא אין אינטעלליגענטע פּראָפעסיאָנען, אָבער דאָך זיי־נען זיי דאָ אויך ווייניגער פאַר דיא אמעריקאַ־נער און האַלבע אמעריקאַנער; ווארום בכלל מאַכען דיא איממיגראַנטען אויס דיא העלפט פון אַלע בעשעפטיגטע; אין האַנדעל אָבער— נור א דריטעל.

ווען מיר גיבען יעצט א קוק אויף דיא פאַבריק־אַרבייטער, זעהען מיר שוין דאָ א גאַנץ אַנדער בילד:

אמעריקאַנער,	70,046
האַלבע אמעריקאַנער,	173,540
איממיגראַנטען,	305,440
דיא איבעריגע,	3,103
אין גאַנצען	552,129

פון 100 אַרבייטער זיינען 55 איממיגראַנ־טען, 31 האַלבע אמעריקאַנער און 13 אמעריקאַ־נער.

הויפּטזעכליך וואַרפט זיך אין דיא אויגען דיא דיפערענץ צווישען דיא אמעריקאַנער און איממיגראַנטען אין דיא שווערסטע אַרבייטען:

אמעריקאַנער,	31,149
האַלבע אמעריקאַנער,	68,695
איממיגראַנטען,	221,498
דיא איבעריגע,	31,550
	352,892

אויף הונדערט מענשען פון דיעזען קלאַס זיינען 9 אמעריקאַנער, 19 האַלבע אמעריקאַ־נער, 9 נעגערס און 62 איממיגראַנטען.

וואָס בעווייזען אונז דיעזע צאָהלען? דיא צאָהלען בעווייזען אונז, אז וואָס העכער דער קלאַס איז, אַלץ מעהר זיינען דאָ אין איהם אמע־ריקאַנער און וואָס ניעדריגער דער קלאַס איז, אַלץ מעהר זיינען דאָ אין איהם אימיגראַנטען. די האַלבע אמעריקאַנער שטעהען אזוי וויא אין מי־טען. דיא לאַנד אָבער קען ניט אויסקומען מיט איינע דאָקטוירים אָדער קויפלייטע, זיא מוז האָ־בען מענשען ב ייאַלע אַרבייט און אזוי וויא דיא איממיגראַנטען בעשעפטיגען זיך ביי דיא גרעב־סטע און איינפאַכסטע אַרבייט, האָבען דער־פאַר דיא אמעריקאַנער דיא מעגליכקייט צו פער־נעהמען זיך מיט אינטעלליגענטע פּראָפעסיאָנען און האַנדעל.

דאָס קען בעוויעזען ווערען אויך אויף אַן אַנדער וועג. דיא אַרבייטענדע אמעריקאַנער ווערען פערטהיילט אויף פאָלגענדען אופן: אויף יעדע הונדערט מענשען אַרבייטען ביי אינטעלליגענטע פּראָפעסיאָנען 13, ביי האַנדעל און פערקעהר, 46, ביי פערשיעדענע אינדוס־טריען 28, אַלס בעדיענטע און ד. ג. 12.

האַלבע אמעריקאַנער ווערען שוין איינגע־טהיילט אַנדערס: פון 100 מענשען זיינען מיט אינטעלליגענטע פּראָפעסיאָנען 6, ביי האַנדעל 40, ביי אינדוסטריען 38, דיענער 15.

דיא איממיגראַנטען אָבער ווערען איינ־געטהיילט אזוי: פון 100 מענשען זיינען מיט אינטעלליגענטע פּראָפעסיאָנען 3, ביי האַנדעל 23, ביי אינדוסטריע 42, דיענער 31.

פערגלייכט דיא אַלע ציפפערן און איהר וועט זעהען וויא אזוי דיא אמעריקאַנער האָבען זיך אויפגעהויבען אויף דיא פּלייצעס פון דיא איממיגראַנטען.

„מיר, איממיגראַנטען, אַרבייטען פאַר אייך אמעריקאַנער, מיר דיענען אייך און מיר לערנען זיך ביי אייך און איהר זייט נאָך אזוי אונדאַנק־באַר, אזוי, איהר זייט מיט אונז ניט צופריעדען". אָט דאָס קען ענטפערן דער איממיגראַנט אויף אַלע טענות וועגען דעם שאַדען פון דיא אימ־מיגראַציאָן.

ארויס פון גלות.

(אריאדעט.)

פון פער האלסטראם.

איבערזעצט פון מאיר בלינקין.

(1טע פארזעצונג.)

מיט א געהיימניספאלן קול פלעגט מען אימער איבערדערציילען דאס אלטע נביאות וועגען משיח'ס קומען. דער קול איז געווען געמישט מיט טרייסט און לייד. עס האט זיך געפונען עפעס אזא קראפט, וועלכע האט געצוואונגען צו גלויבען אלעס, און אין דער זעלבער צייט א פערלארענע האפנונג, וועלכע וועט קיין מאל נישט פערווירקליכט ווערען.

משיח וועט קומען, אזוי וואהר וויא עס איז דא א גאט אין הימעל. עס קען זיין אז נאך מארגען וועט ער קומען, אבער איך וועל שוין דאמאלס זיין אין קבר! לייכטען וועט זיין גרויסקייט אזוי וויא דיא שיין פון דער פריהלינג־זון, נור שווער איז מיר אצינד צו שטארבען אין דער פינסטער! זיין האנט וועט אונז ווידער העלפען זיך אויפהויבען פון שטויב, וויא ער וועט זיך נאר בעווייזען וועט מיט רעש אנגעפילט ווערען דיא לופט, עס וועט אזוי רוישען, וויא בעת דיא זאנגען און דיא בלומען בויגען זיך פון שטארקען ווינט, אבער דערווייל איז אונז שווער, אוי וויא שווער!"

פון דור צו דור איז דיא נביאות איבערגעגאנגען. און יעדען מאל ווען א פרוי פלעגט געבוירען א קינד, נאך איידער איהרע וועהטאגען פלעגען געשטילט ווערען איז ווען מען פלעגט נעבען איהר אוועקלייגען איהר ווייסען, ווארעמען אוצר, נאך ניט ניכטער פון איהר פרייד, פלעגט זיא זיך שוין ערלויבען צו האפען אז אפשר וועלען אט דיא אויגען זוכה זיין צו זעהען משיח'ן. נאר באלד נאכדעם פלעגען איהר אין קאפ קומען אנדערע געדאנקען, אז אויב עס וואלט אין אמת'ן אזוי זיין, וואלט זיא דארפען מיט איהר לעבען באצאהלען פאר דאס לעבען פון איהר קינד.

אצינד האט דיא נביאות וויא אין אלע צייטען, וויעדער פארנומען אלע ענס מוחות. גאנץ קלוגע מענער האבען אויסגערעכענט אז אצינד איז געקומען דער אנהויב פון „קץ" און אז זיי האבען שוין ווייניג צו ליידען.

אויסגערעכענט האבען זיי דאס נאך דיא אלטע ספרים. און אלע קלוגע מענער האבען געגלויבט אין דעם חשבון.

זיפצענדיג און קרעכצענדיג, האבען זיי נאכגעדיינקט אויב מען האט קיין טעות ניט געמאכט אין חשבון? צו האט מען ריכטיג פארשטאנען דעם טייטש פון דיא ווערטער, וועלכע זיינען געשריעבען אין דיא ספרים? צו דער וואס האט זיי פארשריבען האט ניט פארקורצט דעם גלות אויף א דור אדער צוויי? און דיא נביאות איז ביי זיי געווארען גלייך וויא א חלום, ביי אויסגעמאטערטע קינדער ווען דער שלאף פארשטעלט שוין זייער גאנצען פערשטאנד.

עפעס נייע טענער האבען אצינד געקלונגען אין דעם אלעמען וואס האט זיי ארומגערינגעלט. געפעלט האט זיי דיא שטארקע איבערצייגונג. נור דאך האט זיך געפיהלט א געוואלדיגער אונרוה, פול מיט פראגען און קשיות, צווייפעל און שרעק: „מנחם האט געזאגט,

מנחם פארזיכערט, מנחם האָט אין שלאָף גע־זעהען, מנחם האָט געהערט א בת־קול....“

אי ספקות, אי אינערליכער קאמפף האָט זיך אין דיא ווערטער געפיהלט, נור געקעמפפט און געצווייפעלט האָבען זיי מיט א זאך, וואָס ס'איז מעגליך, וואָס ס'איז פארהאן, און ניט מיט קיין אויסגעטראכטער באָבע־מעשה.

„מנחם רודערט אויף דאָס יונגווארג; ער פארבלענדט זיי מיט א פאלשען גלאנץ; ער ווייסט ניט מעהר פאר אלעמען; ער איז געפעהר־ליך; ער איז א מאָדנער, און וואָס וויל ער אין אמת'ן האָבען? און וואָס וועט זיין אז דאָרט אויבען, ביי זיי אין קעסעל־שטאָדט וועט גע־בוירען ווערען א פערדאכט אויף זיי? צו דען זשע וועלען זיי זיך נישט דערוויסען, מען קען אפילו אין דער לופט דערשמעקען, וועגען וואָס מען סוד'עט זיך דאָ כסדר. צו דען זשע דארף מען קיין נבואה נישט באהאלטען גע־היים? אין וואָס דען באשטעהט דער גאנצער שכל אז נישט נור אין דעם?“

* * *

רחל האָט אויך נישט פארשטאנען, וואָס דארף דאָ דער גאסט, און דערמאָנענדיג זיך אן דעם גלאנץ פון זיין ווילדען בליק און זיינע נישט אויפגעהאלטענע, האסטיגע בעוועגונגען, פלעגט איהר אנכאפען א ציטערניש. און זיא האָט געטראכט: „משוגע'נער, משוגענער!“ דאָך האָט זיין נאָמען זיא אימער בעצויבערט.

איין מאָל, ווען דיא זון האָט מיט פונקען אין גאנצע בונטען ליכט דורכגעשלאָגען דיא צו־ריסענע טונקעל בלויע וואָלקענס, איז זיא נאָך אמאָל געגאנגען צום טייך, און דאָרטען איהם געטראָפען.

פערטיעפט איז ער געשטאנען, און האָט עפעס שטילערהייט געמורמעלט. באלד האָט ער אָנגעהויבען ברומען. זיין קול איז געוואָרען היל־כיגער, שניידענדער, דורכדרינגענדער און זיי־נע אויגען האָבען שטריינג געקוקט אין וואסער.

נאכדעם האָט ער פערוואָרפען דיא קאָפּ אויף א זייט, און האָט ליעב געשמייכעלט צום גלאנץ פון דעם וואסער־שוים, און נאָך צו עפעס, וואָס האָט געלעבט אין זיין פאָרשטע־לונגס קראפט און, דיא אויגען האָבען דער־ביי קאלט געקוקט. נור פלוצלונג דערזעהענדיג לעבען זיך רחל'ען, האָט ער זיך אָבגעקעהרט פון טייך און שטיל און טרויעריג זיא אָנ־געהויבען באטראכטען.

„קומסטו אָפט אהער? האָט ער ענדליך ביי איהר געפרעגט.

רחל'ס קול האָט געציטערט, בעת זיא האָט איהם געענטפערט:

— נור דאָ קען מען נאָך אטהעמען.

ער איז צו איהר צוגעגאנגען גאָר נאָהענט, זיא גענומען פאר'ן האנד, נור נישט צו בעגרי־סען. גלייך וויא עפעס א חפץ האָט ער קוקענדיג איהר אין דיא אויגען, געהאלטען איהר האנט, און זיין קול האָט געקלונגען, שטריינג און אָב־לאכענדיג: „זעהר ווייסע, זעהר ווייסע. — האָט ער ארויסגערעדט. — „דאָ ביי אייך באַ־געגענט מען זעהר זעלטען ווייסע הענט... מידע, בלייכע, שוואכע, וועלכע זיינען אפילו נישט פעהיג אויסצודריקען פארצווייפלונג... ביי דיר אָבער זיינען צו־ווייסע הענט און זעהר טרוקע־נע אויגען.“

„אויך האָב איך דאָ געזעהען אזוינע אוי־גען, וועלכע צוליעב זייער צופיעל וויינען, קע־נען ליכטיג נישט זעהען!“

און פאר וואָס קענסטו נישט אטהעמען צווישען זיי? פאר וואָס קענסטו ניט וויינען. דרייסטו זיך אוים צו זיי מיט'ן רוקען?“

„דו זיצט זיך ביי'ם ברעג טייך און האלסט אין איין טרוימען און דענקען וועגען פארפאר־נע שיכעלאך, וועגען רויטע בלומען און פאלא־צען, און וועלכע עס הערט זיך נישט קיין וועה.. דוא וואָלסט וועלען אז א שיפעל זאָל אהער צו־שווימען מיט א הימעל־פארביגען דאך, און דו זאָלסט גאנץ פיין ארייַן אין איהר און זיא זאָל דיך אוועקטראָגען אראָפּ מיט'ן וואסער, וויא נור מעגליך ווייטער פון דאנען... דיר וואָלט זיך נאָך וועלן גאָר ניט הערען, ליגען רוהיג און ניט ריהרען מיט קיין אבר, און האלטענדיג דעם קאָפּ אויף ווייכע קישענס און זיך צוהערען ביי דערזעלבער צייט וויא דער פּאָך. קיצעלט דיין האלז. אָבער דאָס פליעסען טרייבט זיך נאָך'ן שטראָם און פארשליידערט אלץ וואָס שטערט איהם אין וועג.“

„דער וואסער־פאל און דיא פינסטערניש האָבען שוין לאנג צושמעטערט אויף שפּינדלאך דאָס שיפעל פון דיינע פאנטאסטישע הלומות.“

„קעהר זיך אום און באטראכט! פּאסט זיך דאָ צו דער לופט דיינע טרוימערייען? מיט אייזען איז דאָ אָנגעפילט דיא ערד. דיא שיין איז דאָ גלייך צום גלאנץ פון שפּיזען און העק.

„זעהר קליין זיינען דיינע ליידען און פריידען פאר דעם טייך. צו דרעה זיך אוים אהין.. דאָרטען, אויבען זיינען כאָטש פארהאן צרות אויף וועלכע אמווייניגסטען דוא קאָנסט וויא אויף דיינע אייגענע קוקען, דאָרט איז דיין אָרט! דאָ דיא ליידען, זיינען זעהר גרויס...“

און ער האָט מיט אזא כח א שליידער גע־טאָהן איהר האנט, אז עס האָט איהר אָנגעהויי־בען וועה טאָהן.

רחל האָט אַראָבגעלאָזען דיא ברעמען :— „זייערע צרות זיינען זעהר אונבעדייטענד פאַר מיר. און נישט קיין פאַרגעניגען קום איך אהער זוכען.. און דוא ? נאָך וואָס קומסטו אהער?“

ער האָט געשוויעגען, גלייך וויא ער וואָלט נאָר ניט הערען איהרע רייד. זיינע ליפּען האָבען זיך נור באַוועגט, אזוי וויא זיי וואָלטען אונטערהאַלטען דיא נאָטען פון איהר קול. און ער האָט זיך בעת מעשה צוגעהערט צום פּלאַצען פון דיא גרויסע פּאָכירען אונטער'ן וואַסער־בוים.

רחל האָט א ווײַלע געשוויעגען און וויעדער אָנגעהויבען : „אויך דוא ביסט דאָך מיעד געוואָרען ; היינט פאַרוואָס זאָל מיר ניט ערלייבט זיין דער פאַרגעניגען ? דוא אַליין ביסט דאָך געווען אויבען, און האָסט געזעהן זייערע ליידען — עס צווינגט זיי אראָבלאָזען דיא אָבער זייערע אויגען פאַרבלייבען לעערע גריבער... זיי צעהלען טאַקע דיא קלעפּ וואָס שיטען זיך אויף זיי, אָבער צום שטאַרקען, וויא צום שוואַכען בלייבען זיי גלייכגילטיג. ביי זיי איז שוין כמעט א פאַרגעניגען צעהלען דיא קלעפּ. זיי קוקען נור אהין, וואו עס איז לעער. זיי פאַרטויבען איינס דאָס אַנדערע און הערען בא דערזעלבער צייט קען מען אַליין זעהען ! עס ווערען דיא ליידען פיעל גרעסער, נור דערפאַר ניט אזוי אונגעלומפּערט.“

ער האָט ארויפגעלעגט איהר קאָפּ צו זיך אויפ'ן פּלייצע, ניט אברייסענדיג דיא אויגען פון דער ווייטקייט, אין וועלכען ער האָט געקוקט. מיט דער האַנד האָט ער אָנגעוויעזען אהין, וואו עס האָבען געפיבעכט ווייסע פייערלאַך.

„גרויס איז דאָך דאָ דיא פרייד !“ — האָט ער אויסגעשריען, וויא ער וואָלט זיין שטאַרק ענטציקט.

— „זעה זעה ! א גאַנצע וואַנט מיט בלאַנקענדע שפּיזען דערנעהנטערן זיך אהער.“

און דערפיהלט האָט זיא, אז זיין שטימע האָט זיא בעטויבט, גלייך עפּעס א פרעמדע קראַפט וואָלט זיא אויפהויבען אין דער הויך זיא טרייסלען און וויעגען אזוי האָט זיא געציטערט. זיא האָט געציטערט, הערענדיג זיין קול און נאָך מעהר בעת ער האָט זיך אָן איהר אָנגעריהרט. דערזעהען האָט זיא זיך אין זיין נעץ און האָט זיך דערמיט טאַקע שטאַרק געפרעהט.

— „דיא בלאַנקענדיגע שווערדען דערנעהענטערן זיך! דאָס וואָס האָט זיך אויפגעהויבען וויא א וואַנט וואַנט ניט צוריק צו פאַלען. וועבעכין און האָר פּלאַטערן אין דער לופט, פערד הירזשען און ציטערן; אפילו קיין איינציגער קויל שטערט ניט דיא שטאָלצע זיעגענדע שטילקייט, גלייך וויא א אָנגעצויגענע סטרונע האַלטען זיך אַלע געהענדע! עס איז געווען א פאַלק, וועלכער האָט געהאָרעוועט מיטן בלוטיגען שוויים און דאָך האָט מען איהם געצוואונגען זיין פערשקלאַפּט, און ער האָט קיין מאָהל פאַר זיך דעם מאָל ניט געזעהען. און געקומען איז א מאַן און האָט זיי אויסגעשטרעקט זיין האַנד אין אבגרונד פון פינסטערניש און האָט פאַר זיי אויסגעשפּרייט א וועג“...!

„דאָ איז מעגליך פרייד! פיהלסטו כאָטש וויא גרויס זיא איז? קענסטו טאַנצען נאָך דעם קלאַפּען פון'ם פּויק וויא מרים? קענסטו צופּאַטשען מיט דיא הענד און זינגען? לאָמיר לויבען דעם אַלמעכטיגען גאָט! א גרויסע זאַך האָט ער אויפגעטהאָן! זעהסטו זייערע גרויע האָר, אויפהויבענדיג זיך גלייך וויא פלאַמען־צונגען? זעהסטו זייערע בלייכע הענד?“

„שאַרפע, שטעכיגע ווערטער הויבען זיך אין דער הויך און פאַלען ווידער אראָב צוריק און בלייבען לעבען הינטער זייערע פּלייצעס, און באַלד הויבען זיי זיך ווידער אין דער הויך, און עס קומען צו נאָך און נאָך אַלץ פרישע קולות. אויף אַלע קעפּ פון דיא מענשען הייבען אָן פלאַטערן גלייך וויא רויטע שטיינגעס, דיא צייכענט אויף זייערע בלאַנקענדע שפּיזען, — און אָט דאָס זיינען קאַמפּפ־ליעדער !

גאָר אונערוואַרטעט האָט זיך דורכגעריסען א זונען שטראַהל אין א שמאָלען פּאַס צווישען דיא וואָלקענס, א געלער זונען שטראַהל פון הינטער דער מאַסיווער פינסטערניש, און אַליץ האָט אַרום וויא גאָלד אָנגעהויבען לייכטען, און אפילו אויפן וואַסער האָבען זיך צולאָזט גילדערנע שפּיזלעך.

ער האָט אָבגעלאָזען רחל'ן, זיך אומגעקעהרט צו איהר מיטן פּנים און אויף איהר שאַרף א קוק געטהאָן. נאָך קיין מאָהל ביז אהער האָט ער זיך דיא מיה ניט געגעבן זיא אזוי צו בעטראַכטען. זיינע אויגען האָבען אזוי געברענט, אז מען האָט אין זיי קיין שוואַרצ־אַפּפעל ניט געמערקט און אפילו דעם אינעווייניגסטען רייף אין זיי, אַליץ איז געווען פערשלונגען מיט זודיגע פרייד.

און געשווינד, פּאָכענדיג מיט דיא הענד, האָט ער פאַרטגעזעצט :

— עס וועט קומען אַן אויסלייזער! גיך וועט ער קומען! מעגליך אז ער איז שוין דאָ. ר' אישא האָט דאָס אויסגערעכענט נאָך מיט טויזענדער יאָהר צוריק. דאַמאַלס האָט מען אויך אזוי געוואַרט וויא אַצינד. מען האָט דאַמאַלס אויך אזוי געפיבערט פון אונגעדולד וויא היינט

און אישא איז געווען אי טרויעריג, אי רוהיג מחמת ער האָט אַלעס קלאָהר געזעהען. איצט איז געקומען די צייט! בן אישא האָט אויסגערעכענט און איך מנחם פיהל דאָס און הער דאָס. גע־הערט האָב איך אַ זמר אין שלאָף. דאָס איז גע־ווען דאַמאָלט, ווען איך בין, נאָך 3 טעג פאַסטען, געזעסען אין דער פריה אונטערן באַרג. פּלוצלונג האָט דיא זונן דורכגעריסען דיא פינסטערניש, צוריסען זיינען געוואָרען דיא וואָלקענס און עס האָט מיך אין גאַנצען אַרומגענומען....“

„געהיימע שאַטענס זיינען צו מיר געקו־מען און זיינען האַסטיג פערשוואונדען... שאַ־טענס אונבעוועגליכע...

האַלב האָבען זיי פון מיר דאָס געזיכט פערשטעלט, זיי האָבען געקוקט אין דער ווייט. אַ גאַנצע מחנה זיינען זיי געווען און געשוויגען האָבען זיי אַלע. אויף זייערע קליידער זיינען געווען געדיכטע פאַלדען און נאָך זיי. איז עפּעס אויך געקומען... דיא זונן האָט מיך פערבלענ־דעט, און דיא שאַטענס זיינען געגאַנגען פאַרביי, וואַרפענדיג שוואַרצע פּאַסען אויף איהר גרוי־סען רייף; אָבער ניט שוואַרץ האָט דאָס אויס־געזעהען. עס האָט געלויכטען וויא בלוט. עס האָט זיך פאַנאַנדערגעשפּרייט גלייך צו אַ ריעזי־גען קוויייט. דו הערסט רחל? דער משיח וואָס וועט קומען איז גרעסער פאַר משה'ן! ער וועט אונז אויסלייזען פון שקלאַפעריי און וועט אונז נישט אַריינוואַרפען אין טויזענדע יאָהריגען שמאַך און אונגערעכטיגקייט! ער וועט אונז ברייגגען צו אַ טויזענד יאָהריגען גוטען נאָרמאַ־לען לעבען!“

„אונזער לאַנד שפּרייט זיך אויס דאָרטען, ווייט! עס איז פּרוכטבאַר און נאַקעט, גלייך צו דיא מצבות אויף וועלכע אונזערע עלטערן האָ־בען אַמאָהל מקריב געווען קרבנות...“

„פערברענט זיינען דאָרט דיא שטעדט. אַלץ איז אַלט און ווייס פון אַש. דיא קאָפּ פון דער ערד איז דאָרט גרוי געוואָרען... אָבער גרויס און וואונדערבאַר וועט דאָס לאַנד אויפ־לעבען. נאָך שענער וויא אַמאָהל. גאָט אַליין וועט קומען אין יענעם לאַנד, און אונטער זיינע טראָט וועט דיא ערד זיך בעדעקען מיט בלומען... און מיט אויגען פול פון טרעהרען וועלען מיר קושען אונזער ערד, און מיט פרייד וועט זיא אונז ענטפערן אויף דיא קושען, און מיט פּור־פּור וועלען בעדעקט ווערן איהרע באַקען. עס וועט הערשען אייביגע פריידע, און קיין שלעכטס וועט מעהר ניט זיין. קיינער וועט דאָרט קיין שקלאַפען־קייטען ניט טראָגען!“

און ווען מנחם האָט אַריינגעקוקט אין זיינע טיעפע חזיונות, איז זיין פּנים געוואָרען רוהיגער און זיינע אויגען האָבען געלויכטען וויא עס וואָלט זיך אין זיי אָבגעשפּיגעלט דיא גיל־דערנע בילדער פון דעם לאַנד, וועגען וועלכע ער האָט גערעדט. און דערפון זיינען זיי געוואָ־רען נאָך רוהיגער, נאָך גרעסער און בעת ער האָט גערעדט האָט זיך זיין קול געהערט אַזוי וויא פון זעהר ווייט:

—„אונזער לאַנד איז דאָס געווען, אָבער דאָס לאַנד וועלכעס מען האָט אַצינד אויסגעקלי־בען איז אַ סך ווייטער. אונטער רויטע טייכען טרעהרען, אונטער גלענצענדע בערג ליגט עס אויסגעשפּרייט...“

ער האָט זיך פערהיקעט און איז אַנשוויגען.. זיינע אויגען האָבען נאָך אַלץ אַריינגעקוקט אין זיינע חזיונות, אַפילו ווען זיין שטימע האָט זיך געביטען מיט זיס זאַנפטער גוטסקייט.

—„אין דעם לאַנד פון דיינע עלטערן וועסטו קומען. דו וועסט זעהען דעם ירדן, צו דיינע פיס וועט ער ברייגגען דעם אוצר פון דיינע חלומות און דיר וועט אַפילו אויפן געדאַנק ניט קומען אַן איבריגען טריט טהאָן און זיך אַראָבלאָזען צו איהם. וויא אַ גילדערנע שטיינגע וועט זיך פאַנאַנדערוויקלען פאַר דיינע אויגען דער טייך. דו וועסט אויף איהם קוקען און קיין אַנדער פער־לאַנג וועט ביי דיר גאָר ניט זיין וויא נור אונ־ענדליך קוקען אויף זיין אויבערפלעכע“.

נאָך זיינע רייד האָט רחל אַצינד זיין נשמה דערפיהלט און האָט געטראַכט וועגען איהר שיינקייט. נור עפּעס האָט זיא מעהר געפונען אין זיינע ווערטער וויא דאָס וואָס ער האָט איהר געזאָגט. עפּעס פערשטעלטע וועגען, בלויע לופט.

—„און דו, דו זעלבסט?“ האָט זיא איהם געפרעגט.

צאַרנדיג האָט ער איהר האַנד פון זיך אַראָבגעוואַרפען.

—„צו דען זשע איז פאַר דיר ווייניג צו זיין דאָרט? פרוי דו איינע, איז דאָס דען קאַרג פאַר דיין אונגעוועהנליכער נייגעריגקייט? דו פאָדערסט נאָך מעהר?“

זיא איז רויט געוואָרען פון פערלעגענהייט און האָט זיך צולאַכט.

—„נישט איבריג הויך איז אויך דיין נשמה. פערלאַנגסט וואָס טהייערער מען זאָל שאַצען דיינע טרויעמערייען. דו לייגסט מיר פאַר איינע פון זיי, אָדער אפשר גאָר אַ האַלבע? צו דען זשע וועט זיך ביי דיר נישט געפינען עטוואָס מעהר?“

ער האָט זיך אַפילו דיא מיה ניט געגעבען צו בעגרייפען איהר איראָניע און האָט אַלץ אויף איהר געקוקט און גלייך וויא ער וואָלט

גאָר ניט געזעהן. זיינע ווערטער זיינען נור גע־ווען פאַנטאַזיעס. דאָס לאַנד וועגען וועלכען ער האָט גערעדט האָט עקזיסטירט נור פאַר איהם. און יענע צייט האָט ערשט געדאַרפט קומען.

און רחל האָט געקוקט און געקוקט. זיא האָט געפיהלט וויא איהר גאַנצעס וועזען ווערט דורכ־געדרונגען מיט פרייד; געפיהלט וויא אַלע איה־רע פערלאַנגען גלייכען אויס שטאַרקע פליגלען און איהר דורשט נאָך דעם גליק וועלכעס איז געמאָלט מיט פורפורנע פאַרבען און אַ סך אַנ־דערע שטרעבונגען מיט ווייט זעהענדע לויטערע בליקען.

„אין יענעם לאַנד, — האָט זיא שטיל גע־פרעגט, — איז גוט צום לעבען? ס'איז אַ שעה־נעס? איז פון אַלעמענס בליקען און קולות נישט שטיקענד דאָרט צו לעבען? איז דאָרט גרינג דיא לופט, איז דאָס מעגליך, אַז דאָרט זאָל קיין זאַך ניט שאַדען און בינדען און ליידען? וועט דאָרטען אַלעס זיין אַזוי גרויס און ערהאַבען, אַז קיינער וועט ניט דאַרפען ביים זונען אויפגאַנג זיך אַוועקשטעלען און קוקען מיט צער אויפן טייך?“

מיט ווילדער פרייד האָט מנחם אַ קוק גע־טהאָן איהר אין דיא אויגען.

—„יענעם לאַנד, — האָט ער גערעדט איינ־געהאַלטען, — גלייך ער וואָלט געווען אין אַ מקום קדוש, נור זיין יעדעס וואָרט האָט געקלונ־גען שטאַרק און איבערצייגענד, — יענעם לאַנד געפינט זיך אין דיא ווייטעניס פון ארזארעט, קיהל און גרינג איז דאָרט דיא לופט. דיא זונן איז נאָהענט און דיא מאָס איז אַ גרויסע פון מענשליכען בליק, שטיל איז דאָרטען! און ווען די זונן פערגעהט, ברענט דאָרט אַ קוסט דערנאָוו־ניק וויא פאַר משה'ן אין דיא אויגען. קיין רויך פון קרבנות הויבט זיך דאָרט ניט צום הימעל, וואָרים נאָהענט איז גאָט צו דיא מענשען אין זיין גרויסען רוהיגען הערשאַפט, און זייערע בלי־קען קענען דורכדרינגען ווייט אין דיא גרענצען פון דיא געלע בערג... פאַר קיין פרויען איז אָבער דאָרט קיין אָרט נישטאָ!“

„אָבער דוא רחל וועסטו דען ווע־לען געהן מיט מיר און זינגען און טאַנצען אויפן וועג אַזוי וויא מרים? ביסטו פעהיג אַזוי וויא זיא דורכגענומען ווערן מיט דער פרייד פון זיעג? וועסטו ניט מורא האָבען אַוועקוואַרפען דיין ווינקעל?“

זיין בליק, האָט רחל פעסט דיא גאַנצע צייט אַריבערגעטראָגען.

—„איך האָב מורא דאָ צו פערבלייבען — האָט זיא געזאָגט — ווייטער שרעקט מיך קיין זאַך אין דער וועלט נישט!“

מנחם האָט זיך צוגאָסען אין זעהר אַ שרעקליך משונה'דיגען געלעבטער. נאָכדעם האָט ער זיך אויסגעדרעהט מיטן פּנים צום שטאָדט, האָט אויסגעצויגען זיינע הענד אויף דעם זייט פון דיא אָרימע שטיבלעך און האָט הויך אָנגע־הויבען רעדען. ער האָט גערעדט כדי אַרויסצו־זאָגען זיין גרויסע פרייד, נור ניט צוליעב רחל'ן האָט ער גערעדט. ער האָט בעת מעשה גאָר פערגעסען אַז זיא איז דאָ, און הערט אויך.

— „דער ערשטער וועלכער האָט געזאָגט אַזוינע ווערטער איז אַ פרוי! — האָט ער גע־שריען, און אין זיין קול האָט זיך געפיהלט פעראַכטונג. — אַ פרוי האָט דיא ערשטע דאָס געזאָגט! ווער האָט איהר אַריינגעבלאָזען דיא ווערטער? אפשר דיינקט אימיצער פון זיי אויך אַזוי, וויא זיא? אפשר פערשטעהט אימיצער דאָס זעלבע וואָס זיא... און פיעלייכט דענקען זיי אַלע אַזוי? און זיי שווייגען נור פאַר פאַלש־קייט, אָדער זיי ווילען מיך אויספּרובען? איז דאָך טאַקע נאָך נישט אַלץ פערפאַלען, ווען אַז אפילו אַ פרוי קען דאָס פיהלען?... און ער האָט זיך געלאָזען שפּרייזען מיט ברייטע, וויגענדיגע טריט.

רחל האָט געוויינט פון זיינע רייד, כאָטש ניט זעהר לאַנג. באַלד איז זיא ווידער געזעסען מיט טרוקענע, טונקעלע אויגען און אין איהר עראינערונג זיך צוגעהערט צום קלאַנג פון זיין שטימע, צום רוישען פון'ם וואַסער און האָט בע־טראַכט און געדורשט דורכדרינגען אין זיין בע־האַלטענער וועלט. אַם ענדע האָט זי זיך דער־פיהלט שטאָלץ און גליקליך דערמיט וואָס גראַ־דע איהר און ניט קיין אַנדערן איז אויסגעקור־מען צו ליידען דאָס ביטערקייט פון זיין נשמה, זעהען דאָס אבשיין פון זיינע חזיונות.

* * *

אויפן צווייטען טאָג האָט זיא איהם ניט געזעהען, נור נאָך מעהר וויא אימער האָט זיא געפיהלט זיין נאָהענטקייט. . .

(פאָרטזעצונג פאָלגט.)

הייאוואטהא

פון הענרי וואדסוואָרטה לאָנגפעלא.

(איבערזעצט פון ענגליש) פן יהואש.

5.

הייאוואטהאס פאסטען.

איצטער הערט, ווי הייאוואטהא,
און דעם וואלד געטהון האָט תפלה,
און האט אָבגעריכט תעניתים,
ניט ער זאָלל מיט מעהר הצלחה,
פאנגען פיש און שיסען חיות,
ניט ער זאָלל און שטרייט באזיגען,
און געשם'ט זיי ביי די קריגסלייט —
נאָר א בעסערע מערכה,
האט ער פאר דאס פאָלק געבעטען.

ערסט זיך אויסגעבויט א ביידעל,
האט ער און דעם וואלד, צום פאסטען,
ביי דעם גרויסען ים דעם העללען,
אין די זיססע צייט פון פריהלינג,
אין דעם חדש פון די בלעטטער,
דאנן פארטיפט אין טרוים־געדאנקען,
זיבען. טעג און נעכט געפאסט האָט.

אויפען ערשטען פאסט־טאָג האט ער,
דורכען גרינען וואלד געבלאָנדזשעט,
האט געזעהן דעם הירש זיך יאגען,
האט געזעהן די הייהל פון קראָליק
האט די וועווערקע געהערט דאָרט,
ווי זי קלאפּט מיט איהרע ניססלעך,
ווי דער וואלד־עוף בענא, האממערט,
און געזעהן די גענז די ווילדע,
מחנות־ווייז און צפון פליהען,
מיט געפילדער הויך אין אויר.
„האר פון לעבען" — האט געוויינט ער —
מוזען מיר פון זיי זיך נעהרען ?

אויפען צווייטען טאָג פון תענית,
האט ער פאזע שטראָם געוואנדערט,
דורך די מאָסקאָדיי די לאָנקע,
מאהנאָמאָני, רייז געזעהן דאָרט,
בלויע יאגדעצקעס, מינאהגא,
רויטע פאָזעמקעס, אָדאהמין,
גרינע אגרעסען, שאבאָמין,
און דעם ווייניטאָק, דעם בעהמאגאָט
הייגגענדיג אויף ערלענבוימען,
פיללענדיג די לופט מיט ריחות.
„האר פון לעבען — האט געוויינט ער —
מוזען מיר פון זיי זיך נעהרען ?

אויף דעם דריטטען פאסט־טאָג איז ער,
טראכטענדיג ביין טייך געזעסען,
ביי דעם שטיללען קלאָהרען וואסער.
האט געזעהן דעם נאהמא שפּרינגען,
שפּריצענדיג ווי וואמפּום־פּערל,
האט געזעהן דעם אקון, סאהווא,
ווי א זוננענשטראהל אין וואסער,
און דעם העכט דעם מאסקענאָזא,
און דעם שאָגאָשי, דעם ראק־פיש.
„האר פון לעבען — האט געוויינט ער —
מוזען מיר פון זיי זיך נעהרען ? —

אויפען פיערטען טאג געלעגען,
איז ער אָבגעשוואכט אין ביידעל,
אויף זיין בעטט פון גראָז און צווייגען,
קוקענדיג מיט האלבע אויגען,
פולל מיט טרוימען און דמיונות,
אויף די שווינדעלדיגע לאנדשאפט,
אויף דאס שטראהלענדיגע וואסער,
אויף דעם גלאנין פון מעריב היממעל.

דאנן א יונגער מאנן באוויעזען,
האָט זיך אין דעם אבענד שיממער
אין דער בין־השמשות רויטקייט,
געלל און גרין געווען זיין קלייד איז,
און די לאָקען ווייך און גאָלדיג.

ביי דער טהיר געשטאנען איז ער,
לאנג געקוקט אויף הייאוואטהאן,
האט געקוקט מיט גרויס רחמנות,
אויף זיין אָבגעצעהרטען קערפּער,
און אין טענער, ווי דאס זיפצען,
פון דעם דרום־ווינד דורך בוימען,
האט געזאָגט: אָ הייאוואטהא
אָנגענוממען איז דיין תפלה,
האָסט געבעטען ניט ווי אנדרע,
ניט דו זאָללסט מיט מעהר געשיקטקייט,
פאנגען פיש און חיות שיסען,
ניט דו זאָללסט אין שטרייט באזיגען,
און געשם'ט זיין ביי די קריגסלייט,
נאָר א בעסערע מערכה,
האָסטו פאר דאס פאָלק געבעטען.

פון דעם לעבענס האר געשיקט דאָ,
איך, דער מענשענפריינד, מאָנדאמין
קומם דיר ווייזען און דיך לערנען,
ווי דורך מאטטערנים און ארבייט
קענסטו דיין געבעט ערייכען,
הייב זיך אויף פון צווייגענ־בעטטעל,
הייב זיך אויף און קום זיך ראנגלען.

שלאף פון הונגער הייאוואטהא
איז פון צווייגענ־בעטטע ארונטער,
איז ארויס אין גלאנין פון אבענד,
פון דער דונקעלדיגער ביידעל,
זיך צו ראנגלען מיט מאָנדאמין,
איהם באריהרענדיג דערפיהלט האט
נייען מוטה אין קאָפּ און ברוסט ער,
נייעס לעבען קראפט און האָפנונג,
שטראָמענדיג דורך יעדען אבר.

אָט אזוי געראנגעלט האָבען,
זיי זיך אין דעם אבענד שיממער,
און געוואָרען הייאוואטהא,
קעמפפענדיג איז תמיד שטארקער,
ביז די נאכט איז אָנגעקוממען,
און דער ווילדער עוף שוישוויגא
פון זיין וואָהנונג אין דיא זומפען
קלאָגענדיג ארויסגעלאָזט האט,
זיין געשריי פון פיין און הונגער.

און איהם, שמויכלענדיג מאנדאמין,
האָט געזאָגט: „עס וועט געגוג זיין,
מאָרגען ווען דיא זונן פארגעהן וועט,
קום איך ווידער דיך פרוביערען.
דאן געוואָרען איז ער נעלם,
צו אראָב וויא ס'זינקט דער רעגען,
צו ארויף וויא ס'שווינדט דער נעבעל,
ניט געוואוסט האָט הייאוואטהא,
בלויז געזעהען איהם נעלם ווערען.
לאָזענדיג אליין און שלאף איהם
מיט דיא זילבערשטערען אויבען,
מיט דעם טייך און נעבעל, אונטען.

מאָרגען און אויף איבערמאָרגען,
ווען דיא זונן אראָבגעפאללען
איז אין מעריב־ים, פון היממעל,
וויא דיא אש דיא גליהענדע רויטע
פון דעם גייסט דעם גרויסען'ס פייער,
אָנגעקוממען איז מאנדאמין,
מעסטען זיך מיט הייאוואטהאן,
שטיולל געקוממען, וויא דער טהוי קומט
ערגעין פון דעם פוסטען אויר,
און פארגעהט אין פוסטען אויר,
זיכטבאר ווען ער ריהרט דיא ערד אָן,
דאָך זיין קומען און פארשווינדען,
זעהען ניט קיין מענשען'ס אויגען.

דריי מאָל זיך געראנגעלט האָבען
זיי, און העללען אבענדשיממער,
ביז דיא נאכט איז אָנגעקוממען,
און דער ווילדער עוף שוישוויגא,
פון זיין וואָהנונג אין דיא זומפען,
האָט פון הונגער זיך צושריען.
און מאנדאמין אָבגעלאָזען,
האָט דעם קאמפף און צוגעהרט זיך.

הויך און שעהן געשטאנען איז ער,
אין זיין געלל־און גרינעם מאנטעל,
הין און הער זיין הויכע פעדער,
זיך געוויעגט האָט פון זיין אטהעם,
און פון ראנגלען־זיך, דער שווייס האָט,
וויא מיט טראָפפענס טהוי באדעקט איהם.
אויסגערופען האָט ער דאמאָלס:
הייאוואטהא דריי מאָל האָסטו
טאפפער זיך מיט מיר געראנגעלט
און דער לעבענס האר וואָס זעהט אונז,
מאָרגען דיר דעם זיעג וועט שיינקען.

דאן געשמייכעלט האָט ער: מאָרגען
איז דיין לעצטער טאָג פון קעמפפען,
איז דיין לעצטער טאָג פון פאסטען,
מאָרגען וועסטו מיך באזיעגען.
מאך צורעכט מיר א געלעגער,
וואו אויף מיך קען רעגען פאללען,
וואו דיא זונן קען קומען וואַרמען.
טהו מיר אוים דעם געלל־גרען מאנטעל,
צו אראָב מיין הויכע פעדער,
לייג מיך אין דער ערד, מיין צודעק
מאך נאָר לויז און לייכט און פוכקע.

קיינעם לאָז מיין שלוממער שטערען,
לאָז ניט צו קיין ווילדע קרייטעכיר,
און קיין ווערעם מיך צו פלאָגען,
לאָז די קאהגאגוס די ראבען
פון געלעגער מיך ניט שטערען,
אויפפאססען זאָללסט דו אללין מיך,
ביז איך הייב אָן ווידער לעבען,
ביז איך שפרינג ארויס אין זונגליכט.

דאן אוועק איז ער א. רוהיג,
האָט געשלאָפען הייאוואטהא,
דאָך געהערט האָט ער דיא נאכט־שוואלב,
וואוואָניססא וויא זיא טרויערט,
אויף איהר אומעדיגען וויגוואם,
האָט געהערט דערביי דאָס טייכעל
סעבאָווישא וויא עס פלוסקעט,
און צום שווארצען וועלדעל פלוידערט,
האָט געהערט דיא צווייגען זיפצען,
וויגענדיג זיך אין דעם נאכט ווינד,
באלד ארויף און באלד ארונטער,
האָט געהערט וויא מ'הערט אי זשלומער,
ווייטע מורמלען, שושקערייען,
און געשלאָפען זיסס און רוהיג.

אויפען לעצטען טאָג פון פאסטען,
האָט דיא אלטעטשקע נאקאמיס,
שפייז געבראכט פאר הייאוואטהא,
האָט געקלאָגט און האָט געקליאגעט,
ער זאָל פאסטענדיג ניט אויסגעהן,
ניט פארמאָרען זיך פון תענית.

ניט פארזוכט און ניט באריהרט האָט
ער דיא שפייז נאָר איהר געענטפערט:
ווארט ביז ס'זינקט דיא זונן ארונטער,
ביז עס פאללט דיא נאכט ארום אונז,
ביז דער ווילדער עוף שוישוויגא,
פון זיין וויסטען נעסט לאָזט וויסען,
אז געענדיגט האָט דער טאָג זיך.

טרויערינד אויף הייאוואטהאן,
איז א היים אוועק נאקאמיס.
זיך געשראָען אז דער תענית,
זאָל ניט טייטען איהם חלילה...
ער, פארשלאָפט האָט אונטערדעסען,
אָבגעווארט מאנדאמין'ס קוממען,
ביז אויף וואלד און פעלד געשפרייט זיך,
האָבען מזרח־צו דיא שאטענס,
און פון היממעל פאללענדיג, איז
מעריב־צו, דיא זונן געשוואומען,
וויא א רויטע בלאטט אין אָסיען,
פאלט און פלאטטערט אויפען וואסער,
פאללט און זינקט אין וואסער'ס בוזעם.

פלוצלונג זעה, דער העלד מאנדאמין,
מיט דיא גאָלדיג־ווייכע לאָקען,
מיטען געלל־און גרינען מאנטעל,
מיט דער גלאנציג לאנגער פעדער,
שטעהט אין וויגוואם טהיר אין ווינקט איהם
גלייך וויא איינער געהט אין שלוממער,
פון זיין ביידעל הייאוואטהא,
בלייך און אָבגעצעהרט, דאָך מוטהיג,
איז ארויס מיט איהם זיך ראנגלען.

פאר דיא אויגען איהם געדרעהט זיך,
האָבען וואלד און פעלד אין היממעל,
ס'האָט זיין שטארקעס הערץ געצאפעלט,
וויא א פיש וואָס שפרינגט און צאפעלט,
זיך פון נעץ ארויסצורייסען,
וויא א פייער־ראָד געפלויגען,
איז פאר איהם דיא מעריב רויטקייט,
גלייך וויא הונדערט זונגען וואָלטען,
צוגעקוקט וויא זיי זיך ראנגלען.

פלוצלונג אויף דעם גראָז אַליין בלויז,
איז געשטאַנען הייאוואַטהאַ,
פון דעם ווילדען קאַמפּף אָהן אַטהעם,
פון דעם ראַנגלען־זיך פאַרקאַפּעט.
שטיל און טויט דיא האָאַר צושויבערט,
איז דער יונגער העלד געלעגען,
ס'קלייד צופליקט, דיא פעדער קאַדריג,
טויט אין אבענדגלאַנץ געלעגען.

זיין צואה הייאוואַטהאַ,
האָט ערפילט, געמאַכט אַ קבר
אויסגעשטאַנען מאַנדאַמין'ס קליידער
און זיין פעדער דיא צופליקטע,
אין דער ערד אַריינגעלעגט איהם,
לייכט און פוכקע איהם באַשאָטען.
און דער ווילדער עוף שושוגא,
פון דיא אומעדיגע זומפּען,
האָט זיין קלאַג אַרויסגעלאָזען,
זיין געשריי פון פיין און הונגער.

דאַן אַ היים געגאַנגען איז ער,
צו דער אַלטעטשקער נאַקאַמיס,
זיינע זיבען טעג פון פאַסטען,
זיינען איצט געווען געענדיגט.
דאָך פאַרגעססען האָט ער ס'אָרט ניט,
וואו זיי האָבען זיך געראַנגעלט,
ניט פאַרגעסען ניט פאַרלאָזט האָט,
ער דעם קבר פון מאַנדאַמין,
שלאָפענדיג אין זונן און רעגען,
דאָרטען וואו זיין קלייד צוואוואָרפען,
האָט געוועלקט אין זונן און רעגען.

טאָג פאַר טאָג האָט הייאוואַטהאַ,
אויפגעפאַססט און אָבגעהיט איהם,
ס'זאָל זיין שווארצער צודעק ווייך זיין,
פריי פון ווילדע גראָז און ווערעם,
און פאַרטריבען מיט געשריייען,
קאַהגאַגי, דעם ראַבענ־קעניג.

ביז אַ קליינע גרינע פעדער,
פון דער ערד ארויסגעשפּראָצט האָט,
דאַן אַ צווייטע דאַן אַ דריטטע,
ביז סוף זוממער דאָרט געשטאַנען,
איז אַ קוקורוז אַ שיינער,
און אַ ליכטיג העללען מלבוש,
און מיט געללע לאָקען ווייכע.
און מיט פרייד האָט הייאוואַטהאַ,
אויסגערופען: „ס'איז מאַנדאַמין,
ס'איז דעם מענשען'ס פריינד, מאַנדאַמין.

דאַן געבראַכט האָט ער נאַקאַמיס,
און אי ע גו דעם בעריהמער,
וואו דער קוקורוז געבליהט האָט,
זיי דערצעהלט זיין וואונדער חלום,
פון זיין קאַמפּף און זיין נצחון,
פון דיא טהייערע מהנה,
וואָס דאָס פאָלק וועט תמיד שפּייזען.

שפּעטער ווען דיא גרינע בלעטלער,
געלל געפאַרבען האָט דער אָסיען,
און דיא ווייכע פייכטע קערנער,
האַרט געמאַכט אַזוי וויא וואַמפּס,
האָט ער אָבגעהאַקט דיא זאַנגען,
אָבגעשטרייפט דעם געלען שאָלאַכץ,
וויא אַ מאָל מאַנדאַמין'ס מאַנטעל,
און צום ערסטען מאָל געפייערט,
האָט ער דעם מאַנדאַמין־יום־טוב
און בעקאַנט געמאַכט דאָס פאָלק האָט,
מיט דעם גרויסען גייסט'ס מהנה.

(פאָרטזעצונג פאָלגט)

דיא ליעד פון ראַבע.

צו וואַפען! צו וואַפען!
אָ, הערט איהר דאָס קול?
דיא צייט איז פאַר אייזען,
דיא צייט איז פאַר שטאָהל.

לאָזט קלינגען דיא שווערדען,
דיא ביקסען מאַכט גרייט:
מיר מוזען יעצט קעמפּפען
אויף לעבען און טויט.

צו וואַפען! צו וואַפען!
מיט מאַכט און מיט מוטה
זאָלל פאַללען דער שונא,
זאָלל פליעסען זיין בלוט.

זאָלל פאַללען דער שונא,
זאָלל שטורמען מיט קלאַנג,
דיא וועלט־גרויס מיט אונזער
נקמה־געזאַנג.

זאָלל רוישען און ברומען,
אָהן קייט און אָהן צאַם;
זאָלל גליהען דער פייער,
זאָלל ברויזען דער פלאַם.

צו וואַפען! צו וואַפען!
געהט מוטהיג און גרויס
גבורים, איהר שמשון'ס
אין שלאַכטפעלד ארויס.

צו וואַפען! צו וואַפען!
פעררראַט ניט דיא צייט!
גורט קרעפטיג דיא לענדען,
גייט מוטהיג אין שטרייט.

גענוג שוין געיאָמערט!
קיין זיפץ און קיין טרעהר!
דיא ווייבער לאָזט וויינען,
איהר מענער אהער!

גבורי ישראל,
פעررראַט ניט דיא צייט
צו וואַפען! צו וואַפען!
זאָלל ברענען דער שטרייט.

יואל סלאָנים.

פרנסה.

פון ז. קאָרנבליטה.

קוואסמאַן, דער ריעל עסטייט אַגענט, איז אַהיים געקומען אין אַבענד פון דיא ביזנעס מעהר צוטראָגען און אויפגערעגט וויא אימער.

דעם שטעקען, וועלכען ער שטעלט געוויינ־ליך אַוועק אין קיך צווישען אייז־באַקס און דער טיהר, האָט ער אַ וואָרף געטאָהן מיט כעס אין שלאָפצימער אריין. ער האָט ניט אויסגעטאָהן דיא העט, דעם רעקעל און דעם קאַלער, וויא ער טהוט געוויינליך, גלייך וויא ער קומט אריין אין שטוב. ער האָט זיך אָפּגעשטעלט אין מיטען קיך, אַ בליק געטהאָן צו די קינדער, דריי סקוהל מייד־לאַך וואָס זיינען געזעסען ביים טיש און געמאַכט לעקציאָנען, דערנאָך צו דער פרוי, וועלכע איז געשטאַנען ביים אויוועז מיט'ן געזיכט האַלב אומגעדרעהט צו איהם, דאַן האָט ער אַראָפּגע־לאָזט דעם קאָפּ, אַרויסגעלאָזט אַ טיעפען, לאַנגען זיפץ און אריינגעלאָפען אין זאַאַל.

אין „זאַאַל איז געווען פינסטער. ער האָט ניט אָנגעצונדען קיין ליכט. וויא אַ משוגענער איז ער אַרומגעלאָפען הין און צוריק, דריקענ־דיג מיט ביידע הענד פערדריקט אין פויסטען דעם קאָפּ, ברומענדיג און זיפצענדיג: „אַ טאָג!.. אוי, אַ טאָג!... וואָס איך האָב דאָס היינט איבערגעאַרבייט!... האַ! האַ! האַ!...“

און מיט אַ שניידענדען וויטאָג אין האַר־צען, מיט אַ געפיהל פון עקעל פאַר זיך און פאַר דער גאַנצער וועלט, איז ביי איהם איבערגעלאָ־פען אין מה אַלעס וואָס ער האָט איבערגעלעבט און איבערגעהאַוועט זינט ער איז אַרויס פון דער שטוב אין דער פריה.

ער איז אויפגעשטאַנען שפּעט. ווען ער האָט אָפּגעטרונקען אַ גלאָז טהעע און גענומען אין דער האַנד דעם שטעקען אַרויסצוגעהן, האָט זיין ווייב, אַ פערעלטערטע יונגע פרוי מיט אַ פּנים פון אַ שטילער מאַרטירערען, געזאָגט צו איהם:

„אין גראָסערי גיט מען שוין ניט, דיא קינ־דער זיינען אַוועקגעגאַנגען אין שוהל מיט אַ טרו־קען שטיקעל ברויט מיט טהעע, יעטעלע און סע־רעלע האָבען געוויינט אַ פּעני. דאָרא איז שוין געוואָרען דער „מענש“ און האָט זיי איינגערעדט אַז מען קען אויסקומען אָהן אַ פּעני, און ביי איהר אַליין זיינען דיא אויגען געווען אָנגעגאָסען מיט טרעהרען. פאַר דינער....“

„איך וועל דיר ברייינגען געלט“ — האָט ער איהר איבערגעשלאָגען, ניט אויפהויבענדיג צו איהר דיא אויגען, און איז אַרויסגעלאָפען פון שטוב.

ווען ער לויפט נישט אַרויס, וואָלט ער גע־פאַלען אין מיטען צימער, אַזוי האָבען איהם איהרע רייד געזעגט זיין האַרץ.

וואו וועט ער נעהמען געלט, האָט ער ניט אָנגעהויבען וויסען. ביי וועמען ער האָט נאָר גע־קענט באָרגען אַ דאָלאַר, האָט ער שוין געבאָרגט און נישט אָפּגעגעבען. אפילו ביים סטענד־קיפער וואו ער קויפט סיגאַרעטס האָט ער שוין „אַ כאַפּ געטאָהן“ אַ האַלבען דאָלאַר און מוז אויפלעגען דריי בלאָק אויסצומיידען דעם סטענד. וועגען שליעסען אַ געשעפט היינט איז אפילו ניט גע־ווען וואָס אָנצוהויבען קלערען און אין קעשענע האָט ער ניט געהאַט אַ סענט.

„אַ האַלבען דאָלאַר, כאָטש אַ האַלבען דאָלאַר איהר אַרויפטראָגען זי זאָל האָבען אויף מיטאַג פאַר דיא קינדער“ — האָט ער געטראַכט אַראָפּלויפענדיג דיא שטיגען. ער האָט זיך דער־מאָהנט אַז ביי איהם אין קעשענע ליעגט שוין עטליכע וואָכען אַ פאַלשער האַלבער דאָלאַר, וואָס זיין יעטילע האָט געפונען אין סטריט. ער מוז אויסברענגען דעם פאַלשען האַלבען דאָלאַר, האָט ער ביי זיך אָבגעמאַכט, און ער האָט זיך אַ לאָז געטהאָן איבער דער גאַס מיט אַ פערצוויי־פעלטער ענטשלאָסענהייט וויא איינצונעהמען אַ פעסטונג.

ער האָט געקויפט אַ באַנאַנאַ ביי אַ פרוכט־סטענד און געגעבען דעם פאַלשען האַלבען דאָל־לאַר, אָבער דער איטאַליענער האָט איהם גאָר אין דער האַנד נישט געוואָלט נעהמען און גע־מאַכט צו איהם מיט אַ פינגער וויא צו זאָגען: „עה, סוחר, איך בין אַ מבין אויף דיר“!

קוואסמאַן איז אַוועק פון'ם סטענד, אריין אין אַ זייטיגער גאַס און געזוכט אַ קענדי־סטאָר־קע, וואו אַן אַלטע פרוי שטעהט הינטערן קאונ־טער און ער האָט ניט לאַנג געדאַרפט זוכען, ער האָט באַלד דערזעהען אַ סטאָרקע וואו עס איז געשטאַנען הינטערן קאונטער אַ נידעריגע, פעטליכע אַלטע אידענע מיט וואַסערדיגע אוי־גען און מיט אַ פּאָר פאַרשמירטע גלעזער אין אַ מעשענער פריים אַראָפּגערוקט אויף דעם

מיטען נאָז. אַ קליין מיידעלע איז געשטאַנען ביים אויסגעפּאַטשקעטען שאָר־קיים און דיא אידענע האָט איהר גאַנץ לאַנגזאַם, מיט ציטערדיגע הענט, געצעהלט אין אַ בעג אריין קענדי.

„גיט מיר פאַר דריי סענט סיגאַרעטס“ — האָט קוואַסמאַן געזאָגט אונגעדולדיג, ניט קענענדיג זיך דערוואַרטען ביז דיא אידענע וועט פערטיג ווערען מיט׳ן צייהלען.

„תיכף ומיד“ — האָט דיא אידענע געענטפערט גוטמוטהיג. אָבער זיא האָט ניט מפסיק געווען, ביז זיא איז פערטיג געוואָרען מיט איהר קליינער קאָסטאַמערקע. דאַן האָט זי געפרעגט קוואַסמאַנ׳ען וואָס׳רע סיגאַרעטס ער וויל, און זיא האָט איהם מיט ציטערדיגע הענד לאַנגזאַם אויסגעצעהלט זעקס סיגאַרעטס.

ער האָט אַוועקגעלעגט דעם האַלבען דאָלאַר אויפ׳ן שאוקיים און געזאָגט מיט אַן אונגעדולדיגען טאָן:

„שנעל מיסעס, איך בעט אייך, גיט מיר אויסגאָב פון׳ם האַלבען דאָלאַר.“

דיא אַלטע אידענע האָט זיך געפיהלט זינדיג אַקעגען איהם וואָס זיא האָט איהם אַזוי לאַנג אָפּגעהאַלטען. זיא האָט גאָר ניט אפילו גענומען אין האַנד דעם האַלבען דאָלאַר, און אין איילעניש, אַזוי שנעל וויא איהרע ציטערדיגע הענד האָבען איהר ערלויבט, איהם אויסגעצעהלט דעם אויסגאָב.

ער איז ארויס פון׳ם סטאָר און גענומען געהן שנעל.

ער האָט דערפיהלט, אַז דיא אויערען האָבען זיך איהם אָנגעצונדען, דער אויבערשטער העלפט קאָפּ האָט זיך אויפגעהויבען אין דער לופטען. דיא אויגען האָבען געקוקט וויא דורך אַ זיפּ, דיא מענשען און דיא הייזער האָבען זיך געוואַקעלט. אָבער ער האָט געוואוסט, אַז ער מוז געהן שנעל, שנעל, זיך דרעהען דורך פערשיעדענע גאַסען, און ניט אומקוקען זיך ביז ער וועט צוקומען צום הויז וואו ער וואָהנט.

אפשר פופציג בלאָק איז ער אַזוי אָבגעגאַנגען אין איין אָטהעם און ניט אומגעדרעהט דעם קאָפּ, ערשט ווען ער איז צוגעקומען אַקעגען אַ בלאָק פון זיין הויז האָט ער זיך אָפּגעשטעלט און זיך אומגעקוקט. דאַן האָט ער אָנגעהויבען געהען לאַנגזאַמער און האָט דערפיהלט, אַז ער איז באַגאָסען מיט שוויים און דאָס האַרץ קלאָפּט איהם נאָר וויא ארויסצושפּרינגען. ביי דיא שטיעגען האָט ער זיך אָפּגעשטעלט, אָפּגעווישט דעם שוויים, זיך אָבגערוהט עטליכע מינוט און גענומען לאַנגזאַם ארויפגעהען.

„נא, אויף דינער פאַר דיא קינדער,“ האָט ער געזאָגט צו דער פרוי, אנידערלייגענדיג פינף און פיערציג סענט אויפ׳ן טיש, און ער האָט זיך אריינגעוואָרפען אין ראָקינג־טשער און גענומען שווער אַטהעמען.

דיא פרוי האָט איהם גאָר נישט איבערגעפרעגט. זיא האָט געוואוסט, אַז ווען ער פערדיענט נישט, ווערט ער ווילד ווען זיא פרעגט איהם וועגען דיא געשעפטען און וואו ער האָט גענומען.

עטליכע סעקונדען האָט ער געטראַכט פון דעם וואָס ער האָט ערשט אָפּגעטהאָן, פאַר דער אַלטער אידענע האָט איהם נישט אָנגעהויבען ארען. דער האַלבער דאָלאַר וועט זיי ניט ברעכען פון דער פרנסה. אָבער וויי! וויי! דיא שרעק וואָס ער האָט איבערגעלעבט, דיא שאַנדע וואָס ער וואָלט געהאַט ווען דיא אידענע זאָל זיך געווען כאַפּען און איהם נאָכלויפען מיט אַ געשריי איבער דער גאַס. הונדערטער מענשען וואָלטען זיך באַלד צונויפגעלאָפען, וויא וואָלט ער דערנאָך געקענט ווייזען זיין פּנים פאַר דיא בעקאַנטע? פאַר זיין אייגענע פרוי און קינדער?... און אַלעס צוליעב אַ האַלבען דאָלאַר!... אַנדערע בעשווינדלען מיט אַ צעהנטעל שרעק און געפאַהר אויף טויזענדער... אַזוי איז עס שוין אימער ביי איהם. און זיינע כלומרשט עהרליכען געשעפט דאַרף ער זאָגען טויזענד מאָל מעהר ליגענס פאַר אַ פינף און צוואַנציגער וויא אַנדערע פאַר פינף הונדערט...

אָבער דיעזע געדאַנקען זיינען באַלד פערטריעבען געוואָרען פון אַן אַנדער געדאַנק: וואָס וועט זיין ווייטער?... אויף סאַפּער, מאָרגען, איבערמאָרגען, נעכסטע וואָך, דירה־געלד, שיכעלעך... וואָס וועט זיין ווייטער?... וויא אַ תליון מיט אַ שווערד אין דער האַנד, מיט בלוטפערגאָסענע אויגען איז געשטאַנען פאַר איהם דער שרעקליכער געדאַנק. פון מאַכען אַ סייל אַזוי שנעל איז נישטאָ וואָס צו קלערען. זיינע „קונים“, די שניידערלאָך, זיינען פאַרבאָדען מיט דיא „מאָגעדזשעס“ און קענען מעהר ניט קויפען, און קיין אַנדערע קונים האָט ער נישט. וואָס וועט זיין ווייטער?... אַנדערע מענשען מאַכען אַ פייער, איז איהם איינגעפאַלען, פאַרוואָס זאָל ער עס נישט טהון? ער איז פאַרזיכערט אויף פינף הונדערט דאָלאַר. דיא קינדערלאָך?... ער וועט הייסען דער פרוי אַוועקפאָהרען מיט זיי צו איהר שוועסטער און ביי נאַכט ווען אַלע וועלען שלאָפען וועט ער מאַכען דיא שרפה. ער וועט זיך אויף לעגען אין בעט אריין און אויפשטעהען מיט אַ געשריי, „עס ברענט!“. וועט מען אויסגעפונען — איז אין דער ערד אריין! וועט ער געהען אין טורמע און מענשען וועלען פאַרזאָרגען זיין ווייב און קינדער.

אָבער ער האָט זיך באַלד אַליין דערשראָקען פאַר זיינע געדאַנקען, און האָט אַ ציטער געטהאָן, מענשען וועלען פאַרברענט ווערען, קליינע קינדער.... ער וועט דאָך זיין דער שרעקליכסטער מערדער אין דער וועלט. גנב־ענען... ער זאָל קענען צוגנב'ענען ביי אימיצען הונדערט דאָלאַר. כאָטש פופציג, כאָטש צעהן... אָבער וויא? וויא אזוי? ער טויג נישט דערצו, שווינדלען... שווינדלען איז איהם לייכטער. און ער האָט אָנגעהויבען בעטראַכטען אַ פּלאַן וויא אויסצושווינדלען עטליכע דאָלאַר פון איינעם פון זיינע בעקאַנטע, זיינע אַמאָליגע יוניאָן־ברידער.

ענדליך איז ער אויפגעשטאַנען, האָט אָנ־געטהאָן אַן אַנדער קאָללער, ווייל דער וואָס ער האָט געטראָגען איז געווען צו־ווייקט פון זיין שנעלען גאַנג אַהיים, און ארויסגעהענדיג פון דער שטוב, האָט ער געזאָגט דער פרוי, אַז ער וועט איהר זיכער היינט אויף־דער־נאַכט ברענ־גען געלד. זיינער אַ קונה וועט היינט געבען האַנד געלד און ער וועט דערפון נעהמען העלפט קאָ־מיסיאָן.

„הלואי" — האָט דיא פרוי געזאָגט מיט אַ זיפץ — „ס'איז שוין צייט."

צווישען קוואַסמאַן'ס אַלע בעקאַנטע שניידער און אַמאָליגע יוניאָן ברידער איז גע־ווען נאָר איינער וועלכען ער האָט נאָך נישט געדרעהט קיין קאָפּ ער זאָל קויפען אַ הייזקע. דאָס איז געווען שכנא דער ניעפּענטס מאַכער, אָדער „באָנטשע שווייג," וויא דיא אַפּרייטאָרס פלעגען איהם רופען, אַ איד פון אַ יאָהר פופציג, דאַר און לאַנג, וועלכער ארבייט שוין זיעבצעהן יאָהר ביי דער מאַשין, און האָט גאָר נישט בדעה אויפצוהערען אַ מאָל ארבייטען.

שכנא האָט עטליכע הונדערט דאָלאַר, אָבער ער ווייסט, אַז ער איז נישט קיין מענש צו גע־שעפטען. אין אַ געשעפט דאַרף מען ריידען, טענה'ען, דרעהען, און ער קען נישט ריידען און נישט דרעהען. דער בעל־הבית איז פון איהם צופריעדען, דיא ארבייטער האָבען איהם ליעב באָטש זיי מאַכען פון איהם אָפט חוזק, וועט ער זיך שוין אָפּלעבען זיינע עטליכע יאָהר אזוי, ביי דער מאַשין. קוואַסמאַן האָט איהם אַמאָל אַ „טעקל" געטהאָן וועגען אַ הייזקעלע, האָט איהם שכנא געענטפערט „אַז דוא וועסט מיר זאָגען אויף דיינע נאַמנות, אַז ס'איז אַ אמת'ע מציאה, וועל איך קויפען. דוא ווייסט דאָך, אַז מיינע עטליכע דאָלאַר זיינען בלוט." קיין אמת'ע מציאות האָט קוואַסמאַן קיינמאָל נישט געהאַט. אויסגעפונען אַ „פּאַרסעל" ביי אַן אַלטען גוי אָדער גויה וואָס ווייסען נישט פון „בום", האָט ער קיינמאָל נישט געקענט. זיינע לענד־לאָרדס זיינען געווען אידישע ספּעקולייטאָרס, וואָס קויפען אויף חורבה'ס און לאַטענען זיי אויס, אַז ס'זאָל זיין וואָס צו ווייזען, אָבער נישט מעהר. און קוואַסמאַן האָט נישט געהאַט דאָס האַרץ צו צוריידען שכנא'ן ער זאָל אַריינ־לעגען זיינע עטליכע בלוטיגע דאָלאַר אין אזא מין חורבה.

איצט האָט קוואַסמאַן זיך בעשלאָסען ארי־בערצוגעהען צו שכנא'ן און איהם פאַרזיכערען, אַז ער האָט פאַר איהם אַן אמת'ען באַרגען און איהם טאַקי שוין אוועקשלעפּען צום לענדלאָרד און זעהען ער זאָל געבען האַנדגעלד.

קוואַסמאַן איז פריהער אַוועק צו איינעם פון זיינע לענדלאָרדס, האָט איהם געזאָגט, אַז ער וועט באַלד קומען צו איהם מיט אַ „בייער," מען וועט זיך זיכער באַלד אויסגלייכען, פון דעם איז גאָר נישטאָ וואָס צו ריידען, נאָר ער וויל האָבען האַלב קאָמישאָן גלייך ביים האַנד־געלד, דער לענדלאָרד איז געווען צופריעדען און קוואַסמאַן איז אַוועק צו שכנא'ן.

מיט אַ געמאַכטער פרעהליכקייט איז ער אריינגעלאָפען אין דעם פינסטערן ניע־פּענטס שעפּיל און אַ קלאַפּ געטהאָן שכנא'ן אויף דער פּלייצע.

„נו, שכנא, קום!" האָט ער געזאָגט צו איהם מיט אַ כלומרשט קאָמאַנדירענדען טאָן. „איך האָב פאַר דיר אַ מציאה, וואָס קען זיך טרעפען איינמאָל אין הונדערט יאָהר."

מאַכסט חוזק?" — האָט שכנא געזאָגט, ניט אָפּשטעלענדיג דיא מאַשין, „איצט אַ מציאה?"

„נאָר איצט" — האָט קוואַסמאַן געזאָגט, מיט אַ טאָן וועלכען ער האָט געטרייעט צו מאַ־כען אזוי פעסט וויא מעגליך. „דער עולם קען שוין נישט קויפען און דיא ספּעקולייטאָרס מוזען פאַרקויפען. איך זאָג דיר איך האָב פאַר דיר איצט אַ הייזקע, אַז דוא וועסט מיך בענשען ווייל דוא וועסט לעבען."

שכנא האָט געגלויבט אין קוואַסמאַן'ען. ער האָט געדענקט, אַז ווען קוואַסמאַן האָט איהם מיט אַ האַלב יאָהר צוריק אַ פרעג געטהאָן אויב ער וועט קויפען אַ הייזקע און ער האָט איהם געזאָגט, אַז ער פערלאָזט זיך אויף זיינע נאַמנות און אויף זיין פריינדשאַפט, האָט קוואַסמאַן איהם געזאָגט: „נו, זיין זשע בעסער אָפּ, שכנא. פערזיכערען דיך קען איך נישט." איצט פערזי־כערט איהם קוואַסמאַן, אַז ס'איז דיא גרעסטע מציאה וואָס קען אַמאָל טרעפען. וואָס איז דאָ פאַראַנען צו ריידען? ער וועט קויפען.

„אָבער שוין טאַקע געהן?" — האָט שכנא געזאָגט, אָפּשטעלענדיג דיא מאַשין." „ס'איז דאָך אַן עבירה אַ האַלבער טאָג ארבייט און מען מוז דאָך זאָגען דער אידענע."

קוואסמאַן האָט איהם אָבער צו פערשטעהען געגעבען מיט פופציג ליגענס וואָס זיינען ביי איהם געבאָרען געוואָרען אויפ'ן שטעל, אז מען מאָר דעם מסחר ניט אָפּלעגען אויף קיין האַלבע שעה, און שכנא איז מיט איהם אַוועקגע־גאַנגען.

„איך פיהר איהם וויא אַ בהמה צו דער שחיטה" — האָט קוואסמאַן געטראַכט געהענדיג מיט שכנא'ן צום לענדלאָרד. אָבער דער תליון מיט דער שווערד אין דער האַנד, דער שרעקלי־כער „וואָס וועט זיין ווייטער?" האָט זיך גע־ראַנגעלט מיט קוואסמאַנ'ס מענשליכע גע־פיהלען און איז זיי בייגעקומען.

דער מסחר איז געשלאָסען געוואָרען. שכנא האָט געגעבען הונדערט דאָלאַר האַנדגעלד און קוואסמאַן האָט גלייך געקריעגען זיין העלפט קאָמישאָן — 22 דאָלאַר.

ביים געלד צעהלען איז שכנא געווען בלאַס וויא קאַלך און זיינע הענד און זיינע ליפּען האָ־בען געציטערט. קוואסמאַן האָט עס געזעהען און יעדער דאָלאַר וואָס שכנא האָט אַוועקגעלעגט האָט איהם אַ זעג געטהאָן ביים האַרצען. ווען זיי זיינען ביידע ארויסגעגאַנגען פון לענדלאָרד'ס אָפּיס האָט שכנא געזאָגט צו איהם: „עפּעס שרעקט זיך מיר דאָס האַרץ, דער לענדלאָרד — — עפּעס געפעלט ער מיר נישט."

„זיי נישט קיין נאַר, שכנא" — האָט קוואסמאַן איהם בערוהיגט מיט אַ איבערגערי־סענער שטימע, און די איבריגע ווערטער וואָס ער האָט געהאַט אָנגעגרייט צו זאָגען זיינען איהם געבליעבען שטעקען אין האַלז.

שכנא האָט איהם אויסגעפרעגט וועגען דיא „מאָגעדזשעס" וועגען דיא אָבצאָהלונגען און קוואסמאַן האָט געמוזט שטאַרק אָנשטרענגען די געדאַנקען איהם צו ענטפערן צו דער זאַך, זיינע געדאַנקען זיינען געווען ווייט פון מאָגעדזשעס און אָבצאָהלונגען, ער האָט געטראַכט וואָס פאַר אַ פּאַסקודנע וועלט עס איז, וואָסער אַ פּאַסקוד־נער, עקעלהאַפטער געוויסענלאָזער מענש ער איז, מילא, מעהר געלד וועט ער שוין נישט לאָ־זען שכנא'ן אַוועקגעבען. אָבער דער הונדערטער! ארויסגעריסען ביי אַזאַ אומגליקליכען ארביי־טער הונדערט בלוטיגע דאָלאַר — און ער האָט פון זיי אין גאַנצען צוויי און צוואַנציג!... נעכאי וואָלט ער געווען געזאָגט שכנא'ן ביי דער לעצטער מינוט: „גוטער ברודער! איך בעשווינ־דעל דיך, איך בין געטריעבען דערצו ווייל מיין ווייב און קינדער געהען אויס פון הונגער, בלו־טיגע הונדערטערס וויל איך ביי דיר ארויסריי־סען, צוליעב פיער און פערציג דאָלאַר קאָמישאָן. העלף מיר אויס מיט עטליכע דאָלאַר און ראַטע־ווע דיין בלוטיגע געלד." דער אומגליקליכער שכנא וואָלט דאָך איהם געווען ארומגענאַפּט און געקושט...

מיט דיא געדאַנקען איז ער צוגעקומען צו זיין הויז. ער האָט נישט געדענקט וויא אַזוי ער האָט זיך מיט שכנא'ן געזעגענט, און ווען ער איז ארויפגעגלאָפען דיא שטיעגען האָט זיך איהם אויסגעוויעזען, אַז שכנא'ס הייזעריג קול שרייט איהם נאָך „מערדער!... מערדער!..."

אַ ערך פון צעהן מינוט האָט קוואסמאַן ארומגעשפּאַנט וויא אַ משוגענער אין פינסטערן זאַאַל, און ביי איהם אין מח איז איבערגעפלוי־גען אַלעס וואָס ער האָט איבערגעלעבט און אי־בערגעשווינדעלט היינטיגען טאָג. דיא שרעק און געפאַהר אויסברענגענדיג דעם פאַלשען האַל־בען דאָלאַר, זיין ווילד לויפען איבער דיא גאַ־סען און וואָס עס וואָלט געווען ווען דיא אידענע וואָלט איהם נאָכגעלאָפען, און וועמען האָט ער בעשווינדעלט? אַן אַלטע, האַלב־בלינדע פרוי מיט אַזאַ דימענטענע געזיכט.... דאַן שכנא!... ער האָט איהם איצט געזעהן ווי ער איז געשטאַ־נען און אויסגעצעהלט דאָס געלד. דאַר און הויך, דאָס געזיכט בלאַס גאָר וויא ביי אַ מת און דיא הענד און דיא ליפּען האָבען געציטערט, אַז שכנא וועט געוואָהר ווערען, אַז ער איז בעשווינ־דעלט געוואָרען, האָט קוואסמאַן געטראַכט, וועט ער קראַנק ווערין... אָדער ער וועט גאָר קומען צולויפען צו איהם מיט אַ מעסער און איהם שטעכען, אַזאַ מענש קען עס טהון, און ער וועט זיין גערעכט... „און ווי איז מיר!" האָט קוואסמאַן אויסגערופען מיט אַ דערשטיקט קול און זיך אָנגעכאַפּט ביים קאָפּ — „וויעפיעל האָט מיר דען געפעהלט איך זאָל מאַכען פייער און זיין דער מערדער פון צעהנד־ליגע נפשות?..."

ער האָט זיך אָפּגעשטעלט, אַ שטראָם טרעהרען האָט איהם אַ שפּאַר געטהאָן צו דיא אויגען און זיין גאַנצער קערפּער האָט זיך אָנגע־הויבען טרייסלען. עטליכע מינוט האָט ער גע־כליפּעט וויא אַ קליין קינד, דאַן האָט זיך ארויס־גערישען פון דער טיעפעניש פון זיין פערוואונ־דעטער נשמה: „רבונו של עולם! וואָס וויל איך דען אין גאַנצען?" אַ שטיקעל ברויט... אַ שטי־קעל ברויט פאַר מיינע קינדעריליך..."

מיין קישעלע.

איך האָב אנ׳אלטע קישעלע, —
א קישעלע גאָר קליין,
איז זי פון טרעהרען אויסגעוויקט,
פון טרעהרען און געוויין.

עס איז מיין מוטער — אלט און קראנק,
אין אָרימקייט געדריקט —
געזעסען לאנגע ווינטער־נעכט,
דיא פעדערן געפליקט.

און שטיל באוויינט דיא עלענדקייט,
באקלאגט די שוועהרע נויט,
און טרעהרען אויף מיין קישעלע
פערגאָסען שטילער׳הייט...

און ווען אונז האָט געצוואונגען שוועהר
דער הונגער, נויט און פיין, —
צום וואָכערניק מיין קישעלע
פלעגט דאן געטראָגען זיין.

און האלטענדיג די קישעלע
און שטעהענדיג פערשעהמט
ביי׳ם מלוה׳ס טיהר געבויגענדיג,
פערוועהטאגט און פערקלעמט, —

האָט ווייגענדיג מיין מוטער דאן
דיא קישעלע פערזעצט;
באגאָסען זיך מיט טרעהרען, בלוט, —
דיא קישעלע גענעטצט....

מיין מזל האָט מיך ווייט פעריאָגט,
פערוואָגעלט פון מיין היים;
מיך אויסגעריסען ווי א ווינד —
א יונגע, שוואכע בוים.

איך האָב געזעגענט זיך מיט אלין,
וואָס איז מיר ליעב און טריי,
און האלטענדיג מיין קישעלע
האָב איך געוויינט דערביי.

עס האָט מיין מוטער מיך געהאלזט,
דיא קאָפּ צום ברוסט געניגט;
מיר האָבען ביידע שטיל געוויינט, —
דיא קישעלע געוויקט.

און איצטער ווייט, אָה, ווייט פעריאָגט
אין עלענד, פרעמד אליין,
איצט מאך איך נאס מיין קישעלע
פון טרעהרען און געוויין....

אין עלענד אויף מיין קישעלע,
געטוליעט זיך צו איהר, —
פערגיס איך טרעהרען זודיגע,
אוי טרעהרען אָן א שיעור.

פון טרעהרען איז מיין קישעלע
געוואָרען נאס און שוועהר,
איך קען אויך איהר ניט שלאָפען שוין
איך קען ניט שלאָפען מעהר.

יוסף טונקעל.

פאלקסליעד.

פליהט פערביי א ווינטעלע,
אטהעמט אזוי זיס.
פון וואנען קומסטו ווינטעלע?
ברייגגסטו מיר א גרים?

— „פון מיין ליעבע מיידעלע
אין שטעדטעלע ביים ים.“ — —
איז איהר לעבען צוקער־זיס?
איז איהר לעבען סם?

שפרינגט זיא אין דעם הויף ארום,
לוסטיג און זיא לאכט?
אָדער זיצט זיא טרויעריג,
חלומדיג־פערטראכט?

פליהט פערביי א ווינטעלע,
אטהעמט אזוי זיס.
זאָג מיר ליבער ווינטעלע,
טראָגסטו מיר א גרים?...

יואל סלאָנים.

דוד פינסקי.

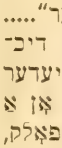

ייע צייטען, נייע ליעדער"..... אז וואויל איז צו דעם דיכ־טער, וואס זינגט זיינע ליעדער דאמאלס, ווען עס קומט אן א נייע צייט פאר זיין פאלק, דאמאלס ווען „דער אייז ברעכט זיך", ווען אין דער לופטען הע־רען זיך נייע קלאנגען, ווען דאס אלטע לעבען ברעקעלט זיך אב און דאס נייע לעבען פאנגט זיך אן צו בעציהען מיט הויט און אדערן און אנ־צונעהמען א בעשטימטע צורה. אזא דיכטער מוז מען בעמערקען, אפילו ווען זיינע פארבען זיי־נען אביסעל צו בלייך און זיין שאפונגס־קראפט אביסעל צו קאלט. אזא דיכטער מוז מאכען א טיעפען רושם אויפן פאלק און אויף זיין ליטע־ראטור. פאר דאס שטומע פאלק איז ער דער מליץ; פאר דער ליטעראטור איז ער וויא א שטורם־גלאק, וועלכער קלינגט א טרעוואגע און זאגט אן וואס עס איז געשעהן און וואס עס איז צו טהאן.

אזוי וויא א גרויסע, פול־ברוסטיגע כוואליע, אזוי טראגט דיא נייע עפאכע אזא דיכטער ארויס ביז צום העכסטען בויעג פון עפענטליכען לעבען. די נייע מענשען וועלכע ער פיהרט ארויס אויף דעם געזעלשאפטליכען מארק הייבען איהם אויף אויף זייערע פלייצעס.

דוד פינסקי האט ווייט, ווייט ניט דיא וואונדערבארע כחות פון י. ל. פריץ. ער האט ניט זיין שטארקע שילדערונגס־קראפט, ניט זיין טיע־פע פסיכאלאגיע, ניט זיין ווייטען, ברייטען פי־לאזאפישען בליק, ניט זיין זעלטענעם טאקט, און ניט זיין שארפע, געשליפענע שפראך. און דאך איז פינסקי זעהר גוט בעוואוסט דעם אידי־שען פאלק, דיא אידישע ארבייטער מאסען.

דאס איז דערפאר ווייל אין דער צייט וואס פריץ האט געשריבען פון אן אבגעשטארבענער אידישער קולטור, פון א פערלאשענעם גלויבען, פון א לאנג פע־קלונגענער חסיד'ישער התלהבות, האט פינסקי געשריבען פון דיא לעצטע געשע־העניסען אין דיא 90טער יאהרען, פון א פריש־אויפשאלענדע התלהבות צווישען אידישע קבצנים. ער האט געזעהען וויא דיא נייע צייט רופט ארויס נייע מענשען ביים אידישען פאלק. ער האט ענטדעקט דעם ניי־ארויסוואקסענדען אידישען בורזשוא און דעם אידישען פראלעטא־ריער. ער איז געווען דער ערשטער וואס האט אויפן אידישען לעבען, אויף דיא טראגעדיעס פון דיא עלטערן און קינדער, אויף דיא מענשלי־כע אינסטינקטען פון פאלק, געווארפען א סאר־ציאליסטישען ניכטערען בליק.

אין פינסקי'ס סקיצען לייענען מיר דיא פארגעשיכטע פון דער גרויסער אידישער ארביי־טער פארטיי אין רוסלאנד.

און ווען מיר נעהמען אן דיזע מיינונג ווע־גען פינסקי'ן, אזוי ווערט אונז גרינג צו פער־שטעהען דעם גייסט, וואס שוועבט ניט נאר אי־בער אייניגע פון זיינע סקיצען, נאר אויך אי־בער כמעט זיין גאנצען ווירקען, אויף אזוי ווייט לכל הפחות, וויא ער דריקט זיך אוים אין דעם פארליגענדען ביכעל. עס ווערט אונז דורך דעם אויך גרינג ארויסצוזעהען זיינע מעלות און חסרונות.

.1

פינסקי'ס אידישער בורזשוא איז גאר אן אנדער מין בעשעפעניש, א בריה לעצמה. ער קומט ניט ארין אין דעם כלל בורזשוא, ווייל ער איז דאך גאר א נייער, ערשט פון נאדעל ארויס. ערשט נעכטען איז ער אליין געווען אן ארבייטער, אדער ער האט אין בעס־טען פאל אליין געארבייט ביי זיין אייגענעם ווארשטאטעל. אזא חברה־מאן איז נאך צו אלע זיינע מעלות גלאט א מזוהם, פול מיט קליינליכע נגישות און רשעות. פינסקי'ס אידישער בור־זשוא איז נאך דערצו א קליין־שטעטעלדיגער ליטווישער בעל הבית'ל און דאס לייגט איהם אוועק נאך א בעזונדערן שטעמפעל אויף זיין פנים.

ער האט גרויס הנאה דערפון, וואס ער קען זיין אויבייטער אריינברייגגען אין בזיונות (דער פאדריאטשיק פון מצה אין „אן אנהייב") און ער גלויבט, אדער ער מאכט אזוי דעם אנשטעל, אז ער דארף זיין דעם ארבייטער'ס רבי, איהם מורה דרך זיין (דער „גרויסער מענשען פריינד") ער האלט זיך נאך דערווייל אן דעם כל ישראל חברים און אין א שמחת תורה ווען דיא ארץ איז איהם פול מיט גליק און זעלבסט־בעוואוסטע מאכט, וועט איהם זאגאר אנשטעהן צו הוליען מיט משרתים („דער פרעהליכער גביר"). אבער דאן האט ער א בעזונדער הנאה דערפון וואס ער קאמאנדעווירט איבער זיי ביי דיא הוליאנ־קעס, וואס ער איז דיקעווועט זיך איבער זיי,

*) דוד פינסקי'ס ערצעהלונגען, ערשטער באנד, פערלאג פון אינטערנייישיאנאל פאבלישינג קאמפאני.

וואָס זיי ווייסען וויא ווייט ער שטעהט העכער פון זיי און אז דערמיט וואָס ער טאַנצט מיט זיי מאַכט ער זיי גליקליך. אזוי זעהען מיר, וויא דער „פרעהליכער גביר" ווייזט אַרויס זיין שמחת תורה דערמיט וואָס ער צופּט זיין אַלטען משרת פאַר'ן באָרד, רופט איהם „שייגעץ" און הייסט איהם שטעהן „אויפן קאָפּ".

דער טיפּ פון דעם בורזשואַ איז נאָך דאָ ניט אין גאַנצען אויסגעשניצט. ער שניידט זיך ערשט אויס. ער איז דער ניי־מאָדנער בעל־טאַקסע און שטאָדט־פערזאָרגער. דאָס איז אַב־ראַמאָוויטשעס „שיינער איד" אין וועלכען אָבער עס שלאָגט שוין א גליעד פון דעם היינט־וועלטי־גען פאַבריקאַנט, און אין דעם הינזיכט, דאַרף פינסקי שטעהן אין דער אידישער ליטעראַטור נאָהענט צו אַבראַמאָוויטשען, ווייל ער האָט פאָרטגעזעצט יענעמס אַרבייט, ווייל ער האָט יענעם'ס „שטאָט בעלי טובות" אַרויסגעפיהרט פון קהל שטיבעל און פון דער חבירה שטיבעל און אַוועקגעשטעלט זיי אין וואַרשטאַט אָדער אין קראָם.

פינסקי'ס אידישער בורזשואַ איז א פאַר־איבערגעהענדער מענשיל. עס וועט אַוועק אַבי־סעל צייט און פון דעם קליינעם איינבינדער בעל הבית אָדער פון דעם פאַדריאַטשיק פון מצה באַקען וועט ווערן א עכטער פאַבריקאַנט. און דאַן וועט פון דיא קליינע נגישות ווערן גרויסע.

פינסקי האָט דערכאַפּט דעם אידישען בור־זשואַ אין מיטען פון זיין ווערן. זיין אויג האָט זיך אויף איהם אָבגעשטעלט, פונקט אין דעם מאָמענט איידער עס האָט זיך אויף איהם אָנ־געצויגען אַן אַלגעמיין איראָפּעאישע בור־זשואַזיע הויט און דאָס מאַכט מעהרערע פון פינסקי'ס סקיצען פאַר א וויכטיגען בייטראַג צו אידישע קונסט און אידישע קולטור־געשיכטע.

פינסקי איז אָבער ניט בלויז א מאַהלער וואָס זוכט אָפּ נייע טיפען. ער איז אויך א סאָ־ציאַליסט, א סאָציאַליסטישער פּראָפּאַגאַנדיסט, א פּרעדיגער און דאָס שטערט איהם גאַנץ אָפט אויפצוהאַלטען דיא דיסטערישע רוהיגקייט און אונפאַרטייליכקייט. דאָס צווינגט איהם אַמאָל אַוועקצולייגען אָן א זייט דעם מאַהלענדען פענזיל און אַריינגעהמען אין האַנד דיא פּען פון דעם סאָציאַליסטישען בראָשורען שרייבער. און עס איז איבריג צו זאָגען, אז דאָס פערבילדיגט זיין קונסט. עס קומט עפּעס אָפּט אַרויס, אז דיא אידישע אַרבייט־געבער זיינען ניט קיין מענשען און ניט קיין אידען.

מאַנכעס מאָל נעהמט פינסקי גאָר אָבער דיא דאָללע פון אַן אפּיקורסישען און סאָציאַליס־טישען רעדנער. אזוי צ. ב., שילדערענדיג דעם „קלויזניק", וועלכער געהט אין מקוה אום צו קריגען דעם רוח הנבואה, געפינט פינסקי פאַר נויטהיג מודיע צו זיין, אז פון דער מקוה שטינקט דאָך גאָר. היינט פאַר א אַ טהרות שטעקט אין איהר?

.2

צוזאַמען מיט דעם געבורט פון דעם אי־דישען בורזשואַ ווערט אויך געבאָרען ביים אי־דישען אַרבייטער דער געפיהל פון קלאַסען אונ־טערשיעד, דער קלאַסען אינסטינקט.

און פון דעם אונבעשטימטען קלאַסען־אינ־סטינקט אַרבייט זיך מיט דער ציייט אויס דער קלאַסען בעוואוסטער פּראָלעטאַריער, דער אַר־בייטער וואָס איז פולל מיט צאָרן און רציחה געגען דיא אויסבייטער, וועלכער פיהלט דעם אַרבייטער'ס רעכט אויף אלין און וועלכער דורשט נאָך אויפקלעהרונג. פון אַלע פינסטערע מוחות אין דער שטאָדט, וואו „רב שלמה" וויל איינ־פיהרען דיא רעפאָרמעס אין דער תלמוד תורה, זיינען דעם איינבינדער'ס פּועלים דיא איינציגע, וועלכע הערען זיך צו צו זיינע מעשות. זיי זיי־נען אויך די איינציגע פון דער מאַסעס, וועלכע קומען איהם מבקר חולה זיין אָהן פּניות. דער „משוגענער" („אין דעם משוגעים הויז") וואַרפט זיך אַרויף מיט רציחה אויפן „ריאַדטשיק" און טויטעט איהם שיער ניט, דערפאַר וואָס ער וויל ניט געבען קיין געלד אויף צו היילען דעם געפאַ־לענעם טרעגער.

.3

ניט נאָר אין בעצוג אויף אַרבייטער און בעל הבתים ענדערט דער סאָציאַליזמוס דעם בליק פון דעם מענשען, נאָר אויך אויף דעם גאַנ־צען לעבען בכלל. דוד פינסקי איז, וויא געזאָגט, צום טהייל א פאָרטזעצונג פון שלום יעקב אַב־ראַמאָוויטש. יענער שטעלט פאָר דיא אידישע בעל בלאַכות, וויא זיי ליידען פון דיא „שעהנע בעל הבתים" דורך דער קאַראַבקע, למשל, און דער ווייזט וויא דיא אייגענע בעל מלאכות, אָדער ריכטיגער זייערע קינדער, דיא אַרבייטער, ליידען פון דיא אייגענע „שעהנע בעל הבתים" אין דער געשטאַלט פון אַרבייטס־געבער. פינסקי איז אויך ביז א געוויסען גראַד א פאָרטזעצונג פון דיא עלטערע משכילים. זיין „רב שלמה", מיט דיא פערפאָלגונגען וועלכע ער שטעהט אויס פון דיא שטאָדט־לייט פאַר דיא גוטעס וואָס ער וויל מיט זיי טהאָן, פאַר דעם אמת וואָס ער וויל לערנען זייערע קינדער, דערמאָנט ווידקליך אָן דיא העלדען פון דיא השכלה־ביכלעך, וועל־כע ווערן אַריינגעלייגט אין הרם פאַר דיא רע־פאָרמען וואָס זיי ווילען איינפיהרען אין דיא אידישע שטעדט. („רב שלמה" דערמאָהנט אויך אויף דיא אַלטע השכלה ביכלעך מיט דעם

דען־טאָן, וואָס קלינגט צייטענווייז אין דער ער־ציילונג און מיט דעם העלד׳ס מעלאָדראַטישען טויט).

אָבער דאָס איז נאָר ביז אַ געוויסען גראַד. פינסקי׳ס בליק אויפן לעבען איז אַ גאַנץ נייער אין דער יידישער ליטעראַטור. דיא טראַגעדיעס צווישען עלטערן און קינדער און צווישען „אל־טע“ און „יונגע“ בכלל קומען שוין ניט אַרויס צוליעב קלייניגקייטען וויא אַמאָהל (צוליעב דעם אַ שטייגער, צו מען זאָל זיך נוהג זיין ווי „דער רמ״א“ אָדער וויא דער „בית יוסף“, וויא ברו־דעם, למשל, שטעלט פאָר אין דעם „הדת והחיים“) נאָר צוליעב פרינציפען. היינט איז שוין ניט דיא פראַגע וויא מען זאָל גלויבען, נאָר צו זאָל מען איבערהויפט גלויבען אָדער ניט גלוי־בען?

אין „אַלטינקע“ ווערט פאָרגעשטעלט וויא אַזוי אידען הוליען אום שמחת תורה. זייער פרייד איז אַן אמת׳ע, אַ האַרציגע. אָבער פינ־סקי׳ס יונגע לייט קענען דאָס ניט צוקוקען און זיי פערלאָזען דעם צימער. דיא „אַלטינקע“ פערשטעהען, אַז יענע געהען פון זיי אַוועק מיט אַלעמען און דאָס קריינקט זיי אונגעהייער און דערוועקט זייער פאַנאַטישען גרימצאָרן.

צוליעב אַזאַ קלייניגקייט וויא טובל זיין כלים ערב פסח, פון וועלכע קיינער וואָלט ניט ליידען, קומט ביי פינסקי׳ן (אין דיא פראַכטפאָ־לע, מערקווירדיגע „צוויי וועלטען“) פאָר אַ שרעקליכע טראַגעדיע. אָדער אָט איז פינסקי׳ס בליק אויף יום כפור. דיא משכילים האָבען גע־האַט אַ שוואַכקייט פאַר דעם „שרעק־ליכען“ טאָג. פינסקי אָבער בעשרייבט דעם יום כפור („יום כפור דאַוונער“) מיט אַזאַ מין קאַלטבלוטיגען נאַטוראַליזמוס, מיט אַזאַ מין גרויזאַמען זאָליישען אַנאַליז, אַז אַן עלטערן שרייבער וואָלט דערפון איינפאַך געשווידערט. לעזענדיג דיזע אויסגעצייכענטע, עכט־פסיכאָלאָ־גישע סקיצע, זעהט מען וויא דער פינסקי פון אַמאָל איז אייגענטליך דער זעלבער פינסקי וואָס האָט אָנגעשריבען דיא „פאַמיליע צבי“, סאַי דאָ און סאַי דאָרטען קלינגט עס הויך און שאַרף „דער יודענטהום איז טויט! דער יודענ־טהום אַלס רעליגיאָן און אידעאַל לעבט שוין ניט מעהר. ער לעבט נאָר אָדער אַלס אַלטע, געוואָהנ־הייט אָדער אַלס גראָבער עגאָאיזמוס“!

4.

אויך דיא פערגעניגענס פון דער וועלט, די תענוגי עולם הזה בעקומען גאָר אַן אַנדער ווערטה אין דיא אויגען פון דעם סאָציאַליסטישען שריי־בער, און צווישען זיי אויך דיא „זינדיגע“ לעבע.

דיא ליעבע פערנעהמט זעהר אַ וויכטיגען פּלאַץ אין פינסקי׳ס איצטיגען ביכעל. און דאָס איז טאַקע אַ ליעבע פון פלייש און בלוט, ניט קיין ראָמאַנטישע פערגעטערונג פון דער פרוי, ניט קיין בעוואונדערן איהר פון ווייטען און שעפען הייליגע בעגייסטערונג. דער הויפט איז דיא ליעבע דיא לעבענס־זאַפט פון דיא מייד־לעך. זיי ווערן פריהער ענטוויקעלט, זיי זיינען ווייניגער אַריינגעטהאָן אין הימעלשע זאַכען. הינדע, דיא שטילע, עהרליכע יתומה וואָס האָ־דעוועט זיך ביי לייבקע׳ס עלטערן („ערוואַכונג“) וועט אפשר קיינמאָהל אין לעבען ניט אויסזאָ־גען אַז זיא האָט לייבקע׳ן האָלט, אָבער זיא פוצט זיך און מאַטערט זיך מיט אַלע קרעפטען צוצויהען זיין אויפמערקזאַמקייט און ווייזען איהם, אַז זיא איז שעהן. ווען לייבקע בעמערקט זיא ענדליך, ווערט ער געטראָפען וויא פון אַ בליץ.

חנה׳לע (פון דעם „ערד גייסט“) פארבעט איהר חתן צו זיך אין סאָד אויף אַ גאַנצע שבועות־נאַכט, כלומרשט אום אָבצו־וואַרטען ביז דער הימעל וועט זיך שפּאַלטען. דער בילד וואָס ווערט דאָרט געשילדערט איז אַזוי בעצוי־בערנד און דיא ליעבעס־אידיליע אַזוי זיס, אַז ווען פינסקי וואָלט דאָ ניט געזוכט אַריינצו־ברייגען דעם אוננויטיגען סימבאָליזמוס פון דעם „ערד גייסט“ וואָלט מען געקענט מיינען, אַז דאָס איז אַ צווייטער טהייל פון פרץ׳ס „דאָס גליק אין קעלער שטוב“.

נאָך מעהר „עזות“ אָבער פון הינדע׳ן מיט חנה׳לען ווייזט אַרויס דעם שוסטערס מיידעל (אין „דאָס מיידעל ביים ארון קודש“). זיא פאַלט צו צום ארון קודש און „רייסט אויף דיא הימ־לען“ — ווייסט איהר פאַר וועמען? — פאַר איהר פערבאָטענעם געליעבטען. און די „עזות“ איז אַזוי גרויס, אַז לייבע דער בטלן „דער קהל־שער טאַטע מיט דיא אייטערנדיגע אויגען“ טרייבט זיא אַרויס פון שוהל און אַלע גיבען איהם גערעכט. אָבער ניט נאָר דיא דאַוונערס און משניות לערנער אַליין זיינען עס אַזוי אי־בערראַשט פון דעם העזה׳דיגען איינפאַל צוצו־פאַלען צום ארון קודש פאַר אַ „פאַלובאָיניק“. פיעלע שרייבער וועלען דאָס אויך בעטראַכטען פאַר אַ זעלטענע נייעס. ביי פינסקי׳ס אידישע קינדער איז אָבער דיא ליעבע אַזאַ וויכטיגע זאַך אין לעבען און זיא האָט ביי זיי אַזעלכע אונ־צווייפעלהאַפטע רעכטע, אַז ביי איהם קומט דאָס פאָר אַלס גאַנץ נאַטירליך.

י. ענטין.

(שלום פאָלגט).

דער וועלט בנין.

(אלטע און נייע טהעאָריען.)

פון פּראָפ. יוליוס פּראַנץ.

יינער פון דיא לעצטע און העכסטע צוועקען פון דער אסטראָנאָמיע איז צו קענען ארומכאַפּען מיט'ן בליק דעם בנין פון דער גאנצער וועלט, פון וועלט־אַלל. צו וועט עס אַמאָל גלינגען דיזען צוועק אין גאנצען צו דערגרייכען, דאס איז שווער צו זאָגען. יעדענפאלס האָט דיא מענשהייט א דאנק דעם טעלעסקאָפּ און דער פאָטאָגראפישער קונסט, שוין איצט ערוואָרבען א סך א טיעפערן, א סך א ווייטערן קוק אויף דעם וועלט־אַלל, וויא ווען עס איז פריהער.

שוין אין דיא עלטסטע צייטען פון דער געשיכטע האָט דיא מענשהייט געזוכט צו דערגעהען דיא סודות פון דעם וועלט־בנין. אימערצו האָט זיא זיך געשטעלט דיא פראגע: וויא אזוי איז דיא וועלט געשאפען געיוואָרען? וואָס פאר חדרים זיינען דאָ אין דעם וועלט־בנין? ווי אזוי פארבינדען זיי זיך איינע מיט די אנדערע? וואָס פאר א פאָרמען האָבען זיי? פון וואָס פאר א מאַטעריאל זיינען זיי געמאַכט געוואָרען?

דער ענטפער אויף דער פראגע איז געווען פערשיעדען, לויט נאָך דיא קענטניסע און חכמה פון דיא פערשיעדענע יאהרהונדערטע.

גאָר אין דיא עלטסטע צייטען האָט זיך דער מענשליכער מארך, וועלענדיג דערגעהן די סודות פון דער בריאה, זיך באשעפטיגט מיט דעם טהייל פון דעם וועלט־אַלל, וואָס איז צו איהם געלעגען אם נאָהענטסטען. דער ערשטער ענטפער פון דער מענשהייט מכח דעם וועלט־בנין, איז געווען געבויט בלויז אויף דעם, וואָס זיינע אויגען האָבען געזעהן. און, פארשטעהט זיך, אז דער ענטפער איז געווען קינדערש. וואָס ווייטער אָבער איז דעם מענשען'ס קוק אויפ'ן וועלט־אַלל געוואָרען אלץ גרויס־ארטיגער און אלץ גאנצער. דער גייסטיגער בנין פון דער מענשהייט ווערט אלץ ברייטער און אונזערע גענדאנקען וועגען דעם וועלט־אַלל ווערען אלץ מעהר בעגרינדעט אויף דעם גאנצען געדאנקען וועגען דיא גאנצקייט, דיא איינהייט פון דער נאַטור.

גאר פארצייטען האָבען זיך דיא מענשען בענוגענט מיט דער פראגע: וויא זעהט אויס די ערד און וויא זעהט אויס דער הימעל, וועלכען זיי האָבען זיך עס גאָר אַנדערש ניט געקענט פאָרשטעלען, אלס א צוגאָב צו דער ערד?

אין חומש בראשית בעגעגענען מיר דיא זעלבע פאָרשטעלונג וועגען דעם וועלט־אַלל, וועלכען דיא באביל־אָנער האָבען געהאט נאָך פאר דיא אידען און דאס איז טאַקי נאַטירליך אויך. וואָרים האָט דען אברהם ניט אויסגעוואנדערט קיין כנען פון אור־כשדים? דיא פערפאסער פון חומש האָבען זיך פאָרגעשטעלט דעם פּנים פון דער ערד אין דער געשטאַלט פון אן אויסגעבויגענע האַלבען עגול. און דער האַלבער עגול פון דער ערד האָט זיך אקוראט צו געפּאַסט צו דער האַלבער עגול פון הימעל אויבען, וועלכער האָט זיא ארומגערינגעלט: געהאַלטען האָט זיך דער דעק פון דער ערד „על פּי תהום," אויף דיא וואסערען פון דעם אָבגרונד. דער אויסגעבויגענער הימעל אויבען, ד. ה. דער פערגליווערטער „רקיע", האָט אָבגעטהיילט דיא אויבערסטע וואסער, וואָס איז איבער'ן הימעל פון דיא וואסער וואָס איז אונטער'ן הימעל. אין דעם „רקיע" זיינען פאראן פענסטער. און אז

פאסטאָס האָט אויף דעם גרויסען העלד, אכי־לעסעס פאַנציער, פאַרגעשטעלט דיא ערד ארומגעפלייצט פון דעם אָקעאַן. און נאָך אפילו אין דעם יאָהר 600 פאר קריסטוס האָט דער פארצייטיגער גריכישער פילאָזאָף טהאַלעס גע־מיינט אז דיא ערד איז א מין קיילעכדיגע דע־קעל וועלכע שווימט ארום איבער'ן וואסער.

א גאַנץ אַנדערן בליק אויף דער ערד האָט שוין געהאַט דער אַנדער אַלט־גריעכישער פי־לאָזאָף אנאקסימאַנדראָס (געלעבט פון 611 ביז 547 פאר קריסטוס). ער האָט א מאָל געוואַנ־דערט א גרויסען מהלך קיין דרום זייט און ער האָט אויפ'ן וועג בעמערקט שטערן וועלכע ער האָט פריהער קיינמאָל ניט געזעהן. ער האָט גענומען טראַכטען פון וואַנען דאס קומט, און ער איז געקומען צום שלוס אז דיא ערד איז ניט פלאַטציג אזוי וויא א גרויסער טיש, נאָר אז זי מוז זיך משופע'דיג, אראָפגעהן פון צפון קיין דרום. ער האָט זיך שוין אליין פאָר־געשטעלט דיא ערד אלס א צילינדער, וועלכער דרייט זיך אזוי וויא איבער אַן אקס, וועלכע ציהט זיך פון מזרח קיין מערים. דער צילינדער בעוועגט זיך פריי אין דעם דורכגעבויערטען קויל פון'ם הימעל, ווייל עס איז נימאָ קיין שום זאַך וואָס זאָל דער ערד שטויסען אין איין זייט מעהר איידער אין דעם אַנדערן.

אנאקסימאַנדראַסעס בליק אויף דער וועלט

אַנאקסימאַנדראַסעס בליק אויף דעם וועלט שרימענער. פון דעם אַלטען בעגריעף פון „אוי־בען און אונטען" האָט זיך זיין געהירן, וויא מען זעהט, שוין אין גאַנצען בעפרייט.

אַנאקסימענעס, א שפעמערער גריכישער דענקער, האָט געלעבט אין 556 פאר קריס־טוס, אז דיא לופט טראָגט דיא ערד און אז דיא ערד טראָגט דאָס וואסער. ער האָט שוין, הייסט דאָס, אויף געדענקט, אז דיא ערד שוועבט ארום פריי און דאָס וואסער ציהט זיך איבעראל פון דעם פון ים..

דאַגעגען דעם גריכישער היסטאָריקער'ס קסענאפאָן'ס מיינונג וועגען וועלט־אַלל איז שוין געווען א בעדיימענדער שריט צוריק. ער האָט אונגעפעהר אין 536 געלערנט, אז דיא ערד איז א האַלבער עגול. איהר פנים איז פלאַטשיג, אָבער דערפאַר איז איהר דעק פער־קיילעכדיגט. דער געוועלבטער הימעל אויבען איז דאָס דיא צווייטע האַלבע פון דעם גאַנ־צען וועלט־עגול. און וואָס עס טהוט זיך פון דרויסען פון דעם עגול אויף דעם איז ניטאָ קיין ענטפער!

אנאקסאגאָראס (געלעבט פון 500 ביז 428 פאר יעזוס) נאָך איהם האָט געמיינט אז גאָט וויל געבען רעגען דער וועלט, דאַמאַלס עפענט ער זיי אויף און טרינקט דורך זיי אָן דיא ערד. בשעת'ן מבול האָבען זיך דיא פענסטער אין הימעל געעפענט גאָר אויף א לאַנגער צייט. אונטער דעם פנים פון דער ערד איז געווען דער „שאול", דיא גרוב אָדער גיהנום, וואוהין מען פיהרט אָפ אלע טויטע.

דיא באַבליאָנער האָבען א חוץ אלעם דעם געמיינט, אז אויפ'ן הימעל אין מזרח זייט איז פאראן א הויכער באַרג מיט א הייהל אינעווייניג. באַגינען קריעכט דיא זונן ארויס פון הייהל און דראַפעט זיך ארויף אויפ'ן באַרג. דאַמאַלסט האָבען מיר דעם זונען־אויפגאַנג. און אזוי שווימט דיא זונן ארום איבער'ן הימעל ביז וואַ־נען זיא קומט אין אבענד צו פונקט אזא באַרג מיט א הייהל אין מערב זייט. זיא לאָזט זיך אראָפ אין הייהל, און דאַמאַלס האָבען מיר זונען־אונטערגאַנג. אָבער דער דרויסען זייט פון דעם וועלט־אַלל איז געווען ארום און ארום ארומגע־רינגעלט מיט וואַסער. איין מורא'דיגער שטראָם וואַסער, אין וועלכען עס האָט זיך צונויפגעגאָ־סען דיא וואַסער פון אונטער'ן „רקיע" מיט דיא וואַסער פון איבער'ן „רקיע," האָט ארומגע־שווייגקט דעם גאַנצען וועלט בנין.

דיא הינדוסען האָבען שטענדיג געהאַט פאר דיא אויגען דיא האַלבע אינזלען פון דרום אזיען, וועלכע הויבען אויף זייערע קעפ פון דער ערד אזוי וויא דיא בלעטער פון א פלאַנצונג. דעריעבער טאַקע האָבען זיך דיא הינדוסען פאָר־געשטעלט דיא ערד אין דעם געשטאַלט פון א לאָטאָס־בלום. זיי האָבען זיך פאָרגעשטעלט דיא ערד, אז זיא שווימט ארום איבער'ן וואַסער אזוי וויא אָט דיא שעהנסטע און גרעסטע פון אלע וואַסער־ליליען. דיעזער פאָעטיישער בילד פון דער ערד האָבען דאָס דיא הינדוסען גענומען פון דער הערליכער נאַטור פון זייער טראָפישער היים.

דיא באַרצייטיגע גריעכען זיינען אָבער געווען בעקאַנט מיט א ים־נאַטור, מיט דער נאַטור פון זייער מימעל־ערדישען יב. א בליק געבענדיג אין איין עק פון זייער וועלט, גיב־ראַלטאַר, וואו דיא שפיצען פון שפאַניען מיט צפון אפריקא קוקען זיך איבער, און אין דעם אַנדער עק וואו דער ים־סוף וואַשט דיא ברעגעס פון מצרים און גיסט זיך אריין אין גרויסען ים, האָבען זיי פאר זיך געזעהן נאָר גלאַטע ברעגעס און א גרענעצלאָזען אָקעאַן. און דיא ערד איז טאַקע, פאר זיי געווען אזוי וויא א קיילעכדיגער בלין, ארום און ארום געבאָדען אין אָקעאַן. האָמער אפילו דערציילט שוין אין זיין „איליאַדע" אז דער געטליכער שמיעד הע־

דיא צירקלען פון דיא שטערן געהען איבער נאכט דורך אונטער דה׳ערד. ער האט דיא שטערן אלזא בעפרייט פון זייער נאסען מאר־שרוט, שווימענדיג איבער׳ן ים.

אבער דער בעריהמטער אלט־גריעכישער מאטהעמאטיקער פיטהאגאראס האט ענדליך געמאכט א סוף צו דיא קינדערשע פארשטע־לונגען וועגען דעם וועלט־בנין. ער האט איינגע־זעהן אז דיא ערד מוז זיין קיילעכדיג וויא אן עגול. אלס בעווייז האט ער אנגעגעבען דיא קיי־לעכדיגע געשטאלט פון דער לבנה. ער האט אויך געלערנט, אז דיא ערד מוז זיין בעוואהנט ארום און ארום. פיטהאגאראס האט אלזא דערגרייכט דיא ערשטע שטופע פון דער דער־קענונג פון דער וועלט. לאנג, לאנג נאך פאר קאלומבוסען, לאנג נאך איידער עס איז גע־מאכט געווארען דיא ערשטע רייזע ארום דער וועלט, האט פיטהאגאראס דערקענט דיא ריכ־טיגע געשטאלט פון דער ערד.

ניט נאר דאס, דיא פארצייטיגע גריעכען האבען שוין אויך געמאכט דיא ערשטע טריט צו ערקענען דיא „העליאצענטישע" סיסטעם, ד. ה. אז דיא זונן איז דער צענטער, דער מי־טעלפונקט ארום וועלכען עס דרעהען זיך דיא פלאנעטען. פילאלאאס האט געלערנט אז דיא ערד און נאך אן ערד, א מין צווילינג איהרער, בעוועגען זיך ביידע מיט א מאל ארום א צענט־ראל קערפער. דאס איז ניט דיא זונן, נאר עפעס אן אנדער פייערדיגער קערפער. נאר גע־לויכטען האט עס שוואך, ווארום מען האט עס ניט געקענט זעהן. אבער דיא פילאזאפען הי־קעטאס, העראקלעאיטאס, עספאנטאס און אי־בערהויפט אריסטארכאס פון סאמאס נעהמען שוין אן אז דיא ערד בעוועגט זיך ארום דער זונן. אזוי, אבער, וויא דאס זיינען בלויז גע־ווען השערות אהן בעווייזע, האט מען זיי באלד פערגעסען.

דעם הימעל האבען זיך דיא פארצייטיגע פארגעשטעלט אלס א קריסטאלענע, טיעף־בלויע שאלעכיז פון אן עגול. אזוי וויא גאלדענע צוועקעס זיינען אין איהר געווען דיא אונצעה־ליגע שטערן. דיא קריסטאלענע שאל פון הימעל האט זיך געדרעהט ארום דער ערד, מאכענדיג איהר מארשרוט אין איין טאג. אבער אזוי וויא יעדער פלאנעט בעוועגט זיך דאך קענטיג בע־זונדער אין א בעזונדער גאנג, האט זיך יעדער פלאנעט, — אין דעם צאהל שוין אויך דיא לבנה און דיא זונן, וועלכע אויך איז אויך געווען גערעכענט פאר א פלאנעט — א בעזונדערן קריסטאלענעם שאלעכיז אדער ספערע, און ווען דיא ספערען בעוועגען זיך מוזען דיא פלאנע־טען, נאטירליך, מיטגעהן. און אפילו היפפאר־כאס, דער גרעסטער אסטראנאם פון דער פאר־צייטיגער גריעכישער וועלט, האט אפענהערציג געזאגט, אז כאטש ער גלויבט ניט אין דיא ספערען, דאך מוז ער דיא לעהרע אננעהמען, ווייל דיא השערה גיט איהם כאטש א פונדא־מענט אויף וועלכען צו מאכען ווייטערע אונ־טערזוכונגען.

און איהר דארפט דערפאר קיין פאראיבעל ניט האבען אויף דעם אלטען היפפארכאס, אזעלכע פעללע קומען ניט זעלטען פאר אין דער וויסענשאפט אפילי היינט אויך. דיא טהעאריע לייגט זיך טאקע ניט אויפ׳ן זינען, נאר מען מוז זיך אן איהר האלטען, ווייל קיין בעסערע איז נאך דערווייל ניט אן צונויפ־לייגען דערווייל דיא דענט און ניט מאכען קיין ווייטערע פארשונגען ווילט זיך אויך ניט.

קוקענדיג אויף געוויסע פלאנעטען אין דער צייט, ווען זיי שטעהען נאהענט פון דער ערד און אנטקעגען דער זונן, האבען דיא פאר־צייטיגע גריכען בעמערקט אז זיי, דיא פלאנע־טען, בייטען עפעס וויא אום זייער מארשרוט און לויפען צוריק. דיזע ערשיינונג איז ניט קיין ריכטיגע. דאס איז בלויז אן אפנארונג פון דער אויג און זיא קומט דערפון וואס דיא ערד דרעהט זיך ארום. דיא פארצייטיגע גריעכען האבען אבער דאך דאס ניט פערשטאנען און דער בעריהמטער אסטראנאם פון אלעקסאנ־דריען, פטאלאמעאס האט אין יאהר 150 נאך קריסטוס אויסגעטראכט זעהר א שווערע און פערדרעהטע טהעאריע אום דאס צו ערקלערען. דאס איז דיא טהעאריע אז אין הימעל זיינען דא קרייזען וועלכע בעוועגען זיך. אין אנדערע קרייזען, גרעסערע פון זיי, מיט׳ן מיטעלפונקט ארום דער ערד. און ארום דער ליניע וואס רינ־געלט ארום דעם קרייז בעוועגט זיך עס דער פלאנטע. פאר׳ן נאקעטען אויג איז אזא ער־קלערונג דאמאלס געווען גענוג און אין פערלויף פון גאנצען מיטעלאלטער האט דיזע פאלשע השערה געדיענט אלס פונדאמענט אום צו בע־רעכענען דיא בעוועגונגען פון דיא פלאנעטען.

אין סוף פון מיטעלאלטער איז געקומען דער פיליישער גלח׳שער געלעהרטער קאפערני־קוס און האט אנגעמאכט א גאנצע רעוואלוציאן אין דער אסטראנאמישער וויסענשאפט. ער האט געלערנט דיא ווערקע פון דיא גריעכישע פילאזאפען און האט דארט געטראפען דיא פערגעסענע לעהרע, אז דיא ערד בעוועגט זיך ארום דער זונן. דאס האט אין איהם אויפגע־וועקט נייע מחשבות. ער האט גענומען זוכען בעווייזע פאר דיזע השערה און איז געקומען

צום שלום, אז דאָס וואָס דיא פּלאַנעטען לוי־פען צו געוויסע צייטען צוריק אין זייער מאַר־שרוט וויא אויך דאָס וואָס עס שיינט אז דיא פּלאַנעטען דרעהען זיך אַרום קרייזען, אויך די קרייזען אַליין דרעהען זיך אין אַנדערע קרייזען דוכט זיך אונז נאָר אָפּ און עס קומט פון דער בעוועגונג פון דער ערד אַרום דער זונן. קאָפּער־ניקוס האָט פערשטאַנען אז דאָ האָבען מיר פאַר זיך דעם זעלבען טעות, וויא דער רייזענ־דער וועלכער פאָהרט מיט'ן באַהן און מיינט אז ניט ער מיט דער באַהן בעוועגען זיך עס נאָר דיא ווייערסט־סלופּעס, וועלכע דאַכט זיך שפּרינגען איהם אַנטקעגען און פערשווינדען הינטער איהם. און דיזע פערבלענדענעס פון דעם צוריקלויפען פון דיא פּלאַנעטען צוזאַמען מיט זייער שטענדיגע בעוועגונג אַרום דער זון מאַכט דאָס דעם איינדרוק אַזוי וויא זיי וואָל־טען זיך בעוועגט אין אַ קרייז אויף אַ קרייז.

אין זיין בוך „מכח דיא אַרומדרעהונג פון דעם הימלישען קרייז," וועלכער איז ערשיענען אין יאָהר 1543 און אין וועלכען ער האָט אפילו ניט זוכה געווען צו זעהען, אָבגעדרוקט, מאָהלט ער אויס אַ ריכטיגע בילד פון דער אויס־שטעלונג פון דער פּלאַנעטען סיסטעם. אין מיטען פון דער סיסטעם אַלס איהר צענטער שטעלט ער אַוועק דיא זונן, און ער ווייזט אויף, אז דיא ערד איז אַ פּלאַנעט און יעדער פּלאַנעט איז אַן ערד, און אז דיא אַלע פּלאַנעטען צוזאַ־מען דרעהען זיך אַרום דער זונן.

אַ דאַנק קאָפּערניקוסען האָט דיא וועלט דערגרייכט דיא צווייטע שטופע פון איהר בע־קאַנטשאַפט מיט'ן הימעל.

אָבער אויך קאָפּערניקוסעס מהעאָריע איז ניט געווען פאָלקאָמען. אייניגע פּונקטען זיי־נען אין איהר געווען געמאַטערט. אייניגע פּלאַ־נעטען האָבען זיך נאָך איהר נאָך בעוועגט אַרום דער זונן אויף איין וועג, אַנדערע אויף אַן אַנ־דערען, אויך האָט נאָך קאָפּערניקוס אין אייניי־גע פעלע געמוזט האַלטען פון דער אַלטער טהע־אָריע פון אַ קרייז אויף אַ קרייז.

קעפּלערען איז דאָס ניט געפעהלען געווען. זיין מוה האָט ניט געוואָלט צולאָזען קיין אונ־גלייכהייט צווישען דיא פּלאַנעטען. איבעראַל אין דער וועלט האָט ער געזוכט האַרמאָניע. און אין 1609 האָט ער זיך בענוצט מיט דיא בעאָבאַכטונגען וואָס זיינען געמאַכט געוואָרען איבער דיא שטערן מאַרס און האָט אויסגעפונען דעם געזעץ אז דיא פּלאַנעטען בעוועגען זיך אַרום דער זונן ניט אין דער פאָרמע פון אַ רע־געלמעסיגען צירקעל, נאָר גאָר אין דער פאָרמע פון דעם ניטערעגעלמעסיגען, לענגליכען ציר־קעל, וועלכער הייסט „עליפּסיס" אין דער געאָ־מעטריע.

אין 1687 האָט ניוטאָן, דער גרעסטער אָסטראָנאָם פון אַלע צייטען, בעקאַנט זיין גרויסען געזעץ וועגען דיא אַלגעמיינע שווער־קייט (גראַוויטאַציאָנס געזעץ) און דערפון איז שוין מאַטהעמאַטיש בעוויעזען געוואָרען, אז דיא פּלאַנעטען איז אָהן שום צווייפעל ריכטיג. קעבלער'ס געזעץ וועגען דיא בעוועגונג פון דערמיט איז שוין עררייכט געוואָרען דיא דריטע שטופּפע אין דעם מענשען'ס ערקענונג פון דעם וועלט־בנין. אָבער דאָס גאַנצע מענשלי־כע אָסטראָנאָמישע וויסען האָט זיך נאָך אַלץ באַגרענצט אויף דער ערד, דער זונן און אַ טהייל פּלאַנעטען, דאָס הייסט דיא אומוואַנדערנע שטערן. וואָס איז אָבער וועגען דיא ווייטערע שטערן? וואָס איז וועגען דיא שמעהענדיגע שטערן?

וועגען דעם האָט מען נאָך אפילו נאָך ניו־טאָנען גאָר וועניג געוואוסט.

(שלום פאָלגט).

ציוניזמוס, טעררים־טאריאליזמוס און סאציאליזמוס

דער ציוניסטישער מארקסיזמוס.

V

יא האַלט עס מיט דיא „טהע־אָריע" פון דיא סאָציאַליסטען טעררים־טאָריאַליסטען?

זיי בעהויפּטען צו זיין שטרענגע מארקסיסטען, און זייער לעהרע בויען זיי נור אויף דעם מאַקסיזמוס. פּרו־בירט זיי זאָגען, אז זייער מארקסיזמוס הינקט אביכעל צו, וועלען זיי אייך מיט שטיינער פערוואַרפען. זייער לעהרע מוז דערפאַר אויסהאַלטען אַ מארקסיסטישען עקזאַ־מען, נעמט זיי אָבער אויף דעם פערהער, און איהר געפינט גלייך אויס, אז עס האַלט זעהר שמאָל מיט זייער מארקסיזמוס.

דיא מארקסיסטישע לעהרע איז בעגרינדעט אויף דעם כלל, אז דיא עקאָנאָמישע פערהעלט־ניסע (ניט דיא „עקאָנאָמישע אומשטענדען".) זיינען דער יסוד, ארום וועלכען דיא גאַנצע מענשליכע היסטאָריע דרייט זיך. מיט אַנדערע ווערטער: דיא ארט און ווייזע, וויא אזוי דיא מענשען פּראָדוצירען און פערטהיילען צווישען זיך דיא זאַכען וואָס זיינען נויטיג צום לעבען, איז דער פונדאַמענט פון אַלע וויכטיגע מענשלי־כע האַנדלונגען. דאָס איז אַ דיא פילאָזאָפיע פון מארקסיזמוס. דאָס איז צו דערזעלבער צייט זיין מעטהאָדע צו פאָרשען דיא היסטאָריע.

נאָך דעם ווי דער מארקסיזמוס האָט אוועק־געשטעלט דיעזען פּרינציפּ, בלייבט איהם ניט מעהר איבער וויא צו אונטערזוכען דיא עקזיס־טירענדע עקאָנאָמישע פערהעלטניסע. ד. ה. אייסצופאָרשען דיא ארט און ווייזע וויא אזוי דיא מענשען פּראָדוצירען און פערטהיילען דיא זאַכען וואָס זיינען נויטיג צום לעבען. און פאָר־שענדיג דיא עקזיסטירענדע עקאָנאָמישע פער־העלטניסע, האָט דער מארקסיזמוס ענטדעקט, אז דער אופן וויא אזוי דיא סחורות ווערען פּראָ־דוצירט און פארטהיילט היינט צו טאָג, אונטער דער קאַפּיטאַליסטישער וועלטאָרדנונג, צוטהיילט דיא מענשען אין צוויי קלאַסען, פיהרט צו קאָנ־צענטראַציאָן פון קאַפּיטאַל, בעשאַפט אַ בע־שטענדיגעס פּראָלעטאַריאַט א. ז. וו.

און דאָס אַלץ, צוזאַמען מיט דעם קאַמפּף צווישען די קלאַסען, פיהרט צו דיא איינפיהרונג פון אַ סאָציאַליסטישע געזעלשאַפט. דאָס איז דער מארקסיזמוס „אויף איין פוס."

דער לעזער קען גלייך איינזעהען, אז פון דאָס אַלץ קען מען ניט אויס־פּשט'לען, אז דיא אידען דארפען האָבען אַן אייגענע טעררים־טאָריע. און דיא ס. ט. קענען דאָס מאַקע אויך ניט. זיי ברייגגען דאָס אָבער פערטיג מיט דעם. וואָס זיי לייגען צו צום מארקסיזמוס עטוואָס. און צו־ליעב דעם הייבען זיי ניט אָן פון אָנהויב, נור פון סוף.

אַלץ וואָס שטעהט געשריבען ביי מארקס'ן, זאָגען זיי, איז אמת; אַלץ איז ריכטיג ווי גאָלד, ניט מעהר, עס איז ניט דער גאַנצער אמת! צו דעם קלאַסענקאַמפּף קומט נאָך צו אַ נאַציאָנען־קאַמפּף, ד. ה. ניט נור קעמפּפט דאָס פּראָלע־טאַריאַט מיט דיא קאַפּיטאַליסטען, נור אין אזא לאַנד וויא רוסלאַנד, וועלכעס איז צוזאַמענגע־זעצט פון פערשיעדענע פעלקער, קעמפּפען אויך דיא קאַפּיטאַליסטען פון איין נאַציאָן מיט דיא

קאפיטאליסטען פון דער צווייטער, און דאָס פּראָלעטאריאַט פון איין נאַציאָן מיט דעם פּראָלעטאריאַט פון דער צווייטער. און דער רעזולטאַט פון דיעזען קאַמפּף, זאָגען זיי ווייטער, איז דער, וואָס דיא הערשענדע נאַציאָן איז אימער דער זיעגער. דיא קאַפּיטאַליסטען פון דיא אונטערדריקטע פעלקער קענען זיך דאַדורך ניט ארויפאַרבייטען צו ווערען קאַפּיטאַליסטען אין ריכטיגען זינען, ד. ה. צו בעהערשען דיא גרויס אינדוסטריע, און דאָס פּראָלעטאַריאַט פון דיא אונטערדריקטע פעלקער. קענען ניט ווערען קיין אמת'ע פּראָלעטאַריער ד. ה. זיי קענען ניט נעהמען קיין אַנטהייל אין דיא ריכטיגע גרויס־אינדוסטריע. זייער „טהעאָריע" איז אַלזאָ געבויט ניט אויף דעם מאַרקסיזמוס נור אויף דעם וואָס זיי לייגען צו צום מאַרקסיזמוס. אייגענטליך אויף אַ פעלשונג פון מאַרקסיזמוס.

נור מען וואָלט זיי דאָס נאָך געקענט מוחל זיין; האָבען זיי אַ נייעם מאַרקסיזמוס! וואָס איז אָבער דער לאָגישער שלום פון דיעזען מאַרקסיזמוס? ווען זיי וואָלטען געקענט דענקען לאָגיש, וואָלטען זיי געמוזט זאָגען פאָלגענדעס: דיא קאַפּיטאַליסטישע פּראָדוקציאָן פיהרט צו אַ קלאַסען־קאַמפּף און צו אַ נאַציאָנען קאַמפּף. אין דיעזען נאַציאָנען קאַמפּף זיעגט אימער דאָס הערשענדע פאָלק, וואָס האָט אין זיין האַנד דיא נאַציאָנאַלע אינדוסטריע. דיא וואָס בעלאַנגען צו דיא שוואַכערע נאַציאָנען, מוזען אריינפאַלען אין דיא רייהען פון דעם לומפּען פּראָלעטאַריאַט. דאָס אידישע פאָלק איז אין דיעזער אומגליקליכער לאַגע, עס איז אַ שוואַכעס, אונטערדריקטעס פאָלק, עס האָט קיין נאַציאָנאַלע אינדוסטריע ניט. עס איז דאַדורך פערארטהיילט צום לומפּען פּראָלעטאַריאַט, און קיינער קען עס ניט העלפען*).

דאָס וואָלט ניט געווען דיא וואהרהייט, עס וואָלט ניט געווען קיין מאַרקסיזמוס, און עס וואָלט אויך געווען פאַלש וואָס אַנבעלאַנגט צו דעם אידישען פאָלק. עס וואָלט אָבער געווען לאָגיש פון זייער אייגענעם שטאַנדפּונקט.

דיעזען איינציגען לאָגישען שלום ציהען זיי ניט, אַנשטאַט דעם, כאַפּען זיי זיך צו דיא עמיגראַציאָן. דיעזער אוננאַרמאַלער צושטאַנד פון דיא אידען, זאָגען זיי, טרייבט דיא אידען צו עמיגרירען, און דיא עמיגראַציאָן פיהרט צו דער בעדירפניס פון אַן אייגענע טעררריטאָריע. מיר האָבען אַזוי אַרום, אַ גאַנץ נייע שטה, וועלכע האָט מיט דעם מאַרקסיזמוס ניט צו טהאָן, וועלכע איז נור אַ צוטשעפּענים צו דעם מאַרקסיזמוס.

דאָ קענען דיא ס. ט. מאַכען אַן איינוועגונג: זיי קענען זאָגען, מיר זיינען ניט אַזעלכע מאַרקסיסטען, מיר זאָלען זיך אונטערשרייבען אויף יעדען וואָרט. מיר זיינען אָבער מאַרקסיסטען אין דעם זינען, דאָס מיר ווענדען אָן מאַרקס מעטהאָדע. מיר געהען ארויס פון דעם מאַרקסיסטישען כלל, אַז דיא עקאָנאָמישע פערהעלטניס זיינען דער יסוד פון דיא גאַנצע מענשליכע טהעטיגקייט, און ארויסגעהענדיג פון דיעזען כלל, פאָרשען מיר דיא עקאָנאָמישע צושטענדע פון דיא אידען, און מיר געפינען אויס, אַז זייער איינציגע הילפע ליעגט אין אַן אייגענע טעררריטאָריע. דאָס איז אַ שטיקעל טענה. דיא צרה איז נור וואָס זיי ווייסען ניט וויא זיך צו בענוטצען מיט דיעזער מעטהאָדע, וואָס זיי פערמישען דיא בעגריעפע „עקאָנאָמישע אומשטענדען" און „עקאָנאָמישע פערהעלטניסע," וואָס זייערע בעהויפּטונגען זיינען ניט ריכטיג, און וואָס זייערע שליסע זיינען דאַדורך פאַלש.

אב. גאָלדבערג האָט וויא אויף בעשטעלונג געליפערט אַ פרישען בעווייז צו מיינע בעהויפּטונגען, אין „דאָס פאָלק" פון דעם ערשטען יוני. ער שרייבט דאָרט אַזוי:

„סאָציאַליזמוס, לויט דער מאַטעריאַליסטישער אויפפאַסונג, איז אַ אידעאַל, דיא טרעגער פון וועלכען זיינען פעראינטערעסירט, ניט אין נאָמען פון יושר, מאָראַל און עטהיק, נאָר אין נאָמען פון אייגענע אינטערעסען. דיא אינטערעסען בעשאַפען דעם סוביעקטיווען ווילען ביי דעם פעראינטערעסירטען קלאַס אין ענדערען דיא געזעלשאַפט, דער סוביעקטיווער ווילען פון דעכטייגען גאַראַנטירט נור דאַן, דיא פערווירקליכונג פון סאָציאַליזם, ווען איהם ענטשפּרעכט אַ געוויסער סכום פון אָביעקטיווע קרעפטען. דיא פּראָדוקציאָן און דיא מעכניק מוז זיין ענטוויקעלט אין אַ העכערע שטופע און נור דער קלאַס וויעדער קען דיא געווינשטע ענדערונג מאַכען, וועלכער איז בעשעפטיגט אין דער גרויס־פּראָדוקציאָן. דאָס איז דיא אורזאַכע, וואָס לויט דעם מאַרקסיזם, וועט דיא גרעסטע ראָלע אין ענדערען דיא געזעלשאַפט שפּיעלען דער מאַשין ארבייטער."

דיא ציטאַטע איז כאַראַקטעריסטיש פאַר דעם ציוניסטישען „מאַרקסיזמוס". זיא איז אָבער גרונד פאַלש! דאָס איז ניט מאַרקסיזמוס, דאָס

*) איך מאַך דיא לעזער אויפמערקזאַם אויף דיא זעהר גוטע בראַשורע „פּועלי־ציוניזמוס", ארויסגעגעבען פון „בונד". דיזער ארגומענט, וויא נאָך אייניגע וואָס איך וועל ארויסברייגגען, איז שיין וועמאַכט געוואָרען אין דעם דערמאָנטען ביכעל. איך ציטיר אָבער ניט ווערטערליך 1) ווייל איר הבאַ געמאַכט דיזע ארגומענטען זעלבסטשטענדיג, און 2) ווייל זיי קומען ביי מיר ארויס אין אַנאַנדער צוזאַמענהאַנג.

איז דער הפוך פון מארקס־סיזמוס. נאָך דעם מארקס־סיזמוס, איז עס ניט דיא עקאָנאָמישע לאגע פון דיעזע אָדער יענע קלאַסע וואָס וועט איינ־פיהרען דיא סאָציאַליסטישע געזעלשאַפט „אין נאָמען פון אייגענע אינטערעסען.“ עס איז דיא עקאָנאָמישע פערהעלטניסע פון דער גאַנצער געזעלשאַפט, דיא פערהעלטניסע, (דאָס וואָס דיא זאַכען ווערען פּראָדוצירט ניט צום געברויך, נור אַלס אַ סחורה), וועלכע פיהרען פריהער צו קאָנ־קורענצע נאָכהער צו קאָנצענטראַציאָן פון קאַ־פּיטאַל; וואָס פעראורזאַכען דאָס בויען פון אימער בעסערע און גרעסערע מאַשינען, וואָס טרייבט דיא מיטעלקלאַסע צו ווערען פּראָלע־טאַריער, וואָס מאַכט אַ טהייל פון דיא פּראָלע־טאַריער צו לומפּען פּראָלעטאַריער, וואָס פער־טהיילט דיא מענשהייט אין קלאַסען, וואָס בע־שאַפט נייע אַנזיכטען איבער מאָראַל און יושר א. ז. וו. אָט דיעזע עקאָנאָמישע פערהעלטני־סע פיהרען צו דעם פערווירקליכונג פון סאָציאַ־ליסטישען אידעאַל. ווער עס פערשטעהט ניט דיעזען פּונקט, דער פערשטעהט ניט דעם מארק־סיזמוס, דער בויט פאַלשע מהעאָריען אויף דעם גרונד פון מארקסיזמוס.

דיא גאַנצע, פילאָזאָפיע פון דיא ס. ט. בע־שטעהט פון 4 פּונקטען:

1) עס איז דאָ אַ נאַציאָנאַלע אינדוס־טריע;

2) ווען פערשיעדענע פעלקער וואָהנען אין איין לאַנד געהט אָהן אַ קאַמפּף צווישען דיא פערשיעדענע נאַציאָנען, און אז דאָס הערשענדע פאָלק איז אימער דער זיעגער, אויך עקאָנאָמיש, ווייל דיא אינדוסטריע בעלאַנגט צו דעם הער־שענדען פאָלק;

3) דאָס פּראָלעטאַריאַט פערטהיילט זיך אין אַ פּאָזיטיוועס און אין אַ נעגאַטיוועס, דאָס פּראָלעטאַריאַט פון דעם הערשענדען פאָלק איז אימער דאָס פּאָזיטיוועס, און אז דאָס פּראָלעטאַר־יאַט פון דעם אונטערדריקטען פאָלק איז פער־אורזאַכט אריינצופאַלען אין דיא רייהען פון דעם לומפּען פּראָלעטאַריאַט, אין בעסטען פאַל, קען עס נור ווערען אַ נעגאַטיוועס פּראָלעטאַר־יאַט;

4) דיעזער צושטאַנד פיהרט צו עמיגראַ־ציאָן פון דעם אונטערדריקטען פאָלק.

איך האָב דיעזע 4 פּונקטען אויפגעשטעלט אַלס אַלגעמיינע רעגעל. ווייל נור אַלס אַלגעמיינע רעגעלען קענען זיי האָבען וועלכען עס איז זינן, אַ'ן אַלגעמיינע טהעאָריע קען ניט האָבען קיין זינען, ווען זיא קען נאָר ווערען אָנגעוועו־דעט אויף איין ספּעציעלען אויסנאַהם'ס פאַל. ווען דיא ס. ט. בעהויפּטען, אז עס איז דאָ אַ נאַציאָנען־קאַמפּף, קענען זיי דאָך ניט מיינען, אז דער נאַציאָנען־קאַמפּף בעשטעהט נור אין דעם, וואָס מען אונטערדריקט דיא אי־דען, דער כלל מוז דאָך קענען אָנגעווענדעט ווע־רען אויף אַנדערע פעלקער אויך. אז ניט איז עס דאָך ניט קיין טהעאָריע. מיר וועלען דערפאַר זעהן וויא דיזע טהעאָריע האַלט אויס, אָנגע־ווענדעט אויף אַנדערע אונטערדריקטע פעלקער.

פון וואַנען נעהמען דיא ס. ט. דיזע טהע־אָריע? זיי נעהמען דאָס פון דיא עקאָנאָמישע לאַגע פון דיא אידען. זיי זעהען אז דיא אידען לעבען אין דחקות, אז זיי קענען ניט אַריינקומען אין דיא גרויסע פעק־טאָריעס, און אז זיי עמיגרירען אין גרויסע מאַ־סען. זיי קומען דאַדורך צום שלום, אז דיא עמי־גראַציאָן און דער דלות קומט פון דעם וואָס מען לאָזט זיי ניט אַרבייטען אין דיא גרויסע פעקטאָ־ריעס. אז דאָס איז פאַלש וועלען מיר זעהן שפּעטער. גענוג איז, דאָס זיי מאַכען אַזאַ פּירוש. האָבענדיג געמאַכט דעם פּירוש פרעגען זיי זיך ווייטער: ווארום לאָזט מען אידען ניט אריין אין דיא גרויסע פעקטאָריעס? און זיי ענט־פערן ווייטער: דאָס איז צוליעב דעם וואָס זיי האָבען ניט קיין נאַציאָנאַלע אינדוסטריע. אין דיא נייע לענדער וועט דאָך אָבער דיא זאַך אויך ניט זיין בעסער, בעשליסען זיי, אז אידען מוזען זוכען צו האָבען אַן אייגענע טעריטאָריע. דיא אייגענע מערימאָריע איז דיא רפואה צו אַלע מכות; אין אַן אייגענע טעריטאָריע, וועלען זיי קענען ארבייטען אין דיא גרעסטע פאַבריקען, ביי דיא גרעסטע מאַשינען, זיי וועלען קענען ווערען דאָס אמת'ע פּראָלעטאַריאַט, זיי וועלען ניט דאַרפען עמיגרירען א. ז. וו. א. ז. וו.

דאָ פערהאַטשעט זיך ווידער אַביסעל דיא לאָגיק. (זייער גאַנצע צרה איז נור דיא לאָגיק, דער געזונדער מענשען פערשטאַנד.) אז דיא „נאַציאָנאַלע אינדוסטרי“ פעראורזאַכט מען זאָל דיא אידען ניט אריינלאָזען אין דיא גרויסע בעקטאָריעס, אז דאָס מאַכט פון זיי אַ „נעגאַ־טיוועס“ פּראָלעטאַריאַט, אז דאָס פיהרט צו דיא אידישע עמיגראַציע, לאָזט זיך נאָך וויא עס איז, מיט פאַלשע בעווייזע און גרונדלאָזע טהעאָ־ריעס אויס'פּשט'לען, וויא אַזוי דיעזעס אַלעס פירט צו אַן אייגענע מעררימאָריע — דאָס קען מען בשום אופן ניט ארויס'דרש'ענען. דאָס קען נאָר זיין דער רעזולטאַט פון אַ פרומען וואונש. דאָס איז אָבער וואָס מען רופט, בלשון מארקסיזמוס, אוטאָפּיסטעריי.

מיר האָבען זיי אָבער שוין אַזוי פיעל מוחל געווען, און מיר קענען בעשטעהן דאָס אויך צו פערבייגען. וואָלט דאָס שוין געווען זיי־

ער גרעסטער חטא. מיר האָבען יעצט וויכטיגע־רעס צו טהאָן.

.6

„נאציאָנאַלע אינדוסטריע" און עמי־גראַציאָן.

וואָס מיינט דאָס נאציאָנאַלע אינדוסטרי? דאָס וואָרט קען האָבען צוויי בעדייטונגען: מען קען עס פערטייטשען, אז „נאציאָנאַלע אינ־דוסטריע" מיינט אזא אינדוסטריע וואָס ווערט בעטריעבען פון א געוויסע נאציאָן, און מען קען מיינען, אז דיא אַלגעמיינע אינדוסטריע פון'ם לאַנד ליעגט אין דיא האַנד פון דיעזע אָדער יענע נאציאָן. דיא ס. ט. האָבען אונז ביז יעצט נאָך אפילו ניט געזאָגט, וואָס זיי מיינען מיט דיזען וואָרט. מען קען אָבער אָננעהמען פאר זיכער, אז זיי מיינען ניט דעם ערשטען טייטש, ווארום אין דעם זינען פון דעם ערשטען טייטש, זיינען אידען דיא איינציגע וואָס האָבען א נאציאָנאַלע אינדוסטריע. דיא אינדוסטריע פון ציצית, מזוזות, ספרי תורות, טליתים, תפילין און שיר המעלות'ן, בעלאַנגט אויסשליס־ליך צו אידען. אזוי וויא דיא ס. ט. בעהויפטען, אז דיא אידען האָבען קיין נאציאָנאַלע אינ־דוסטריע, מיינען זיי געוויס דעם צווייטען טייטש פון דעם וואָרט; זיי מיינען א ודאי, אז דיא אַלגעמיינע אינדוסטרי פון דעם „רוס־לענדער" לאַנד בעלאַנגט צו דעם הערשענדען פאָלק, און אזוי וויא דאָס הערשענדע פאָלק איז דאָס רוסישע פאָלק, איז דאדורך אויך דיא אינ־דוסטריע רוסיש־נאציאָנאַל.

אויך אזא אופן האָבען דיא פאָליאקען, דיא פינלענדער, דיא לעטישען, דיא ארמעניער, דיא טאַטאַרען, און אַלע אַנדערע פעלקער אין דיא רוסישע אימפּעריע קיין נאציאָנאַלע אינ־דוסטריע; אויך אזא אופן האָבען דיא פאָליאַ־קען אין דייטשלאַנד; דיא רוטהענער, דיא טשע־כען, דיא איטאַליענער און אַלע אַנדערע פעלקער אין עסטרייך, קיין נאציאָנאַלע אינדוסטריע. די־זע אַלע פעלקער זיינען אַלזאָ פעראורטהיילט אריינצופאַלען אין דיא רייהען פון דעם לומפּען פּראָלעטאַריאַט, און וועלען ניט זיין אימשטאַנד צו נעהמען אַן אויפבויענדען אַנטהייל אין דיא סאָציאַלע רעוואָלוציאָן. ווייל, וויא איהר ווייסט, עס געהט אָן א קאַמפּף צווישען דיא נאציאָנען, און דאָס הערשענדע פאָלק איז אימער דער זיע־גער.

און אז מיר זיינען שוין געקומען אזוי ווייט, וועלען מיר שוין מאַכען נאָך א טריט. דיא עקאָנאָמישע אומשטענדען פון דיזע אַלע אונטערדריקטע פעלקער פיהרען צו א מאַסען־עמיגראַציאָן. פון דעם ערשטען יולי 1904 ביז דעם 30טען יוני 1905, למשל, זיינען אין דיא פעראייניגטע שטאַאטען אָנגעקומען 184,622 עמיגראַנטען פון רוסלאַנד. פון דיזע זיינען גע־ווען אמת רוסישע 3278; אידען 92,388 און פון דיא אַנדערע אונטערדריקטע פעלקער 88,956, ניט פיעל ווייניגער וויא אידען. פון עסטרייך־אונגארן האָבען איינגעוואַנדערט 275,418, פון זיי זיינען געווען אידען אין גאַנ־צען 47.352, דייטשען אונגעפעהר 52.000, דיא איבריגע 206.066 זיינען געווען פון דיא איבריגע אונטערדריקטע פעלקער. ווען מיר בערעכענען דיא צאָהל איינוואַנדערער דיזעס יאָהר פון איינינגע אונטערדריקטע פעלקער, געפינען מיר:

אידען (פון רוסלאַנד און עסטרייך)	129,910
פּאָליאַקען " " "	102,137
סלאָוואַקען	52,368

מיר קומען דערפאַר צו דיא פאָלגענדע טהעאָריע: דיא פּאָליאַקען, סלאָוואַקען א. ז. וו. האָבען קיין נאציאָנאַלע אינדוסטריע. זיי זיי־נען דאַדורך געצוואונגען אויסצואוואַנדערן קיין אַמעריקאַ אין גרויסע מאַסען. אין אַמעריקאַ וועט דאָך זיי אויך ניט זיין בעסער. דאָ ווערט דאָך דיא אינדוסטריע בעהערשט פון אַנדערע וואָס זיינען שוין פריהער אַהער געקומען. דאָס איינציגע מיטעל פאַר דיזע אַלע פעלקער איז א נייע, אַן אייגענע טעררידטאָריע.

אָט וואו מיר קומען אָן, ווען מען וויל דיא סאָציאַליסטיש־טעררידטאָריאַלישע „וויסענ־שאַפט" מאַכען פאַר אַן אַלגעמיינע טהעאָרע. מיר פערבלאָנזשען אין אזא „טעררידטאָריע" פון וועלכע עס זעהט זיך קיין שטעג און קיין וועג.

איך ווייס, דיא ס. ט. וועלען זיך אביסעל קרימען דערביי, זיי זיינען גאָר ניט געוואָהנט צו געהן אויף אזא גלייכען וועג, און וועלען זיך סטאַרען אביסעל צו פערנעהמען אָן א זייט, דאָס וועט זיי אָבער ניט פיעל העלפען. פון א בלאָטע קען מען נור אַרויסשלעפּען איין פוס, ווען מען שטעקט אריין נאָך טיעפער דעם צווייטען.

זיי וועלען זאָגען, דאָס איז ניט קיין פער־גלייך. דיא פּאָליאַקען האָבען אין אמת'ן זייער אייגען לאַנד מיט זייער אינדוסטריע. דיא צרה ביי זיי איז וואָס א פרעמדע, טיראַנישע רעגיע־רונג האָט פערכאַפּט זייער טעררידטאָריע. בע־פרייט זיי פון דיזע רעגיערונג, א זאָך וואָס לאָזט זיך היינטיגע צייטען ריידען, און אַלע זיי־רע צרות פאַלען אוועק, וועהרענד אידען זיינען אין אַן אויסנאַהם'ס לאַגע. וואָס עס זאָל אין רוסלאַנד ניט פּאַסירען, וועלען דיא אידען אַלץ האָבען צו ליידען פון דיזעלבע צרות, איז ניט פון רוסלאַנד, וועט עס זיין פון דיא פּאָליאַקען, קיין טעררידטאָריע וועלען זיי אַלץ ניט האָבען,

דיא אינדוסטריע וועט אלץ ניט זיין זייערע, זיי וועלען אלץ זיך מוזען ארומשלעפען אין דיא וועלט א. ז. וו. אזוי קענען זיי טענה'ן און, אויבערפלעכליך וועלען זיי זיין געדעכט. מיר מוזען דערפאר זייער טהעאָריע אונטערזוכען פון אנאנדער שטאנדפונקט:

וואָס מען זאָל ניט דענקען פון נאציאָנאלע אינדוסטריע, קיין מענש וועט ניט לייקענען, אז דיא דייטשען, ענגלענדער, איטאליענער און סקאנדינאוויער האָבען א נאציאָנאלע אינדוסטריע. נאָך דיא ס. ט. דארף דיא עמיגראציאָן פון דיזע לענדער זיין זעהר קליין. וואָס זאָגען דיא ציפערען? זייט דעם יאָהר 1881, ד. ה. זייט דעם יאָהר וואָס אידען האָבען אָנגעהויבען אויסצואוואנדערען אין גרויסע מאסען, זיינען אָנגעקומען קיין אמעריקא:

פון דייטשלאנד	2,135,117
פון ענגלאנד	2,507,814
פון איטאליען	1,918,971
פון סקאנדינאוויען (דענ. נאָר־ וועגען און שוועדען)	1,319,645
צוזאממען	7,881,547

וועהרענד אידען זיינען אלע צוזאמען געקומען א קנאפער מיליאָן.

אין דעם יאָהר פון דעם ערשטען יולי 1904 ביז דעם 30טען יוני 1905 זיינען אָנגעקומען

איטאליענער	226,250
ענגלענדער (צוזאמען מיט איריש)	137,134
אידען (פון אלע לענדער)	129,910
דייטשען (פון דייטשל. און עסטרייך)	82,360

דיא פעלקער מיט נאציאָנאלע אינדוסטריען און מיט אייגענע טעררימאָריעס האָבען אלזאָ אהער געשיקט פיעל מעהר עמיגראנטען וויא דיא אידען. און, מען מוז ניט פערגעסען, אז דיא לעצטע יאָהרען איז דיא עמיגראציאָן פון ענגלאנד און דייטשלאנד שטארק געפאלען. עס זיינען געווען יאָהרען, וויא אין 1882, ווען דייטשלאנד האָט צוגעשטעלט 250,630 און ענגלאנד 179,419 אימיגראנטען. דיזע ציפערן זיינען ניט אויסגעטראכט פון קאָפּ, וויא דיא „טהעאָריעס" פון דיא ס. ט. איהר וועט זיי געפינען אין דיא אָפיציעלע איינוואנדערונגס־רעפּאָרטען פון דיא וואשינגטאָנער רעגיערונג.

וואָס לערנען דיזע ציפערען? זיי לערנען אונז, אז דיא „נאציאָנאלע אינדוסטריע" אין דיא אייגענע טעררימאָריע האלט ניט אָב דיא עמיגראציאָן פון מיליאָנען מענשען, אז דיזע זאכען האָבען קיין שייכות מיט עמיגראציאָן, אז די עמיגראציאָן ווערט ארויסגערופען דורך גאנץ אנדערע אורזאכען. עס איז דערפאר א סברה, אז דיא אינדוסטריע עמיגראציאָן ווערט אויך ארויסגערופען דורך אנדערע אורזאכען, וויא דאָס פעהלען פון א נאציאָנאל אינדוסטרי.

א „וויסענשאפטליכער" סאָציאליסט טעריטאָריאליסט קען מאכען דאָ אן איינוונעדרונג, ער קען זאָגען: עס איז טאקע אמת, אז דיא אבסאָלוטע צאָהל פון איטאליענער אימיגראנטען איז גרעסער וויא דיא אידישע. דערפאר איז אָבער דיא רעלאטיווע צאָהל, דיא אידישע גרעסער. מיט אנדערע ווערטער: איטאליענער זיינען טאקע געקומען מעהר וויא אידען, ווען איהר וועט אָבער פערטהיילען אלע איטאליענער אימיגראנטען אויף דיא צאָהל פון דעם גאנצען איטאליענער פאָלק, און איהר וועט דאָס זעלבע טהאָן מיט דיא אידען, וועט איהר אויסגעפינען, אז דער פּראָצענט פון אידישע אימיגראנטען איז פיעל גרעסער, וויא פון איטאליענער. מען קען דערפון זעהן, וועלען זיי זאָגען, אז אידען זיינען אין אויסנאהם'ס לאגע. א שטיקעל אמת שטעקט אין דעם. אָבער „א האלבער אמת, איז ערגער וויא א גאנצער ליגען", זאָגט א שפּריכוואָרט. דאָס איז אמת נור אין געוויסע יאָהרען, וועהרענד אין אנדערע יאָהרען איז דיא צאָהל פון איטאליענער גרעסער, אויך רעלאטיוו, און דאָס בעווייזט אויך, אז דיא אידישע אויסוואנדערונג איז אן אויסנאהמע פון דיא אויסוואנדערונג פון אלע אנדערע פעלקער, ווייל דיא אידישע לאגע איז אן אויסנאהם'ס לאגע. דאָס איז ליידער צו אמת. אָבער דער אויסנאהם איז פונקט א פערקעהרטער וויא דיא ס. ט. מיינען, און דער שלום איז, נאטירליך, אויך פונקט א פערקעהרטער.

אין דעם יאָהר 1891 האָט דיא רעגיערונג פון דיא פעראייניגטע שטאאטען ארויסגעשיקט א קאָממיסיאָן נאָך אייראָפּא „אויסצוגעפינען דיא אורזאכען וואָס מאכען אָן א חושק איינצואוואנדערען נאָך אמעריקא". דיעזע קאָמיסיע האָט בערייזט דיא וויכטיגסטע שטעדט אין אייראָפּא. צוויי פון זיי, וועבער און קעמפּסטער, האָבען אונטערזוכט דיא צושטענדע אין רוסלאנד. זיי האָבען בעזוכט פעטערבורג, מאָסקווא, מינסק, ווילנא, ביאליסטאָק, גראָדנא און וואר־שאו, אויסער איניגע קליינע שטעדטלאך. דעם רעזולטאט פון זייערע פאָרשונגען, האָט דיא רעגיערונג ארויסגעגעבען אין א בעזונדער בוך. און דיזער בעריכט איז א שוידערליכער. דיא אָרימקייט און דיא פערפאָלגונג, וואָס זיי האָבען אָנגעזעהען און אָנגעהערט, שרייבען זיי אין דעם בעריכט, וועלען זיי אין לעבען ניט פערגעסען. און זיי אפעלירען צו דיא רעגיערונג פון דיא פעראייניגטע שטאאטען זיך אָנצונעהמען

פאר דיזען אומגליקליכען פאלק אין נאמען פון מענשליכקייט.

און וואס איז דיא אורזאכע פון דיעזען דלות? דיא קאמיסיאן האט איין ווארט פאר דיזען: „גאווערנמענט אפפרעססיאן!" דיא אונטערדריקונג פון דיא רעגיערונג. אלע אנדערע פעלקער וואנדערן אויס פון זייער היימאטה צו־ליעב דיא עקאנאמישע אומשטענדען, צוליעב דיא ארימקייט אין דער היים, און צוליעב דיא האפנונג צו פערבעסערען דיא מאטעריעלע לאגע אין אמעריקא, טהיילווייז אויך צוליעב דיא אי־בערטריעבענע גליקען וואס פערשיעדענע אגענ־טען פון שיפס קאמפאניעס, און אנדערע שווינד־לער, פערשפרייטען, וועהרענד די אידישע אויס־וואנדערונג, קומט הויפטזעכליך פון דיא פער־פאלגונגען און דיא אויסנאהם'ס געזעצע געגען דיא אידען. און דאס די עקאנאמישע אומשטענ־דען, הגם זיי שפיעלען א גרויסע ראליע ביי דיא אויסוואנדערונג, זיינען קיינסטליך ארויסגערופע פון דיזע פערפאלגונג, מיט דעם וואס דיא אי־דען זיינען צוזאמענגעפרעסט אין א בעשטימטען אָרט, מיט דעם. וואס מען האט טויזענדער אי־דען ארויסגעטריבען פון מאסקווא. פיעלע וואס זיינען קיין בעלי מלאכות ניט געווען, און אויך בעלי מלאכות, וועלכע מאכען אן אן אונגארמאלע קאנקורענציע צווישען די דארטיגע ארבייטער, און פון דיא ספעציעלע אונטערדריקונג אין דיא „טשערטא" גופא. פון די מאססע פאקטען וואס דיא קאממיסיע ברייגגט, וויל איך נאר אי־בערגעבען איין איינציגען: אין מינסק האבען זיי בעגעגענט א אידישען קאנטראקטאר פון רע־גירונגס געביידעס (א פאדריאטשיק). ער האט נאר וואס געהאט געמאכט א גרויסען קאנטראקט מיט דיא רעגיערונג. אין דיזען קאנטראקט איז געשטאנען א פונקט, אז ער טאר ניט בעשעפ־טיגען קיינע אידישע ארבייטער, און דיא אר־בייט האט בעדארפט געמאכט ווערען אין מינסק גופא. דיא קאממיססיע זאגט נאך עדות, אז זיא האט זיך איבערצייגט, אז דיא אידען אין מינסק אין געביי־פאכען, ארבייטען בעסער וויא דיא דארטיגע קריסטען.

דעם בעריכט ענדיגען זיי מיט דיזע ווער־טער: „אין אלע לענדער קומט דיא בעוועגונג אויסצוואוואנדערען נאך אמעריקא כמעט אין גאנצען פון נארמאלע אורזאכען, אין רוסלאנד, אבער, איז דאס צו צושרייבען צו אורזאכען וואס ליגען אין דער האנד פון דיא רעגיערונג".

אלס וויטערען בעווייז ברייגגט דיא קאמי־סיע פאלגענדע ציפערען.

דיא איינוואנדערונג פון רוסלאנד נאך אמעריקא איז געווען:

אין יאהר	צאהל איינוואנד.
1880	7,693
1881	10,518
1882	15,900
1883	7,577

דיא אויסוואנדערונג שטייגט מיט דיא פערפאלגונג, און פאלט אזוי שנעל וויא דיא פערפאלגונג לאזט נאר אביסעל נאך. דיא אידי־שע אויסוואנדערונג הויבט זיך איבערהויפט אן מיט דיא ספעציעלע אידען פערפאלגונג. פון דעם יאהר 1881 ביז דעם יאהר 1890 זיינען אנגע־קומען נאך דיא פעראייניגטע שטאאטען דורך דיא דריי הויפט פארטען ניו־יארק, פילאדעלפיא און באלטימאר פון 20 ביז 25 טויזענד אידען יעהרליך. נור איניגע מאל זיינען אנגעקומען צו 30 טויזענד אידען אין איין יאהר. אין יאהר 1891, נאך דעם גירוש מאסקווא, וואקסט דיא צאהל אויף 69,139, אין דעם נעקסטען יאהר פאלט עס שוין אויף 60,325. אין דיא ווייטערע יאהרען פאלט דיא איינוואנדערונג ווידער אויף 25 ביז 30 טויזענד יעהרליך. אין דיא דריי יאהר פון יולי 1899 ביז יוני 1902 איז דיא איינוואנדערונג דורכשניטליך 49 טויזענד יעהרליך.*) און אין דיא לעצטע דריי יאהר איז דיא עמיגראציאן געשטיגען נאך פיעל העכער.

מיר זעהען דערפון דייטליך, אז דיא גרוי־סע אידישע עמיגראציאן איז דירעקט צו צו־שרייבען צו דיא ספעציעלע פערפאלגונגען גע־גען אידען, און דיא נויט, וואס איז צו גרויסען טהייל א פאלגע פון דיזע אונטערדריקונג, וואס

*) דיזע ציפערען גיבען ניט קיין ריכטיגע בילד פון דיא אידישע איינוואנדערונג. הגם, זיי ענדערן ניט דעם רעזולטאט פון מיינע אונטערזו־כונג. זיי זיינען ארויסגענומען פון דר. ארטהור רופפין'ס בוך „דיא יודען דער געגענווארט", זייטע 35. (בערלין 1904) דר. רופפין נעהמט אבער דיא ציפערן פון דעם: „אמעריקאנער־אידישער יאהר־בוך" און אויף זייערע ציפערן קען מען זיך ניט פערלאזען. וויא עס שיינט, האבען דיא „יהודים" א פרינציפ צו פערקלענערען דיא צאהל אידען אין אמעריקא, צוליעב א בייז אויג אודאי. און זיי גיבען זיך אן עצה: אנשטאט צו געבען דיא ציפערן פון אלע אידען וואס זיינען אנגעקומען קיין אמע־ריקא, גיבען זיי דיא צאהל פון דיא „דריי הויפט פארטען ניו יארק, פילאדעלפיא און באלטימאר." אידען קומען אבער ארויס דורך אנדערע פארטען אויך. דר. רופפין, עס איז אמת, דערמאנט דעם פאקט, אז מען דארף נאך צורעכענען דיא אידען וואס קומען ארויס דורך אנדערע פארטען, וויא קענעדע. ער דענקט אבער אז דיזע צאהל, מוז זיין זעהר קליין. דאס איז אבער ניט ריכטיג. דער אונטער־שיעד איז זעהר א גרויסער — פון 10 ביז 15 טויזענד יעהרליך. אבער, וויא געזאגט, דיזע אונ־טערשיעדען ענדערט ניט דעם רעזולטאט. דיא ווייט־ערע ציכערען נעהם איך פון דיא אפפיציעלע רע־פארטען....

דיא רעגיערונג בעטרייבט צוליעב איהרע ספּעציעלע פּאָליטישע צוועקען.

נאָך דייטליכער ווייזט זיך דאָס ארויס, ווען מען פערגלייכט דיא אידישע איינוואנדערונג פון רוסלאנד, מיט דיא אידישע איינוואנדערונג פון עסטרייך־אונגארן.

עס זיינען ארייגגעקומען אין דיא פעראייניגטע שטאאטען:

אין יאָהר	ס"ה אידען	עסטרייך־אונג.	רוסישע.
1900	60,764	—	—
1901	58,098	13,006	37,660
1902	57,688	12,848	37,846
1903	76,203	18,759	47,689
1904	106,236	20,211	77,514
1905	129,910	17,352	92,388

דער סך הכל פון דעם אלעם איז דיעזער:

דער אָפּפיציעלער רעפּאָרט פערטהיילט די אידען נאָך די פערשיעדענע לענדער ערשט זייט 1901, איך האָב דערבייבער ניט דיא ציפערן פאר 1900. דאָס אמעריקאנישׁ־אידישע יאהר־בוך גיט אָן דיא ציפערן פאר דיזען יאָהר פון דיא דריי הויפּט פּאָרטען:

ס"ה אידען 45,966, רוסישע — 22,045; עסטרייך־אונגארישע — 14,923.

מיר זעהען פון דעם, דאָס וועהרענד דיא אידישע עמיגראַציאָן פון עסטרייך־אונגארן גערט ארויף און אראָפּ אין אַ קליינע פּראָפּאָרציע, האלט דיא אימיגראַציע פון דיא רוסישע אידען אין איין שטייגען — נאָך דעם גראד פון פּאָגראָמען און אנדערע פערפאָלגונגען. דאָס בעשטעטיגט דיא מיינונג פון דיא קאָממיסיע, אז דיא אידישע עמיגראַציע פון רוסלאנד איז אונגאָרמאל, ארויסגערופען פון די ספּעציעלע פערפאָלגונג.

גאנץ דאָס זעלבע זעהט מען אויך ביי די רומענישע אידען: דיא עמיגראַציע שטייגט אָדער פאלט מיט דעם שטייגען אָדער פאלען פון דיא אידען פערפאָלגונג, אין יענעם אומגליקליכען לאנד.

דיא „טהעאָריע" פון „נאַציאָנאל־אינדוסטריע" פיהרט אונז צו דעם שלוס, אז מען מוז האָבען אַ נייע טעררידטאָריע פאר דיא פּאָליאקען א. ז. וו. פון דער צווייטער זייט ווידער, זעהען מיר, אז דיא „נאַציאָנאלע אינדוסטריע" מיט די אייגענע טעררידטאָריע בעשיצט ניט דאָס פּראָלעטאריאט פון ארייגצופאלען אין דיא רייהען פון דעם לומפּען־פּראָלעטאריאט, און פון מאַסען־עמיגראַציאָן. פון דיא דריטע זייט ווידער, זעהען מיר אז די אידישע אויסוואנדערונג קומט ניט פון דעם, וואָס דיא אידען האָבען קיין נאַציאָנאלע אינדוסטריע.

וואו מען לעגט דעם חולה טהוט איהם אלץ וועה!

מיר וועלען נאָך דיא זאך בעטראַכטען פון אַ פיערטע זייט:

פון דיא 129,910 אידען וואָס זיינען ארייגגעקומען אין דיא פעראייניגטע שטאאטען פון דעם ערשטען יולי 1904 ביז דעם 30טען יוני 1905 זיינען געווען 60,135 געלערענטע ארבייטער („סקילד לייבאָר") וועהרענד פון דיא 226,320 איטאַליענער, וואָס זיינען ארייגגעקומען פאר דיזעלבע צייט זיינען געווען געלערענטע ארבייטער בלויז 27,897. עס איז אמת, צווישען דיזע אידישע געלערנטע ארבייטער זיינען געווען 22,234 שניידער. אָבער דיא ס. ט. וועלען נאָך דארפען בעווייזען, אז שניידעריי איז ניט אַ טהייל פון דיא גרויס קאַפּיטאַליסטישע אינדוסטריע.

פון דיזען ווידער לערנען מיר, אז דיא אידען פּראָלעטאַריזירען זיך, אָהן עין הרע, גאנץ פיין, און אז דיא איטאַליענער פאלען פיעל שנעלער ארויס אין דיא רייהען פון דעם לומפּען־פּראָלעטאַריאט. און זיי האָבען דאָך אַ נאַציאָנאלע אינדוסטריע מיט אַן אייגענע טעררידטאָריע, און דיא אידען האָבען דאָס ניט.

נאָך שלימער ווערט דיא זאך, ווען מען בערעכענט צו וואָס דיא איטאַליענער נעהמען זיך אין דיזען לאנד. וואו מען דארף בויען אַ טונעל, וואו מען דארף גראָבען אַ קאנאל, וואו מען דארף פערשיטען אלטע פער'עפּוש'טע זומפּען, וואו מען דארף שלעפּען ציגעל און בויען פּסום מיט רעמסס, וואו מען דארף פּוצען שטיוועל, וואו מען דארף ראזירען אַ באָרד, אָדער אזעלכע „גרויס־אינדוסטריעלע" אונטערנעמונגען, דאָרט געפינט איהר איטאַליענער. איהר מוזט אלזאָ קומען צום שלוס, אז דיא איטאַליענער זיינען געבאָרען געוואָרען צו זיין אַ „נעגאַטיוועס" פּראָלעטאַריאט, אָדער אז מען מוז פאר זיי בעשאפען אַ נייע טעררידטאָריע, אָדער — אז דיא סאָציאַליסטען טעררידטאָריאַליסטען, מוזען זוכען אַ נייע טהעאָריע.

אין נעכסטען קאַפּיטעל וועלען מיר בעהאנדלען דיא פראגען וועגען דעם "נעגאַטיוועס" פּראָלעטאַריאט פון דעם אידישען פאָלק, און דאָס „פּאָזיטיווע" קאַפּיטאַל פון דעם רוסישען פאָלק.

יעקב מילך.

(פאָרטזעצונג פאָלגט).

דיא אייזענבאהנען און דיא געזעצען.

פון נחום צדק.

ווהרענד דיא אייזענבאהן קאָמפּאניעס האָבען געגאַרט איינע דיא אַנדערע און אין געהיים געגעבען רעבאַטען צו דיא פיר־מען, וועלכע האָבען דורך זיי געשיקט פיעל פּראַכט, איז דאָס פאָלק, הויפּטזעכליך דיא פאַרמערס און דיא קליינע ביזנעס לייטע פון דיא וועסט, געוואָרען אונרוהיג וועגען דעם. צו דעם אַלטען האַס וואָס אַזא גרויסע טהייל פון פאָלק האָט געפיהלט געגען דיא אייזענבאהן־קאָמפּאניעס פאַר זייערע שווינדלען אין דער צייט ווען דיא אייזענבאהנען זיינען אָרגאַניזירט געוואָרען, איז נאָך צוגעקומען דער ביטערער געפיהל וואָס דיא קאָמפּאַניעס האָבען יעצט ארויסגערופען דורך דעם וואָס זיי האָבען געפיהרט דיא פּראָדוקטען פון גרויסע פירמען פאַר פיעל ביליגער וויא דיא פּראָדוקטען פון דיא קליינע ביזנעס לייטע. דיא מיוחסים ביי דיא אייזענבאהנען זיינען הויפּטזעכליך געווען דיא קאַפּיטאַליסטען פון דיא איסט, — דיזעלבע קאַפּיטאַליסטען, וועלכע דיא פאַרמערס און געשעפטס־לייטע פון דיא וועסט האָבען געקענט אַלעס דיא רויבער און שווינדלער פון זייער פערמעגען וואָס זיי האָבען אריינגעלעגט אין דיא אייזענבאהנען.

אין 1873 איז געקומען דער גרויסער פינאַנציעלער פּאַניק און אינדוסטריעלער קריזיס. דיא פּרייזען פון פּראָדוקטען זיינען געפאַלען, זאָ דאָס דיא פערדיענסטען פון פאַרמער זיינען פערקלענערט געוואָרען. דאָך האָט מען אין דיא זיבעציגער יאָהרען אַלץ פאָרטגעזעטצט בויען נייע אייזענבאהנען. אָבער, מערקווירדיג, וואָס מעהר עס זיינען צוגעקומען קאָנקורירענדע ליניעס אַלץ א גרעסערען פּראַכט האָט מען גענומען ביי דיא פאַרמערס און אַלץ א קלענערען ביי דיא גרויסע קאַפּיטאַליסטען. אין זייער ערביטערונג האָבען דיא פאַרמערס אָנגעהויבען רעדען וועגען רעוואָלוציאָן. דיזער געפיהל איז אין גיכען אויסגעדריקט געוואָרען דורך דעם וואָס אין דיא גאַנצע וועסט האָבען זיך ארז גאַניזירט געזעלשאַפטען פון לאַנד־בעזיצער וועלכע האָבען אַגיטירט פאַר ראַדיקאַלע שריטע אויסצולייזען דאָס פאָלק פון דעם דרוק פון דער געלדמאַכט. איינער פון דיא ערשטע פּראַקטישע רעזולטאַטען פון דער „לאַנד־גוט" בעוועגונג איז געווען דאָס וואָס עטליכע סטייטס פון דיא מיטעל־וועסט האָבען אנגענומען איניגע נייע אייזענבאהן געזעצע.

די „לאַנד גוט געזעצע," ווי זיי זיינען שפּעטער געווען בעקאַנט, האָבען געהאַט אַלס הויפּט צוועק צו קאָנטראָלירען דיא אייזענבאהן קאָמפּאניעס אזוי אז זיי זאָלען ניט קענען פיהרען דעם גרויסען קאַפּיטאַליסט'ס פּראָדוקטען פאַר ביליגער וויא דעם קליינעם געשעפטס־מאַן'ס, אָדער מאַכען אַן אונטערשיעד אין דיא פּראַכט פאַר גרויסע שטעדט און קלענערע. דיזעלבע אורזאַכען וואָס האָבען געצוואונגען דיא אייזענבאהנען צו פיהרען דעם גרויסען געשעפטסמאַן'ס סחורה פאַר ביליגער וויא דעם קליינעם'ס האָבען אויך געמאַכט נויטהווענדיג אז זיי זאָלען מאַכען אַן עהנליכען אונטערשיעד צווישען דיא גרויסע שטעדט און דיא קליינע. געוועהנליך קומען אריין אין יעדער גרויסער שטאָדט עטליכע אָדער ווייניגסטענס צוויי פערשיעדענע אייזענבאהנען. קאָנקורירענדיג נאָך געשעפט פיהרען די אייזענבאהנען פּראָדוקטען אין אזעלכע שטעדט אונטער'ן פּרייז. אזוי וויא אָבער דער פערלוסט וואָס זיי האָבען דורך דעם מוז ערגעץ געדעקט ווערען, צווינגט מען דיא קליינע שטעדטלאַך און דערפער דאָס צו בעצאָהלען. זיי צאָהלען ניט נאָר דעם געוועהנליכען פּרייז, זאָנדערן אויך אזוי פיעל אריבער אז עס זאָל דעקען דעם שאדען וואָס דיא אייזענבאהנען האָבען דורך זייער פיהרען אונטער'ן פּרייז אין דיא גרויסע שטעדט. אין דיא אַמעריקאַנער אייזענבאהן ביזנעס איז דאָס בעקאַנט אַלס „דער לאַנגער און דער קורצער שלעפּ" פּרייז, לויט וועלכען א סוחר פון א שטעדטיל וואָס ליגט, לאָמיר זאָגען, פּונקט אין מיטען צווישען שיקאַגאָ און ניו־יאָרק, צאָהלט פאַר פיהרען דיזעלבע סחורה א גרעסערע פּראַכט וויא מען נעהמט פון ניו־יאָרק ביז שיקאַגאָ.

דאָס, אגב אורחא, איז איינע פון דיא הויפּט אורזאַכען וואָס האָבען ביינעשטייערט צו דעם וואוקס פון דיא גרויסע שטעדט אויף דעם חשבון פון דיא קליינע. וועגען אַמעריקאַ קענען געבראַכט ווערען הונדערטע פעללע וואו דיא אייזענבאהנען האָבען פעראורזאַכט אז שטעדט זאָלען אויסוואַקסען אין דיא ווילדערניס (פאַר איין גאַנג געבענדיג זייערע הויפּט בעלי־בתים א געלעגענהייט אָנצופילען זייערע קעשענעס דורך קויפען לאַנד פאַר א גאָר ניט,

מאכען א „בום“ און דאָס פערקויפען פאר הוי־כע פרייזען) און דאן דיזעלבע שטעדט אָפּגע־מעקט פון דער ערד. צווערשט האָבען זיי דיא שטעדט אויפגעבויעט דורך דעם וואָס זיי האָ־בען אהין געפיהרט פראכט פאר זעהר ביליג און דערנאָך זיי פערניכטעט דורך דעם וואָס זיי האָבען דיא פראכטען אונגעהויער געהעכערט.

דיא „לאנד־גוט“ געזעצע האָבען געציעלט אָבצושאפען דיזעזע אונגערעכטיגקייטען; אזוי וויא אָבער דיא מאכט פון א סטייט ענדיגט זיך ביי זיין גרענעץ און אלע גרויסע אייזענבאהנען געהען דורך עטליכע סטייטס, איז געווען אונ־מעגליך זיי ווירקזאם צו קאָנטראָלירען, אויסער אין קליינע פעלע, אויף וועלכע זיי האָבען גע־האט דיא מאכט. *)

דאָס וואָס דיא „לאנד־גוט“ געזעצע האָ־בען גאָר ניט געקענט אויפהוען האָט געפיהרט צו א שטארקע בעוועגונג, וועלכע האָט געפאָר־פאָדערט אז דער וואשינגטאָנער קאָנגרעסס זאָל מאכען געזעטצע געגען דעם.

דיא קאָנסטיטוציאָן גיט דעם קאָנגרעסס דיא מאכט צו רעגולירען דעם האנדעל צווישען דיא סטייטס. דיא פערטרעטער פון דיא „לאנד־גוט“ סטייטס אין קאָנגרעס האָבען דארום גענו־מען פאָדערען אז דער קאָנגרעס זאָל אננעהמען געזעצע צו רעגולירען דיא אייזענבאהנען. נאָך א קאמפף פון צוועלף יאָהר געגען דיא אייזענ־באהנען און זייערע פערטרעטער אין קאָנגרעס און אין דיא קאָנגרעס „לאביעס,“ איז ענדליך אין יאָהר 1887 אָנגענומען געוואָרען דער “צווי־שען־שטאאטען האנדעלס געזעטץ.“ דער געזעטץ פערוועהרט דיא אייזענבאהנען צו נעהמען צו הויכע פרייזען פאר פיהרען סחורה און צו מאכען אן אונטערשיעד אין דיא פראכטען צווישען איין פירמא און א צווייטער, אָדער צווישען איין גע־גענד און א צווייטער. דער געזעץ האָט אויך בע־שאפען א צווישען־שטאאטען האנדעלס קאָמי־סיאָן, וועלכע בעשטעהט פון פינף פערזאָן, אלע בעשטימט פון דעם פרעזידענט פון לאנד. דיזע קאָמיסיאָן דארף דאָס זעהן, אז דער אויבענדער־מאָהנטער געזעטץ זאָל דורכגעפיהרט ווערען.

ליידער האָט ניט דאָס פאָלק און ניט זיינע פערטרעטער דיא הויפט דעה מכח דיא געזעצע פון לאנד. דער קאָנגרעסס פון דיא פעראייניגטע־שטאאטען, אָדער א סטייט־לעזישסלייטשור שאפט, און דער סופרים קאָורט שאפט אָב. קיין געזעץ אין דיא פעראייניג־טע שטאאטען איז ניט זיכער איידער געגען איהם איז ניט געקעמפפט געוואָרען אין סופרים קאָורט און דאָרט איז ער ניט ערקלערט געוואָרען קאָנסטיטוציאָנעל. יעדער געזעץ, מעג ער זיין וויא וויכטיג און מעג דאָס פאָלק איהם וויא בעגעהרען, קען אָפּגעשאפט ווערען, אויב פינף פון דיא נייַן ריכטער, וועלכע שטעלען צו־זאמען דעם סופרים קאָורט, ערקלעהרען איהם אלס אונקאָנסטיטוציאָנעל. *) אָבער ניט נאָר קען דער קאָורט אויסמעקען א געזעץ פון געזעץ־בוך פון לאנד, ער קען אויך דורך דיא מערקווייר־דיגע לאָגיק פון געזעצליך ענטשייידען געוויסענס־פראגען, דעם געזעטץ אזוי אויסטייטשען, אז אויסער וואָס ער שטערט אין דעם ציעל, וואָס מען האָט דורך איהם געוואָלט ערר־ייכען, בע־שיצט ער אויך דיא אלע עולות וועלכע דיא גע־זעץ־געבער האָבען דורך איהר געוואָלט אָפּשאַ־פען.

דער „צווישען שטאאטען האנדעלס געזעץ“ איז ניט קיין אויסנאהמע. ביסלעכווייז האָט דער סופרים־קאָורט איהם אזוי אויסגעטייטשט, אז פון דיא קאָמיסיאָנערען איז צוגענומען געוואָרען יעדער ברעקעל מאכט, ביז דיא אייזענבאהנען, וועלכע זיי האָבען בעדארפט קאָנטרולירען, האָ־בען זיך פון זיי אָפען אויסגעלאכט. ארום 10 יאָהר האָבען זיי אויסגעאיבט זייער מאכט און ווען אגעשעפטס־מאן האָט זיך גאָר בעקלאגט, אז דיא אייזענבאהנען נעהמען ביי איהם צו הויכע פראכטען און זיי האָבען געפונען אז זיין קלאגע האָט א ממשות, האָבען זיי דיא אייזענ־באהנען געהייסען נעהמען קלענערע פראכטען. אין יאָהר 1897 האָט אָבער דער סופרים קאָורט ענטשיעדען, אז דיא קאָמיסיאָן האָט גאָר ניט דיא מאכט ארויסצוגעבען אזעלכע בעפעהלע און דורך דעם איז זיא געבליעבען הילפלאָז צו זעהן אז דיא אייזענבאהנען זאָלען ניט אזוי דריקען דעם קליינעם געשעפטס־מאן.

איין פאקט וועט געבען א קלעהרערען בע־גריף וועגען דעם ממשות פון דיא אייזענבאהן געזעצע אין דיא פעראייניגטע־שטאאטען וויא א גאנצער בוך דיסקוסיאָנען.

אין יאָהר 1894 האָבען דיא אייזענבאה־נען, וועלכע קומען אריין אין שיקאגא, געהע־כערט דיא פראכט אויף לעבעדיגע בהמות מיט צוויי דאָלער אויף א וואגאָן. דיא בהמות הענד־לער האָבען געדענקט אז דיזער פרייז איז צו

*) זעהר ווייניג איז אין פערבינדונג מיט דיזע געזעצע געטהאָן געוואָרען צו בעשיצען דיא איבטע־רעסען פון דיא ארבייטער, וועלכע זיינען בעשעפ־טיגט ביי דיא אייזענבאהנען. נאָך ביז היינטיגען טאָג זיינען זיי געצוואונגען צו ארבייטען איבער די כוחות און ווערען אויסגעשלאכטעט וויא דיא שאָף. אין קיין לאנד, אויסער פיעלייכט רוסלאנד, איז זייער לעבען ניט אזוי הפקר וויא דאָ אין אמעריקא.

*) אזוי, צום ביישפיעל, איז געווען דער פאל מיט דעם „אינקאָם טעקס“ מיט עטליכע יאָהר צוריק.

היוך און האָבען אפּעלירט צו דער „צווישען־שטאַטען האנדעלס קאָמיסיאָן.“ נאָך א טיכ־טיגער און פאָלקאָמענער אונטערזוכונג און אויסהערענדיג ביידע צדדים, האָט דיא קאָמי־סיאָן געמאכט א פשרה — אז דיא אייזענבאה־נען זאָלען העכערען בלויז איין דאָלאר אויף א וואגאָן. דיא אייזענבאהנען האָבען זיך ענטזאגט נאָכצוקומען דיזע פשרה און אזוי וויא דיא קאָ־מיסיאָן האָט ניט דיא מאכט דורכצופיהרען איה־רע ענטשיידונגען איז דער פאל ארייننגעגעבען געוואָרען אין דיא קארטס, עס זאָל דאָרט ענט־שיעדען ווערען.

אָבוואָהל עס איז שוין זייט דאן פאָראיבער מעהר וויא צעהן יאָהר איז נאָך וועגען דעם קיין ענטשיידונג אלץ ניט ארויסגעגעבען געוואָ־רען, און דיא בהמות הענדלער צאָהלען נאָך אלץ דיא געהעכערטע צוויי דאָלער. ניט אין דעם אליין אָבער בעשטעהט דיא עולה פון דיא איי־זענבאהנען. אויב דער סופרים קארט זאָל אין גיכען ארויסגעבען אן ענטשיידונג און זיא זאָל זיין צום גונסטען פון דער קאָמיסיאָן, וועלען די אייזענבאהנען אין דער צוקונפט מוזען צוריק ארונטערנעהמען דיא געהעכערטע צוויי דאָלער; אויב דיא בהמות־הענדלער זאָלען וועלען צוריק אויפמאָהנען דיא געלד וואָס זיי האָבען אין דיא לעצטע צוועלף יאָהר איבערגעצאָהלט דיא איי־זענבאהנען, וועט יעדער איינער בעזונדער דאר־פען אריינברענגען א קלאגע געגען זיי, און אוי־סער דעם וואָס דיזע לאדעניש וועט געדויערען יאָהרען וועט דאָס זיי וואהרשיינליך קאָסטען מעהר וויא זיי קענען אויפמאָהנען. לאָמיר אָבער צוגעבען אז זיי וועלען אויפמאָהנען אלעס — וואָס וועט דערפון האָבען דער עולם? דיא בהמות הענדלער וועלען דאָך דיא צוריקגעוואו־נענע געלד ניט פערטהיילען צווישען דיא, וועל־כע האָבען דיא גאנצע צייט געצאָהלט טהייערער פאר פלייש דערפאר וואָס דיא אייזענבאהנען האָבען זיי געהעכערט דיא פראכטען. עס איז יע־דענפאלס א פאקט אז דורך דיא אייזענבאהנען און דורך דעם פלייש־טראָסט איז דער פרייז פון פלייש אין דיא לעצטע עטליכע יאָהרען ארויפגע־שטיעגען פון פינף־און־צוואנציג ביז פופציג פּראָצענט.

דיא קאָורטס האָבען טהאַטזעכליך צו־נישט געמאכט דעם געזעץ וועגען דיא פראכטען, זאָ דאָס וואָס ער האָט געזאָלט ערייכען קען ער ניט. דעם איינציגען פונקט אין דיזען גע־זעץ, וועלכען דיא קאָורטס האָבען בעשטעטיגט איז, אז דיא אייזענבאהנען זאָלען ניט טאָהרען מאכען קיין „פולס“, אָבוואָהל עס איז כדאי צו בעמערקען, אז דיא ענטשיידונג פון סופרים־קאָורט געגען דער „טראנס מיסורי פראכט גע־זעלשאפט“ אין יאָהר 1897 איז געווען בעגרינ־דעט ניט אזוי אויף דעם „אנטי־פולינג“, פונקט פון דעם צווישען־שטאאט האנדעלס געזעץ וויא אויף דעם אנטי־טראָסט געזעץ פון יאָהר 1890.

עס פערשטעהט זיך אז דיזע ענטשיידונג האָט ניט געמאכט קיין ענדע צו דיא פערזוכע פון דיא אייזענבאהנען צו קאָנטראָלירען דיא פראכטען דורך פערשטענדניסע. קיינע פון דיא „פראכט געזעלשאפטען“, וויא מען האָט גערו־פען דיא פעראייניגונג פון דיא אייזענבאהנען, האָט דורך דעם ניט אויפגעהערט צו עקזיסטי־רען. דיא אייזענבאהן פראכטען פון לאנד ווערען נאָך יעצט אויך קאָנטראָלירט פון דריי געזעל־שאפטען. זיי זיינען בעקאנט אלס 1) „אפי־שיאל“, וועלכע קאָנטראָלירט די געגענד נאָרטה פון די טייכען אהייאָ און פאטאמאק און איסט פון שיקאגא; 2) „סאוטערען,“ וועלכע קאָנט־ראָלירט דיא געגענד סאוטה פון דיזע טייכען און איסט פון טייך מיסיסיפי, און 3) „וועסטערען,“ וועלכע קאָנטראָלירט דיא גרויסע געגענד וואָס איז וועסט פון טייך מיסיסיפי.

דיא „קלאסיפיקאציאָנס קאָמיטע“ פון יעדע פון די אויבענדערמאָהנטע געגענדען בעשטעהט פון פערטרעטער פון דיא אייזענבאהנען וואָס געהען דאָרט דורך. דיא קאָמיטע קלאסיפיצירט דיא סחורות. יעדע אייזענבאהן קען כלומר'שט נעהמען פאר פראכט אזוי פיעל וויפיעל זיא וויל. עס איז אָבער גוט בעוואוסט אז אָבוואָהל אָפי־ציעל הייסט עס אז דיא מעמבערס פון דער קאָ־מיטע דיסקוטירען בלויז דיא פרייזען וואָס מען וואָלט בעדארפט נעהמען פאר פיהרען סחורה און האלטען זיך צוריק צו פאסען א בעשלוס ווע־גען דעם (ווייל דאָס איז דאָך געגען געזעץ), ענ־דיגט זיך אָבער איממער זייער דיסקוסיאָן דער־מיט וואָס זיי קומען צו אן איינשטימונג און דער סוף איז אז אלע אייזענבאהנען נעהמען דיזעל־בע פראכטען.

אָבער דאָס אליין איז פאר דיא אייזענבאה־נען ניט געווען גענוג. זיי האָבען זיך ניט גע־קענט פערלאָזען צו קענען קאָנטראָלירען דיא פראכטען דורך אזעלכע שוואכע אָבמאכען. זיי האָבען פערשטאנען אז פריהער אָדער שפעטער וועלען געמאכט ווערען אנדערע געזעטצע, שטרענגערע וויא ביז יעצט — געזעצע וועלכע וולען זיי שטערען אין זייער פרייהייט צו טהון וואָס זיי ווילען, און אלס רעזולטאט פון דיזער ערוואָרמונג האָבען דיא אייזענבאהן־קעניגע פון דיא פעראייניגטע שטאאטען זיך גענומען צו דער ריעזיגער ארבייט צו פעראייניגען דיא גרויסע אייזענבאהנען פון לאנד אזוי אז זיי זאָ־לען געהערען צו עטליכע פינאנציערען.

אייזענבאהן־קאָנצענטראציאָן.

דאָס קאָנצענטרירען זיך פון דיא אייזענבאהנען אין דיא הענד פון אייניגע פינאנצירען איז איינע פון דיא וויכטיגסטע עלעמענטען אין דער יעצטיגער זאָגענאנטער טראָסט־בעוועגונג, וועלכע בעצייכענט דיא לעצטע טעג פון דער אלטער קאָנקורענץ סיסטעם און דעם איבערגאנג צו דער סיסטעם פון פּראָדוקציאָן אויף א נאציאָנאלען מאסשטאב. עס וואָלט געווען א טעות צו בעטראכטען דיא פעראייניגונג פון דיא אייזענבאהנען בלויז אלס רעזולטאט פון דיא געזעצע געגען „פּולינג.“ עס קען גאָר קיין צווייפעל ניט זיין אז דיזע געזעצע האָבען דערצו פיעל בייגעשטייערט, אָבער דער פּראָצעס פון קאָנצענטראציאָן האָט זיך אָנגעהויבען פיעל פריהער איידער דיא אייזענבאהן געזעטצע וואָס זיינען דורכגעפיהרט געוואָרען פון קאָנגרעס האָבען אָנגענומען אן ענטשיעדענע פאָרמע. וויא עס איז שוין פריהער אָנגעוויעזען געוואָרען איז דיא נאטירליכע טענדענץ פון אייזענבאהנען זיך צו מאָנאָפּאָליזירען; אָבער וועהרענד דאָס פעראייניגען זיך פון פאַראלעלע קאָנקורירענדע ליניעס האָט שטאטגעפונדען אין דיא לעצטע צעהן יאָהר, האָט זיך דאָס וואקסען פון דיא אייזענבאהן סיסטעמען אָנגעפאנגען אין מיטען פון פאָריגען יאָהר־הונדערט.

דיא ערשטע אייזענבאהן־ליניען זיינען געווען קורץ. זיי האָבען פערבונדען נעבען־בייאיגע שטעדטלעך. אין דיא פופציגער יאָהרען האָט זיך אָנגעפאנגען דיא ערשע פעראייניגונג פון קליינע ליניען אין מעהר אָדער ווייניגער גרויסע אייזענבאהן סיסטעמען. דיא „ניו יאָרק סענטראל“ איז געווען דער פּיאָניער אין דיזער בעוועגונג, אונטער דער אגרעסיווער פערוואלטונג פון וואנדערבילט, וועלכער האָט פעראייניגט עלף בעריהרענדע ליניען אין איין גרויסער אייזענבאהן, וואָס האָט פעראייניגט דיא שטאָדט ניו־יאָרק מיט באָפאלא. אויף אן עהנליכען אופן און אין דערזעלבער צייט איז פעראייניגט געוואָרען דיא מעבטיגע „פּענסילווייניא.“ דיזער פּראָצעס איז אָנגעגאנגען, דיא שטארקערע ליניעס האָבען איינגעשלונגען די שוואכערע. דאָך איז ביז אין יאָהר 1870 געווען בלויז איין ליניע וואָס איז געווען לענגער וויא טויזענד מייל. דער פּאניק פון יאָהר 1873, וועלכער האָט געבראכט אזוי פיעל אייזענבאהנען באנקראָטען, האָט נאָך לייכטער געמאכט אז די קליינע ליניעס זאָלען איינגעשלונגען ווערען פון זייערע שטארקערע קאָנקורענטען. אויף אזא אופן איז דיא „פּענסילווייניא“ אייזענבאהן אין יאָהר 1880 געוואקסען ביז 4000 מייל, און אנדערע ליניען האָבען עהנליך אויסגעוואקסען, אָבער קיין אייזענבאהן איז ניט געווען לענגער וויא 5,000 מייל פאר דעם יאָהר 1890. דער אינדוסטריעלער און פינאנציעלער קריזיס פון יאָהר 1893 האָט געהאט דיעזעלבע ווירקונג וויא דער קריזיס פון יאָהר 1873. עטליכע אייזענבאהנען האָבען באנקראָטירט, און זיינען איבערגעגאנגען אין דיא הענד פון „רעסיווערס,“ און ענדליך אריינגעפאלען צו דיא מעכטיגע אייזענבאהן־קעניגע. דיא „פּענסילווייניא“ און דיא „ניו־יאָרק סענטראל“ האָבען יעדע דערגרייכט ביז 10,000 מייל, אויסשטרעקענדיג זייער קאָנטראָל אויף אייזענבאהנען וואָס געהן וועסט פון שיקאגאָ.

דער וואוקס פון דיא אייזענבאהנען איז בקיצור אָנגעגעבען אין דעם בעריכט פון דער אינדוסטריעלער קאָמיסיאָן אויף פאָלגענדען אופן.

אין יאָהר 1867 איז בלויז איין ליניע געווען לענגער וויא טויזענד מייל, וואָס דאָס איז דאן געווען 7 פּראָצענט פון דער גאנצער אייזענבאהן לענג פון לאנד. אין יאָהר 1877 זיינען שוין 11 אייזענבאהנען געווען לענגער וויא 1,000 מייל, און דאָס האָט דאן געהייסען 20 פּראָצענט פון אלע ליניעס פון לאנד צוזאמענגענומען. אין יאָהר 1887 זיינען געווען 28 אייזענבאהנען אזעלכע; זיי האָבען צוזאמענגעשטעלט 44 פּראָצענט פון דיא לענג פון דיא אייזענבאהנען אין דיא פעראייניגטע שטאאטען. אין יאָהר 1896 זיינען שוין געווען 44 אייזענבאהנען מיט צו איבער 1000 מייל דיא לענג. זייערס האָט בעטראָפען ארום 57 פּראָצענט. אין יאָהר 1900 האָט דאָס אויסגעוואקסען צו 60 פּראָצענט.

דער פּראָצעס פון קאָנצענטראציאָן זעהט זיך נאָך דייטליכער פון דעם פאָלגענדעם פערגלייך צווישען דיא צושטענדע אין יאָהר 1880 און 1900. אין יאָהר 1880 זיינען געווען 2085 אייזענבאהנען קאָמפּאניעס, וועלכע האָבען געהאט צוזאמען 93 טויזענד מייל. אין יאָהר 1900 איז דיא צאָהל מייל פון אייזענבאהנען געשטיגען אויף 200 טויזענד, וועהרענד קאָמפּאניעס זיינען בלויז געווען 2023. אָבער אפילו דאָס גיט נאָך אלין קיין פאָלקאָמענעם בעגריף וועגען די גרויסקייט פון דער קאָנצענטראציאָן, ווייל פון 2023 קאָמפּאניעס, וועלכע זיינען געווען דיא אייגענטהימער פון דיא אייזענבאהנען אויף פּאָפּיער, האָבען בלויז 847 בעטריבען דיא אייזענבאהנען, וועהרענד דיא איבעריגע, האָבענדיג פערלוירען זייער אונאבהענגיגע שטעלונג, האָבען זייערע ליניעס פערדונגען צו אנדערע. דיא

פוללע בעדייטונג פון דיעזען פערדינגען וועט שפּעטער ארויסגעבראַכט ווערען.

דער יאָהר 1898 בעצייכענט דעם אנפאנג פון דער פּעריאָדע פון גרויסע צוזאמענציהונג פון קאפּיטאל אין אלע פאכען פון אינדוסטריע האנדעל און אייזענבאהן געשעפט, אין אלגעמיין בעקאנט אונטער דעם נאָמען טראָסטס. אין דער אייזענבאהן וועלט איז דיעזער יאָהר געווען דער אָנפאנג פון צוריק אויפוואכען פון דעם קריזיס פון 1893. דאן האָבען אויך דיא אייזענבאהן מאגנאטען אויספערטיגט זייערע פּלענער וויא אזוי בייצוקומען דיא שוויעריגקייטען וואָס זיינען בעשאפען געוואָרען דורך דיא ענטשיידונג פון סופּרים קאָרט מיט א יאָהר פריהער געגען „פּולינג.“

וועהרענד א סטייט לעדזישלייטשור קען פערזוכען צו בעשרענקען דיא געשעפטס טהעטיגקייטען פון קאפּיטאליסטישע פירמען, ווען דיא טהעטיגקייט פון דיעזע פירמען איז געגען דיא אינטערעסען פון פאָלק, קען אָבער קיין קערפּערשאפט פון געזעץ־מאכערס, וועלכע גלויבען אין דיא הייליגקייט פון פּריוואט אייגענטהום ניט פערוועהרען א קאפּיטאליסט צו קויפען פאר זיין געלד וואָס עס איז נאָר דאָ צום פערקויפען. דער קאָנגרעס און דער סופּרים קאָרט האָבען ערקלעהרט אז „פּולינג“ ד. ה. געוויסע אָפּמאכונגען צוויען אונאבהענגיגע אייזענבאהן קאָמפּאניעס, איז אונגעזעצליך. זיי האָבען אָבער ניט פערוועהרט און ניט געקענט פערוועהרען דיא אקציאָנערען פון איין קאָמפּאניע אָפּצוקויפען דיא אקציעס פון א צווייטער. דאָס אלזאָ איז געווען דער לייכטענדער שטערען, דער צייכען, וועלכער האָט דיא אייזענבאהן מאגנאטען געפיהרט צום זיעג.

דיא „ניו יאָרק סענטראל“, צום ביישפּיעל, וועמעס ליניע איז געווען געענדיגט אין באָפאלא, האָט איבערגענומען דיא „מישיגען סענטראל,“ דיא „לייק שאר ענד מישיגען סאוטהערן“ און אויף אזא אופן איז זיא אריין אין שיקאגא. אזוי וויא דיא „לייק שאָר ענד מישיגען סאוטהערן“ האָט שוין דאן געהאט קאָנטראָלירט די „ניו יאָרק, שיקאגא ענד סענט לואיס“ און אנדערע אייזענבאהן ליניען, פערשטעהט זיך שוין, אז דיעזע זיינען אויך געוואָרען וואנדערבילט'ס אייגענטהום. שפּעטער איז אויך איינגעשלונגען געוואָרען דיא „ניו יאָרק, לייק אירי ענד וועסטערען“ און אייניגע אנדערע אייזענבאהנען.

אן עהנליכען קעמפּיין האָט אָנגעפאנגען די „פּענסילווייניא“ זאָ דאָס אין גיכען האָט דיא לענג פון דיא אייזענבאהנען וואָס יעדע פון דיזע קאָמפּאניעס האָט פערמאָגט און קאָנטראָלירט דערגרייכט נאָהענט פון 20,000 מיילען.

אָבער דאָס דירעקטע אָפּקויפען פון קאָנקורירענדע ליניעס איז ניט געווען דער איינציגער מיטעל פון קאָנצענטראציאָן אין דער אייזענבאהן וועלט. אָבוואָהל דיזע מעטהאָדע איז דיא זיכערסטע האָט זיא אָבער עטליכע חסרונות. עס פאָדערט זיך צום ביישפּיעל גרויסע סומען באארעס קאַפּיטאל. א צווייטע ערענסטערע שווערינקייט איז דאָס וואָס געוויסע סטייטס פערוועהרען אז איין אייזענבאהן זאָל אָפּקויפען אן אנדערע, א קאָנקורירענדע ליניע. עס זיינען דאָ אנדערע געזעצליכע שווערינקייטען, וועגען וועלכע דאָ וועט ניט נעטהיג זיין צו רעדען. דיא אמעריקאנער פינאנציערען, וועלכע בעהערשען דיא אייזענבאהנען זיינען קיינמאָל ניט געווען בעשולדיגט אז זיי פעהלט איינפעלע ארומצוגעהן ארום דעם געזעץ, אָדער אנדערע שווערינקייטען. איינע פון זייערע מעטהאָדען איז דאָרום דאָס „אָפּדינגען“ סיסטעם, וועלכער איז איינגענטליך א פערשטעלטע פאָרמע פון אָפּקויפען, א ביישפּיעל וועגען דעם איז וויא די „פּענסילווייניא“ האָט אָפּגעדונגען דיא „טשעסעיפּיק ענד אָהייא“ אייזענבאהן. אָפּגעדונגען איז זיא אויף ניט מעהר וויא 999 יאָהר, אנשטאט רענט צאָהלט מען דיא אייגענטהימער א געוויסען פּראָצענט אויף דעם אויפגעבלאָזענעם ווערטה פון זייערע אקציעס. אזוי וויא דער דינגער, דאָס הייסט, דיא „פּענסילווייניא,“ נעהמט איבער ניט בלויז דיא בעטרייבונג פון דער באהן, זאָנדערן אויך איהר אויפהאלטונג, וויא דיא וואקזאלען, לאָקאמאטיוון, וואגאנען א. ז. וו. איז דער אונטערשיעד צווישען דיעזען אָפּדינגען און דירעקטען אָפּקויפען ניט מעהר וויא א געזעצליכער דריידעל.

ארבייטער א גאניזאציאנן

און ארבייטער קעמפּפע אין פראַנקרייך.

3.

דיא ארבייטסבערזען זיינען א פראַנצויזיזיש ספּעציפישע ערשיינונג. זיי זיינען געשאפען געוואָרען אין אנפאַנג נור אלס איינפאכע פערמיטלונגס פּלעצער, פאר דיא וואָס זוכען ארבייט און ארבייטער. נאָך היינט איז דער זוכען ארבייט, אין פראַנקרייך אוועקגעשטעלט אויף זעהר א פּרימיטעוועם אופן. הענרי סטיל, אליין אַן ארבייטער, שרייבט וועגען דעם: „קיין ערנסטע אנציינגען „ארבייטער פערלאַנגט“ אָדער „שטעלען געזוכט“ זיינען אין דיא ציי־טונגען ניטאָ. דיא געווערקשאפטען זיינען נאָך ניט שטארק געגוג און ניט אלגעמיין געגוג אָרגאַניזירט, אז זיי זאָלען קענען ברייגען דירעקטע נוצען. דער בעסטער מיטעל פאר אן ארבייטער (א געלערנטען ארבייטער) אין פראַנקרייך איז צו בעקומען בעקאַנטשאפט צום פאָרמאן אָדער פערוואַלטער פון דער פאבריק, וואו מען וויל קריגען ארבייט*). אונטער אזוינע אומשטענדען האָבען דיא ארבייטס־בערזען ממילא געמוזט ווערן די מיטעלפּונקטען פאר די ארבייטער. אויך דאָ בעמערקט מען דיעזעלבע ערשיינונג: וויא נור זיי האָבען גענומען בעקומען איינפלוס אזוי האָט זיך ביי זיי ארויסגעשטעלט דאָס בעדירפניס זיך צו פאראייניגען.

אין יאָהר 1886 איז געגרינדעט געוואָרען דיא ערשטע בערזע, אין פּאריז. אין יאָהר 1892 האָבען שוין עקזיסטירט 14 ארבייטס בערזען און אין זעלבען יאָהר האָבען זיי, אויפ'ן קאָנגרעס אין סט. עטוען, זיך צום ערשטען מאָהל פּעראייניגט. איצט געהערן צום „בונד פון די ארבייטס־בערזען“ שוין אן ערך פון הונדערט בערזען, פאַרשפּרייט אין אלע ווינקעלאַך פון לאַנד. דיא בערזען עקזיסטירען ניט אויף איינענע מיטלען, נור בעקומען גרויסע שטיצע פון דיא שטאָדט פערוואַלטונגען. אין יאָהר 1902 האָבען זיי בעקומען 396 טויזענד פראַנק שטיצע. דיא שטיצע פון דער זייט, העלפט אפילו פיעל ארויס דיא ארבייטס בערזען, גיט זיי דיא מעגליכקייט זיך צו ענטוויקלען און צו וואַקסען. זיא דריקט אָבער דיא ארבייטער־בעוועגונג גייסטיג. דורך דיא שטיצע בעקומען דיא שטאָדט פערוואַלטונגען, עפעטער זעהר פיינדליכע בעלי־בתים, א גרויסע דעה און איינפלוס אויף דיא בערזען. דורך דעם האָט דיא פּאָליציי א צו אָפענע אויג אויף אלץ וואָס דאָרט געהט פאָר. און עס איז שוין פאָרגעקומען טאַקע אין פּאריז גופא ווען די רעאקציאָנערע מאַיאָריטעט איז געוואָרען די בעלי־אָט אין דער שטאָדט פערוואַלטונג, האָט זיא מיט אמאָל גאָר זיך ענטזאגט צו שטיצען דיא דאָרטיגע ארבייטס בערזע און דורך דעם ארויסגערופען ביי איהר א גרויסען קריזיס.

פיעל ערנסטער, איידער דער „פערבאַנד פון די ארבייטס בערזען“ איז דיא אלגעמיינע קאָנפעדעראַציאָן דער ארבייט“, זיא האָט זיך געגרינדעט מיט דעם צוועק צו פעראייניגען אלע קרעפטען פון דיא אָרגאַניזירטע ארבייטער, זיא איז געגרינדעט געוואָרען אויפ'ן קאָנגרעס פון לימאזש אין יאָהר 1895. אין איהר האָבען געזאָלט אריינגעהן ארבייטס בערזען אין דיא געווערקשאפטען, איינצעלנע און פערבאַנדען. ציעלען האָט דיא קאָנפעדעראַציאָן זיך געשטעלט פיעלע: פּראָפּאַגאַנדא צווישען דיא אינדוסטריע ארבייטער און צווישען דיא דאָרף ארבייטער; פּשרות מאַכען צווישען דיא אונטערנעהמער און ארבייטער אין פאַל פון סכסוכים; ארויסרופען און אָנפיהרען סטרייקס אין איינצעלנע פאַבריקען און אלגעמיינע; שאפען א טרייד יוניאָנים־טישען זשורנאַל; קלייבען סטאַטיסטיק, אויס־ארבייטען געזעץ פּראָיעקטען, און נאָך אנדערע צוועקען און אויפגאַבען.

פאר דיא אלע גרויסע צוועקען און אויפגאַבען האָט זיא אָבער ניט געהאַט ניט קיין מיטלען, ניט קיין כחות. דיא מיטלען זיינען געווען ניט מעהר וויא איין סאַנטים (א פינפטעל סענט) פון יעדען מיטגליעד. דיא קרעפטען באַשטעהן פון דעלעגאַטען: צו דריי דעלעגאַטען פון יעדען נאַציאָנאַלען פערבאַנד; 2 פון יעדען לאָקאַלען פערבאַנד און צו איין דעלעגאַט פון יעדער זעלבסטשטענדיג פאַרטראָטענער געווערקשאפט. (דיא בערזען האָבען זיך צוריקגעצויגען). דיא דעלעגאַטען זיינען איינגעטהיילט אין דריי קאָ־

---

*) —Henry Steele. The Working Classes in France. London, 1904.

מיסיאָנען: 1) קאָמיסיאָן פאַר פערוואַלטונג און פּלענער. 2) פאַר סטרייקס. 3) פאַר זשורנאַל און פּראָפּאַגאַנדא. (שיילאַק).

דיא אַלגעמיינע קאָנפערענציאָן דער אָר־בייט איז דיא צענטראַלע אָרגאַניזאַציאָן. זיא פאַרטרעט אָבער נור אַ קליינעם טהייל פון דיא אָרגאַניזירטע ארבייטער. זשאַן לאַנגע גיט אָן דיא צאָהל פון איהרע מיטגליעדער אויף 164 טויזענד, דאָרט געהן אריין מענשען פון כל המינים: פאַבריק־ארבייטער, האַנדווערקער, רע־גיערונגס אנגעשטעלטע א. ז. וו.

ניט קיין קלענערער מיש־מאַש הערשט אין דיא פּאָליטישע איבערצייגונגען פון דיא, אין דער קאָנפערענציאָן פאַרטרעטענע, אָרגאַניזאַ־ציאָנען. בכלל האָבען דיא סאָציאַל דעמאָקראַ־טען וועלכע האָבען די ערשטע צייט אַזוי פיעל מיה און כחות אַוסגעגעלייגט אויף דיא גרינדונג פון דיא געווערקשאַפטען, שוין לאַנג פאַרלאָרען דאָרט דיא אויבערהאַנד, אָדער פיעלייכט קיין מאָל דיא אויבערהאַנד ניט געהאַט. אין דער „קאָנפערענציאָן" וויא אין דיא „בערזען" זיי־נען פאַרטראָטען פערשיעדענע ראַדיקאַלע און ניט ראַדיקאַלע, סאָציאַליסטישע און האַלב אָדער גאַנץ אַנאַרכיסטישע ריכטונגען. „אין דיא יוניאָנס — שרייבט סטיל — געפינען זיך זעהר פיעל געגנער פון פּאָליטיק, ניט אָבער אַזוינע געגנער וויא אונזערע „פּיור און סימפּל" לייט. זיי זיינען געגנער פון פּאָליטיק און פון פּאַרלאַ־מענטאַריזמוס, און האָפען אַז מען קען איינ־פיהרען אַ גאַנץ נייע געזעלשאַפט דורך אַן אַלגע־מיינעם סטרייק און דער גענעראַל סטרייק איז געוואָרען דער הויפּט פּונקט, יא, זאָגאַר דער איינצעלנער פּונקט פון זייער פּראָפּאַגאַנדא". קלעהרט קאַוטסקי — זיינען צו זוכען ערשטענס

„דיא וואָרצלען פון דער געגען פּאַרלאַ־מענטאַרישע „גענעראַל סטרייקלעריי" — ער־אין דעם, וואָס דיא געווערקשאַפטס־בעוועגונג איז געוואָרען שטאַרקער. צווייטענס, ווייל דיא מאַסען האָט גענומען עקלען פון דער פּאַרלאַמענ־טאַרישער קאָרופּציאָן." דער בורזשואַזנער גע־לעהרטער מאַהיים געפינט אַז דיא פראַנצויזישע ארבייטער ציהען פאַר גרויסע סטרייקס, וועלכע רופען ארויס דיא אַלגעמיינע אויפמערקזאַמ־קייט, כדי עס זאָלען זיך אריינמישען דיא פאָר־שטעהער פון דער רעגיערונג און מען זאָל קענען מאַכען אַ בעסערע פּשרה. און הענריעטע ראַ־לאַנד־האָלסט געפינט זאָגאַר, אַז גערעדע „דיא שוואַכקייט פון דיא געווערקשאַפטען, צוזאַ־מען מיט דעם נאַציאָנאַלען טעמפּעראַמענט זיי־נען דיא הויפּטאורזאַכען פון דער פּאָפּולאַריטעט, וועלכען דער גענעראַל סטרייק געפינט ביי דיא גרויסע מאַסען פון פראַנצויזישע ארבייטער". זיא שטיצט זיך אין דעם אויף איינעם פון דיא געוועזענע הייסעסטע אַגיטאַטאָרען פון גענע־ראַל סטרייק, דעם איצטיגען פראַנצויזישען מי־ניסטער בריאַן, וועלכער האָט מודה געוועזען אַז „דיא בעגייסטערונג פאַר דעם גענעראַל סטרייק קומט דערפון, ווייל דיא ארבייטער פיהלען זיך ביי איינצעלנע סטרייקס כמעט שטענדיג מאַכט־לאָז".*) אַזוי צו אַזוי. דער פאַקט בלייבט, אַז „דער קאָנגרעס פון דיא פראַנצויזישע געווערק־שאַפטען אין באַרדאַ אין יאָהר 1888 איז געוועזען דער ערשטער, ווער עס האָט זיך בעשעפטיגט מיט'ן גענעראַל סטרייק. אין צאָהלרייכע וויי־טערדיגע קאָנגרעסען פון דיא פראַנצויזישע גע־ווערקשאַפטען האָבען פון דעם יאָהר 1888 ביז איצט וויעדערהאָלט זייער גלויבען אין גענע־ראַל סטרייק. און אויף יעדען קאָנגרעס שטעהט דער גענעראַל סטרייק אויפ'ן טאָגעס־אָרדנונג. (ראַלאַנד־האָלסט).

דער פיהרער פון דער „אַלגעמיינער קאָנפע־דעראַציאָן דער אַרבייט" און דער פיהרער פון דער איצטיגער בעוועגונג, גריפעלע, ערקלעהרט אויף דעם פּאָלגענדען אופן דעם אני־מאַמין פון דער „רעוואָלוציאָנערער געווערקשאַפטס־בעוועגונג", וועלכער ווערט, געוועהנליך, אויסגעדריקט אין דיא צוויי ווערטער: „דירעקטע אַקציאָן": מיר — דיא רעוואָלוציאָנערע געווערקשאַפטען, זיינען דער מיינונג, אַז דער קאַמפּף מוז זיך שטי־צען ניט אויף דיא געפיהלען, זאָנדערן אויף די אינטערעסען און בעדירפנים. מיר קעמפּפען גע־גען דיא בעלי־בתים כדי אַרויסקריגען פון זיי וואָס מעהר פערבעסערונגען, געהענדיג אויף אַזא אופן צו דער פּאָלשטענדיגער פערניכטונג פון דער עקספּלואַטאַציאָן. דיא נויטווענדיגקייט פון סטרייקס פיהרט אונז ווייטער צו מאַכען אַנטימיליטערישע פּראָפּאַגאַנדא. דיא „דירעקטע אַקציאָן" הייסט, דער קאַמפּף פון דיא ארבייטער אליין פאַר זייער בעפרייאונג. דער ארבייטער־קאַמפּף איז פאַר אונז נור אַ אונאויפהערליכער אויסדרוק (מאַניפעסטאַציאָן) פון אונזערע קרעפטען. דער קאַמפּף מוז געפיהרט ווערען יע־דען טאָג דורך דיא פעראינטערעסירטע אליין, און ווען מיר וועלען אויסוואַקסען גרעסער און מיר וועלען ווערען שטאַרקער, דאַן וועלען מיר געבען אַ גרויסע, אַלגעמיינע שלאַכט דורך אַ גענעראַל־סטרייק און מיר וועלען קומען צו דער סאָציאַ־לער רעוואָלוציאָן.

(*—Henriette Rolard-Holst. Generalstreik und Socialdemakratie. 2te Auflage. Dresident, 1906.

פאַר דיא „רעוואָלוציאָנערע געווערקשאַפטען", וועלכע זיינען דיא טאָנאַנגעבער און דיא פיהרענדע גייסטער אין דער „אַלגעמיינער קאָנפעדעראַציאָן דער אַרבייט" איז דער קאַמפּף מעהר וויא אַ מיטעל. ער איז ביז צו אַ געוויסען גראַד אַ צוועק שוין פיר זיך אַליין. דער אמת'ער אַרבייטער־קאַמפּף—אַלס קלאַסענקאַמפּף הייסט, פאַר זיי דער סטרייק אין דער פאָרם פון גענעראַל סטרייק ניט נור ווייל דורך אַ גענעראַל סטרייק, קען מען מעהר געווינען, נור ווייל יעדער גענעראַל סטרייק איז אזוי צו זאָגען, אַ פּרוזדור, אַ פּראָבנע מאָביליזאַציאָן צו דער סאָציאַלער רעוואָלוציאָן.

.4

„קאַמפּף אונטער אַלע מעגליכע אומשטענדען, „קאַמפּף אַלס אונאויפהערליכע מאַניפעסטאַציאָן פון אונזער קראַפט, וויא גריפעלע דריקט זיך אוים! עס איז דערפאַר קיין וואונדער ניט, וואָס „דיא סטרייקס האָבען אין פראַנקרייך אין פערלויף פון דיא לעצטע יאהרען זיך שטאַרק ענטוויקעלט און זייער צאָהל האָט זיך אין דיא לעצטע פופצעהן יאהר פאַרדרייפאַכט. אין דיא לעצטע צעהן יאָהר פאַרדאָפּעלט." *)

פאָלגענדע טאַבעלע, וועלכע פּאָול לואי ברענגט—גיט אַ קלאָהרען בילד איבער דעם ענטוויקלונגס גאַנג פון דער סטרייק בעוועגונג אין פראַנקרייך אין פערלויף פון דיא לעצטע צעהן יאהר:

אין יאהר	סטרייקס.	אַרבייטער.	צאָהל פון אַנטייל גענומען סטרייק־טעג.
1894	391	54.700	1.062,000
1895	405	45.800	617.000
1896	476	48.000	644.000
1897	356	68.000	780.000
1898	390	57.000	623.000
1899	740	176.000	355.000
1900	902	222.000	3760.040
1901	523	111.000	1862.000
1902	512	212.000	4675.000
1903	576	123.000	2441.000
1904	1026	271.000	3934.000

(**

וועגען דיא רעזולטאַטען פון דיא סטרייקס גיבט דיא אָפיציעלע סטאַטיסטיק פאָלגענדע צאָהלען אַן: סטרייקס געענדיגט מיט אַ ערפאָלג 22.4 פּראָצענט. געענדיגט דורך פּשרות — 35.4 פּראָצענט. פערלאָרען 222 פּראָצענט. דיא פּראָדוקציאָנס ציייווגען מיט דיא גליקליכסטע סטרייקס זיינען געווען אין יאהר 1904; דיא סטרייקס אין דער לאַנדווירטשאַפט, 36 פּראָצ. געוואונען; מעטאַל אינדוסטריא זאָגאַר 86 פּראָצענט געוואונען; אַ ניעדערלאַגע איז אין גאַנצען אונבעקאַנט אין דער האָלץ אינדוסטריא, זעלטען אין דער לאַנדווירטשאַפט און לעבענס־מיטעל־אינדוסטריא; אָבער אָפט ביי דער פאַרפערטיגונג פון קליידער און אין דער כעמישער אינדוסטריא" (פּאול לואי.)

גריפעלע רעכענט אויס דיא רעזולטאַטען פון דיא סטרייקס אין דיא לעצטע 6 יאָהר פון יאהר 1899 ביז 1904 און קומט צו פאָלגענדע שליסע: פון דיא 4270 סטרייקס אין וועלכע עס האָבען אַנטהייל גענומען 1.119.000 אַרבייטער האָבען 2666 סטרייקס איינגעבראַכט פאַר 872.426 אַרבייטער געוויסע פערבעסערונגען. 1600 סטרייקס האָבען גאָר ניט איינגעבראַכט. 2094 סטרייקס זיינען אָנגרייפענדע (אָפענזיווע). *)

פערגלייכענדיג דיא רעזולטאַטען פון דיא פראַנצויזישע סטרייקס מיט דיא סטרייקס און אין אַנדערע לענדער, שטעלט גריפעלע אין אַן אַנדער אַרטיקעל אויף פאָלגענדע טאַבעלע:

געוואונענע סטרייקס געענדיגט מיט אַ פּשרה

ענגלאַנד	31 פּראָצ.	21 פּראָצ.
דייטשלאַנד	22 "	32 "
עסטרייך	19 "	30 "
פראַנקרייך	25 "	35 "

(**

די פאַרגעטערונג פון דעם גענעראַל־סטרייק אַלס עקאָנאָמיש סאָציאַלען בעפרייער צווישען דיא פראַנצויזישע אָרגאַניזירטע אַרבייטער האָט אייניגע צייט געמוזט ווירקען בעגייסטערנד און אויפמונטערנדיג צום קאַמפּף. און דער ראַשער וואוקס פון דער סטרייק בעוועגונג קען ביז צו אַ געוויסען גראַד אוועקגעשטעלט ווערן אויף'ן חשבון פון יענער קאַמפּף־שטימונג. אָבער עס איז קיין ספק ניט, אַז דיא זעלבע שטימונג האָט אַרויסגערופען פיעל אונאַנגענעהמע רעזולטאַטען. מען קען זאָגען, באַמערקט גאַנץ ריכטיג ראָלאַנד — האָלסט—אַז דיא אידעע פון רעוואָלוציאָנער עקאָנאָמישען גענעראַל סטרייק האָט אויף

—Griffuhles Le Syndicalisme revolutionaire. Le Mouvement Socialist, 1905. Vol. XV.

—Paul Louis. Streiks in Frankreich, N. Z., 1905.

—Grifuhles Les greves et le syndic français. Le Mouvement Socialist, 1906.

—Grifuhles Le Syndicalisme revolutionaire M. S., 1905.

דעם גייסטיגען צושטאנד פון די ארבייטער־מאַסען א עהנליכען איינפלוס, וויא דער לייענען פון סענסאציאָנס ראָמאנען אויף יונגע קינדער. זיא שטרענגט אָן זייער פאנטאזיא, רייסט זיי אָפּ פון דעם ווירקליכען גאנג פון דער געזעלשאפטליכער ענטוויקלונג. צושטערט דעם געזונדען אינטערעס פאר'ן טעגליכען לעבען און טעגליכע ארבייט, האלט צוריק פון פרישען קאמפּף פאר אויגענבליקליכע אינטערעסען און פאראייניגט איהר גאנצע אויפמערקזאמקייט אויף דיא ערוואַרטונג פון צוקינפטיגע גליקען. אדער זיא פארברענגט דיא קראפט פון פּראָלעטאריאט אויף ניט געגונג פאָרבערייטעטע, שלעכט־געפיהרטע אין פאָראויס צום דורכפאל פאראורטהיילטע סטרייק־פּראָבעס. דיא געווערקשאפטס־בעוועגונג וועלכע עס געפינט זיך אונטער דער מאכט פון געגנראל־סטרייק—אילוזיאָן, האָט קיין אנדער ברירה ניט. ענטוועדער זיך צו וואַרפען אין קאמפּף מיט פיעל היץ און ווייניג איבערלעגונג; אָדער גאָר נישט טהוענדיג, זיצען און ערוואַרטען די צוקונפט *)

ווען דיא פראנצויזישע געווערקשאפטען זאָגט אין אנאנדער פּלאַץ ראָלאנד־האָלסט — האָבען זיך ערקלערט פאר דעם גענעראל־סטרייק און ניט אויפגעהערט איהם צו פּריידיגען שוין זייט 18 יאהר, האָבען זיי ווייניג וואָס געטראכט וועגען דיא פּראקטישע נויטווענדיגקייט אדער מעגליכקייט פון אזא מין קאמפּף פאר פּראקטישע אינטערעסען פון טעגליכען לעבען. עס איז געווען שוין א געוויסער טריט צו דער ווירקליכקייט, א געוויסער פאָרשריט ווען דיא פראנצויזישע געווערקשאפטען האָבען אין דער לעצטער צייט פארבונדען דעם גענעראל סטרייק מיט דער אכט שטונדען בעוועגונג.

אָבער צו איז דער „פּראקטישער" געדאנקען דורך א גענעראל־סטרייק איינצופיהרען דעם 8 שטונדיגען ארבייטס־טאָג אליין ניט א שטיק רעוואָלוציאָנערע פאנטאזיע ?

דער וואשינגטאָנער דעפּארטאמענט אָוו לייבאָר האָט מיט 2 יאהר צוריק פערעפענטליכט פערגלייכענדע טאבעלען, וועגען דיא ארבייטס־צייט אין פערשיעדענע לענדער.

עס האָבען געארבייט :

ארבייטס־שטונדען אין דער וואָך

	פער. שטאטען	ענגלאנד	דייטשלאנד	פראנקרייך	בעלגיען
שמיעדען	59.41	54	62	60.34	
קעסעלשמיעדען	59.25	54	64	63	60
מויערער	54.54	51	59.75	66	62
סטאָלערס	55.94	52.67	59.41	60	64.87
זעצער	53.15	54.33	57.40	60	60
שטיינטרעגער	52.78	52.67	59.75	66	62
מאשיניסטען	59.52	54	64	61.90	—
מאלערעס	55.23	54.33	56.50	60	66
בליי־ארבייטער	54.33	50	59.75	63	60
שטיינהאקער	52.73	51	60	60	65
סתם ארבייטער	59.02	54.17	59.98	60	63—8

פון דעראיין זעהען מיר. 1) וויא פערשיעדען דיא ארבייטס־צייט איז אין פארשיעדענע פּראָדוקציאָנס צווייגען און 2) אז אין אלע פּראָדוקציאָנס צווייגען איז דיא ארבייטסצייט אין פראנקרייך ניט דער ערך לענגער וויא אין ענגלאנד און דיא פעראייניגטע שטאאטען. דער פּלאַטץ ערלויבט אונז ניט זיך אָבצושטעלען לענגער און ווייזען, וויא לאנגזאם, דורך שווערע קעמפּפע און דוערנדע אָרגאניזאציאָנס ארבייט עס האָט זיך דיא ארבייטער אָרגאניזאציאָנען איינגעגעבען צו פארקירצען ביסלעכווייז די ארבייטס־צייט, דיא ארבייטס־שטונדען. דעם אכט שטונדיגען ארבייטס־טאָג האָבען ביז איצט אפילו דיא ענגלישע ארבייטער—וועלכע האָבען זיך דערשלאָגען צו דער ניעדעריגסטער ארבייטס צייט — נאָך אויך ניט אין קיין פאבריק־אינדוסטריע.

און נאָך איין זאך. קוטסקי ערצעהלט אויספיהרליך אין זיין „רעפּובליק און סאָציאל־דעמאָקראטיא אין פראנקרייך" ווי שווער און מיט וועלכע גרויסע מאטערניש עס איז אָנגעקומען די פראנצויזישע ארבייטער דורכצופיהרען געזעצען, וואָס זאָלען שוטצען דיא קינדער פון צו לאנגע שטונדען. אפילו נאָכדעם וויא דיא געזעצען פעלע־

—Generalstreik und Socialdemokratie, 1906.

—Bulletin of the Bureau of Labor, No. 53. July, 1904. Washington.

גען שוין אָנגענומען ווערען, פלעגען זיי בלייבען מעהר אויפ'ן פּאפּיער. דער „סאָציאל דעמאָקראַטישער" מיניסטער מילעראן האָט צ. ב. זיך ארויס געוויזען צו שוואך צו צווינגען דיא קאַפּיטאַליסטען אָבצוהיטען דעם געזעטץ פון 1892 וועגען 10 שטונדיגען ארבייטס־טאָג פאר קינדער אונטער 16 יאהר און 11 שטונדיגען ארבייטס־טאָג פאר פרויען. מילעראן האָט געמוזט פאַרלויפיג זאָגאר העבערען דיא געזעצליכע ארבייטס־צייט פאר אלע ארבייטער אויף 11 שעה א טאָג כדי אין 2 יאהר ארום צו פערקלענערען אויף 10½ שעה; און אין נאָך 2 יאהר ארום די פערקלענערן ביז 10 שעה א טאָג.

נו, קומען דיא „רעוואָלוציאָנערע געווערקשאפטען" אונטער דער פיהרונג פון דער „אַלגעמיינער קאָנפעדעראַציאָן דער ארבייט" וועמעס כחות, וויא מיר האָבען געזעהען—זיינען ווייט ניט גרויס און ווילען דורך איין סטרייק, מיט אמאָל אין אַלע פּראָדוקציאָנס־צווייגען איינפיהרען דעם 8 שטונדען ארבייטס־טאָג! וועלכע רעזולטאטען קען מען ערוואַרטען פון אזא בעוועגונג? מיט וואָס קען דער קאמפּף זיך ענדיגען?

„עס איז זעלבסטפערשטענדליך" — האָט פאר עטליכע חדשים צוריק געשריעבען ראָלאנד־האלסט—אז עס וועט זיך ארויסווייזען פאר אונמעגליך פאר אלע זאָרטען ארבייט אין דערזעלבער צייט דורכצופיהרען גלייכע ארבייטס־שטונדען." פון דאן אָן איז דער ערוואַרטעטער קאמפּף געוואָרען דיא ווירקליכקייט. און שוין פון ערשטען טאָג אָן האָט זיך געוויזען אז וועגען אלע „פּראָדוקציאָנס צווייגען" איז גאָר קיין רייד ניט. אויך דיא שטרענגע פאָדערונג פון 8 שטונדיגען ארבייטס־טאָג איז גלייך אין אָנפאנג נאָך געלאָזען געוואָרען.

אנשטאט דער גרויסער היסטאָרישער שלאַכט, וועלכע האָט געזאָלט מקרב זיין דעם קץ, האָט דער קאמפּף אָנגענומען דעם כאַראַקטער פון א קליין קריעג; נור איינצעלנע קליינע אנפעלע אין פערשיעדענע פּלעטצער זיינען געמאַכט געוואָרען פון דיא ארבייטער געגען דיא קאַפּיטאַליסטען. און ניט איבעראל זיינען דיא ארבייטער זאָגאר געווען דיא אָנגרייפער. דער שרעקליכער גענעראל־סטרייק האָט אָפט זאָגאר אָנגענומען דעם כאַראַקטער פון א לאָקאוט. דיא ארבייטער פלעגען שוין וועלען געהן צוריק צו דער ארבייט. דיא אונטערנעהמער האָבען אָבער ניט געוואָלט. און אזוי האָט דער קאמפּף זיך ערטערוויים פארצויגען ביז ער איז ביסלעכווייז אויסגעלאָשען געוואָרען.

מיר האָבען ניט קיין אויספיהרליכע ידיעות וועגען דיא רעזולטאטען פון דער לעצטער בעוועגונג. עס איז אָבער זיכער, אז דיא גרויסע צוועקען און אין הייסע האָפנונגען זיינען ניט ערפילט געוואָרען. און דיא שטימונג צווישען דיא פראַנצויזישע ארבייטער וואָלט געווים געווען זעהר א געדריקטע. ווען עס וואָלט אונטערדעסען זיך ניט אונטערגערוקט דיא פאַרלאַמענטס־וואהלען, מיט זייער גרויסען זיעג פאר דיא סאָציאַליסטישע ארבייטער־פּאַרטיי.

דורך דיא וואהלען און זייערע רעזולטאַטען — דיא זיכערונג פון דער דעמאָקראַטיע און דער זיעג פון דיא סאָציאַליסטען — האָט דער אַלגעמיינער אינטערעס אויך ביי דיא ארבייטער זיך ווידער צוגעווענדעט צום פּאַרלאַמענט. פון דאָרט ערוואַרטען דיא ארבייטער נייע זיעגען אויך פאר זייער זאך, נייע רעפאָרמען, נייע פארבעסערונגען פון זייער לאַגע. דער חלום דורך „דירעקטע אקציאָן" מקרב צו זיין דעם קץ, האָט זיך אויך דעם מאָל זיך געענדיגט אזוי וויא מען האָט געקאָנט פּאַראויסזעהן, זיך געענדיגט מיט א מפּלה, מיט אן ענטטוישונג.

דר. ק. פאַרנבערג.

צו דיא לעזער

מיט דיעזען נומער פאנגען מיר אן דעם צווייטען האלבען יאָהר פון א פערגרעסערטע „צוקונפט" ס'איז איבעריג צו בעמערקען אז דיעזע פערגרעסערונג איז פערבונדען מיט אונ־געהייערע קאָסטען, אָבער טראָטץ דעם זיינען מיר דאמיט צופריעדען, וויסענדיג אז דאָס וועט אונז העלפען פערשפּרייטען בילדונג און פאָרט־שריט צווישען דיא מאסען.

מיר זיינען שטאָלץ אויף אונזער ארבייט און מיר קענען מיט זיכערהייט זאָגען, אז נאָך קיינמאָהל אין קיין צייט און אין קיין לאנד האָט מען ניט ארויסגעגעבען אויף זשאַרגאָן אזא בע־לעהרענדען, ערנסטען אינטערעסאנטען און וויכ־טיגען זשורנאַל, וויא דיא יעצטיגע „צוקונפט".

אז דיא „צוקונפט" ווערט ניט ארויסגעגע־בען פון פּרייוועט פּערזאָנען אָדער ארגאניזא־ציאָנען פיר פּראָפיט, דאָס ווייסען אונזערע לעזער.

דיא איינציגע אויפגאבע פון דיא „צו־קונפט" איז אויפצוקלערען דיא מאסען, זיי צו מאכען פיר זעלבסטשטענדיגע דיינקענדע מענשען און קלאַסענבעוואוסטע סאָציאַליסטען; זיי צו לערנען וויא צו קעמפּפען פיר זייערע רעכטע און וויא זיך צו בעפרייען פון דער גייס־טיגער, פּאָליטישער און עקאָנאָמישער שקלאַ־פערייי.

דיא פריינדע פון דיא „צוקונפט" אנערקע־נען עס און טהוען וויא ווייט מעגליך פאר דיא „צוקונפט."

מיר בענאכריכטען אונזערע לעזער, אז די סימפּאַטיע צו דער „צוקונפט" ווערט גרעסער, איהר איינפלוס, און מעכטיגער. דיא ליעבע צו דער „צוקונפט" ווערט שטאַרקער, דיא פריינד־שאַפט מעהר בינדעדט אן דיא צאָהל פון דיא לעזער וואקסט מיט יעדען חודש.

עס איז אנערקענטער פאקט אז אין דיזע מאָנאטען פון יאָהר ווערט דיא סירקוליישיאָן פון אירגענד וועלכע צייט־שריפט, צייטונג אָדער זשורנאַל קלענער, ווייל אין דיא הייסע מאָנאטען לעזט מען ניט אזוי פיעל. און טראָטץ דיזען אנערקענטען פאקט האָבען מיר געבראָכען דעם רעקאָרד. מיר האָבען לעצטען מאָנאט געדרוקט און פערקויפט מעהר „צוקונפט'ס," וויא איר־גענד וועלכע מאָנאט פון וועלכען עס איז יאָהר זינט דיא „צוקונפט" עקזיסטירט.

מיר דאנקען פאר דיעזען גרויסען צו־וואקס פון אונזער סירקוליישאָן, אונזערע פריינדע און גענאָסען, וועלכע ארבייטען פיר זייער אויפ־קלעהרונגס־אָרגאן.

אָבער מיר זיינען נאָך אלץ ניט צופריעדען מיט דעם רעזולטאַט. מיר ווייסען אז מען קען און מען מוז פיעל מעהר אויפטהון. עס זיינען נאָך דאָ טויזענדער און טויזענדער וואָס דארפען ווערען לעזער און סובסקרייבער פון „צוקונפט."

גענאָסען! איהר האָט יעצט דיא בעסטע געלעגענהייט צו פערשפּרייטען דיא „צוקונפט," מיט דיא פּרעמיום וואָס מיר גיבען פיר א קור־צע צייט,

„דיא געזאמעלטע ליעדער פון מאָרריס ראָזענפעלד" קען מען מאכען יעדען אידישען לעזער פיר א „צוקונפט" לעזער.

וואו עס איז נור דאָ א הויז וואו מען קען לעזען אידיש דאָרט מוז זיין דיא „צוקונפט."

פיר 1 דאָלאר קען מען יעצט האָבען אי „מאָרריס ראָזענפעלד'ס געזאמעלטע ליעדער אי דיא „צוקונפט" יעדען מאָנאט פיר א יאָהר צייט.

ווער וועט יעצט ניט ווערען א סובסקריי־בער פיר דיא „צוקונפט" ווען מען זאָל איהם נור פאַרלעגען עס? אויף אייך געגאָסען, פריינ־דע און לעזער פון דיא „צוקונפט" ליעגט דיא פּפליכט צו זעהען אז אייער שכן, אייער פריינד, אייער בעקאנטער זאָל ווערען א לעזער פון דיא „צוקונפט."

וועט איהר זיך אָברופען אויף דעם?

צו יעדען וואָס וועט אריינשיקען פינף סובסקרייבערס, וועלען מיר געבען מאָרריס ראָ־זענפעלד'ס געזאמעלטע ליעדער אָדער א פאונ־טיין פען מיט דיא „צוקונפט" אויפשריפט אלס אנערקענונג פיר דער ארבייט צו פערשפּריי־טען דיא „צוקונפט" דיא סובסקרייבער וועלען אויך זיין בערעכטיגט צו דער פּרעמיום.

ווער וועט זיין דער ערשטער אויף דער ליסטע פון דיא וואָס טהוען פיר דיא „צו־קונפט"?

מיר וועלען אויך אויפמערקזאם מאכען אונזערע לעזער אויף דיא אדווערטייזמענטס פון דיא „צוקונפט".

וויא מיר האָבען אייך שוין מיט איניגע מאָנאטען ערקלערט, איז אדווערטייזמענטס איינע פון דיא הויפּט איינאהמען פיר א זשור־נאַל. אָבער ווען מען אדווערטייזט וויל מען האָ־בען רעזולטאטען דערפון, דארום בעטען מיר אייך ווען איהר דארפט עפּעס האָבען זאָלט איהר פּאַטראניזירען דיא אדווערטייזער פון „צוקונפט" און אויך זאָגען זיי דאָס איהר פּאַט־ראניזירט זיי דאפיר ווייל איהר האָט געלעזען זייער אדווערטייזמענט אין דיא „צוקונפט."

מענעדזשמענט „צוקונפט".

דיא צוקונפט

אינהאלטס פערצייכנים :

		זייטע
מאָررים ווינטשעווסקי׳ס בילד.		1
מאָررים ווינטשעווסקי —	דר. ק. פאָרנבערג.	3
דער דזשאָנגל (מיט א בילד)	ל. בודיאנאָוו.	9
דיא אידישע אימיגראציאָן און דיא אימיגראציאָנס געזעצען —	דר. י. מ.	13
פיליפ קראנץ (מיט א בילד)	דר. י. מ. רובינאָף	13
אימיגראציאָנס געזעצען —	טהעאָדאָר ראָטהשטיין.	21
רעמבראנד (מיט א בילד)	מ. קאטץ.	25
הייאוואטהא —	לאָנגפעללאָ.	31
ארויס פון גלות	פער האלסטראם.	34
ביי דעם גרויסען האפען (געדיכט)	ה. רויזענבלאט.	39
וואָלקענס לייכטע.... (געדיכט)	יואל סלאָנים.	39
דוד פינסקי (מיט א בילד)	יואל ענטין.	40
דער וועלט בנין	יוליאוס פארנץ.	44
די נאציאָנאלע פראגע און די אידען פראגע.	דר. ק. פאָרנבערג.	50
מ. זאמעטקין׳ס א רוסישער שיילאָק.	י. ע.	58
דיא צייט פון פערשטאנד	ק. פ.	59
דיא פאריזער קאָמונע.	בן־הלל.	61

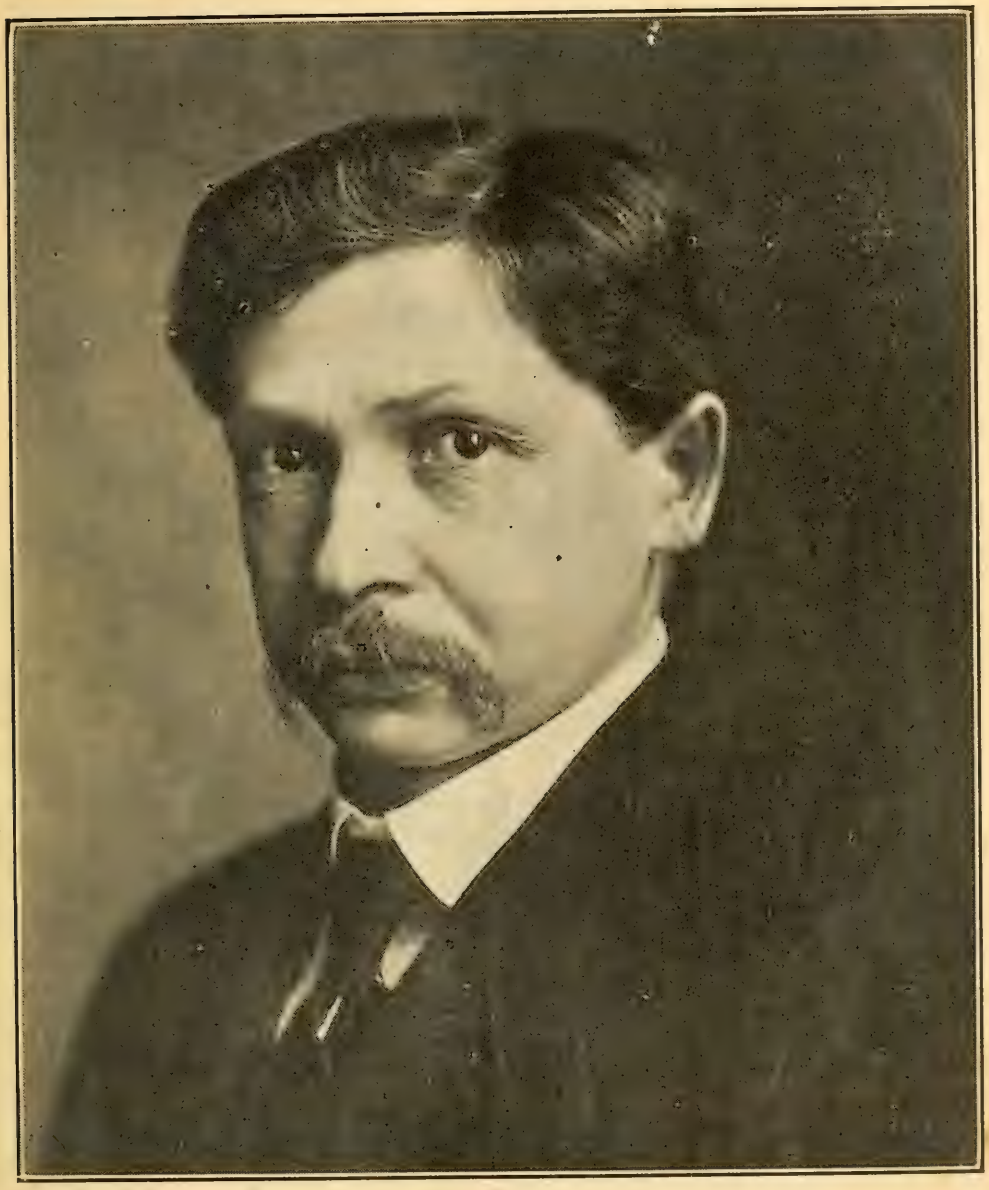

מאָررים ווינמשעווסקי

Photo by Paley

No. 8 AUGUST 1906. Vol. XI

מאַרים ווינטשעווסקי

(צו זיין 50 יעהריגען יובילעאום.)

איך בין לא עליכם שוין אלט" — אזוי האָט געשריבען דער „משוגענער פילאָזאָף" אין זיין ערשטע „משוגעת", וועלכע איז ערשיענען אין נומער 16 פון פיערטען יאהרגאַנג פון לאָנדאָנער "ארבייטער פריינד". און אין דער פיערטער „משוגעת" איז ער מגלה סוד: „איך בין שוין 63 יאָהר אלט. איך בין א מינסקער..."

דאָס איז געווען אין יאָהר 1889. און שוין דאַן, אין יענע ערשטע פריהלינגס טעג פון דער אידישער ראַדיקאַלער סאָציאַליסטישער ליטעראַטור, ווען דיא ערשטע שפּראָצען פון א סאָציאַליסטישער בעוועגונג צווישען דיא אידישע מאַסען האָבען זיך קוים קוים גענומען בעווייזען; ווען דיא שפּעטערדיגע קלענערע און גרעסערע, פּאָעטישע און פּראָזאישע שטערענס פון דער אידישער ראַדיקאַל־סאָציאַליסטישער ליטעראַטור זיינען נאָך געווען איינגעוויקעלט טיעף אין דעם נעבעל פון אונבעוואוסטהייט; אין יענער צייט איז דער "פילאָזאָף" שוין געגאַנגען מיט פעסטע, זיכערע טריט אויף דעם ליטעראַרישען פעלד. פאַר איהם איז שוין דאַן ניט נור געווען קלאָהר דער גרויסער, ווייטער סאָציאַליסטישער האָריזאָנט. ער האָט ניט נור געקוקט מיט האָפנונג און צוטרויען פאַר זיך, אויף דיא צוקונפט. ער האָט שוין געהאַט הינטער זיך, אין דער פערגאַנגענהייט, יאָהרען פון קאַמפּף, יאָהרען פון פּרוכטבאַרער ליטעראַרישער טהעטיגקייט, יאָהרען פון בעוואוסטקייט און פּאָפּולאַריטעט.

און דיא לעזער האָבען געפיהלט אין דעם גאַנצען אַרט שרייבען פון דעם, „משוגע'נעם פילאָזאָף" אין זיין גאַנצען אויפטרעטען, אין זיין שפּראַך, געוואַנדקייט און פעסטקייט, אַז צו זיי רעדט א מאַן וואָס איז רגיל ומסוגל צו זיין א „זיידע", א ראש וראשון אין דער ליטעראַטור. און גלייך פון זיין ערשטען אויפטריט איז דער "משוגע'נער פילאָזאָף" געוואָרען פּאָפּולער און בעליעבט, געאַכטעט און געשעצט.

דער "משוגע'נער פילאָזאָף" איז — וויא "זיין פריינד ווינטשעווסקי", האָט איהם אין א פּאָאר יאָהר ארום ערקלעהרט,— „שוין פון אנפאַנג אָן געווען א מאַן, וואָס דיינקט און דאַרום קריינקט; א מאַן וואָס קלעהרט און דארום ווערט ביס־ביסלעכווייז א שוואַכער גרייז". וואָס זשע האָט געעגבערט זיין מוח פון דיא יונגע יאָהרען אָן?

אין זיין פיערטער "משוגעת" ערקלעהרט ער, פאַר וואָס מען רופט איהם "משוגע'נער פילאָזאָף", ווייל איהם קומט אויס אַז דיא גאַנצע וועלט געהט קאַפּויר. און קאַפּויר איז דיא וועלט דערמיט, וואָס "די נאַרען ארבייטען און שמאַכטען און דיא שופטען געהן ארום ליידיג און שוועלגען". און שוין דאַמאָלסט וויים ער דיא איינפאַכע און צוגלייך, ראַדיקאַלע, רפואה: „דיא ארבייטער דאַרפען נור מאַכען יד אחת געגען דיא שופטען, וועלען דיא שופטען קיין שופטען ניט זיין און דיא נאַרען קיין נאַרען ניט זיין." און זעהענדיג אין וואָס דיא קראַנקהייט פון דער מענשהייט בעשטעהט, און דערוויסענ־

דיג זיך די זיכערע תרופה צו דער מכה, האָט מאָ־
רים ווינטשעווסקי, שוין לאַנג לאַנג צוריק נאָך
אין דער יוגענד, זיך געגעבען פאָלגענדע שבועה:

„ווען איך בין אין טורמע פאַר פרייהייט געזעסען,
מיט יאָהרען און יאָהרען צוריק;
ווען איך בין געווען וויא אטוויטער פערגעסען
פון פריינדע, פון ליעבע, פון גליק,—
דאַן האָב איך געשוואָרען א הייליגע שבועה,
צו קעמפפען פיר ווארהייט און רעכט;
צו אָפּפערן יוגענד, און וואָילטאָג און רוהע,
דיא רוהע פון טעג און פון נעכט,—
כל זמן וויא דער מענש וועט פערבלייבען אין קייטען,
דיא וועלט, זיא וועט זיין אַן אסטראָג,
כל זמן וויא דעם ארבייטס־מאַן וועלען בעגלייטען
דער חשך, דאָס אונגליק, דער קלאָג.
דאָס האָב איך צוריק מיט א רייהע פון יאָהרען,
אין טורמע פערשפּארט און פערמאכט
אין דונקעלע איינזאמקייט, הייליג געשוואָרען
און מיך האָט געהערט דאַן דיא נאכט.

* * *

„דער דאָזיגער„ בן־ניז, דער „משוגע׳נער פילאָזאָף„, מאָררים וויטשעווסקי איז טאַקי דער זיידע פון דער אידישער ראַדיקאַל־סאָציאַליסטי־שער ליטעראַטור אין איהרע פערשיעדענע פאָר־מען: אין פּאָעזיע אין פּראָזאָ, אין פּובליציסטיק און סאַטירע, אין אַגיטאַציאָן און זשורנאַליסטיק, אבער ער איז נאָך גאָר ניט אזא זקן, וויא ער גיט זיך אליין אָן. אין אכט טעג ארום, דעם 9טען אוגוסט, וועלען מיר ערשט נאָך פייערן דעם יו־בילעאום פון זיין 50טען געבורטסטאָג. ער איז אויך ניט קיין מינסקער.

מאָררים ווינטשעווסקי איז געבוירען געוואָ־רען אין דער קליין שטעדטעלע יאַנאָווא, ניט ווייט פון קאָוונא אין יאָהר 1856. ער איז אבער אויסגעוואַקסען און האָט זיך ענטוויקעלט אין קאָוונא, וואוהין זיינע עלטערן זיינען אריבער־געפאָהרען אין יאָהר 1863 דאָרט צו פערבליי־בען.

ווינטשעווסקי׳ס פאָטער איז אפילו געווען איינער פון דיא פרימסטע און אנגעזעהנסטע „בעלי בתים„ און איז געווען אזא חשוב, אז ניט קוקענדיג אויף דעם וואָס ער האָט קיין מאָל ניט פארנומען דעם כסא־הרבנות, האָט מען איהם אין שטאָדט געדופען רב זיסעל, דאָך האָט ער זיין זון געלאָזט באַזוכען די פאָלקס־שוהל. און ווען מאָ־רים איז אין יאָהר 1870 ארויס פון „אוטשיליש־צע„ איז ער אוועקגעפאָהרען אין ווילנא, ניט זיך פאָרברעייטען צו רבנות, ניט אריינצוטרעטען אין איינע פון די דאָרטיגע ישיבות, נור ער האָט געוואָלט זיך פאָרבעריטען אָנצוקומען אין ראַ־בינער־שול.

אין ראַבינער שוהל איז ווינטשעווסקי ניט אָנגעקומען. פאַר וואָס, ווייסען מיר ניט. קיין רב איז ער אויך ניט געוואָרען. דערפאַר אבער האָט ער פריה אָנגעהויבען צו שרייבען. און, ווי אַלע משכילים פון יענער צייט, האָט ער אָנגע־הויבען צו שרייבען העברעאיש. וויא פיעלע פאַר איהם און פיעלע נאָך איהם האָט ער, דער יונ־גער משכיל, אָנגעהויבען מיט אַ קריטיק פון דער תלמוד־תורה. יענע ערשטע קאָרעספּאָנדענץ אָדער אַרטיקעל איז ערשיענען אין „המגיד„ אין אַפּריל 1873. מיט אַ יאָהר שפּעטער דרוקט ער אין „המגיד„ אויך זיין ערשטען סאַטירישען שיר „חזיון ליל פורים„. שפּעטער שרייבט ער אַנדערע העברייאישע געדיכטע.

אין זעלבען יאָהר קומט פאָר אין ווינט־שעווסקיס לעבען אַ גרויסע פּאַסירונג. ער פאָהרט אריבער אין דער רוסישער שטאָדט אריאָל און דאָרט באַקומט ער דיא ערשטע בע־קאַנטשאַפט מיט דער סאָציאַליסטישער ליטע־ראַטור. דער סאָציאַליסטישער רבי פון יונגען אידישען משכיל און העברייאישען פּאָעט איז געווען אַ רוסע, אַ סעמינאַריסט, ד. ה. אַ צוקינפ־טיגער פּאָפּ. און דיא סאָציאַליסטישע „שטונ־דען„ פלעגט דער סעמינאַריסט געבען דוקא אין דער פּראַוואָסלאַוונער „ישיבה,„ אין סעמי־נאַריום.

בעצויבערט פון דער נייער תורה, בעגייס־טערט פון דיא נייע שטרעבונגען, קעהרט ווינט־שעווסקי זיך אום צוריק קיין קאָוונא. און גע־פינט דאָרט אין הויז פון דעם משכיל סנדר פּארט דיא ערשטע סאָציאַליסטישע פּראָקלאָמאַציע אין העברייאיש פון ליבערמאַנען: „אל שלומי אמוני ישראל„. און אונטער דעם איינפלוס פון דיא פּראָקלאָמאַציע באַשליסט זיך ווינטשעוו־סקי צו נעהמען פאַר „פּראַקטישע ארבייט„. צו־זאַמען מיט פּארטען און נאָך צוויי חברים, גרינ־דען זיי אַ פעראיין פאַר אָרימע קינדער זיי צו מאַכען פאַר גוטע בעלי־מלאכות.

צו האָט דער „פעראיין„ געהאַט אַ קיום, ווייסען מיר ניט. ווינטשעווסקין, איז יעדענ־פאַלס, ניט באַשערט געווען זיך צו האַלטען אָן דיא „פּראַקטישע„ ארבייט אין קאָוונא. אין נעכסטען יאָהר פערלאָזט ער קאָוונא, פאַר־לאָזט ער רוסלאַנד און ווערט אַן עמיגראַנט.

ווינטשעווסקי איז אָנגעקומען אין קענינגס־בערג אין יאָהר 1877. אין יענער צייט האָט קע־ניגסבערג, דיא גרויסע נאָהענסטע האַפענ־שטאַדט צו רוסלאַנד, געהאַט נאָך אַ גרויסע אידישדרוסישע בעפעלקערונג און אַ גרויסע אידיש־רוסישע סטודענטישע „קאָלאָניע„, פון יונגע לייט מיט אידעאַלע שטרעבונגען, מיט דעם

רעוואָלוציאָנערן פייער און בעגייסטערונג. צווי־שען זיי האָט זיך געפונען אַן איינגער קרייז פריינד פון דעם פּאָניר פון אידישען סאָציאַ־ליזמוס, ליבערמאַן. און פון זיין ראַדיקל־סאָציאַ־ליסטישען זשורנאַל,—"האמת" וועלכען ער האָט ארויסגעגעבען אין וויען.

מיט זיי בעקענט זיך ווינטשעווסקי און געהט אריין אין איינגע בעציהונגען צום „האמת". ער ווערט דער קעניגסבערגער אַגענט פון זשורנאַל און האָט געדאַרפט ווערען זיין מיטאַרבייטער... ער האָט געזאָלט ארויסטרעטען דאָרט מיט אַ געדיכט "למי אני עמל". דער „האמת" איז אָבער פאַרבאָטען געוואָרען אונטער־דעסען אין רוסלאַנד און ליבערמאַן האָט דעם נעכסטען העפט מעהר ניט ארויסגעגעבען.

דער „האמת" האָט אין רוסלאַנד געהאַט אַן ערפאָלג. עס האָט זיך געוויזען אַז פאַר אַ ראַ־דיקאַלען זשורנאַל איז געווען פּלאַטץ אפילו אין העברייאיש. דאָס איז זעהר געפעלען געוואָרען דעם געשעפטסמאַן ראַדקינסאָן, דעם רעדאַק־טאָר פון „הקול", וואָס איז ערשיענען אין קעניגס־בערג. און ראַדקינסאָן בעשליעסט ארויסצוגע־בען נעבען זיין קאָנסערוואַטיוועז וואָכענבלאַט, אַ ראַדיקאַלען מאָנאַטליכען זשורנאַל, "אסיפת חכמים", פאַר דעם רעדאַקטאָר פון דעם זשור־נאַל לאַדעט ער איין ווינטשעווסקין. און דיא פירמע ראַדקינסאָן איז געווען אַזוי "כשר" ביי דער רוסישער צענזור, אַז דער ראַדיקאַל־סאָציאַ־ליסטישער "אסיפת חכמים" ווערט איינינע חדשים אריינגעלאָזען אין רוסלאַנד ביז ווינט־שעווסקיס נאָמען הויבט אָן צו פיגורירען אַלס רעדאַקטאָר. דאַן כאַפּט זיך דיא צענזור, אַז "לא לנו הוא", פאַרבאָט אויך דעם „אסיפת חכמים" אין רוסלאַנד פאַר זיין שעדליכע סאָציאַליס־טישע ריכטונג".

ראַדקינסאָן האָט גענומען אין זעלבען יאָהר ארויסגעבען אויך אַ זשאַרגאָנישע וואָכענבלאַט און דאָרט ערשיינט ווינטשעווסקיס ערשטער זשאַרגאָן ארטיקעל, אַ הומאָריסטישער הספּד אויף פייטעלע דיא אָפענע האַנד". אין יענער צייט האָט ווינטשעווסקי געטראָגען דעם ליטע־ראַרישען נאָמען בן־ניז. אויך דעם נאָמען משוגע'נער פילאָזאָף נעמט ער אָן אין יענער צייט און הויבט אָן צו שרייבען זיינע "חזיונות" אונטער דער אונטערשריפט "יגלי איש הרוח".

דיא פּרייסישע לופט איז אויך געוואָרען צו שטיקענד פאַר דעם יונגען סאָציאַליסט, וועל־כער האָט אין דער צייט זיך נעהענטער בעקאַנט מיט'ן טהעאָרעטישען סאָציאַליזמוס און מיט דער דייטשער סאָציאַל־דעמאָקראַטיע. דער גייסט פון רעאַקציאָן האָט גענומען זיך פאַר־שפּרייטען אין דיא רעגיערונגס קרייזען פון דייטשלאַנד בכלל און פון פּרייסען בפרט. דער שענדליכער געזעץ געגען דיא סאָציאַליסטען ווערט אָנגענומען. און אַלס איינער פון די ערש־טע קרבנות פון דעם נייעם געזעץ פאַלט אויך ווינטשעווסקי. דיא טורמע,אין וועלכער ער האָט געשוואָרען "דיא הייליגע שבועה צו קעמפּפען פאַר וואהרהייט און רעכט" איז געווען אַ פּריי־סישע טורמע.

אין נאָוועמבער 1878 איז ער ארעסטירט געוואָרען אונטער דער בעשולדיגונג "אין סאָציאַ־ליסטישע און ניהיליסטישע פערשווערונג". ער זיצט אין טורמע ביז מערץ 1879. דיא בעשול־דיגונג ווערט ניט בעוויעזען, אבער פון פּרייסען ווערט ער דאָך ארויסגעשיקט. איבער פּילאַו געהט ער קיין דענעמאַרק, ווערט אבער אין קאָ־פענהאגען וויעדער ארעסטירט. צום צווייטען מאָל בעפרייט, פאָהרט ער איבער לאָנדאָן קיין פּאַריז. אין פּאַריז האָט ער פרייהייט שוין גע־האַט גענוג. אבער דאָס איז געווען נור דיא פּראָ־לעטאַרישע פרייהייט. ער קעהרט זיך אום צו־ריק אין לאָנדאָן אין סעמפּטעמבער 1879 און באַזעצט זיך דאָרט.

אין אַ יאָהר ארום קומט אויך ליבערמאַן קיין לאָנדאָן און צוזאַמען הויבען זיי אָן צו פיהרען סאָציאַליסטישע אַגיטאַציאָן צווישען די לאָנדאָנער רוסיש־אידישע ארבייטער. דיא ערש־טע אידישע סאָציאַליסטישע אַגיטאַציאָן! זיא איז ליידער אַ דורכפאַל, באַלד פאַרליערט ווינט־שעווסקי אויך דעם קאַמפּף—גענאָסע ליבער־מאַנען, וועלכער פאָהרט אין יאָהר 1881 אַוועק קיין אַמעריקאַ און שטאַרבט דאָרט.

ווינטשעווסקי לאָזט אָפּ דיא הענד אויף אַ ווייל פון דער "פּראַקטישער אַגיטאַציאָנס ארבייט", און נעהמט זיך פאַר פּראָפּאָגאַנדאַ־ארבייט. ער שרייבט אויף דיא ערשטע סאָציאַ־ליסטישע אַגיטאַציאָנס בראָשורע פון אַ סעריע אונטער דעם נאָמען, "יהי־אור" (עס זאָל ווערען ליכטיג). דיא בראָשורע איז פאַרטיג. עס איז אבער ניטא קיין געלד איהר צו דרוקען.

פיער יאָהר געהן אוועק ביז עס קען גע־מאַכט ווערען דיא ערשטע פּראָבע פון שריפט־ליכער סאָציאַליסטישער פּראָפּאָגאַנדע. און וויע־דער איז עס ווינטשעווסקי, וועלכער איז דער ערשטער צו גרינדען אַ אידישע סאָציאַליסטישע צייטונג „דער פּוילישער אידעל". דער „אידעל" ערשיינט אין יאָהר 1884. אין יענעם יאָהר ווערט אויך ענדליך געדרוקט דער "יהי אור". אבער אויך דאָ איז דיא ערשטע פּראָבע אַ דורכ־פאַל.

ווינטשעווסקי פערליערט אלץ ניט דעם מוטה. עס זיינען דערווייל שוין צוגעשטאַנען אויף נייע מענשען, יונגע קרעפטען. און אלס קליינע גרופּע הויבען זיי אָן אין יאָהר 1885 ארויסגעבען דעם לאָנדאָנער "ארבייטער פריינד".

דיא טהעאָרעטישע סאָציאַליסטישע אָנשויאונגען זיינען ביי דער גרופּע בכלל, וויא מען קען ארויסזעהען פון דעם „ארבייטער פריינד," ניט געווען קיין קלאָהרע, ניט קיין טיעפע.

סאָציאַליסטישער גלויבען, פרייהייטס־שטרעבונגען, האָס צו דיא אונטערדריקער און ליעבע צו דיא פערשקלאַפטע און אונטערדריקטע, דאָס איז געווען דער סאָציאַליסטישער פונדאַמענט פון „ארבייטער פריינד". און אויף דעם פונדאַמענט האָט יעדער זיך געבויט אויף זיין שניט, ניט געהענדיג בעזונדערס טיעף און ניט בויענדיג באזונדערס הויך. אין „ארבייטער־פריינד" טרעטען איינע נאָך די אנדערע ארויס כמעט אַלע היינטיגע בליהענדע און אונטערגעגאַנגענע עלטערע „שטערענס" פון דער סאָציאַליסטישער ליטעראַטור. דער „ארבייטער פריינד" האָט געזאָלט זיין אונפּארטייאיש. ער איז אבער, וואָס ווייטער געוואָרען אלץ מעהר אנארכיסטישער. און אויף דעם באָדען פון דיא צוויי שטרעבונגען: "אנארכיזמוס, אָדער אונפּארטייאישקייט" קומט ארויס אַ שפּאַלטונג אין אַפּריל 1891, און ווינטשעווסקי, גאָלאָפּ, פייגענבוים, און באראנאָוו געהן ארויס פון דער רעדאַקציאָן און גרינדען אין מאי פון דעמזעלבען יאָהר דיא „פרייע וועלט", דעם ערשטען סטריקט סאָציאַליסטישען מאָנאַטליכען זשורנאַל אין אידיש. דיא שלום ואחדות צווישען דיא נייע פריינד האַלט אויך ניט לאַנג. גלייך פון אָנפאַנג הויבט זיך אָן אַ פּאָלעמיק צווישען באראנאָוו און ווינטשעווסקי. שפּעטער דערוויסען מיר זיך פון זשורנאַל, וועגען אַ נייע רעדאַקציאָן. „דיא פרייע וועלט" ווערט אויפגעגעבען אין יאָהר 1892 און עס הייבט אָן צו ערשיינען דער „וועקער", אַ וועכענטליכע צייטונג. זיא עקזיסטירט נור 11 וואָכען און געהט אונטער.

אין צוויי יאָהר ארום פארלאָזט ווינטשעווסקי לאָנדאָן און קומט אריבער אהער אין ניו־יאָרק. ער ווערט אָנגענומען מיט אַ מערקווירדיגער בעגייסטערונג. ער הויבט אָן נעהמען אנטהייל אין „אבענד בלאַט". אבער שוין אין נעכסטען יאָהר זעהן מיר איהם רעדאַקטירענדיג דעם „אמת" „אַ וועכענטליכעס פאַמיליענבלאַט פיר ליטעראַטור און אויפקלעהרונג", ארויסגעגעבען פון „דער אידישער סעקציאָן ס. ל. פּ." און דיעזעס „פאַמיליענבלאַט" ווערט מיט דער צייט אַן אָפּאָזיציאָנס בלאַט, אַ קאַמפּפס בלאַט.

דיא פּאָליטיק און פּארטיי סכסוכים, וועלכע מען האָט פון „אמת" געוואָלט ארויסטרייבען דורך'ן טהיר, איז ארויינגעשפּרונגען דורך'ן פענסטער.

פון „אמת" זיינען ארויס נור 37 נומערן. עס האָט אבער ניט געדויערט לאַנג און ווינטשעווסקי, צוזאַמען מיט אַנדערע, גרינדען שוין אַ טעגליכע אָפּאָזיציאָנס בלאַט, דעם „פאָרווערטס." אויך ביי'ם „פאָרווערטס" איז ער, וויא בעקאַנט, ניט געבליעבען שטעהן.

גרינדען אָפּאָזיציאָנס צייטונגען און נאכהער אויס אָפּאָזיציאָן, זיי פערלאָזען, דאָס איז, וויא דיא לעזער זעהן, אַן ערשיינונג, וועלכע וויעדערהאָלט זיך מעהרער מאָל אין ווינטשעווסקיס ליטעראַרישער לויפבאהן. עס וואָלט אָבער געווען אויבערפלעכליך און אונגערעכט פון דיא ריין אויסערליכע פּונקטען צו ציהען וועלכע עס איז בעשטימטע שליסע, ניט אריינגעהענדיג טיעף אין דער זאַך. ווער ווייס דען ניט, אַז אַ געזונדע אָפּאָזיציאָן איז עפּטער אַ גרויסע פערדיענסט. דען נעמליך, ווען דיא בעוועגונג אליין איז קראַנק, און אַז פון קראַנקע צושטענדע, ווייס דיא געשיכטע פון דער אידישער סאָציאַליסטישער בעוועגונג אין אַמעריקאַ פיעל צו דערצעהלען, דאָס איז, דאכט זיך, פאר קיינעם קיין סוד ניט.

דיא פּאַסירונגען זיינען צו נאָהענט צו אונז, אַז מען זאָל שוין שרייבען זייער אונפּארטייאישע פּאָלשטענדיגע געשיכטע, און דאָס בעסטע איז דעם אורטהייל איבערצולאָזען אויף שפּעטערע צייטען, ווען די געגענוואַרט וועט ווערען געשיכטע.

* * *

דיא לאָנדאָנער יאָהרען זיינען פאר ווינטשעווסקי'ן געווען זעהר פּראָדוקטיוו. ער שרייבט פיעל און שאַפט דעם גרעסטען טהייל פון זיינע בעסטע זאַכען און פּראָזאָ אין פּאָעזיע. אויך אין אַמעריקאַ ארבייט ער פון צייט צו צייט פלייסיג שאַפענד. אין יאָהר 1889 הויבט ער אָן דיא סעריע פון זיינע "צושלאָגענע געדאַנקען," וועלכע שטעלען איהם זאָפּארט אַוועק אין דיא ערשטע רייהען פון דיא גלענצענדסטע אידישע סטיליסטען. אויך דורך זייער אינהאַלט זיינען דיא „צושלאָגענע געדאַנקען" געווען אַן איבערראַשענדע נייעס אין דער אידישער ליטעראַטור. דורך זייער בייסענדען וויטץ און לייכטער איראָניע, דורך זייערע וואונדערבאַרע „ווערטלאַך", דורך דיא צומישונג פון סקעפּטיציזמוס מיט טיעפען ביינקעניש אין דער פאָרמע פון אַ פּאָליטישער סאַטיריע, שטענדיג אין איין אויסגעהאַלטענעם שטרייגען סאָציאַליסטישען גייסט, בלייבען דיא „צושלאָגענע גע־

דאַנקען" ביז היינט אַן איינצעל־ערשיינונג אין דער ליטעראַטור.

פּאָליטישע סאַטירען אונטער דעם אַלגעמיינעם טיטול דיא „צושלאָגענע געדאַנקען„ זיינען אבער ניט דיא איינצעלנע פאָרמע פון ווינטשעווסקים ליטעראַרישער טהעטיגקייט, ניט דיא איינצעלנע פעסטע גרונדלאַגע פון זיין ליטעראַרישער גרויסקייט. ער שרייבט פיעל. פּרובירט שרייבען סקיצען. איבערזעצט ראָמאַנען. שרייבט פּובליציסטיק. דאָס אַלץ איז ביי איהם נור אַ טפל. דער צווייטער פונדאַמענט פון זיין גרויסקייט. אין זיין 18־טער משוגעת אין „אַרבייטער פריינד" בעקלאָגט זיך אפילו ווינטשעווסקי: „קענט איהר מיר ניט ערקלעהרען לעזער, וויא אזוי קומט עס, אז איך קען בשום אופן ניט אָנשרייבען אַ געדיכט? און איהר מעגט וויסען אז גראַמען וואָלטען מיר ניט געפעלט" און ער ברייגנט אייניגע בעווייזע, אז קיין גראַמען פעהלען איהם ניט. אָט האָט איהר אייניגע פון זיי:

יונגע הערצען — ליעבעס שמערצען
יונגע פרייען — זאָלט ניט טרויען
געלט — פעהלט
דרשנים — בטלנים
ציוטונגס שרייבער — רכילות טרייבער
רוסישער קנוט — מענשליכע בלוט
אונאיינוגקייט צווישען סאָציאַליסטען —
פרייד צווישען קאַפּיטאַליסטען.

דאָך אויך דער „סוד" איז ניט ריכטיג „נתגלה" געוואָרען. ווען דער משוגע'נער פילאָזאָף" האָט זיך אזוי בעקלאָגט, האָט זיין „פריינד מאָרים ווינטשעווסקי" שוין געהאַט אנגעשריעבען אַ סך פון זיינע בעסטע ליעדער, וועלכע זיינען אויך געווען באַהנברעכענד אלס דיא ערשטע אידישע סאָציאַליסטישע ליעדער, דיא ערשטע ארבייטס און קאַמפּף'ס ליעדער:

נאָך דאַן, ווען פון אַ אידישער סאָציאַליסטישער בעוועגונג האָבען זיך קוים באַוויעזען די ערשטע שוואַכע סמנים, האָט דער פּאָעט ווינטשעווסקי מיט פריידע און בעגייסטערונג געשריעבען זיין ליעד „עס ריהרט זיך" פאַר די צוקונפטיגע, אידישע סאָציאַליסטישע ארבייטס־מאַסען.

„הערט איהר קינדער וויא עס ריהרט זיך,
וויא עס ריהרט זיך איבעראַל?
וויא דער ארבייטס מאַן מוסטירט זיך,
צו דעם קאַמפּף מיט קאַפּיטאַל!"

און דער „פרייהטס גייסט" וואָס ווערט היינט געוונגען אין פרייד אין קאַמפּף פון צעהנדליגע טויזענדער בונדיסטישע רעוואָלוציאָנערע ארבייטער און ארבייטערינען. אָט דיא „אידישע מאַרסעליעזע" איז געשאַפען געוואָרען מיט פיעל יאָהרען פריהער, פאַר דעם „בונד"

„אין דיא גאַסען, צו דיא מאַסען
פון בעדריקטע פעלקער־ראַסען
רופט דער פרייהייטס גייסט:
„איך ברייגג וואַפען — פאַר דעם שלאַפען
איך בעפריי דיא ארבייטס שקלאַפען
און איך מאַך זיי דרייסט!"

אָט דער, פרייהייטס גייסט, וואָס שוועבט דורך אַלע ווינטשעווסקים ליעדער, אָט דאָס איז וואָס מאַכט דעם פּאָעט ווינטשעווסקי פאַר אונז אזוי בעליעבט, פון אונז אזוי געאַכטעט.

געוויס, ווען מען זאָל נעהמען קוקען און אַנאַליזירען ווינטשעווסקים ליעדער פון דעם „העכערן" שטאַנדפּונקט—צו וועלכען דיא מייסטען פון אונזערע נייעסטע דיכטער שטרעבען—פון דעם שטאַנדפּונקט פון „ריינער" קונסט און פּאָעטישע שעהנהייטען, דאַן וועט מען אין זיי האָבען פיעל פיעל אויסצוזעטצען, אבער ווינטשעווסקי האָט קיין מאָל ניט געשטרעבט צו יענער סאָרט „הויכקייט". ער האָט מיט אָפענע אויגען, מיט דיא אויגען פון אַ פּראָלעטאַרישען דיכטער, געקוקט אויך אויף זיין פּאָעזיע. ער האָט אויך זיין פּאָעטישען טאַלאַנט געשטעלט אם דיענסט פון דער ארבייטס זאַך.

„פון אידישע ווערטער אלטמאָדישע,
פון איינפאַכע רייד אָן אַ קלאַנג,
פון ווערטער אָפט ווענינ מעלאָדישע
פערפאַס איך מיין פּראָסטען געזאַנג.

— — — — — — — — — — — —

דאָך מאַך איך דיא ליעדער צום זינגען ניט
אַ זיפץ איז פאַר זיי הארמאָניע;
דארום מאַט ניט אויס, אויב זיי קלינגען ניט
און אויב אין זיי פעהלט מעלאָדיע.

— — — — — — — — — — — —

זיי זיינען דער אָבקלאַנג פון טעגליכע,
פערשטיקטע געשרייען פון פאָלק;
דאָס מאַכט דיא מוזיק פאַר אַ קלעגליכע,
דעם טעקסט — פאַר אַ זיפץ אָהן אַ טאָלק.

— — — — — — — — — — — —

און בלייבען זיי, אויך ניט געזונגענע,
אַ גלויבט מיך, איך בין אויף זיי שטאָלץ:
זיי שרייבט ניט אַ פען, אַ געדונגענע,
איהר האַלט ניט אַ הענטעל פון האַלץ...

* * *

וויא לאַנג נאָך דיא קנעכטשאַפט וועט דויערן,
ווער־וויים, אָה, ווער וויים נאָך וויא לאַנג?
איך וויים נור, אזוי לאַנג וועט טרויערן,
מיין ליעד מיט איהר יאָמער־געזאַנג."

אָט אזוי קלאָהר האָט ווינטשעווסקי גע־קוקט אויף זיין אויפגאבע אלס פּאָעט. דער דיכטער, און דער מענש, דער פּראָלאטאריער און דער סאָציאַליסט זיינען ביי איהם דיא גאנצע צייט געווען מיט קיין פערשיעדענע, מיט קיין צוטהיילטע זייטען פון זיין לעבען און טהע־טיגקייט. זיינע אַלע פעהיגקייט, זיינע גאנצע כחות האָט ער געווידמעט דער ארבייטס זאַך. און איהר איז ער געבליבען טריי זיין גאנצען לעבען, אין זיין גאנצער לאנגער ליטעראַרישער און דיכ־טערישער קאריערע. ניט לייכט איז ווינטשעווס־קין אָנגעקומען דיא טרייהייט, דער פעסטער גלויבען, דיא קאמפּס לוסטיגקייט. שוין נאָך דער ערשטער „שפּאַלטונג" אין לאָנדאָן, אין ערשטען נומער פון „דיא פרייע וועלט" זיינען אויף איהם אָנגעפאלען מינוטען פון „פער־צווייפלונג", ווען פון זיין פעדער האָבען זיך ארויסגעגאָסען פאָלגענדע הערצרייסענדע קרעכ־צען:

„א צופאל, א שיקזאל, א גאָט — ווער דו ביסט,
נעהם אלעס פון מיר, נעם און גיב עס ניט ווידער,
נעם אלץ, וואָס מיין לעבען ערפרייט און פערזיסט,
נעם אלץ, אויב דיך ערגערט מיין גליק און פערדריסט
נור לאָז מיר דיא ליעבע צו זיי—מיינע ברידער!
נעהם פריידען, גיב ליידען, נור ווענד אָפּ זיין שטן
נור לאָז מיך פון זיין האנט ניט ווערן געשטייניגט
ניט לאָז איהם, אָ שיקזאל, צושטערען אליין,
א ליעבע פון יאָהרען, אַ בונד שטארק און ריין,
וואָס האָט אונז געהאלטען אזוי לאנג פעראייניגט".

דאָס זיינען אָבער געווען נור מינוטען פון פערצווייפלונג. נאָך אַזוינע מינוטען פלעגען ווי־דער קומען יאָהרען פון ליעבע, פון קאמפּף, פון האָפנונג און גלויבען . . .

דאַן פלעגט ווינטשעווסקי „קלעטערן ווייי־טער אויף דעם בארג. איהם קימערן ניט דיא שווערינקייטען, איהם שרעקען ניט דיא געפאה־רען." — דאַן האָט ער געזונגען:

„איך לאך פון יעדען וועטער,
און קלעטער מיר און קלעטער,
אלץ העכער אויפ'ן בארג."

„איך בין לוסטיג, ווייל איך ליעב. איך מאַך שטעהענדיג אויפ'ן בארג, צייטענווייז, א פעה־לער־שריט, אָבער איך ווייס מיין ציעל און געה צו איהם מיט אַ פרעהליכען הארצען."

אָט אזא האָפנונגספאָלען קאמפּפס־לוסטי־גען שאפענדען „זיידען" פון דער אידישער סאָ־ציאַליסטישער ליטעראַטור און פון דער אידי־שער סאָציאַליסטישער בעוועגונג, האָפען מיר נאָך צו זעהען לאנגע, לאנגע יאָהרען!

דר. ק. פאָרנבערג.

און ווען דער פריהלינג האט בעגריסט.

און ווען דער פריהלינג האָט בעגריסט
מיט ליעבע אונזער וועלט,
דאַן האָט זיא בלומען איינגעפלאנצט
אַרום איהר ווייסען צעלט.

מיט ציטערדיגע הענד, האָט זיא
דיא קערענדלעך געזעצט,
מיט שווערען אומעט זיי בעטראכט,
מיט טרעהרען זיי בענעצט.

„אוי, ליעבע קערענדלעך" — האָט זיא
געזיפצט אַ געבעט —
„אוי, זעהט דיא קווייטען זאָלען נאָר,
ניט אויפבליהען צו־שפּעט!..."

„שלאָגט גיך דיא וואָרצלען אין דיא ערד,
דיא שטיינגלעך שיסט אַרויס; —
אוי, מיר צולעבען איז בעשערט,
נאָר טעג געצעהלטע בלויז!.."

דיא קערענדלעך זיי האָבען איהר
בקשה ניט געהערט:
זיי האָבען זיך אַ היבשע צייט
פערווייילט אונטער דיא ערד.

איצט האָבען זיי אַרויפגעשיקט
א שעהנע בלומען־בעט —
נאָר, אַך, געקומען זיינען זיי,
פאַר איהר צו שפּעט, צו שפּעט!..

יעקב מאַרינאָוו.

סאַניטאַריום דזש. ק. ר. ס. דענווער, קאָלל.

דער דזשאנגל.

1.

„דער דזשאָנגל“ פון אָפּטאָן סענקלייר איז איינער פון דיא מערקווירדיגסטע ביכער וועלכע זיינען ווען עס איז ערשיענען אין אמעריקא, און האָט געהאַט דעם מערקווירדיגסטען שיקזאל פון אירגענד וועלכען בוך וועלכער איז ערשינען פאר דער לעב־צייט פון היינטיגען דור. ביידע, דער בוך און זיין שיקזאל, זיינען טיפּיש־אמעריקאניש. נאָר אין אמעריקא האָט אזא בוך געקאָנט האָבען אזא שיקזאל. נאָר אין אמעריקא, וואו דער קאַפּיטאַליזמוס האָט זיך אין דער לעצטער צייט ענטוויקעלט שנעלער און טיפּישער אלס אין אירגענד וועלכען אנדערן לאנד אין דער וועלט, האָט אָבער נאָך ניט אוספּייעט ארומצוכאַפּען דאָס גאַנצע לאנד אין דערזעלבער מאָס; וואו מיר ליידען, ביז צו א געוויסען גראד, וויא ענגעלס האָט א מאָל געזאָגט וועגען דייטשלאנד, צו דערזעלבער צייט פון צופיעל קאַפּיטאַליזמוס און צו ווייניג קאַפּיטאַליזמוס; וואו דיא ארבייטער קלאַסע איז א פּראָלעטאַריערקלאַסע, אָבער אָהן פּראָלעטאַריש־רעוואָלוציאָנערע טראַדיציאָנען, געוואָהנהייטען און אידעען; קורץ, נאָר אין אמעריקא, וואו דער קאַפּיטאַליזמוס איז, ערטער־ווייז, מעהר ענטוויקעלט וויא אין אירגענד וועלכען אנדערן לאנד פון דער וועלט, און וואו דאָס לאנד האָט נאָך אן אלטפּרענקישע רעגירונגס־פאָרמע וועלכע ערשווערט דעם קאַמפּף מיט דיא נאַטירליכע אויסוואוקסע פון׳ם קאַפּיטאַליזמוס אפילו ווען עס וואָלט געווען ווער עס זאָל דיזען קאַמפּף פיהרען, און וואו דיא מאַכט וועלכע דארף דיזען קאַמפּף פיהרען איז נאָך ניט ענטוויקעלט; נור אין דיעזען לאנד קען דער „דזשאָנגל“ וועלכען סענקלייר בעשרייבט עקזיסטירען אין זיין פולער נאַטירליכער ווילדהייט און רויהייט. און נאָר אין דיעזען לאנד פון׳ם אללמעכטיגען דאָלאר, סענסאציאָן און רעקלאַמע, וואו דיא גרעסטע ליטעראַרישע טאַלענטען זיינען פערדונגען און פערקויפט מיט לייב און לעבען, צו קאַפּיטאַליסטישע פּאָבלישערס און אדווערטייזערס; וואו אדווערטייזמענטס ווערען געשריבען ליטעראַריש און ליטעראַטור אדווערטייזעריש; וואו דיא גרויסקייט פון א שרייבער ווערט געמאָסטען באָכ׳ן צאָהל פון זיינע לעזער און דער ליטעראַרישער ווערט פון א בוך נאָכ׳ן צאָהל דאָלאַרס וואָס דער שרייבער קריגט דערפאר; וואו קאַפּיטאַליסטען מאַכען א געשעפט פון סאָציאַליזמוס און סאָציאַליסטען קריגען זייערע אידעאַלען פון קאַפּיטאַליסטישע געשעפטען, נור אין דיעזען לאנד פון׳ם אללמעכטיגען דאָלאַר, סענסאציאָן און רעקלאַמע, האָט דער „דזשאָנגל“ געקאָנט קריגען דיא אויפנאַהמע און האָבען דעם „ערפאָלג“ וועלכען ער האָט געהאַט.

דער „דזשאָנגל“ וועלכען סענקלייר בעשרייבט איז דיא אמעריקאַנישע אויפלאַגע פון׳ם אינטערנאַציאָנאַלען קאַפּיטאַליזמוס. דער קאַפּיטאַליזמוס „ריין און אונפערפעלשט“, נאַקעט וויא דיא מאַמע האָט איהם געהאַט, אָדער וויא גאָט האָט איהם בעשאַפען, אָהן דעם פייגענבלאַט פון „סאציאַל־רעפאָרם“ מיט וועלכען ער פערדעקט זיין גרעסטע שאַנדע אין דיא לענדער, וואו דיא ענטוויקלונג פון דער ארבייטער־קלאַסע האָט איהם געגעבען צו פערזוכען פון דעם עץ הדעת.

און שרייבען שרייבט סענקלייר מיט אזא געוואַלדיגען טאַלאַנט דאָס דיעזער „דזשאָנגל“ קומט ארויס פון אונטער זיין פעדער א לעבעדיגער. דיא קאַפּיטאַליסטישע געזעלשאַפט וועלכע ער מאָלט קומט ביי איהם ארויס לעבעדיג מיט אלע איהרע רמ׳ח אברים און שס׳ה גידים. אויף זיין בילד קענט איהר שטודירען דיא אנאַטאָמיע, פיזיאָלאָגיע, און אויך דיא פּסיכאָלאָגיע פון דער געזעלשאַפט וועלכע ער שטעלט פאָר. ער בעשרייבט ניט דאָס לעבען פון איינצעלנע פּערזאָנען, און איהר דארפט ביי איהם דערפאר ניט זוכען קיין טיעפע „פּסיכאָלאָגישע מאָמענטען.“ דאָס הייסט ניט אז ביי איהם איז ניטאָ קיין פּסיכאָלאָגיע, זאָנדערן דאָס זיין פּסיכאָלאָגיע איז אן עלעמענטארע, אלל־מענשליכע, ניט קיין יאַפּינירטע, זיינע „העלדען“ זיינען ניט קיין אינדיווידואַליטעטען, זאָנדערן טיפּען. איהר בעגעגענט זיי אויף יעדען טריט און שריט ביי דיא טויזענדער און הונדערט־טויזענדער. ער בעשרייבט אונז ניט זייער אינערליך־פּסיכאָלאָגישע לעבען, ווייל זייער איננערליך־רעפלעקטיווע לעבען איז ניט גענוג ענטוויקעלט אום צו זיין אינטערעסאַנט. זיי דענקען זעהר ווייניג, כמעט גאָר ניט. איבערהויפּט איז זייער איננערליכע לעבען אזוי ארעם דאָס ווען עס וואָלט זיך זיי פון צייט צו צייט ניט געטראָפען עפּעס א סיבה, וואָס רייסט זיי אויף א ווייל ארויס פון זייער געוועהנליכען, אלל־טעגליכען קאַפּי־

טאַליסטישען לעבען, וואָלט מען געקענט מיינען דאָס זיי זיינען איבערהויפּט ניט קיין מענשען, זאָנדערן „שטומע" לאַסט־טהירען. און ווען אַזאַ סיבה טרעפט זיך זיי שוין אַ מאָל, און עס ערוועקט זיך אין זיי אַ פונק פון ווירקליכען לעבען, איז זייער פּסיכאָלאָגיע אַ העכסט איינפאַכע, עלעמענטאַרע. און אַזוי איז אויך דאַן זייער האַנדלען.. אַזוי, געוועהנליך, האַנדלען זיי איבערהויפּט ניט. עס טרעפט זיך זיי בלויז. אָט פון דיזע טרעפענישען בעשטעהט זייער גאַנצער, אונאינטערעסאַנטער לעבען.

און פון דער בעשרייבונג פון דיזע אונאינטערעסאַנטע לעבענס בעשטייט סענקלייר'ס מערקווירדיג־אינטערעסאַנטער בוך. דאָס אינטערעסאַנטע אינ'ם בוך איז אָבער ניט דיא לעבענס־בעשרייבונג פון דיא איינצעלנע פּערזאָנען וועמען נעמען ווערען דערמאָהנט אינ'ם בוך, זאָנדערן דיא לעבענס־בעשרייבונג פון דיא מאַסען פּערזאָנען וועמעס לעבען עס ווערט דאָרטען בעשריעבען, אָבוואָהל זייערע נעמען ווערען דאָרט ניט דערמאָהנט. דיא מאַסען— „פּערזענליכקייטען" פון אונזער אינדיווידואַליסטיש־קאַפּיטאַליסטישער געזעלשאַפט וועלכע זיינען צאָהלרייך אָבער נאַמענלאָז, וועגען וועמעס יחוס מען שרייבט אפילו אין די צייטונגען בלויז מיט ציפפערן: „10 טויזענד סטרייקען", „500 מיינער פערשאָטען מיט ערד!"

דערפאַר איז סינקלייר'ס סטיל, געוועהנליך אַ רוהיגער, איינפאַכער, עכט עפּישער, אָבוואָהל דיא בעגעבענהייטען און צושטענדע וועלכע ער בעשרייבט זיינען הערין־רייסענד, שוידערהאַפט. און אין דיעזען איינפאַכען סטיל בעשרייבט ער איינפאַך, אָבער קלאָהר און דייטליך, דאָס גאַנצע לעבען פון אונזער אמעריקאַנער קאַפּיטאַליסטישער געזעלשאַפט. אַזוי קלאָהר און דייטליך איז ביי איהם דיזע געזעלשאַפט בעשריבען, דאָס אפילו אַ בלינדער קען, דאַכט זיך, דערזעהן, אָבער „קיינער איז ניט אַזוי בלינד וויא דיא וואָס ווילען ניט זעהן." און אונזער אַמעריקאַנער „ליטעראַטור־קריטיק" האָט בעוויעזען דיא בריה'שאַפט ניט צו זעהן וואָס סינקלייר האָט אַזוי קלאָהר, אַזוי דייטליך, און אַזוי בולט אָנגעשריעבען! איבריגענס קען זיין, אַז דאָס איז דערפאַר וואָס סינקלייר האָט געהאַט אַזאַ גרויסען „ערפאָלג". אָדער אפשר האָט ער געהאַט דעם „ערפאָלג" ווייל זיי האָבען דאָס ניט געזעהן. יעדענפאַלס האָט זיך אינ'ם געטומעל און גערויש פון זיין ערפאָלג זיין בוך — דאָס איננערע וועזען און גרויסקייט פון'ם בוך, דאָס וואָס עס וועט אויסמאַכען זיין ליטעראַרישען רוהם,— אין גאַנצען פערלאָרען.

אַן ערפאָלג האָט סינקלייר געהאַט אַ'ן אויסערגעוועהנליכען און טיפּיש־אַמעריקאַנישען. וואָכען לאַנג זיינען דיא טעגליכע צייטונגען געווען פולל מיט איהם און מיט דעם וואָס ער זאָגט, און מיט דעם נאָמען פון זיין בוך — אַללעס כהלכות הסענסאַציאָן, אַזוי וויא ער וואָלט געווען אַ פּרייז־פייטער באַלד נאָך אָדער פאַר אַ פייט, אָדער אַ „פּעשיאָנייבל" מערדער. אָבער דיזער ערפאָלג איז געווען איינער פון יענע ערפאָלגען וועגען וועלכע דער אַלטער קריעגער פּירום האָט געזאָגט: „נאָך אַזאַ ערפאָלג און מיר וועלען זיין פערניכטעט". דיזער סענזאַציאָנאַלער ערפאָלג איז געווען דאָס ערגסטע וואָס האָט געקאָנט פּאַסירען סענקלייר — דעם געניאַלען קינסטלער, און דעם „דזשאָנגעל" — דעם גרויסען ליטעראַרישען מייסטערווערק.

בעשרייבענדיג די קאַפּיטאַליסטישע געזעלשאַפט מיט איהרע כראָנישע ארגאַנישע קראַנקהייטען וועלכע ריכטען זי צו גרונדע, האָט סינקלייר אויך בעשריבען אַ'ן אייטערדיגען בלאָטער וועלכער זיצט אויף אַ געוויסען טייל פון דיזען געזעלשאַפטליכען קערפּער. — דיא ניעדערטרעכטיגע שווינדלען וואָס פלייש־טראָסט קאַפּיטאַליסטען בעגעהען געגען דעם „עולם", נעהמענדיג זיינע גוטע געלט און האָדעווענדיג איהם דערפאַר מיט פאַר'מיאוס'טע, פאַר'עיפּוש'טע און אונגעזונטע פלייש. דיא בעשרייבונג פון דיזען שווינדעל, פיעלייכט אַ וויכטיגע אנגעלעגענהייט אַן און פיר זיך, האָט מיט'ן עיקר אינהאַלט פונ'ם בוך גאָר ניט צו טהון, און שאַדעט איהם זעהר שטאַרק אַלס אַ קונסטווערק.

אָט דיזע בעשרייבונג האָט עס אויפגערודערט דיא גאַנצע וועלט. אַז הונדערטע און טויזענדע ארבייטער ווערען יעהרליך צוקאַליעט־שעט און גע'הרג'עט, שטאַרבען פון טשאַכאָטקע, הונגער און קעלט, און דאָס אַללע ארבייטער פיהרען אַ לעבען, וועלכער איז פיעלייכט שרעקליכער וויא דער טויט, דאָס האָט קיינער ניט בעמערקט, ווייל דאָס איז דאָך קיין נייעס ניט. דאָס איז דאָך דער געוועהנליכער „אָרדער אָוו ביזנעס," דער דרך המדינה, אָבער אַז דער „עולם" זאָל קריגען פוילע פלייש וועלכע קען שאַדען זיין געזונדהייט פאַר זיינע „גוטע געלד" איז אַ שרעקליכער פאַרברעכען.

ערשטענס, בעשטייט דאָך דער „עולם" ניט פון בלויז ארבייטער. צווייטענס, לעבען מיר אין אַ פרייער קאַפּיטאַליסטישער געזעלשאַפט, וואו אַללע זיינען גלייך (טהעאָרעטיש) פאַר'ן געזעץ און אין קראָם. אַלס אַ קונד וואָס בעצאָהלט „גוטע געלד" פאַר אַן פּראָוויאַנט איז דער אַר־

בייטער בערעכטיגט צו קריגען ריכטיגע און ניט קיין פערפעלשטע סחורה, נאָך אַלע קאַפּיטאַליסטישע דינים. און דריטענס, איז עס אבזאָלוט נעטהיג פאַר אַ ריכטיגער קאַפּיטאַליסטישער געזעלשאַפט דאָס „ביזנעס" זאָל געפיהרט ווערען „ראיעל" אָהן שווינדעל. און דיא צושטענדע וועלכע עקזיסטירען אינ'ם פלייש־געשעפט, נאָך סינקלייר'ס בעשרייבונג, זיינען אַ שווינדעל פון'ם קאַפּיטאַליסטישען שטאַנדפּונקט. קיין וואונדער וואָס די קאַפּיטאַליסטישע וועלט האָט זיך אויפגערודערט. עס איז אויך קיין וואונדער ניט וואָס דיזער אונווייכטיגער טייל פון סינקלייר'ס וויכטיגען בוך איז געווען דער איינציגער, וועגען וועלכען אונזער קאַפּיטאַליסטישע פּרעססע האָט געהאַלטען אין איין פּויקען. און דאָס פּויקענדיג וועגען דיזען טייל, האָט זיא גאַנץ

Upton Sinclair.

פאַרגעסען, אָדער געוואָלט מאַכען אַנדערע פאַרבעסען, וועגען דעם עיקר הדבר, דעם גאַנצען בוך און דיא קאַפּיטאַליסטישע געזעלשאַפט וועלבע ווערט אין איהם אַזוי קינסטלעריש אָבגעמאָהלט.

אויף וואָס מען קען זיך יא וואונדערן, איז, זויא אַזוי דיא סאָציאַליסטישע פּרעססע האָט אויפגענומען דיזע מערקווירדיגע ליטעראַרישע ערשיינונג. דיא מעהרסטע סאָציאַליסטישע צייט־שריפטען האָבען אין זייערע רעצענזיעס איבער'ן „דזשאָנגל" איינפאַך נאַכגעבאַמקעט די קאַפּיטאַליסטישע שרייבער — אויף אַ סאָציאַליסטישען אופן, נאַטירליך. זיי האָבען ניט אויפגעהערט צו קלאַפּען אַ מוח וועגען „דזשאָנגל ביף", און נאָך אַזעלכע וויכטיגע ענינים, און קיינעם פון זיי איז אפילו ניט אַנגעפאַלען דער געדאַנקען, דאָס אייגענטליך איז „דזשאָנגל־ביף" ניט מעהר וויא אַ צוצעפּעניש צום „דזשאָנגל", און אַז וואָס מעהר טאַראַראַם מען מאַכט איבער „דזשאָנגל ביף", אַלץ ווייניגער וועט מען הערען

וועגען דעם ווירקליכען „דזשאָנגל“. איניגע האָבען זיך אפילו געפּרובירט שטעלען אויפ׳ן סאָציאליסטישען שטאנדפּונקט און האָבען גענומען ריידען וועגען דיא „דזשאָנגל“ ארבייטער נעבען דעם „דזשאָנגל ביף.“ אָבער זיי זיינען געבליבען האפטען אויף דער אויבערפלעכע, און עס האָט זיך זיי ניט איינגעגעבען אריינצודרינגען אינ׳ם עיקר הדבר, דאָס ארויסגרייפען און ערקלערען פון דער אמעריקאָניש־קאַפּיטאליסטישער געזעלשאפט וויא סינקלייר מאָהלט זי, ווייל זיי האָבען ניט בעגריפען דעם גרויסען קינסטלערישען ווערטה פון׳ם בוך, דאָס גרויסע, גראנדיאזע קינסטלערישע בילד וואָס סינקלייר מאָלט אין זיין בוך.

נאָך דיזע סאָציאליסטישע קריטיקער קומט אויס, אז סינקלייר׳ס פערדיענסט בעשטייט אויך אָדער הויפּטזעכליך, אין דעם וואָס ער האָט זעהר טאלענטפאָל בעשריבען וויא אזוי דיא קאַפּיטאליסטען פון׳ם ביף־טראָסט מארטערן זייערע ארבייטער — פּונקט וויא נאָך דיא קאַפּיטאליסטישע קריטיקער בעשטייט זיין פערדינסט אין דעם וואָס ער האָט בעשריבען וויא אזוי דיעזעלבע קאַפּיטאליסטען בעשווינדלען דעם עולם. עס איז אלץ געבליעבען א בעשרייבונג פון „ביף־טראָסט,“ „פּעקערס“, „פּעקינג־אינדוסטרי,“ און „פּעקינג־טאון,“ מיט זייערע ספּעציעללע, לאָקאלע אומשטענדען. און עס איז פאר זיי געבליבען א סוד עד היום, דאָס דער „דזשאָנגל“, וועלכען סינקלייר האָט אָבגעמאָהלט איז ניט „פּעקינג־טאון“ זאָנדערן דיא גאנצע קאַפּיטאליסטישע געזעלשאפט. א אידיש־סאָציאליסטישע צייטונג האָט זאָגאר אויסדריקליך געלאָזט ווייסען דורך דעם מיטארבייטער, וועלכער ערקלערט פאר איהרע לעזער דיא פּאסירונגען פון דער ליטעראַרישער וועלט, דאָס דער „דזשאָנגל“ איז אין אמת׳ן „ניט מעהר וויא א קאָפּיע פון א געוויסען פינסטערן און שוידערהאפטען ווינקעל“ פון׳ם קאַפּיטאליסטישען לעבען. וויא אונווייסענד דיזער, מיט רעספּעקט צו מעלדען, „ליטעראטור־קריטיקער,“ איז אין ליטעראטור און אין דער וועלט. ווי ווייניג ער פערשטעהט פון דער קינסטלערישער בעדייטונג פון׳ם דזשאָנגל און פון דער קאַפּיטאליסטישער געזעלשאפט וועלכע ווערט אין איהם אָבגעמאָהלט!

דער לעזער מוז אָבער ניט דענקען, דאָס די אונווייסענהייט פון דיזען ליטעראטור־קריטיקער, אָדער פון דער רעדאקציע פון דער צייטונג, וועלכע האָט איבערגעגעבען די ליטעראַרישע וועלט אויף זיינע הענט, איז א׳ן אויסערגעוועהנליכע, אויסנאהמהאפטע. גערادע פאַרקעהרט, דאָס איז דיא געוועהנליכע, מען קען זאָגען קלאסישע, אונווייסענהייט וועלכע הערשט ביי אונזערע סאָציאליסטען, סיי אידישע סיי ניט־אידישע, און וועהרענד די אנדערע סאָציאליסטישע קריטיקער האָבען אזא מיינונג ניט ארויסגעזאָגט אויסדריקליך, האָבען זי זייערע לעזער ארויסגעזאָגט, ווייל זיי האָבען פערפעהלט צו ערקלעהרען דעם עיסר פון׳ם „דזשאָנגל“ — וויא אזוי דיא קאַפּיטאליסטישע געזעלשאפט ווערט דאָרטען אָבגעמאָלט, וויא מיר וועלען עס בעווייזען אין נעקסטען נומער.

ל. בודיאנאוו.

דיא אידישע אימיגראציאָן און דיא אימיגראציאָנס געזעצען

פון דר. י. מ. רובינאוו.

1

א ביסעל סטאַטיסטיק וועגען דיא אידישע אימיגראציאָן.

מען איז געוואָהנט אָבצולאכען פון סטאַטיסטיק. פון ציפערן כאַפּט מען גענעצען. מיר מוזען אָבער אָנקומען צו דער סטאַטיסטישער מעטאָדע, כדי אָנצואווייזען אויף דיא הויפּטפאַקטען פון דער אידישער אימיגראציאָן.

דיא מאַסען אויסוואַנדערונג פון דיא מזרח־אייראָפּעאישע אידען קיין אַמעריקא, האָט זיך אָנגעהויבען מיט פינף און צוואַנציג יאָהר צוריק. דיא אורזאכע פון דיעזער עמיגראציאָן זיינען גענוג בעקאַנט און נויטיגען זיך ניט אין קיינע ערקלעהרונגען. דער שטראָם פון דיא אידישע אימיגראַנטען ניט נאָר פון רוסלאַנד, זאָנדערן אויך פון עסטרייך (גאַליציען) און פון רומעניען, בייט זיך פון יאָהר צו יאָהר אונטער דעם איינפלוס פון צוויי קרעפטע: דיא לאַגע פון דיא אידען אין זייער אַלטער היימאַט און דיא עקאָנאָמישע צושטענדע אין אַמעריקאַ. און אזוי וויא מיט אויסנאַהמע פון דעם שווערען קריזיס פון דיא יאָהרען 1895—1893, איז דיא עקאָנאָמישע לאַגע פון דיא פעראייניגטע שטאַאטען געווען ניט שלעכט און אין אייראָפּאַ האָבען דיא אידען ניט אויפגעהערט צו ליידען, דערפאַר האַלט דיא אידישע אימיגראציאָן אין איין וואַקסען.

דיא צאָהל פון דיא אידישע אימיגראציאָן ווערט פערשריעבען ערשט פון יאָהר 1899. ביז יענער צייט פלעגט מען פרעגען ביי דיא אימיגראַנטען בלויז פון וועלכע לאַנד זיי זיינען געקומען.

דיא אַמעריקאַנער בעאַמטע האָבען זיך ניט אינטערעסירט ניט מיט דער רעליגיאָן, ניט מיט דער נאַציאָנאַליטעט פון דיא אימיגראַנטען.

נאָר בשעת מען האָט אָנגעהויבען צו רעדען אין וואַשינגטאָן וועגען גוטע און שלעכטע אימיגראַנטען, האָט מען אויך אָנגעהויבען צו אינטערעסירען זיך מיט פראַגען וועגען נאַציאָן און אבשטאַמונג.

אין דיא צייט וואָס דיא ציוניסטען מיט דיא סאָציאַלדעמאָקראַטען האָבען זיך אַרום געקריגט וועגען דער פראַגע, „אויב דיא אידען זיינען אַ נאַציאָן אָדער ניט?" האָט דיא אימיגרייישאָן־ביורא אין וואַשינגטאָן גיך געלייזט דיעזע פראַגע, ניט פרעגענדיג זיך ביי אידען. צו פערדאַנקענדיג דיעזען אומשטאַנד, האָבען מיר אַ סטאַטיסטיק אָנהויבענדיג פון יאָהר 1899; אונגעפעהר קענען מיר אָבער אויסרעכענען אויך דיא צאָהל פון דיא אידישע אימיגראַנטען פאַר דיעזער פּעריאָדע, ווייל מיר ווייסען, אַז פון אַלע רוסישע אימיגראַנטען האָבען דיא אידען אויסגעמאַכט צוויי דריטעל, אַז פון עסטרייך זיינען דיא אידישע עמיגראַנטען געווען אַרום 20 פּראָצענט און אַז פון רומעניען זיינען כמעט אַלע עמיגראַנטען געווען אידען.

אין יאָהר 1881 זיינען אָנגעקומען פון רוסלאַנד אין אַמעריקאַ אַרום 5 טויזענד אידען. דיעזע צאָהל איז שנעל געוואַקסען און אין יאָהר 1891 איז שוין דיא צאָהל זייערע געווען 28 טויזענד; אין יאָהר 1892, נאָך דיא פערפאָלגונגען פון יאָהר 1891, איז דיא צאָהל געווען מעהר וויא 50 טויזענד. וויא דער קריזיס האָט זיך דאָ אָנגעפאַנגען, איז דיא צאָהל אַראָבגעפאַלען אויף 25 טויזענד און אין יאָהר 1897 זיינען געקומען פון רוסלאַנד אין גאַנצען 15 טויזענד. נאָכהער אָבער אין דער פּעריאָדע פון „פּראָספּעריטי" האָט זיך דיא אידישע אימיגראציאָן שנעל פערגרעסערט. מיט אייניגע יאָהר שפּעטער זיינען אין רוסלאַנד אָנגעקומען דיא שרעקליכע פּאַסירונגען פון קישינעוו, מאַהילעוו, נאָכהער אַדעס. און דיא צאָהל פון דיא אידישע אימיגראַנטען אין יאָהר 1903 איז אַרויפגעשטיעגען ביז 48 טויזענד. אין יאָהר 1904 ביז 77,544, און אין יאָהר 1905 ביז 92,388.

אין גאַנצען זיינען אָנגעקומען אין אַמע־ריקא אין דיא יאָהרען 1881 ביז 1890 הונדערט דרייסיג טויזענד אידען.

פון יאָהר 1891 ביז 1900 זיינען אָנגעקו־מען 275,000 אידען. און אין דיא לעטצטע פינף יאָהרען — 392,000.

דיא אידישע אימיגראַציאָן פון עסטרייך (הויפּטזעכליך פון גאַליציען), איז אַ סך קלענער וויא פון רוסלאַנד. מיט 25 יאָהר צוריק פלע־גען קומען יעדען יאָהר פון עסטרייך, וויא פון רוסלאַנד אַרום 5 אָדער 6 טויזענד, אָבגלייך שפּעטער, אין דיא יאָהרען 1892—1890, איז דיא צאַהל אפילו אַרויפגעשטיגען ביז 15—12 טויזענד יעהרליך, דאָך האָט עס ניט לאַנג גע־האַלטען, און זיא האָט וויעדער אָנגעהויבען אַראָבצופאַלען אויף 7—6 טויזענד יעהרליך. אין דיא לעטצטע 6—5 יאָהר האָט דיא צאָהל וויעדער אָנגעהויבען שטייגען און אין יאָהר 1903 האָט זיא ערריכט 19,000. אין יאָהר 1904 — איז זיא דערגאַנגען ביז 20,211. אין יאָהר 1905 איז זיא צוריק אַראָבגעפאַ־לען אויף 17,352. אין גאַנצען האָבען אימי־גרירט פון עסטרייך אין דיא יאָהרען צווישען 1890—1881 אַן ערך פון 70.000 אידען; אין דיא יאָהרען צווישען 1900—1891 אַרום 100.000 און אין דיא לעטצטע פינף יאָהר אַרום 82.000.

אין יאָהר 1900 האָט זיך אָבער אויך אָנגעהויבען אַ בעדייטענדע אימיגראַציאָן פון רומעניען (דערמיט קען מען פיליייכט ערקלערן פאַר וואָס איניגע אידישע צייטונגען האָבען אָנגעהויבען מיט אַ מאָל אַזוי שטאַרק זיך אָנ־נעהמען פאַר דיא רומענישע אידען.) פאַר דיא גאַנצע צעהן יאָהר, פון 1881 ביז 1890 זיינען געקומען אין אַמעריקאַ ניט מעהר וויא 6 טוי־זענד רומענישע אידען און פאַר דיא 9 יאָהר, פון 1891 ביז 1899, אַרום 7500. אין דעם איין יאָהר 1900 האָט מיט אַ מאָל דיא צאַהל זיך אַ הייב געטאָן אויף 6 טויזענד און פאַר דיא גאַנ־צע לעטצטע פינף יאָהר זיינען געקומען 32,000.

אַ קליינע צאָהל אידען קומען צופאָהרען אויך פון אַנדערע לענדער: פון דייטשלאַנד און ענגלאַנד. — פון ענגלאַנד קומען אָבער דאָס רוב רוסישע אידען, וועלכע האָבען געפּרובירט זיך אָבשטעלען אין לאָנדאָן. דיא גאַנצע צאָהל פון דיא אידישע עמיגראַנטען האָט אין יאָהר 1881 בעטראָפען 10,000, אין יאָהר 1891 — 43,000 פּערזאָן און אין 1892,—66,500 מענ־שען. נאָכהער איז דיא צאָהל אַראָבגעפאַלען אויף 25.000—22.000. פון יאָהר 1900 אַן האָט דיא צאָהל אימיגראַנטען זיך געהאַלטען אַרום דיא ציפער 60.000 יעהרליך. אין יאָהר 1903 איז זיא אָבער אַרויפגעשטיגען אויף 76 טויזענד, אין יאָהר 1904 —אויף 106,236, און אין 1905 — אויף 129.910.

אין גאַנצען זיינען אָנגעקומען אין די יאָהרען 1881 ביז 1890 אַרום 205,000 אידען. פון 1891 ביז 1900 — 385,000, און אין דיא לעצ־טע פינף יאָהר 428,000 אידען.

פאַר דיא לעצטע 25 יאָהר האָבען אימי־גרירט פון מזרח אייראָפּאַ אין אַמעריקאַ מעהר וויא אַ מיליאָן אידען. אַרום 800,000 רוסישע, אַרום 250,000 עסטרייכישע (גאַליציאַנער) און אַרום 50,000 רומענישע. וויסענדיג, אַז דיא אידישע בעפעלקערונג פערמעהרט זיך זעהר שטאַרק, קען מען זיין זיכער, אַז דיעזע צאָהל איז פאַר דיעזער צייט בעדייטענד גרעסער גע־וואָרען, פיעלייכט פערדאָפּעלט געוואָרען.

דיעזער אונגעהייערער וואוקס פון דער אי־דישע אימיגראַציאָן איז דיא אורזאַכע דאַפון, וואָס דיא געגנער פון אימיגראַציאָן האָבען הויפּטזעכליך אין זינען דיא אידען און נאָך איניגע אַנדערע נאַציאָנאַליטעטען.

אמת, מען טייטשט ניט אויס בפירוש, אַז מען מיינט דיא אידען, ווייל דיא אידישע אימיגראַנטען האָבען דאָך געוויסע מעלות, וועלכע עס איז שווער אָבצולייקענען. אָבער אים אַלגעמיינען האַלט מען יעצט דיא אידען צוזאַמען מיט דיא איטאַליענער און אונגאַרען פאַר ניט קיין ווינשענסווערטע אימיגראַנטען און ענגלענדער, אירלענדער, דייטשען, שווידען פאַר ווינשענסווערטע.

פאַר וואָס איז דאָס? דערפאַר וואָס יעצט פאָהרען גראַדע אידען, איטאַליענער און אונגאַרען. מיט 50—40 יאָהר פריהער, ווען דיא מייסטען אימיגראַנטען זיינען געווען דייט־שען, האָבען זיך געשאָטען פּראָטעסטען געגען דיא דייטשען. מיט 20 יאָהר צוריק האָבען זיך געהערט פּראָטעסטען געגען דיא אירלענדער. עס וואָלט געווען דערפאַר זעהר נאַאיוו שטאַרק נתפעל צו ווערען פון דיעזע פּראָטעסטען, זיך צו קאָכען און שרייען, אַז אין אַמעריקאַ וואַקסט שנעל דער אַנטיסעמיטיזמוס.

עס איז דערפאַר אינטערעסאַנט זיך צוצו־קוקען, וואָס פאַר אַ טהייל פון אַלע אימיגראַנ־טען מאַכען אויס דיא אידען. אין אַנפאַנג פון דיא אַכציגער יאָהרען האָבען דיא אידען אויס־געמאַכט אין גאַנצען 2 פּראָצענט פון אַלע אי־מיגראַנטען, און פאַר דיא גאַנצע צעהן יאָהר, צווישען 1890—1881 וועניגער וויא 4 פּראָ־צענט. אין פערלויף פון דיא פאָלגענדע צעהן יאָהרען איז דער פּראָצענט פון דיא אידישע

אימיגראנטען פערמעהרט געוואָרען אויף 10. פּראָצענט.

און כאָטש אין דיא לעצטע 4—3 יאָהר האָט דיא אידישע אימיגראציאָן זיך שטאַרק פערגרעסערט, פון דעסטוועגען איז דער פּראָצענט פון אידישע אימיגראנטען אַלץ ניט געוואָרען מעהר וויא 10 פּראָצענט; אין יאָהר 1903 — 9 פּראָצענט; אין 1904 — 13 פּראָצענט; אויך אין 1905—13 פּראָצענט. מען זעהט אַלזאָ אַז דיא פעראייניגטע שטאַאטען שטעהט נאָך ניט פאר דיא געפאהר פערוואנדעלט צו ווערען אין א אידישע לאַנד.

וויא פיעל אידען זיינען איצט דאָ אין דיא פעראייניגטע שטאַאטען? ווען דיא רעגיערונג פון דיא פעראייניגטע שטאַאטען צעהלט אַלע צעהן יאָהר דיא בעפעלקערונג, דאַן פרעגט זיא ניט: „צו וואָס פאַר א רעליגיאָן געהערסט דוא?" נאָר: „אין וואָס פאַר א לאַנד ביזט דוא געבאָרען געוואָרען?" נאָר דורך שאַטצונגען און אויסרעכנונגען האָט מען באַשטימט, אַז אין יאָהר 1905 איז דיא צאהל פון אידען אין אמעריקא געווען ארום 1.800,000—1,700,000.

דיא געזעטצען וועגען דיא אימיגראציאָן.

דיא סטאַטיסטיק פון דיא אימיגראציאָן גיט אונז אויסקינפטע ניט נאָר וועגען דיא צאהל מענשען וואָס האָבען אימיגרירט אהער, זאָנדערן אויך וועגען דיא צאהל מענשען וואָס האָבען געוואָלט אימיגרירען און זיינען ניט אריינגעלאָזען געוואָרען צוליעב דעם געזעטץ. אין יאָהר 1904 האָט מען ניט אריינגעלאָזען אין גאַנצען 7,994 פּערזאָן; פון זיי זיינען געווען 787 אידען, וועניגער וויא 10 פּראָצענט. דאָס הייסט אַלזאָ, אַז ביי אידען איז געווען א קלענערער פּראָצענט, וואָס מען האָט ניט אריינגעלאָזען, איידער עס האָט געזאָלט אויסקומען לערך..

אין יאָהר 1905 האָט מען ניט אריינגעלאָזען 11,480. צווישען זיי האָבען זיך געפונען 1623, אַלזאָ 14 פּראָצענט אידען. ד. ה. מיט 4 פּראָצענט מעהר אידען זיינען צוריקגעשיקט געוואָרען וויא עס איז אויסגעקומען אויף זייער חלק. אין יאָהר 1904 האָט מען ניט אריינגעלאָזען וועניגער וויא איין פּראָצענט פון אַלע אידען וואָס זיינען אָנגעקומען אויף דיא שיפען קיין אמעריקא, און אין יאָהר 1905 עטוואס מעהר וויא איין פּראָצענט.

מיט אַנדערע ווערטער: אַלע געזעטצען, וועלכע זיינען אָנגענומען געוואָרען ביז אהער, ווירקען בכלל זעהר וועניג אויף דיא אימיגראציאָן. וועניגער וויא איין מענש פון הונדערט ווערט ניט אריינגעלאָזען און דיא אימיגראנטען זיינען בערייט צו נעהמען אויף זיך דיא ריזיקע דאָרט, וואו פון הונדערט געווינסען איז נור איין נומער א פּוסטער.*)

עס בלייבט אַלזאָ איינער, דער וויכטיגסטער קלאַסס: דיא בעטלער, אָדער אַזוינע, וואָס קענען ווערען בעטלער. אין יאָהר 1905 זיינען פון דיא 1623 ניט אריינגעלאָזענע אידען 1208 ד. ה. 75 פּראָצענט ניט אריינגעלאָזען געוואָרען צוליעב דיעזער אורזאַכע.

„נאָך דער אמעריקאַנער אָרדנונג — זאָגען דיא געגנער פון אימיגראציאָן, — דאַרף דיא געזעלשאַפט זיך בעזאָרגען וועגען דיא אָרימע לייט, און יעדער, וועלכער קומט אהער צו פאָהרען און איז ניט פעהיג צו פערדיענען פאר זיך צום לעבען, ווערט דערפאַר א לאַסט פאר דיא געזעלשאַפט. זאָלען מיר אָננעהמען, אַז דאָס איז א ריכטיגער אַרגומענט, — כאָטש מיר ווייסען, אַז דאָ זיינען פאַראַן פיעלע אָרימע לייט, וועמען דיא געזעלשאַפט העלפט ניט און אַז דיא אידען פאַלען געוויס ניט צו לאַסט דער אמעריקאַנער נאציאָן. דיא פראַגע איז אָבער, וויא קען מען טרעפען פאָראויס, ווער עס וועט וואהרשיינליך ווערען א בעטלער און פאַלען צו לאַסט? דער געזעטץ ענטפערט ניט אויף דיזער פראַגע און לאָזט עס איבער פאר דיא אינספּעקטאָרען וועלכע זיינען מויסטענטהיילס גראָב און אונוויסענד דאָס צו בעשטימען. אמת, דער אימיגראַנט קען אַפּעלירען, אָבער א מענש, וואָס קומט פון רוסלאַנד ווייס גאַנץ גוט, אַז אַפּעלירען פון איין בעאַמטען צום צווייטען, האָט קיין שום בעדייטונג ניט. און דער וואָס האָט זיך צוגעקוקט וויא עס געהט צו אין עלים אייליאַנד, ווייס אַז דער אויסקלייבען פון „אונווינשענסווערטהע אימיגראַנטען" הייסט אָב פון צופאַל, פון קאַפּריזען, דאַפון, וויא דער מאָגען איז ביי דעם אינספּעקטאָר און דאַפון, אויב ער האָט זיך צוקריעגט ביין

*) דער פערפאַסער קוקט, נאָך אונזער מיינונג, אביסעל צו אָפּטימיסטיש אויף דער זאַך. ער לאָזט דורך איין אומשטאַנד, נעמליך דאָס דיא אימיגראַנטען ביי וועלכע עס איז א שטיקעל ספק, צו מען וועט זיי אריינלאָזען, דיא נעהמען דאָס רוב דיא ריזיקע ניט און ריהרען זיך ניט פון אָרט. אַזוי וויא דאָס רוב אימיגראַנטען האָבען איצט בעקאַנטע אָדער פריינדע דאָ, ווייסען זיי פאַראויס זיך אָבצוהיטען און ניט צו ריזיקירען, אויב ביי זיי איז דאָס א שטיקעל ספק. דערמיט נור ערקלערט זיך וואָס דיא צאַהל צוריקגעשיקטע אימיגראַנטען איז אַזוי קליין. דאָס האָט מען ניט לאַנג געקאָנט בעמערקען אויף אין ענגלאַנד: ווען עס איז אריין אין קראַפט דער נייער געזעץ געגען אימיגראציאָן, האָבען די אימיגראַנטען אריין און דיא שיפס קאָמפּאַניעס פון זייער זייט געגומען בודק זיין שטאַרק אוידער מען איז געפאָהרען קיין ענגלאַנד. — רעד.

פריהשטיק מיט דער ווייב. ווען איך האָב בע־זוכט עלליס איילאַנד, האָב איך געזעהן אַן אינ־ספּעקטאָרין — אַ פרוי, וועלכע האָט געליטען יענעם טאָג אויף צאָהן־שמערצען — און זיא איז געווען בערייט אָבצושיקען צוריק אַלע אי־מיגראַנטען.

דיא אידישע פּרעססע, סאַי דיא סאָציאַ־אַליסטישע, סיי דיא קאָנסערוואַטיווע, שרייט גאַנץ אָפט פאַר דיעזע הפקר־טאַקטיק, דער „פאָרווערטס" האָט זאָגאַר אַ מאָל געשריבען וועגען „דיא פּאָגראָמען אויף עלליס איילאַנד". מען דאַרף אָבער דיא פאַקטען ניט מגזם זיין, וויא האַרקאַווי האָט אָנגעוויזען זיינען דיא בע־ציהונגען צו דיא אידען אויף דעם איממיגראַ־ציאָנס־סטאַציאָן היינט פיעל בעסער וויא מיט צוויי יאָהר צוריק. איך וויל אָבער מיר ערלוי־בען פרעגען דיא אידישע ניו־יאָרקער סאָציאַ־ליסטען, וועלכע זיינען איצט געוואָרען אַזעל־כע אידישע פּאַטריאָטען, וואָס האָט איהר גע־טהאָן צו קעמפּפען געגען דיזען ווילקיר? אויב אין דער ניו־יאָרקער אימיגראַציאָנס־סטאַציאָן איז דער העכסטער בעאַמטער געוואָרען יעצט דער טאָלעראַנטער וואַטשאָרן, אַנשטאָט דעם פריהערן געגנער פון אימיגראַציאָן און אַנטיסע־מיטיש־געזאָנענעם ווילליאַמס, האָבען מיר עס דאָך דאָ צו פערדאַנקען מעהר ניט דיא רייכע אַמעריקאַנער אידען, דיא באַנקירען און בור־זשואַ, פון וועלכע מיר לאַכען שטענדיג. אונז אָבער רוסישע אידען, סאָציאַליסטען און אַר־בייטער, האָבען דאָך דיא אינטערעסען פון דיא רוסישע אידישע אימיגראַנטען געדאַרפט זיין 10 מאָל טייערער. מיר זיינען דאָ אין ניו־יאָרק אַרום אַ האַלבען מיליאָן, מיר וואָהנען דאָ אַלע צוזאַמען און פון דעסטוועגען האָט זיך אין וואַ־שינגטאָן קיינמאָל ניט געהערט אונזערע פּראָ־טעסטען געגען דיעזע ווילקיר. אויב דאָס איז גלייכגילטיגקייט — איז דאָס אַ פערברעכען. אויב דאָס איז אַ רעזולטאַט פון דער אונקאָמ־פּראָמיסליכער פּאָליטיק איז דאָס אַ נאַרישקייט.

אין וואַשינגטאָן ווערט יעצט אונטערהאַנ־דעלט וועגען אַ נייעם אימיגראַציאָנס ביל, אמת, מיר גלויבען ניט אין דיא מעגליכקייט, אַז מען זאָל דיא אימיגראַציאָן ערנסט בע־שרענקען *) אָבער וויא דיא מעשה איז בע־ריהרט דער נייער געזעץ־פּראָיעקט אונזערע אינ־טערעסען. מיר שרייבען נאָר אַרטיקלען, וועל־כע קיינער לייענט ניט אין וואַשינגטאָן און מעהר ניט. און ווען דיזער געזעץ וועט דורכגעהן אין וואַשינגטאָן — וועט דאָס זיין אָהן דעם אַנטהייל פון דער רוסיש אידישער שטימע. און אונזער גאַנצע האָפנונג איז, אַז טאָמער וועט דיא אידיש אַמעריקאַנישע בורזשואַזיע, דיא שיף'ס, דיא סולצבערגער'ס וועלען זיך דערמאָנען אָן אונזערע אינטערעסען. * *) פאַר אַזאַ קאַלטקייט צו דיא אייגענע אינטערעסען דאַרפען מיר זיך שעהמען.

דער נייער בילל פערניכטעט ניט, נאַטיר־ליך, דאָס רעכט צו איממיגרירען, אָבער זיינע צוויי הויפּט־פּונקטען בעשטעהען אין פאָלגענ־דעם: העכערען דיא אָבצאָהלונג פון 2 דאָלאַר אויף 5 פאַר יעדער מענשען, און אַז יעדער אי־מיגראַנט זאָל קענען לעזען אין וועלכע עס איז אַ שפּראַך. דיא אַנדערע פאָדערונג איז פאַר אידען ניט אַזוי שרעקליך וויא פאַר איטאַליע־נער. עס איז אָבער אויך ניט ריכטיג ווען מען מיינט, אַז אַלע אידען וואָס קומען אהער קענען לעזען אידיש.

פון אַלע 1,026,500 איממיגראַנטען, וועל־כע זיינען געקומען אהער אין יאָהר 1905, האָ־בען 230,882, אָדער 22½ פּראָצענט ניט גע־קענט לעזען. פון 129,910 אידען זיינען געווען 22,770 אָדער 17½ פּראָצענט וואָס האָבען ניט געקענט לעזען. דאָס אַלץ וועגען מענשען עלטער פאַר 14 יאָהר.

אויב דיעזע נייע געזעטצע וואָלטען דורכ־געפיהרט געוואָרען, וואָלט עס וואהרשיינליך גע־ווען שעדליכער פאַר דיא גאַליציאַנער און רו־מעניער אידען, איידער פאַר דיא רוסישע אי־דען.

דיא פאָדערונג, אַז דער אימיגראַנט זאָל קענען לעזען קען מען נאָך ערקלערען דערמיט, וואָס איממיגראַנטען, וועלכע קענען ניט לעזען, זיינען אונווינשענסווערט. מיט וואָס קען מען אָבער ערקלערען דאָס, וואָס דיא אָבצאָהלונג זאָל ווערען געהעכערט פון 2 דאָלאַר אויף 5 דאָלאַר, אויב ניט דערמיט וואָס מען וויל דאָ האָבען, וואָס ווייניגער אימיגראַנטען?

נאָך שעדליכער איז דער געזעטץ וועגען נאַטוראַליזאַציאָן (וויא צו ווערען אַ בירגער)

*) וויא אונזערע לעזער ווייסען פון דיא ציי־טונגען האָט דער אָפּטימיזמוס פון אונזער פערעהר־טען מיט־אַרבייטער זיך אַרויסגעוויזען פיר פאָל־שטענדיג בעגרינדעט: פון דעם נייעם געזעץ־פּראָ־יעקט געגען אימיגראַציאָן האָט זיך כמעט וויא גאָר ניט אויסגעלאָזען. און דורך אַ ספּעציעלען אמענדע־מענט האָט דאָס רעפּרעזענטאַנטען הויז דיא אידיש־רוסישע אימיגראַנטען געזיכערט געגען דיא נייע בע־שרייבונגען, אפילו אין זייער אָבגעשוואַכטער פאָרם.

* *) דיא „האָפנונג" האָט זיך אַרויסגעשטעלט גאַנץ פאַלש. דיא אידישע בורזשואַזיע האָט אַרויס־געוויזען אַ מערקווירדיגע קאַלטקייט צו דער גאַנצער בעוועגונג. דיא איינציגע אידישע שטימע וואָס איז יא געהערט געוואָרען אין וואַשינגטאָן אין דער פּראָ־גע איז געווען דוקא פון דיא פאָרשטעהער פון דיא רוסיש־אידישע אָרגאַניזאַציאָנען, פון גענאָסע באַ־ראָנדעס. — רעד.

פאר דיא קאפיטאליסטען איז ער וויא אָנגע־מאָסטען. דער געזעץ פאָדערט, אז מען זאָל קענען לעזען און שרייבען אויף דיא מוטער־שפראך, רעדען און לעזען אויף ענגליש. און מען זאָל דארפען איינצאָהלען ביז 5 דאָלאר פאר דיא נאטוראליזאציאָן. ביידע פונקטען, וויא מען זעהט, זיינען געגען דיא ארבייטער־מאסען און דיא אידישע ארבייטער, וועלכע געפינען זיך שטענדיג צווישען אידען, און האָבען ניט קיין צייט אויף אויסצולערנען זיך אין פינף יאָהר לעזען און רעדען ענגליש, וועלען ניט האָבען דיא מעגליכקייט צו ווערען סיטיזענס. ווער פערליערט דאפון מעהר וויא דיא סאָציאַליסטישע פארטיי? וויא דיא אידישע סאָציאַליסטען?

און מיט וואָס האָבען דיא אידישע סאָציאַליסטען אויסגעדריקט זייער פראָטעסט געגען דיעזען פראָיעקט? מיט גאָר נישט! אין רוסלאנד פאָדערט דאָס פאָלק דאָס רעכט צו שיקען פעטיציאָנען, און מיר דאָ, וואָס האָבען דאָס רעכט, זיינען צו פויל זיך דערמיט צו בענוטצען.

ווען צעהנדליגע טויזענד ברייף מיט פראָטעסטען וואָלטען אוועקגעשיקט געוואָרען קיין וואשינגטאָן צו דיא ניו־יאָרקער סענאַטאָרען און קאָנגרעס־לייט; ווען זיי וואָלטען אָרגאניזירט פראָטעסט מיטינגען און אוועקגעשיקט אין קאָנגרעס א פעטיציאָן מיט 100,000 אונטערשריפטען, — דאַן, קען זיין, אז מיר וואָלטען געווירקט אויף אונזערע געזעטצגעבער. ווען אזוינע געזעטצען געהן דורך אָהן א פראָטעסט פון אונזער זייט, דאַן מוזען מיר ווארפען דיא שולד אויף אונז אליין.

דאָס רעכט ארייגגעלאָזען צו ווערען אין לאנד הייגגט אָב ביז צו א געוויסען גראד, פון צופאל. דער געזעטץ פערוועהרט דעם אריינפאָהר אין לאנד: פאר אידיאָטען, משוגעים, מענשען וואָס ליידען אויף אנשטעקענדע קראנקהייטען; מענשען, וואָס זיינען געזעסען אין געפענגניס, אונמאָראלישע מענשען, אנארכיסטען, מענשען וואָס האָבען מעהרערע ווייבער, אָדער וואָס פערפיהרען פרויען אויף אונאָרענטליכע בעשעפטיגונג, בעטלערס, ארבייטער וואָס האָבען שוין פון פריהער אָבגעמאכט א קאָנטראקט מיט אונטערנעהמער און מענשען, וואָס האָבען בעקומען פרעמדע שטיצע אויף דיא רייזע. פון דיא אלע שפיעלען א וויכטיגע ראָלע בלויז דריי קלאסען: בעטלער, מענשען וואָס ליידען אויף אנשטעקענדע קראנקהייטען און פערקאָנטראקטירטע ארבייטער. וועגען דיא איבעריגע איז גאָר ניט כדאי א סך צו רעדען. פון 11,480 ניט אריינגעלאָזענע עמיגראנטען אין יאָהר 1903 זיינען געווען אין גאנצען 220 מענשען, וועלכע האָבען געהערט צו אלע איבעריגע קלאסען, א חוץ דיא אויבענגענאנטע דריי. דאָס מאכט אויס 2 פראָצענט. אויף אלע אימיגראנטען מאכט עס אויס איינעם פון 5000.

עס בלייבען אלזאָ דריי קלאסען. אָבער דיא פערקאָנטראקטירטע ארבייטער זיינען דאָס רוב איטאליענער. עס קען זיין, אז דיא אידען זיינען צו קלוג, אז זיי זאָלען זיך ארויסרעדען וועגען דעם; נאָר דער פאקט איז, אז אין יאָהר 1904 האָט מען ניט אריינגעלאָזען אין גאנצען 24 און אין יאָהר 1905—33 אידען. ווייל זיי זיינען געווען פערקאָנטראקטירטע ארבייטער. פון מענשען וואָס ליידען אויף אנשטעקענדע קראנקהייטען האָט מען אין יאָהר 1904 ניט אריינגעלאָזען 183 אידען און אין יאָהר 1905 353 אידען.

געגען דיעזען געזעטץ איז שווער צו קעמפפען; מענשען מיט אנשטעקענדע קראנקהייטען זיינען דאָ אין לאנד גענוג אייגענע. און אויב דאָס אמעריקאנישע פאָלק זאָגט: "מיר ווילען ניט ערלויבען קיינע אימיגראנטען מיט אנשטעקענדע קראנקהייטען,, מוז מען צוגעבען אז ער האָט אויף דעם א געוויסע רעכט.

פיליפ קראנץ.

צו זיין אברייזע נאָך רוסלאנד.

יא רוסישע רעוואָלוציאָן מאָנט ביי אונז איהר חוב. פינף און צוואַנציג יאָהר לאַנג האָט זיא אונז צוגעשטעלט פיעלע פון דיא בעסטע מענשען אין רוס־לאַנד. יעצט פאָדערט זיא אָב דיעזען חוב פון אונז. און זיא פערלאַנגט פּראָ־צענט: אנשטאָט דיא יונגע, אונערפאַהרענע און היציגע מענשען וואָס מיר האָבען ערהאַלטען, פאָדערט זיא מענשען, עלטער אין יאָהרען, ריי־כער אין ערפאַהרונג, ברייטער אין אנשויאונג און געזעצטער אין מיינונג. קעמפּפער, יונגע, היציגע, ענטשלאָסענע און איבערגעבענע האָט זיא גענוג, וואָס איהר פעהלט זיינען מענשען מיט ערפאַהרונג, מענשען וואָס האָבען זיך אויס־געבילדעט אונטער פרייע אינסטיטוציאָנען אין דיא געוויסערמאַסען פרייע לענדער. און דיעזע ציהט זיא יעצט פון איהר „קאַפּיטאַל", וואָס זיא האָט אריינגעלייגט אין דיא פריהערִיגע יאָה־רען אין אויסלאַנד.

עס טהוט אונז לייד זיך צו שיידען מיט דיעזע מענשען, ווייל, צו זאָגען דעם אמת, עס איז זעהר וועניג געבליעבען פון זיי. אויסער דעם שטעהען מיר אין געפאַהר זיך צו מוזען ערקלעהרען באַנקראָט, ווען דיא רוסישע רעוואָ־לוציאָן זאָל חלילה איינפאַלען צו פאָדערן אַלע, וואָס זיא האָט אונז אַהער געשיקט. פיעלע פון זיי זיינען איבערהויפּט פערלוירען געגאַנגען, ניט נור פאַר דיא רוסישע, נור פאַר אַלע רעוואָלו־ציאָנען, אנדערע האָבען פערבלאָנדזשעט, און וואָלטען שוין גאָר ניט געטראָפען דעם וועג צו־ריק און איינינגע האָבען זיך פערקויפט צו דיא „געלע שקלאַפעריי", וויא מאַקסים גאָרקי רופט דאָס.

אונז איז דאַדורך אַ וועהטאָג זיך צו שיי־דען מיט דיא איינינגע וואָס זיינען געבליעבען טריי צו דיא פאָהנע, און, איין גאָט ווייס, מיר דאַרפען זיי דאָ אויך נויטהיג. אָבער מיר אַנ־ערקענען דעם חוב, און, פון דעם ביסעל וואָס איז געבליעבען, צאָהלען מיר מיט פערגניגען.

איינער פון דיעזע געצעהלטע פּערזאָנען איז אָהנע צווייפעל אונזער פהיליפּ קראנץ. און איהם האָט דיא רעוואָלוציאָן יעצט ארויסגע־ריסען פון אונז מיט געוואַלד.

דעם 26־טען יולי, איז פהיליפּ קראנץ אָב־געפאָהרען נאָך רוסלאַנד, צו ווערען דער רעדאַק־טאָר פון אַ סאָציאַליסטישע צייטונג אין אידיש, וועלכע וועט קירצליך ערשיינען אין וואַרשאַו.

דאָס היגע קאָמיטע וואָס האָט אויסגעקליע־בען קראנץ'ן פאַר דיעזען פּאָסטען, פערדיענט אַ ספּעציעלען קאָמפּלימענט, קיין בעסערע וואהל, האָבען זיי גאָר ניט געקענט מאַכען, קיין פּאַ־סענדערען מאַן, האָבען זיי גאָר ניט געקענט גע־פינען.

קראנץ איז דער געבוירענער רעדאַקטאָר פאַר אַ אידיש־סאָציאַליסטישע צייטונג! קראנץ איז געווען דער ערשטער רעדאַקטאָר פון דעם לאָנדאָנער „ארבייטער־פריינד"; ער איז געווען דיא העבאַממע פון דיא אידישע „ארבייטער צייי־טונג" אין ניו יאָרק אין 1889 יאָהר; ער האָט דער ערשטער געעפענט דיא אויגען פון דעם גע־וועזענעם „אבענד־בלאַט"; אונטער איהם האָט דיא „צוקונפט" דאָס ערשטע מאָל דערזעהן דיא ליכטיגע שיין. עס איז דאַדורך זעהר קלוג און פערנונפטיג פון דעם קאָמיטע, וואָס זיי האָבע־אויסגעוועהלט קראנץ'ן צו העלפען ברייגגען אויף דיא וועלט דיא ערשטע אידיש־סאָציאַליס־טישע צייטונג אין וואַרשאַו. זיין לאַנג־יעה־ריגע ערפאַהרונג אַלס רעדאַקטאָר, זיין סיסטע־מאַטישע און גרינדליכע בילדונג; זיין גענויע בע־קאַנטשאַפט מיט דיא דריי ענטוויקעלטסטע לענ־דער אין דיא וועלט: פראַנקרייך, ענגלאַנד און אַמעריקאַ; זיין געלאַסענער, קאַלטבלוטיגער, אָבער איממער אַנגענעהמער און דורכגעדאַכטער סטיל, אָנגעוואַרעמט און אונטערגעהיצט פון דעם רעוואָלוציאָנערען פייער וואָס פלאַקערט יעצט אויף אַלע דעכער אין רוסלאַנד, און ספּע־ציעל אין פּוילען, וועט מאַכען דיעזע צייטונג פאַר אַ ווירדיגען און וויכטיגען פאַקטאָר אין דיא רוסישע רעוואָלוציאָן. מיר גראַטולירען דיא קאָמיטע מיט איהר אויסוואַהל, מיר גראַטולירען וואַרשאַו מיט דעם וויכטיגען בירגער וואָס זיא בעקומט אין קראנצען, און מיר גראַטולירען, און מיר זיינען שטאָלץ מיט אונזער קראנץ, פאַר זיין בעשלוס צו לאָזען אַלץ און נעהמען אויף זיך דיע־זען פּראַנטוואָרטליכען, אונטער אומשטענדען געפעהרליכען פּאָסטען.

איך ווייס ניט צו אונזערע „אַמעריקאַנער" וועלען דאָס בעטראַכטען פאַר אַ חסרון אָדער פאַר אַ מעלה, צו זיין עהרע וויל איך אָבער זאָגען, אַז אין דיא זיעבעצעהן יאָהר, וואָס קראנץ האָט פערבראַכט אין אַמעריקאַ, האָט ער זיך אַלץ ניט „אַמעריקאַניזירט", ער איז געבליעבען אַ „גרי־נער" ביז דעם היינטיגען טאָג, און אַ „גרינער"

פאָהרט ער פון אונז אוועק. פון דעם קומט וואָס נאָך קנאַפּע 25 יאָהר פון גלענצענדע ליטעראַרישע טהעטיגקייט, האָט קראַנץ, אין דעם 47טען יאָהר פון זיין לעבען, מיט א מאָל זיך געפונען געצוואונגען צו נעהן זוכען ברויט אויף פרעמדע פעלדער. אין זיא צייט וואָס דיא אידישע צייטונגען פון אַלע מינים שרייבער, פעהיגע און אונפעהיגע פערדיענען גרויסע געלד פון צייטונג שרייבעריי, איז פאַר דעם עלטסטען און ערשטען אידישען רעדאַקטאָר קיין פּלאַטץ מעהר ניט געווען. דיא „אַמעריקאַניזירטע“ צייטונגען האָבען פאַר דעם „גרינעם“ קראַנץ קיין בעשעפטיגונג ניט געהאַט.

פיליפ קראַנץ

פון דעם קומט אויך, וואָס אין אונזער אייגענע בעוועגונג, האָט מען דיא לעצטע צייטען — דיא צייטען פון אַלערליי באַנקעטען, אַזוי ווענינ געהערט פון פהיליפ קראַנץ. ער איז געווען און געבליעבען א „גרינער“. ער האָט זיך דאָ ביי אונז ארומגעדרעהט וויא אויף א פרעמדען יריד —אויף א יריד וואו אַלע שרייען און ליארמען, און פויקען און טרומייטערען און ווערען הייזעריג לויבענדיג זייער אייגענע סחורה. וועלכע אויסזיכט האָט א קראַנץ אויף אַזא יארמארק?

אַז קראַנץ איז געבליעבען א „גרינער“ בעווייזט זיין יעצטיגעס אוועקפאָהרען: יאָהרען לאַנג האָט ער בוכשטעבליך געהונגערט ביי אונז, אַלס הויפּט רעדאַקטאָר, אַזוי לאַנג ביז ער איז אין גאַנצען ארויסגעשטופּט געווארען. אין זיין נייע בעשעפטיגונג צו וועלכע ער האָט זיך גענומען ערשט זייט איין יאָהר, האָט ער פערדיענט פיעל מעהר, וויא ער האָט פערדיענט פריהער אין 5 יאָהר אַלס הויפּט רעדאַקטאָר פון א טעגליכע סאָציאַליסטישע צייטונג. און דאָ איז איינגעפאַלען דעם קאָמיטע איינצולאַדען קראַנץ'ן אַלס רעדאַקטאָר פון א נייע סאָציאַליסטישע צייטונג. וואָלט קראַנץ ניט געווען קיין „גרינער“, —מיט א בעזעם וואָלט ער זיי בעדאַרפט ארויסיאָגען. וואָס טהוט פהיליפ קראַנץ? ער לאָזט זיין ביזנעס, דיא ביזנעס וואָס האָט איהם צום ערשטען מאָל אין לעבען געוויעזען א דאָללאַר, ער לאָזט דיא ביזנעס מיט דיא גאַנצע גליקען, מיט דיא טויזענדער און פאָהרט אויף מסירת נפש צו רעדיזשירען א סאָציאַליסטישע צייטונג.

דאַריבער זיינען מיר שטאָלץ אויף קראַנצען, דערפאַר זיינען מיר צופריעדען פון דיא וואהל. דאָרט וועט קראַנץ ערשט זיין אין זיין ריכטיגע ספערע. דאָרט וואו דער געשריי פון דיא יארמארקניקעס פערהילכט נאָך ניט דיא אויערען, דאָרט וואו מען הערט זיך צו צו ערענסטע ווערטער, דאָרט איז א פעלד פאַר פהיליפ קראַנץ'ס טהעטיגקייט.

איך וויל יעצט ניט שרייבען קראַנץ'ס ביאָגראַפיע, עס איז אָבער דאָ אַם פּלאַטץ ארויסצו־הייבען איינינגע מאָמענטען פון זיין לעבען, צוליעב דעם נייעם דור וואָס קען ניט קראַנץ'ן.

אויב מען זאָל צורעכענען דאָס יאָהר, וואָס ער איז געזעסען אין כארקאָווער טורמע, אונגעפעהר 26 יאָהר צוריק, איז קראַנץ יעצט אַלט 47 יאָהר, און אויב איהר וועט עס איהם ניט האַלטען פאַר קיין שאַנדע, איז ער געווען א חבר פון דעם בעריהמטען גרינעוויצקי, וועלכער האָט פערצעגערט, און געהאָלפען פערענדערען דיא רוסישע קאָנסטיטוציע מיט דעם, וואָס ער האָט אוועקגעשיקט אַלעקסאַנדער דעם צווייטען אויף א בעסערע וועלט. קיין חלק אין דיעזע טהאַט האָט אָבער קראַנץ ניט געהאַט, קיין נאַראָדאַוואָליעץ און קיין טעררָאָריסט איז ער קיין מאָל ניט געווען. פון דעם אָנפאַנג פון זיין טהעטיגקייט צייכענט ער זיך אויס מיט זיין סאָציאַל דעמאָקראַטישע אנשויאונגען. ער איז דער ערשטער, אבסאָלוט דער ערשטער, וואָס האָט געשריעבען אויף אידיש אַלס סאָציאַל־דעמאָקראַט. סאָציאַליזמוס אין אַלגעמיינעם, האָט מען געשריעבען אויף אידיש און אין לשון קודש נאָך פאַר קראַנצען. דיעזע עהרע בעלאַנגט צו מאָררים ווינ־

טשעווסקי, אָבער ווינטשעיוסקי'ס סאָציאַליזמוס איז אימער געווען, און איז געבליעבען ביז היינ־טיגען טאָג אַ געפיהלס־סאָציאַליזמוס, וועהרענד קראַנץ איז אימער געווען אַ סאָציאַל דעמאָקראַט. דיא ערשטע געוויסער מאַסען סאָציאַל־דעמאָ־קראַטישע בראָשורע אויף אידיש איז דאַדורך לאַסאַל'ס „ארבייטער פּראָגראַם", איבערזעצט פון פהיליפּ קראַנץ, אַזוי איז אויך דער ערשטער סאָציאַל דעמאָקראַטישער פעראיין, דער „רוסקי ראַבאָטשי קלוב" אין פּאַריז, וועלכער איז בע־שטאַנען פון בלויז אידישע ארבייטער, געגרינ־דעט געוואָרען פון פהיליפּ קראַנץ אין אָנפאַנגס פון דיא 80־ער יאָהרען.

ביי דיעזע געלעגענהייטען איז וויכטיג צו בעמערקען, אַז דיא ערשטע וויכטיגע בראָשורע אויף אידיש פון דיא נייערע סאָציאַל דעמאָקראַ־טען, איז געווען אַ'ן איבערזעצונג פון דיקשטיין'ס פּוילישע בראָשורע „פון וואָס איינער לעבט", און דיעזע בראָשורע איז ארויסגעגעבען געוואָרען אונטער דיא רעדאַקציאָן פון פהיליפּ קראַנץ. און ניט נאָר אַלס סאָציאַל דעמאָקראַט איז קראַנץ געווען טהעטיג. אין אַלגעמיינע קולטור־רעלע ארבייט איז ער נאָך ביז יעצט דער איינציגער, זיין „קולטור געשיכטע" אין דריי בענדער, זיין „פראַנצויזישע רעוואָלוציאָן", זיין „אַמעריקאַ בעפאָר קאָלומ־בוס'ן", אויסער אַ מאַסע קליינע ארטיקלען, און פערשיעדענע ביאָגראַפיען זיינען ארבייטען וואָס האָבען קיין גלייכען אין דיא אָרימע אידישע ליטעראַטור, און ביי דעם אַלעם, קאָכט ניט מיט קראַנצען, ביי דעם אַלעם פערגעסט מען איהם אַ מאָל איינצולאַדען אויף אַ באַנקעט. דאָס קומט פון דעם וואָס ער איז אַ „גרינער", וואָס ער פערשטעהט ניט און וויל ניט לערנען דיא קונסט פון רעקלאַמע.

דערפאַר טהוט אונז לייד זיך מיט איהם צו שיידען, דערפאַר זיינען מיר, פון דער צוויי־טער זייט, צופריעדען וואָס ער פאָהרט אין אַ לאַנד, וואו זיין פעהיגקייט און טהעטיגקייט וועט ווערען בעסער אָבגעשאַצט, דערפאַר וויינ־שען מיר איהם ערפאָלג אין זיין נייע אונטער־נעהמונג.

פאַר דיא „צוקונפט" פּרעס פע־דעריישאָן, יעקב מילך.

אפאריזמען.

עס זיינען דאָ מענשען, וועלכע האָבען אַ גרויסע תשוקה צו גלאַנצען און זיך אויפצוהייבען העכער איבער אַנדערע. עס מעג זיי קאָסטען וואָס עס וויל. אַלץ איז פאַר זיי גלייך, אויב נור מען זעהט זיי גוט אויף וועלכע עס איז ביהנע: אין טהעאַטער, אויפ'ן טהראָן, אָדער אויפ'ן עשאַפאָט. איבעראַל פיהלען זיי זיך גוט וואו מענשען קוקען אויף זיי.

אונזער פערנונפט מאַכט אונז אָפט־מאָל אַזוי אונגליקליך, וויא אונזערע ליידענשאַפטען. אין דעם צושטאַנד איז דער מענש, קען מען זאָגען, אַ קראַנקער, וועמען דער דאָקטאָר האָט פאַרגיפטעט.

חכמה אָהן ספק קען איך ניט. דיא תורה זאָגט, אַז דער אָנפאַנג פון דער חכמה איז יראת אדני. איך מיין, עס איז געווען דיא מורא פאַר מענשען.

מען מוז זיך איינגעוואָהנען צו צוויי זאַכען, אויב מען וויל קענען לעבען אויף דער וועלט איי־ניגערמאַסען רוהיג: צו אַ שלעכטע וועטער און צו דיא אונגערעכטיגקייט פון דיא מענשען.

בעלי־צדקה אָהן טאַקט זיינען, וויא ציע־גען: זיי לאָזען זיך מעלקען און קעהרען איבער דיא דאָניצע מיט דיא פיס.

אפאָריזמען פאַר רעוואָלוציאָנערען

קיין צייט און קיינע אומשטענדען געהען ניט פאַרביי אָהן העלדען. דער אַם וועניגסטען אונפעהיגער גענעראַל פון אַ נאַציאָן, איז איהר צעזאַר. דער אַם וועניגסטען נאַרישער שטאַאַטס־מאַן — איהר סאַלאָן. דער אַם וועניגסטען אויי־בערפלעכיכער דיינקער — איהר סאָקראַט. דער אַם וויניגסטען מיטעלמעסיגער דיכטער — איהר שעקספּיער.

עס איז געפעהרליך צו זיין אָפענהערציג, סאַידען אַז מען איז אַ נאַר.

דיא רעגיערונגס קונסט איז דיא אָרגאַני־זאַציאָן פון געצענדיענסט. דיא בעאַמטע זיינען דיא פּריסטער. דיא אַריסטאָקראַטען — דיא געצקעס. דיא דעמאָקראַטען — דיא געצענדיע־נער.

ווער עס הרג'עט אַ קעניג און ווער עס בוקט זיך צו איהם, ביידע זיינען געצענדיענער.

מיוניסיפאל-סאציאליזמוס

(מיוניסיפאל אונערשיפ)

פון טהעאדאר ראטהשטיין.

מיוניסיפאל אונערשיפ און דער קליינבירגער אין דעם קאמפף צווישען דעם גרויס-און קליין-קאפיטאל, שפיעלט, וויא בע-קאנט, א גרויסע ראלע דיא עלאסטיציטעט פון דעם מענש-ליכען מאגען, — זיין פעהיגקייט איינצוציהען זיך אויף אזוי ווייט, אז זיין גליקליכער באזיצער באקומט דיא מעגליכקייט אבצו'פטור'ן זיך וויא מיט גארניט. דאס ערלויבט דעם קליין-מענשע-לע — דעם מאסטערל, דעם קרעמערל, דעם פויערל — אויסצוהאלטען דיא קאנקורענץ פון דעם גרויסען קאפיטאליסט און צו ראטעווען פון איהם זיין „זעלבסטשטענדיגקייט". — פיהרט אריין דער קאפיטאליסט אין זיין פאבריק מא-שינען, וואס פארביליגערען דיא פראדוקציאן אויף העלפט, אדער עפענט ער א גרויסע קראם מיט שעהנע פענסטער און מאסען ביל-ליגע סחורות, — דער קליין-מענשעלע דער-שרעקט זיך, אבער געפינט גלייך א מיטעל, וויא ווייטער „אנצוגעהן": ער הערט אויף צו עסען אין דער וואכען פלייש און פארדינגט דיא אוי-בערשטע צימערן צו קווארטיראנטען. העלפט דאס אויך ניט, פארשנייט ער זיינע באדירפני-סען נאך ווייטער: ער הערט אויף אויך שבת צו עסען פלייש, לאזט זיך אראב אין דער וואכען אויף הערינג און לאזט אריין קווארטיראנטען אויך אונטען. שפארזאמקייט און געמעסיגקייט ווערען ביי איהם דיא גרעסטע פון אלע מענש-ליכע מעלות. אויף דעם ווערט ביי איהם אויפ-געבויט א גאנצע סיסטעמע פון מאראל, און זיין זיטליכער אידעאל ווערט יענער חכם, וואס קען זיך ענטזאגען פון אלע בעדירפניסען, און קוקט אראב מיט פעראכטונג אויף דיא גאנצע „עולם הזה". דאס איז א מאראל, וואס ציהט זיך, וויא א רויטער פאדים, דורך דיא גאנצע מענשלי-כע קולטור-געשיכטע, פון דיא אוראלטע צייטען אין אינדיען, ביז היינט-צו-טאג. דאס איז וואהרשיינליך דיא עלטסטע און שטענדיגסטע מאראל-סיסטעמע אויף דער וועלט. ווייל זייט דיא קולטור-וועלט שטעהט, זיינען אלע מאל גע-ווען רייכע און ארעמע, וועלכע האבען צווישען זיך געפיהרט א קאמפף.

אבער וויא אלע מענשליכע פעהיגקייטען, האט אויך דיא דערמאהנטע פעהיגקייט פון דעם מאגען איהרע געוויססע גרענעצען, — והאראיה, דער קליין-מענשעלע האלט ניט אוים דעם שטרענגען רעזים, וואס ער לעגט אויף זיך ארויף, און סוף כל סוף גיט ער א מאך מיט'ן האנד אויף זיין זעלבסטשטענדיגקייט און ווערט א פראלע-טאריער. נאטירליך, איז דאס פאר איהם ניט א גרויסער פארגניגען, און דאריבער איז אלעס, וואס קומט איהם צו הילף אין זיין מיהע אבצו-שטופען דעם שרעקליכען מאמענט, פאר איהם א גרויסער גליק. וואס-זשע אבער קען איהם בעסער העלפען אט אין דער מיה, וויא דיא פאר-ביליגערונג פון דיא ארטיקלען וואס ער פער-ברויכט? ביליגערע ברויט, ביליגערע פלייש און צוקער און טהעע, ביליגערע קליידונג, בילי-גערע הייזער, גאז און וואסער, — מיינט דאס ניט אלעס פאר דעם קליין-מענשעלע דיא ווייי-טערע מעגליכקייט אויסצוהאלטען דעם דרוק פון דעם גרויס-קאפיטאל? אמת, מיר זיינען אלע קאנסומענטען און אלע האבען מיר ליעב אז דיא פערברויכס-ארטיקלען זאלען אונז קאסטען וואס ביליגער. אבער פאר דעם רייכען מאן האט עס איבערהויפט א קנאפע ווערדע. אויב ער צאהלט פאר זיינע לעבענסמיטלען מעהר אדער ווינציגער. דער פראלעטאריער איז מעהר פאראינטערעסירט אז ער זאל איבערהויפט פארדיענען גוט, איידער אז דיא לעבענסמיטלען זאלען זיין ביליג און ער זאל פארדיענען ווענינ. פאר דעם קליין-מענשעלע אבער בילדעט דיא ביליגקייט פון זיינע פערברויכס-ארטיקלען א וויכטיגע וואפפע אין זיין קאמפף אום עקזיס-טענץ. עס איז פשוט פאר איהם א לעבענס-פראגע, אויב דיא ארטיקלען, וואס ער געברויכט צום לעבען, זיינען ביליג אדער טהייער: זיי-נען זיי ביליג, קען ער לענגער אנהאלטען זיין זעלבסטשטענדיגע עקזיסטענץ, זיינען זיי טהיי-ער, קען ער ניט לאנג אויסהאלטען דעם קאמפף. אט דאריבער איז דער קליין-מענשעלע טויף פאראינטערעסירט אין דיא שטייער-פראגען, אין דיא פראגען וועגען פריי-האנדעל און פראטעק-ציאניזמוס א. ד. ג. וועדליג ביי דעם פראלעטא-ריער, וועלכער האט צו קעמפפען פאר זיין לע-

בען גאָר אויף איין אַנדער פעלד, טרעטען דיעזע פראַגען אָב אויף דעם צווייטען פּלאַץ, שפּיעלען זיי פאַר דעם קליין־מענשעלע דיא הויפּט־ראָלע, ווייל פון זיי הענגט אָב דער פרייז פון דיא לעבענסמיטלען, און, פאָגליך, דיא מעגליכקייט אויסצושטעהען דיא קאָנקורענץ מיט דעם קאַפּיטאַליסט.

אָט צו דיעזער זייט פון דער קליין־בירגער־ליכער נשמה קומט דער „מיוניסיפּאַל־סאָציאַליזמוס" מיט אַ נייער פרעהליכער בשורה. ער זאָגט איהם אָן אַ נייע ישועה, אין זיין טרויערי־גער לאַגע, אַ נייע מעגליכקייט, וויא אַזוי צו עקסיסטירען ווייטער, ניט איבערשרייטענדיג דיא גרענעצען, וואו דיא פיזישע קרעפטען האַלטען ניט מעהר אויס. — וואָס זיינען דיא מיטלען, וואָס ער שלאָגט דערצו פאָר? אָט טאַקע דיא פאַרביליגונג פון דיא לעבענס־קאָסטען.

דעם קליין־מענשעלע קומט אויס היינטיגע צייטען צו וואָהנען דאָס רוב אין דיא שטעדט און אין דיא שטעדט איז דער לעבען ניט נאָר אַן און פיר זיך טהייער, נאָר ער ווערט נאָך פאַרטהייערט דורך דיא קינסטליכע מאַנאָפּאָליעס, וואָס ווערען בעשאַפען אין דעם בעזיץ פון מאַנכע פון דיא נויטהווענדיגסטע מיטלען פון שטעדטישען עקסיסטענץ. הויפּטזעכליך קומען דאָ אין בעטראַכט דיא וואַסער־פערזאָרגונג, די עפּענטליכע און פּריוואַט־בעלייכטונג און דיא מיטלען פון שטראַסען־פערקעהר. אַלע דיעזע אונטערנעהמונגען זיינען בעצם שוין מאַנאָפּאָליעס, ווייל צווייערליי וואַסער־לייטונגען אָדער צווייערליי טראָמוויים זיינען לכתחילה אַן אונזין. זיי זיינען אָבער אויך לויט דעם געזעטץ נאָך מאָנאָפּאָליעס, ווייל דיא שטעדט אָדער דער שטאַט גיט זיי אַרויס קאָנצעסיעס („פּריוילעגיעס") וואָס גאַראַנטירען זיי דיא מאָנאָפּאָליע און פערפליכטען זיי צו געוויסע בעדינגונגען. עס איז אָבער קלאָהר, אַז גראַד ווייל זיי זיינען מאָנאָפּאָליעס, קענען קיינע בעדינגונגען און קאָנטראַקטען ניט פערהיטען, אַז זיי זאָלען ניט בערייסען דאָס פּובליקום סיי דורך הויכע פּרייזען פאַר זייער סחורה, סיי דורך דיא ניעדריגע קוואַליטעט פון דער סחורה, סיי אויף וואָסערען עס איז אַנדערען וועג. פאַקטיש קומט אַלע מאָל אויס אַז דאָס פּובליקום ליעגט פאָלקאָם אין דיא הענד פון דיא מאָנאָפּאָליסטען און ווערט געשאָרען פון זיי, וויא דיא שעפסען. נאַטירליך האָבען צו ליידען דערפון אַלע גלייך; אָבער ניט פאַר אַלעמען האָט דער ליידען אַ גלייכע בעדייטונג. פאַר דעם קליין־מענשעלע האָט ער אַ פיעל גרעסערע בעדייטונג. וויא פאַר דעם פּראָלעטאַריער, ווייל דער פּראָלעטאַריער, וויא מיר האָבען פריהער אָנגעדייטעט, זיכערט זיין עקזיסטענץ ניט דורך בען גאָר אויף איין אַנדער פעלד, טרעטען דיעזע פראַגען אָב אויף דעם צווייטען פּלאַץ, שפּיעלען זיי פאַר דעם קליין־מענשעלע דיא הויפּט־ראָלע, ווייל פון זיי הענגט אָב דער פּרייז פון דיא לעבענסמיטלען, און, פאָגליך, דיא מעגליכקייט אויסצושטעהען דיא קאָנקורענץ מיט דעם קאַפּיטאַליסט.

אָט צו דיעזער זייט פון דער קליין־בירגער־ליכער נשמה קומט דער „מיוניסיפּאַל־סאָציאַליזמוס" מיט אַ נייער פרעהליכער בשורה. ער זאָגט איהם אָן אַ נייע ישועה, אין זיין טרויערי־גער לאַגע, אַ נייע מעגליכקייט, וויא אַזוי צו עקסיסטירען ווייטער, ניט איבערשרייטענדיג דיא גרענעצען, וואו דיא פיזישע קרעפטען האַלטען ניט מעהר אויס. — וואָס זיינען דיא מיטלען, וואָס ער שלאָגט דערצו פאָר? אָט טאַקע דיא פאַרביליגונג פון דיא לעבענס־קאָסטען.

דעם קליין־מענשעלע קומט אויס היינטיגע צייטען צו וואָהנען דאָס רוב אין דיא שטעדט און אין דיא שטעדט איז דער לעבען ניט נאָר אַן און פיר זיך טהייער, נאָר ער ווערט נאָך פאַרטהייערט דורך דיא קינסטליכע מאַנאָפּאָליעס, וואָס ווערען בעשאַפען אין דעם בעזיץ פון מאַנכע פון דיא נויטהווענדיגסטע מיטלען פון שטעדטישען עקסיסטענץ. הויפּטזעכליך קומען דאָ אין בעטראַכט דיא וואַסער־פערזאָרגונג, די עפּענטליכע און פּריוואַט־בעלייכטונג און דיא מיטלען פון שטראַסען־פערקעהר. אַלע דיעזע אונטערנעהמונגען זיינען בעצם שוין מאַנאָפּאָליעס, ווייל צווייערליי וואַסער־לייטונגען אָדער צווייערליי טראָמוויים זיינען לכתחילה אַן אונזין. זיי זיינען אָבער אויך לויט דעם געזעטץ נאָך מאָנאָפּאָליעס, ווייל דיא שטעדט אָדער דער שטאַט גיט זיי אַרויס קאָנצעסיעס („פּריוילעגיעס") וואָס גאַראַנטירען זיי דיא מאָנאָפּאָליע און פערפליכטען זיי צו געוויסע בעדינגונגען. עס איז אָבער קלאָהר, אַז גראַד ווייל זיי זיינען מאָנאָפּאָליעס, קענען קיינע בעדינגונגען און קאָנטראַקטען ניט פערהיטען, אַז זיי זאָלען ניט בערייסען דאָס פּובליקום סיי דורך הויכע פּרייזען פאַר זייער סחורה, סיי דורך דיא ניעדריגע קוואַליטעט פון דער סחורה, סיי אויף וואָסערען עס איז אַנדערען וועג. פאַקטיש קומט אַלע מאָל אויס אַז דאָס פּובליקום ליעגט פאָלקאָם אין דיא הענד פון דיא מאָנאָפּאָליסטען און ווערט געשאָרען פון זיי, וויא דיא שעפסען. נאַטירליך האָבען צו ליידען דערפון אַלע גלייך; אָבער ניט פאַר אַלעמען האָט דער ליידען אַ גלייכע בעדייטונג. פאַר דעם קליין־מענשעלע האָט ער אַ פיעל גרעסערע בעדייטונג. וויא פאַר דעם פּראָלעטאַריער, ווייל דער פּראָלעטאַריער, וויא מיר האָבען פריהער אָנגעדייטעט, זיכערט זיין עקזיסטענץ ניט דורך דיא פאַרביליגונג פון זיין לעבען, נאָר דורך אַ העכערען לוין, וועדליג פאַר דעם קליין־מענשעלע איז דיא ביליגקייט פון לעבען אַן אמת'ע לעבענס־פּראָגע. קיין וואונדער ניט, אַז ער פערהאַסט אָט די שטעדטישע, וויא איבריגענס, אַלע אַנדערע, גרויס־קאַפּיטאַליסטישע מאָנאָפּאָליעס מיט אַלע נערוועז פון זיין האַרץ און לאָזט צו זיי אויס זיין גאַנצען לעקסיקאָן פון שימפּף־ווערטער. ער דערמאָהנט זיך פּלוצלונג אַז דאָס אייגענטהום האָט זיינע פּפליכטען אַזוי גוט וויא זיינע רעכטע, אַז זיין הייליגקייט האָט איהרע גרענעצען אין דעם וואָהלזיין פון אַלעמען און אַז דער, וואָס „מיסברויכט דאָס אייגענטהום בלויז פאַר זיינע „עגאָאיסטישע" צוועקען, איז אַ פאַרברעכער, און מען מעג זיין אייגענטהום'ס רעכט באַשרענקען אָדער צונעהמען.

דאָ טאַקע, אין דיעזער קליין־בירגערליכע־שטיממונג, האָט דער „מוניציפּאַל־סאָציאַליזמוס" געפונען אַ הילכיגען אָבקלאַנג: דער קליין־מענשעלע האָט דערזעהען אין איהם אַ געגנער פון פּריוואַט־מאָנאָפּאָל, וועלכער וועט פאַרביליגען דיא קאָסטען פון'ם שטאָדטישען לעבען. אמת, אַלס אַ שטייער־צאָהלער, איז דער קליין־בירגער פאַראינטערעסירט אין דעם, אַז דיא מוניציפּאַל־אונטערנעהמונגען זאָלען אָבוואַרפען וואָס מעהר פּראָפיט; דאָס מיינט, אונטער גלייכע אומשטענדע, הויכע פּרייזען אויף דיא פּראָדוקטען. אָבער דער קליין־מענשעלע האָט געוואוסט פון זיין אייגענער ערפאַהרונג אין דער צייט, ווען דיא פּריוואַט־מאָנאָפּאָל האָט געהערשט, אַז הויכע פּרייזען באַשרענקען דעם פערברויך און הרג'ענען זיך אַליין אוועק. ער איז דעריבער פון אָנפאַנג אַן ענטשיעדען איינגעטראָטען פאַר ביליגקייט, און זיינע האָפענונגען האָבען איהם ניט געטוישט. מיר האָבען געזעהען, וואָס פאַר פיינע געשעפטען דער קליין־בירגער מאַכט פון זיינע מוניציפּאַל־אונטערנעהמונגען, אַלס שטייער־צאָהלער. אַ פּאָאָר ציפערן וועלען זיין גענוג צו בעווייזען, אַז ער מאַכט אויך ניט שלעכט, אַלס קאָנסומענט.

נעהמענדיג צוערשט גאַז — אַן אַרטיקעל וואָס לאָזט זיך לייכט מעסטען אין פּרייז — געפינען מיר אַז אין בירמינגהאַם איז דער פּרייז זייט דיא אַנשטאַלטען זיינען מוניציפּאַליזירט געוואָרען, געפאַלען פון 3 ש. — 3 ש. 6 פּ. אויף 2 ש. — 2 ש. 6 פּ. פּער 1000 קוביק פוס אין מאַנטשעסטער — פון 3 ש. אויף 2 ש. 3 פּ. פּער 1000 ק. פ., אין גלאַזגאָ — פון 4ש. 7 פּ. אויף 2 ש. 6 פּ. פּער 1000 ק. פ., אין ליעדז — פון 3 ש. 9 פּ. אויף 2 ש. 3 פּ. פּער ק. פ., אין נאָטטינגאַם — פון 3ש. 10 פּ. אויף 2 ש. 2 פּ. פּער 1000 ק. פ. א. ז. וו. פאַר עלעקטריציטעט זיי־

נען דיא פרייזען געפאלען זייט דיא אנטשטאל־טען זיינען אויסגעקויפט געוואָרען, אין ליווער־פול פון 7½ פ. אויף 4 פ. פער קילאָוואט, אין ליעדז פון 6½ פ. אויף 4 פ. פער קילאָוואט, אין מאנטשעסטער פון 8 פ. אויף 4 פ. פער ק., אין האַרראַגעט פון 7 פ. אויף 4 פ. פער ק. א. ז. וו. אין אלגעמיין האָבען אין יאָהר 1903 דיא 90 פרייוואט־קאָמפּאניעס אין ענגלאַנד געגומען אין דורכשניט 49 פ. פער קילאָוואט און דיא 181 מוניציפאליטעטען — 8. 3 פ. פער קילאָוואט. וואָס אנגעהערט דיא טראַמוויים, זאָ געפינען מיר אז צ. ב. אין גלאַזגאָ, זייט פרייוואט־ווירטה־שאפט איז אָבגעשאפט געוואָרען, איז דער טאַ־ריף געפאלען אין דורכשניט פון 0.9 פ. אויף 0.5 פ. פער מייל אויף א פאזאזשיר, אין לאָנדאָן פון 9 ס. אויף 8 ס. פ. פער מייל אויף א פאסאזשיר. אין ליעדז פון 3. ס אויף 0.5 פער מייל אויף א פאסאזשיר, אין ליווערפול אויף 30 פראָצענט, אין בראדפארד אויף אויף 30 פראָצענט א. ז. וו. אין אלגעמיין גענומען, גיבט עס קיין שטאָדטי־שע אונטערנעהמונג ניט, וואָס האָט ניט זעהר שטארק פארבילִיגט איהר פּראָדוקט זייט זיא איז אריינגעפאלען אין דיא הענט פון׳ם מוניציפּאליטעט. אין וואַסער־פערזאָרגונג געהט דער פּראָצעס אזוי ווייט, אז פיעלע שטעדט מאכען גאָר קיין פּראָפיט ניט און פערקויפען דעם אר־טיקעל צום אייגענעם קאָסט־פּרייז.

דערפון קען מען זעהן, וואָס פאר טיכטיגע נוטצען דער „מוניציפּאל־סאָציאַליזמוס" האָט געבראַכט דעם קליין־בירגער. וואַסער און בע־לייכטונג שפּיעלען א גרויסע ראָלע אין דעם אל־טעגליכען לעבען און דיא פארבילִיגערונג פון דיא ביידע ארטיקלען האָט א ווייכטיגען איינפלוס אויף׳ן ביודזשעט. וואַסער, צ. ב. ווערט גע־ברויכט ניט נאָר צום טרינקען, נאָר אויך צום קאָכען, וואַשען, רייניגען א. ד. ג. עס איז אויס־גערעכענט אז א קולטור־מענש דארף פארברויכען ניט ווענינער וויא 22 גאַללאָנס א טאָג, ד. הייסט העכער 8 טויזענד גאַללאָנס א יאָהר, הגם דער טאריף פאר וואַסער־געברויך האָט אָפטמאָל קיין שייכות ניט מיט דיא קוואַנטיטעט, וואָס ווערט פארברויכט, און בילדעט בלויז א געוויס־סען פּראָצענט פון דער רענט, דאָך געפינען שוין דיא פרייוואט־קאָמפּאניעס מיטלען וויא אזוי, צו העכערן דעם פּראָצענט גופא, ענטוווע־דער צו דורך דעם וואָס זיי בערייסען דעם קאָנסומענט פאר יעדען איבעריגען גאַללאָן וואַסער, וואָס ער פארברויכט, אָדער וואָס זיי באשרענקען דיא קוואַנטיטעט וואָס ער מעג פאר זיין געלד באַנוטצען. ווערליג, צ. ב. גלאַזגאָ צאָהלט א קאָנסומענט אין א דירה, וואָס קאָסט 30 פונט א יאָהר רענט, בלויז 2 ש. 6 פ. פאר אן אונבעשרענקטע קוואַנטיטעט וואַ־סער, האָבען דיא לאָנדאָנער ביז דיא לעצטע צייט ווען דיא וואַסער־פערזאָרגונג איז נאָך געלעגען אין פּרייוואטע הענט, געצאָהלט פון 30 ביז 56 ש. א יאָהר, חוץ נאָך באזונדער פאר יעטוועדע וואַ־נע אין הויז און פאר באגיסען א גאָרטען! עס פערשטעהט זיך אז דאָס מאכט אוים זעהר א גרויסען אונטערשיעד אין דעם הויזליכען ביוד־זשעט פון א קליין־מענשעלע. עהנליך מיט דיא טראַמוויים, עס מאכט א בעדייטענדען אונטער־שיעד, אויב זיי זיינען גוט און ביליג, אָדער שלעכט און טהייער, מחמת אין לעטצטען פאל מוז דער קליין־מענשעלע וואָהנען נאָהנט אין שטאָדט און צאָהלען א הויכע רענט, ווערליג אין ערשטען פאל קען ער זיך באזעטצען אויסער דער שטאָדט, וואו דיא הייזער זיינען ביליגער.

מיר קענען איצטער פערשטעהען, פאר וואָס דער קליין־מענשעלע איז אזוי ענטהוזיאסטיש פאר דעם „מוניציפּאל־סאָציאַליזמוס", וואו נאָר דער געדאַנק דערפון קומט ארויף: ער איז איהם א גוטער הילפס־מיטטעל אין זיין קאַמפּף אום עקזיסטענץ. אונטער דיא היינטיגע אומ־שטענדע, וויא מיר האָבען געזאָגט פריהער, קען ער נאָר בעהויפּטען זיין פּאָזיציאָן דורך אונטער־קאָנסומציאָן, און אזוי וויא דאָס האָט זיינע געוויסע גרענעצען, דערפאר בעגריסט ער אַלעס, וואָס פארבילִיגט דיא פאַבריק׳ס־ארטיקלען.

אָבער דאָך ניט אַלעס! שלאָגט איהם פאר צו מוניציפּאליזירען דיא בעקערייען, דעם קוי־לען־פארקויף, דיא רעסטאָראַנטען, דיא „סאַלו־נען" — אין קורץ, דיא צווייגען פון פּראָדוקציאָן אין פארטהיילונג וואָס ריהרען אן דיא פאָלקס־מאַסען נאָך פיעל טיעפער וויא דיא וואַסער־פערזאָרגונג אָדער דיא בעלייכטונג, און ער וועט זיך אוועקשטעלען געגען אייך וויא א צובייזע־טער לייב. סטייטש! וועט ער זאָגען, דאָס איז דאָך ניט קיין מאָנאָפּאָל! אין אנדערע ווערטער, דאָס ליעגט דאָך ניט אין דער האַנד פון דעם גרויס־קאַפּיטאַל! אָט דאָ קומט ארויס די אמת׳ע קליין־בירגערליכער געשטאַלט פון זיין „מוניציפּאל־סאָציאַליסטישען" אידעאַל. פאר דעם פּראָ־לעטאַריער, און וויא ווייט ער איז איבערהויפּט פאראינטערעסירט אין דער ביליגקייט פון זיינע קאָנסום־ארטיקלען, מאכט עס קיין ברעקעל אונ־טערשיעד ניט, ווער עס פּראָדוצירט זיי אָדער פארטהיילט, און אז שוין מוניציפּאליזירען דיא בעטרעפענדע צווייגען, איז עס פאר איהם פּאָל־קאָם גאַנץ איינס, צו זיי ליעגען אין דיא הענט פון דעם גרויס — אָדער פון דעם קליין־קאַפּי־טאַל. פארקעהרט, גראַד אין דער פּראָדוקציאָן און פארטהיילונג פון דיא ערשטע לעבענס־מיט־לען איז דער קליין־קאַפּיטאַל זעהר שטארק בע־

טהייליגט, ווייל זיי זיינען געווען דיא לעצטע צו פארלאָזען דעם פאמיליען־היים און האָבען זיך דעריבער נאָך ניט ענטוויקעלט דורכאוים קאפי־טאליסטיש. בכן ליעגט עס אין דער אינטערעסע פון דעם פּראָלעטאריער צו מוניציפּאליזירען אָט דיא צווייגען וואו עס הערשט דער קליין־קאפי־טאל. ניט אזוי אָבער, נאטירליך, פאר דעם קליין־מענשעלע, מוניציפּאליזירען דיא פּראָדוקציאָן און פערטהיילונג פון דיא ערשטע לעבענס־מיט־לען הייסט אוועקנעהמען פון איהם דאָס לעצטע שטיקעל ברויט, און דאָ ווערט שוין ביי איהם ענטשווינען זיין אפעטיט פאר ביליגקייט. דאָ פארגעסט ער שוין זיינע פריהערדיגע רייד וועגען דיא „פליכטען" פון פּריוואט־אייגענטהום, וועגען דעם פארברעכען צו באנוטצען דאָס אייגענ־טהום'ס־רעכט פאר „עגאָיסטישע" צוועקען, — דאָ ווערט ער פּלוצלינג בייז און שרייט וויא דער שלאכציץ אין פּוילישען סיים: „נע פּאָזוואָ־לאם!"

אָט אין דעם פּונקט שטויסט זיך אן דער „מוניציפּאל־סאָציאליזמוס" אָן זיינע נאטירלי־כע גרענצען. אין ענגלאנד, אין דער היימאַטה פון מוניציפּאל־סאָציאליזמוס, אגיטירט מען שוין יאָהרען לאנג פאר דיא מוניציפּאליזירונג פון בעקערייען און קוילען־פערקויף, אָבער עס געהט ניט פון פלעק. דיא אגיטאציאָן געפינט אַ העפטיגען וויעדערשטאנד ניט נאָר אין פארלאַ־מענט און מיניסטעריום, נאָר, נאָך אין אַ הע־כערען גראד, זייטענס דיא בירגערליכע מוניציי־פּאליראטאָרס. אָט איז צ. ב. וויא עס רעדט מר. עדוואַרד אָרפאָרד סמיט, דער אלטער טוין־קלערק פון בירמינגהאם — דער מעקקא פון מו־ניציפּאל־סאָציאליזמוס — און אַ גרויסער פער־עהרער פון טשעמבערליין. די סצענע קומט פאָר אויף אַ זיטצונג פון דער פארלאמענטארישער קאָממיסיאָן איבער „מוניסיפּאל טריידינג" פון 1899, וואו מר. סמיט איז געווען אן עדות, און דיא פראגעשטעללער זיינען דיא פארשיעדענע מיטגליעדער פון דער קאָממיסיאָן.

פראגע: קענט איהר אונז זאָגען, וואו עס דארפען זיין דיא גרענצען פון מוניציפּאל־אונ־טערנעהמונגען?

ענטפער: דאָס איז זעהר שווער צו זאָ־גען. עס ווענט זיך וואָס פאר אַ מוניציפּאליטעט דאָס איז.

פ.: דהיינו, אז מען וואָלט פארגעשלאָגען אין בירמינגהאם אז דער מוניסיפּאליטעט זאָל זיך בעשעפטיגען מיט: פארקויף פון געטרענק, — וואָס וואָלט איהר געזאָגט?

ע. — איך וואָלט געזאָגט אז דאָס ליעגט אויסער דיא גרענצען פון מוניציפּאלע טהעטיג־קייט. איך וואָלט אויך געווען געגען מוניציפּאל־בעקערייען.

פ. — מיינט דען דאָס ניט צו זאָגען, אז מוניציפּאל־אונטערנעהמונג איז בערעכטיגט אין אזוינע צווייגען וואָס טראָגען אַ כאראקטער פון אַ מאָנאָפּאָליע און טאָר ניט אריינמישען זיך אין פּריוואט־אונטערנעהמונגען?

ע. — איך גלויב עס איז אַ ריכטיגער פּרינ־ציפּ. אלעס, וואָס איז אַ עפּפענטליכע מאָנאָפּאָ־ליע, דארף ליעגען אין דיא הענט פון דעם מוני־ציפּאליטעט.

פ. — זאָל דער מוניציפּאליטעט עפענען אַ ווערקשטאט, צו מאכען שטיוועל און שיך, — אפילו פאר זיינע אייגענע ארבייטער?

ע. — דורכאוים געגען, מחמת דאָס וואָלט געהייסען קאָנקורירען מיט דעם פּריוואט־מאַן, ווען עס איז ניט בערעכטיגט. דיא פאבריקאציאָן פון שיך איז ניט קיין מאָנאָפּאָליע און עס איז אויך ניט קיין סאניטארנע בעדירפניס.

פ. — איהר ווילט דען ניט זאָגען אז אַ מוניציפּאליטעט האָט דאָס רעכט צו האנדלען אָדער פּראָדוצירען, וואָס ער וויל אבי ער קען נאָר מאכען אַ גוטען פּראָפיט?

ע. — אין קיין פאל ניט — חוץ ווען עס האנדעלט זיך, אום אַ מאָנאָפּאליע.

— — — — — — — — — — — — — — —

מען זעהט, וויא אונזער מוניציפּאליזאטאָר איז ארויסגעקומען אויף דעם גראדען וועג, צו־ערשט האָט ער אליין ניט געוואוסט, אויב דער מוניציפּאל־סאָציאליזמוס האָט וואָסערע עס איז גרענעצען, — עס ווענט זיך, זאָגט ער, אן דעם מוניציפּאליטעט, וויא באלד אָבער מען האָט איהם אויפגעוויזען אנדערס, האָט זיך זיין גאנ־צער קליין־בירגערליכער אינסטינקט אויפגע־חאפט און אונטערגעזאָגט, אז דאָס איז טאקע אזוי: נאָר אַ מאנאפּאליע מעג מען מוניציפּאלי־זירען. איצטער זיינען שוין דיא טריט זיינע געוואָרען זיכער: בעקערייען — ניט, סאלונען — ניט, ווערקשטאטען — ניט, מחמת דאָס זיי־נען ניט קיין מאָנאָפּאָליעס ד. ה. זיי ליעגען ניט אין די הענט פון גרויס־קאפיטאל, און אָנצו־ריהרען זיי הייסט אנצוריהרען פּריוואט־אונטער־נעהמונג (ד. ה. קליין־קאפיטאל).

אזוי וויא ענגלאנד, אזוי איז אומעדום, אין מאנכע ערטער אין פראנקרייך אָדער איטאליען געלינגט עס ווען ניט ווען צו מוניציפּאליזירען אויך דיא בעקערייען אָדער „סאלונען", אָבער דאָס איז דיא ארבייט פון דעם פּראלעטאריאט, וועלכער האָט פארכאפּט דיא מאכט אין שטאָדט. דאריבער טאקע האלט עס ניט לאנג אָן. דיא קליין־בורזשואזיע ווערט צורייצט, פאראייניגט זיך מיט דיא אנדערע קאפיטאליסטישע קלאַ־סען, פארטרייבט דעם פּראלעטריאט און שאפט אב דיא מוניציפּאל־בעקערייען מיט דיא מוניציפּאל „סאלונען."

רעמבראנדט הארמענסזאן וואן ריין.

(צום 300 יעהריגען יובילעאום.)

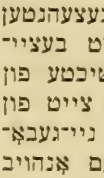

ער אָנפאַנג פון זיבעצעהנטען יאהר־הונדערט ווערט בעציי־כענט אין דער געשיכטע פון האָלענד אַלס דיא צייט פון איהר נאַציאָנאַלען ניי־געבאָ־רען ווערן. ביז דעם אָנהויב פון יענעם יאהר־הונדערט איז דיא קליינע מדינה, וועלכע איז בעשטאַנען פון זיבען פּראָ־ווינצען, געווען אונטער דעם יאָך פון שפּאַניען. זייענדיג אונטער דעם יאָך פון דער הערשענדער קאַטוילישער נאַציאָן מיט איהר יעזואיטישער פּאָליטיק, האָט האָלאַנד ניט געקענט ענטוויק־לען זיך זעלבסטשטענדיג און האָט ניט געקענט אויסצייכענען זיך מיט עפּעס אָריגינעלעס ניט אין דער קונסט, ניט אין ליטעראַטור און ניט אין וויסענשאַפט.

דורות פון ביטערן קאַמפּף האָט דאָס גע־נומען, לאַנגע יאָהרען פון מלחמה האָט דאָס געדויערט, אונגעהייערע אָפּפער האָט דאָס גע־קאָסט דעם האָלענדישען פאָלק ביז זיין העלדי־שע אַנשטריינגונג איז איהם געלונגען און ער האָט אַראָפּגעוואָרפען פון זיך דעם יאָך פון אַ הערשענדער נאַציאָן, האָט צוריסען דיא שפּאַ־נישע קייטען, וועלכע האָבען איהם געהאַלטען געפּענטעט און וועלכע האָבען פּאַראַליזירט זיי־נע כוחות, — איז געוואָרען אונאַבהענגיג, האָט זיך געעפענט אַ פרייען וועג פאַר אייגענער ענטוויקלונג און דיא זיבען פעראייניגטע פּראָ־ווינצען זיינען אַנערקענט געוואָרען אַלס אַ זעלבסטשטענדיגע מלוכה פאַר זיך.

דיא ווידערגעבורט פון דער קליינער מדינה'ס זעלבסטשטענדיגקייט האָט געבראַכט מיט זיך מאַטעריעלען וואהלשטאַנד. דיא פּראָ־ווינצען האָבען אָנגעהויבען צו בליהען, אין דיא האַפען־שטעדט האָט זיך ענטוויקעלט לעבעדיגע טהעטיגקייט און רייכער האַנדעל, און דערמיט האָט זיך אָנגעהויבען אויך דאָס ניי־געבאָרען ווערען פון דער האָלענדישער קולטור, דאָס אויפבליהען פון נאַציאָנאַלער קונסט, דאָס שטיי־גען פון פרייען גייסט אין אַלע טהיילען פון דעם לעבען פון דער קליינער נאַציאָן: וויסענ־שאַפט און ליטעראַטור האָט אויפגעלעבט אין דיא אוניווערזיטעטען; פּאָעזיע און דראַמאַ האָט בעגייסטערט דעם לעבען פון דיא איינ־צעלנע בירגער און דיא קונסט האָט געפונען אַ היים ניט בלויז אין דיא גרויסע האָלענדישע האַנדעלס־שטעדט, נאָר אויך אין דיא פּראָווינ־צען, וואָס דאָס האָט זיך אויסגעדריקט שטאַר־קער פון אַלעס אין דער מאַהלעריי. דיא בע־דערפניס פון קונסט איז געווען אין דיעזער מדינה נאָך פון אַלטע צייטען, נאָר מיט דעם נצחון פון דעם פרייהייטס־קאַמפּף, איז נאַטיר־ליך דיזע בעדערפניס געשטיגען.

דאָס איז געווען אַ צייט פון נייע אידעען בכלל און פון נייע אויפפאַסונגען אין דער קונסט בפרט, וועלכע האָט זיך אָנגעהויבען מיט דער רעפאָרמאַציאָנס־בעוועגונג אין דער רעליגיאָן. דיא יונגע פּראָטעסטאַנטישע בעפרייטע מדינה האָט זיך גענומען אַ נייעם שניט. דיא אַלטע קאָנווענציאָנעלע פאָרמען, וויא אין דער רע־ליגיאָן אַזוי אויך אין פילאָזאָפיע און קונסט, האָבען אויסגעלעבט זייער צייט. דאָס בעפרייען זיך פון דעם אויסערליכען דרוק האָט געבראַכט בעגייסטערונג אין דעם אינערליכען לעבען פון פאָלק און דאָס נייע לעבען האָט געפאָדערט נייע אידעאַלען, האָט געבראַכט נייע אויפפאַסונגען, נייע בעגריפען וועגען זאַכען און דאָס אַלעס האָט זיך געמוזט אויסדריקען אין נייע פאָרמען.

אַזוי איז תמיד דיא געשיכטע פון בעפריי־אונג פון אַ פרעמדען יאָך, דיא געשיכטע פון אויסקעמפּפען אונאַבהענגיגקייט און זעלבסט־שטענדיגקייט אין דעם לעבען פון אַ פאָלק, מעג זיך דאָס פאָלק זיין ווער וויים וויא קליין.

דיא נייע בעגריפע און פאָרמען אין דער קונסט האָבען געפונען אַ שטאַרקען אויסדרוק אין דער האָלענדישער מאַהלעריי. דער קונסט־לער, דער מאַהלער האָט וואָס, ווייטער אַלץ מעהר אויפגעהערט אויסצוקלייבען פאַר אַ גע־גענשטאַנד צו מאָהלען בלויז הייליגע אָדער רע־ליגיעזע זאַכען און דיזע גופא צו מאָהלען לויט דער אויפפאַסונג פון דער רוימישער קירכע. דער מאַהלער האָט אָנגעהויבען קוקען אויף זאַ־כען מיט אַ מעהר מענשליך־נאַטירליכען בליק, אָדער פּשוט געזאָגט מיט דיא אויגען פון אַ בשר־ודם. פריהער האָט דיא מאַהלעריי געדינט בלויז אויף אויסצופּוצען דיא קלויסטערס מיט

גענומענע רעגעלען פון דיא קונסט־אקאדעמיעס, האָט ניט געזוכט יוצא צו זיין פאר דער מיינונג פון יעזואיטען־גלחים, נור האָט זיך ערלויבט זיין אייגענעם, אינדיווידועלעם ארייננצוטראָגען אין זיין מאהלעריי מאָהלען דאָס וואָס האָט זיך איהם בפרטיות געוואָרפען אין דיא אויגען און געמאכט אויף איהם אַן איינדרוק און אויב אפילו בילדער פון דער ביבעל מאָהלען דאָס מיט

זיין בילד פון זיין פרוי „סיסקא אין א העט", — דרזעדען גאללערי

דער בעלייכטונג, וויא זיין גייסט פאסט דאָס אויף, וויא עס שטעלט זיך פאָר זיין פאנטאזיע.

דע העכסטען פלאץ אין דיזען מין מאהלע־ריי פערנעהמט אין דער האָלענדישער שוהלע גופא רעמבראנדט, וועלכער האָט געליעבט, געווירקט און געשאפט זיינע געניאלע בילדער אין דער צייט פון האָלאנדס ווידערגעבורט, פון איהר זעלבסטשטענדיגען, אונאבהיינגיגען אויפ־

לעבען. רעמבראַנדטס גאונות אין דער מאַהלע־
ריי קונסט איז בעשטאַנען אין דער וואונדער־
ליכער פעהיגקייט דורך פּאַסיגע פאַרבען און קאָ־
לירען איבערצוגעבען אַ שטיק נאַטור טריי,
וואַהרשיינליך און אַריינגעבען אין דע בילד דיא
לעבעדיגקייט און דעם חן פון זיין אייגענער
טרוימערישער, רייכער פאַנטאַזיע. זיינע גאונות
איז געלעגען אין זיין וואונדערליכער פאָרשטע־

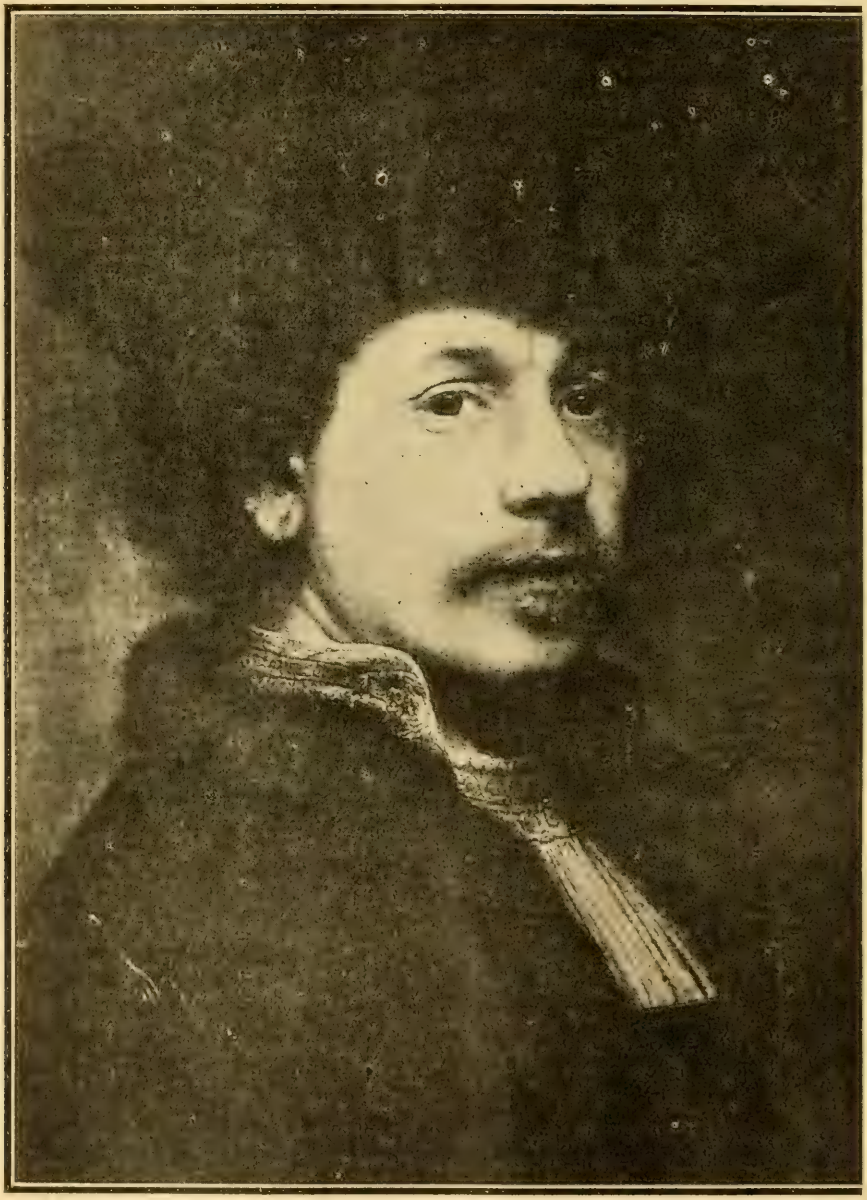

נאַציאָנאַלער גאַלערי, לאָנדאָן.

דעם מאַהלערס בילד פון זיך אליין אין דער
לונגס קראַפט און שאַפונגס־קראַפט. אין דער־
זעלבער צייט, וואָס ער האָט אַריינגעלייגט זיין
אייגענע רייכע פאַנטאַזיע אין דיא זאַכען וואָס
ער האָט געמאָלען האָבען זיינע בילדער אויך
בעפריעדיגט דיא נייע פאָדערונגען פון זיינע
לאַנדסלייט. ער האָט אין דער מאַהלעריי־קונסט
דערגרייכט צו אַזאַ פאָלקאָמענהייט, אַז ער
ווערט דעריין גערעכענט ניט בלויז דער גרעסטער

גאון פון האָלענדישער מאַהלעריי נאָר אויך דער העכסטער און אָריגינעלסטער אין דער וועלט פאַר אַלע צייטען.

מען ווייס נאָך עד היום ניט גענוי דעם יאָהר, ווען רעמבראַנדט איז געבאָרען געוואָרען, אָבער דאָס איז געווען לערך צווישען 1608—1606 אין דעם געגענד פון דער שטאָדט ליידען. זיין פאָטער האַרמען וואַן רין (פאָן רהיין) האָט געהאַלטען אַ מיהל לעבען אַ טייך, וואָס פליסט ארוים פון דעם רהיין, און האָט נאָך געהאַט צו איהם אויסער דעם קינסטלער נאָך אַ פינף קינדער. רעמבראַנדט איז געווען דער פינפטער פון האַרמענס זעקס קינדער. זיין פאָרנאָמען איז רעמבראַנדט, נאָך דעם פאָטער נאָך האַרמענס־זאָהן (הערמאַנס־זאָהן) און וואַן רין איז דער צו־נעמענעס צו דער גאַנצער משפחה, וואָס שטאַמט „פאַן רהיין". אַלס אינגעל האָט רעמבראַנדט האַרמענס וואַן רין בעזוכט אַ ליטיין־שוהל מיט דעם צוועק דערנאָך אָנצוקומען אין דעם אוניווערזיטעט פון ליידען. זיין פאָטער האָט געוואָלט, אַז ער זאָל זיין געבילדעט „כדי ווען ער וועט עלטער ווערען זאָל ער מיט זיין וויסענשאַפט קענען נוצען ברייגען דער שטאָדט און דעם שטאַאַט." אָבער שוין אין זיינע פריהערע אינגעל־יאָהרען האָט זיך געוויזען זיין טאַלאַנט און זיין נייגונג צו מאַהלעריי און ער איז אָנגעקומען צו אַ מאַהלער, וועלכער האָט געלעבט דאַן אין ליידען, מיט דעם נאָמען יאַקאָב פאָן שוואַנענבורג. נאָך דעם וויא ער האָט זיך ביי איהם געלערנט דריי יאָהר איז ער געשיקט גע־וואָרען קיין אַמסטערדאַם און האָט זיך געלערנט ביי דעם דאַמאָלסדיגען בעוואוסטען מאַהלער פיעטער לאַסטמאַן.

ביידע לעהרער זיינע האָבען בעלאַנגט צו דער איטאַליענער שוהל פון מאַהלעריי; זיי האָבען זייער קונסט־בילדונג געגאָסען אין רוים, וואו זיי האָבען געשטודירט, און אין אַלע זיי־ערע בילדער האָט מען געקענט זעהען דיא נאַכ־אַהמונג פון איטאַליענער קינסטלער. אָבער לאַסטמאַן האָט אין זיך געהאַט אַ גרויסע פע־היגקייט, וועלכע ער האָט גע'ירש'ענט פון זיין בעוואוסטען לעהרער אַדאַם עלסהיימער. דיזער מייסטער האָט זיך נעמליך אויסגעצייכענט מיט דער בעזונדער שטאַרקייט פון לייכט־ווירקונג אין זיינע בילדער. ד. ה. ער פלעגט צוגעבען זיינע בילדער אַ בעזונדער רייץ דורך קענען אי־בערגעבען דיא ווירקונג פון דעם שיין פון אַ לאָמפּ, פון פייער, פון דער זונן אָדער לבנה אויף אַ געוויסער זאַך. מען נעהמט דארום אָן, אַז דיא בעזונדערע פעהיגקייט פון רעמבראַנדט אין כאַ־ראַקטעריזירען אַ זאַך, אַ פּנים, אָדער אַ צו־שטאַנד אין אַ גאַנצע גרופּען־בילד דורך אַ שטראָם ליכטיגקייט, מיט וועלכע עס ווערט בע־גאָסען אַ געוויסע זייט פון בילד, האָט ער אָנ־פאַנגס איבערגענומען פון זיין לעהרער. רעמב־ראַנדט איז דערין אָבער בעזונדער אָריגינעל.

ווען מען בעטראַכט זיינע בילדער אפילו ניט מיט דיא אויגען פון אַ גרויסען מבין, וואַרפט זיך דיזע כאַראַקטעריסטיק גלייך אין דיא אויגען: דיא ליכטיגקייט, וועלכע בעשיינט געוויסע זיי־טען פון געשטאַלט אָדער פון בילד, רופט ארוים דעם הויפּט איינדרוק אין רעמבראַנדטס מאַהלע־רייען. דערין זעהט מען דיא גאַנצע נשמה פון דער זאַך, וואָס דער גרויסער מייסטער האָט גע־וואָלט פאָרשטעלען אין דעם געמאָלטען בילד. דיא צווייטע בעזונדערע גרויסקייט, מיט וועלכע עס האָט זיך אויסגעצייכענט רעמבראַנדט, וויא זיינע קריטיקער ערקלערען, איז דיא פעהיגקייט צו צייכנען, אויפצייכנען עפּעס דורך שטריכען אויסגעקינסטעלטע אַלטאַר־בילדער, אויסצופיי־נען דיא פּאַלאַצען פון פירסטען מיט רייכע אויסמאָהלונגען פון געטער־געשיכטעס אָדער צו בעצירען זיי מיט אויסגעמאָלטע פאָרשטעלונגען פון אַלטע גבורים, פון גלאַנציגע ריטטער־גע־שיכטעס. אין דער בעפרייטער מדינה האָט זיך דאָס געענדערט; עס האָט זיך שוין געפאָדערט דיא קינסטלערישע פערשעהנערונג אין דעם לעבען פון פאָלק גופא; אין דיא ראַטה־הייזער און מלוכה־געביידעס, אין דיא שטאָדט־פער־וואַלטונג און אין דיא בנינים פון גילדעס האָט אָנגעהויבען אריינגעבראַכט ווערען דיא נויטיג־קייט פון מאַהלערישע פערשעהנערונגען; אין דיא בעקוועמערע וואָהנונגען פון דיא בירגער אַליין האָט זיך אָנגעהויבען פיהלען דיא פאָדע־רונג פון קונסט־בילדער אָדער פון קינסטלערי־שע בעציערונג און בעפּוצונג.

וויא נאָר דיא מאַהלעריי איז געוואָרען אַ בעדערפענים פון פאָלק, פון דעם בירגער, האָט זיא שוין געמוזט אָבשפּיגלען מיט זיך דאָס בילד פון פאָלקס אייגענעס לעבען. דערין צייי־כענט זיך אויס דיא האָלענדישע מאַהלעריי; זיא האָט געגעבען בילדער פון פאָלקס לעבען, געטריי איבערגעגעבען אויפ'ן לייוואַנד דעם לאַנדשאַפט, דיא פעלד, דעם הימעל, דיא טייך, דעם אַלטען מיהל, דעם דאָרף, דעם מענשען, די בהמה און דיא מענשליכע בעשעפטיגונג אַזוי וויא דעם מאַהלערס אויג זעהט זיי אין דער ווירקליכקייט ארום זיך, אין זיין אומגעבונג, מיט זיין אייגענע בליק. דער האָלענדישער מאַה־לער האָט ניט קאָפּירט נאָך דיא פאָרשריפטען פון דער רעליגיאָן, האָט ניט אָבגעהיט דיא אָנ־

מיט דער צייכנונגס־נאָדעל (קופּער־שטיך) אָדער וויא מען רופט דאָס אין דער מאַהלערייי־קונסט „ראַדירען".

אויסצורעכענען אַלע בילדער, וועלכע רעמבראַנדט האָט געשאַפט און מיט וואָס יעדע פון זיי צייכענט זיך אויס, איז אונמעגליך אין אַ קורצען זשורנאַל־אַרטיקעל.. דאָס איז ערשטענס דיא אויפגאַבע פון אַ פאַכמאַן און אַ זאַך, וואָס מען דאַרף לאַנג שטודירען. דיא ערשטע צוויי בילדער, מיט וועלכע דער יונגער קינסטלער האָט זיך אויסגעצייכענט איז געשאַפען געוואָרען פון איהם אין יאָהר 1627. דיזע בילדער קומען ניט צו זיינע ווייטערע מאַהלערייען, אָבער אין זיי האָט מען שוין דערזעהען זיין אָריגינעלען טאַלאַנט און וויא ווייט ער איז אַוועק פון זיינע לעהרער. איינע פון דיזע איז „דער געלדוועקס־לער". דער וואָס גיט אַ קוק אויפ'ן בילד ווערט גלייך געפּאַקט פון אַ פערדעקטער ליכט, וואָס דער וועקסלער האַלט אין האַנד און וויא פון איהר קומט מאַלעריש אַרויס דיא העל־דונקעלע זוירקונג פון גאַנצען בילד.

גאונות בעשטעהט קיין מאָהל ניט בלויז אין דער אונבעוואוסטער מתנה פון דער נאַטור, וואָס איז אַריינגעגעבען געוואָרען אין דעם גאון, אין דער אונבעוואוסטער קראַפט פון זיינע נאַטירליכע פעהיגקייטען, מיט וועלכע ער צייכענט זיך אויס פון אַנדערע; דיזע אונבעוואוסטע מתנה פון דער נאַטור מוז זיין ביים גאון צוזאַמען מיט זיין בעוואוסטער טיכטיגער אַרבייטזאַמקייט גרינדליך און גענוי צו־צופּאַסען זיינע פעהיגקייטען צו דער זאַך, וואָס ער טהוט. רעמבראַנדט האָט אָנגעווענדעט זיינע כוחות בעזונדער גענוי אויסצושטודירען דעם צושטאַנד פון דער מענשליכער נשמה, פון זיין געמיטה, פון זיין פיהלען און דייַנקען, וויא דאָס דריקט זיך אויס אין דיא סמנים פון זיין געזיכט, וויא דיא בעוועגונג פון דיא מוסקולען פון פּנים דריקען אויס דעם מענשענס כאַראַקטער, זיין אינערליכען „איך" — קורץ, וויא אין פּנים שפּיגעלט זיך אָב דיא נשמה. אַלס אַ געגענשטאַנד צום שטודירען האָט ער גענומען זיין אייגענעם געזיכט. ער האָט זיך געצייכענט, קוקענדיג אין שפּיגעל, מיט אַ לאַכענדען פּנים, מיט אַ פערדרוסליכען פּנים, מיט אַ פּנים פון טיעפער פערצווייפלונג אָדער מיט פיעלע רוהע און צופרידענהייט; מיט איין וואָרט ער האָט געשיל־דערט דעם אויסדרוק פון זיין אייגענע געשטאַלט אין אַלערליי לאַגעס, אין אַלע מיני צושטענדע פון זיין געמיטה. דערפאַר זעהען מיר אַזוי פיעל בילדער זיינע פון זיך אַליין. אַזוי אויך דיא מענשען, וואָס זיינען געווען נאָהענט צו איהם, זיין מוטער, זיין פרוי, זיין שוועסטער. ער אַליין און זיינע נאָהענטע האָבען איהם געדיענט אַלס מאָדעל פאַר פיעלע פון זיינע בילדער. זיין בעאָבאַכטונגס־קראַפט איז אַ ריין געטליכע. דעם געוועהנליכען מענשען וואַרפט זיך גאָר ניט אין דיא אויגען דאָס וואָס עס כאַפּט אויף דער גרויסער קינסטלער ווען ער פערזעהט עפּעס. האָט רעמבראַנדט געמאַלט אַ בעטלער, אַ פּויער, אַן אַלטען מאַן, אַ פּראָפעסאָר, אַ קינד, אַ בעטעל פרוי אָדער סיוזשעטען פון דער ביבעל האָט זיך אין יעדער שטריכעל געזעהען דיא בעזונדערע אייגענשאַפטען און כאַראַקטערציגע פון דער געמאָלטער פּערזאָן. ער האָט אויך געקענט מיט אייניגע שטריכען איבערגעבען דיא בעזונדערע אייגענשאַפטען פון אַ כאַראַקטער אָדער פון אַ טיפּ.

אין יאָהר 1631 האָט רעמבראַנדט פערלאָזען זיין געבורטס־שטאָדט ליידען און האָט זיך בעזעצט אין דער גרויסער, שטאָלצער און ריי־כער הויפּט שטאָדט פון האָלאַנד, אין אַמסטער־דאַם. ער איז אין גאַנצען דאַן אַלט געווען אַ יאָהר 25—24, ער האָט שוין אָבער בעקומען אַ שם אַלס גרויסער מייסטער. עס האָבען זיך ארום איהם אָנגעזאַמעלט מאַסען שילער, וואָס האָבען געשעפּט פון זיינע גאונות, וויא פון אַ לעבעדיגען קוואַל. מען דערצעהלט, אַז ער פלעגט זיינע תלמידים ניט לאָזען אַרבייטען צוזאַמען אין איין צימער, זיי פלעגען מוזען אַרבייטען אין בעזונדערע צימערלאַך כדי יעדערער פון זיי זאָל ניט פערלירען זיין אינדיווידואַליטעט אין דער אַרבייט, זיינע בעזונדערע אייגענשאַפטען פאַר דער קונסט; ער האָט זיי אָבגעהיט אַז זיי זאָלען ניט אַרויסקומען אַלע וויא צוגעשניטען נאָך דעם זעלביגען מוסטער, וויא עס איז דער פאַל געוועהנליך מיט שילער פון דעם זעלבען לעהרער און פון דערזעלבער שוהל. פאַר דער קונסט איז אָבער גלייכפאָרמיגקייט און שוהל־מעסיגע צוגעשניטענקייט נאָך איין מוסטער אַ הריגה.

פאַר רעמבראַנדטס גייסט איז אַמסטער־דאַם געווען דאַן אַן אונגעהייער פעלד פאַר בע־אָבאַכטונג און אַ קוואַל פון וואַנען צו שעפּען סיוזשעטען. דיא ערשטע זאַך האָט ער זיך גענו־מען פאַר דעם אידישען קוואַרטאַל. דאָ האָט ער געקנטן בעקומען דיא אינטערעסאַנטעסטע מאָ־דעלען פאַר זיינע בילדער; דיא אידישע כאַ־ראַקטער־קעפּ האָבען איהם געדיענט אַלס מאָדע־לען פאַר זיינע ביבלישע בילדער. דערצו איז דיא קליידונג פון אידען דאַן געווען אַזוי פאַנ־טאַסטיש כאַראַקטערנע, אַז פאַר זיין פאַנטאַזיע איז דאָס געווען אַ גאַנצער אוצר. אַהער פלעגען זיך צונופּפאָהרען סוחרים פון אַלע וועלט־טהיי־

לען, קוקענדיג אויף דיא כאראקטערנע פנים'ער פון אידען פלעגען זיך אין זיין פאנטאזיע פאר־שטעלען לעבעדיג דיא געשטאלטען פון אלטע פאטריאטען. ער האט אין זיי געזעהען דיא פאר־טרעטער פון דעם אויסערוועהלטען פאלק און דאס איז איהם געווען טהייער אום געשיכטליך וואהר צו זיין אין זיינע מאהלערייען, ווען ער האט גענומען אלס סיוזשעטען ביבלישע ער־צעהלונגען. בעריהמט איז זיין בילד פון יענער צייט מנשה בן ישראל, וועלכער איז געווען א פארטוגעזישער איד, א שפראך־געלעהרטער, גרויסער ארצט און אבער ראבינער אין אמסטער־דאם.

איבער 300 רעמבראנדט'ישע בילדער גע־פינען זיך צושפרייט אין פערשיעדענע מוזע־ען און קונסט־אקאדעמיען פון דער וועלט און וועגען יעדען פון דיזע בילדער וואלט נויטיג געווען לאנג צו שרייבען אום צו כאראקטערי־זירען מיט וואס אזא בילד צייכענט זיך אויס און אין וואס דיא ויטקסעסרועיהאהי „הערגגלנ און אין וואס דיא גרויסקייט און קונסט־ווערטה פון אזא בילד בעשטעהט.

הויך איז אויפגעגאנגען דער שטערן פון דיזען זשעניע אין דער מאהלעריי־קונסט נאך אין זיינע גאנץ יונגע יאהרען, און דאך איז דער שיקזאל געווען פאר איהם אונערבארעמליך אויף זיינע עלטערע יאהרען. געשטארבען איז ער אין עלענד, כמעט א פערגעסענער פון אלעמען. זיי־נע קינסטלערישע ווערקע האט אויף זיינע על־טערע יאהרען קיינער ניט געזוכט; ער האט ניט געהאט קיינע בעשטעלונגען און איז געשטאר־בען אן ארעמאן אין אמסטערדאם אין 1669 יאהר. ביז דעם פאריגען יאהר־הונדערט האט מען אפילו דיא גענויע געשיכטע פון זיין לע־בען ניט געוואוסט. עס זיינען נאר געווען וועגען איהם אנגעזאמעלטע מעשיות פון קינסט־לער־אינטריגעס און פערלוימדונגען. מען קען זיך פארשטעלען וויפיעל דער קינסטלער האט אין זיין לעבען פון אזעלכע אינטריגעס געמוזט ליידען. נאר אין דעם לעצטען יאהרהונדערט איז אייניגע פארשער געלונגען אויסצוגעפינען אייני־גערמאסען דיא וואהרהייטליכע בעשרייבונג פון דעם לעבען פון דיזען גרויסען גאון אין דער קונסט, מיט דיא בילדער פון וועלכע עס קוויקט זיך נאך איצט דיא וועלט און וועלכע דיענען נאך אלס מוסטער און קוואל פון בעגייסטערונג פאר דיא קינסטלער פון דיא איצטיגע דורות.

מ. קאטין.

אפאריזמען.

פון ניקאלאס טשעמפארט.

וואס איז א פילאזאף? א מענש, וועלכער שטעלט ארויס געגען געזעץ — דיא נאטור; געגען דאס, וואס אנגענומען — דעם שכל; זיין געוויסען שטעלט ער ארויס געגען דיא עפענט־ליכע מיינונג און זיין אייגענע מיינונג — גע־גען דיא טעות'ן פון דער וועלט.

ווען דיא קעניגע און פריעסטער האבען פערדאמט דעם זעלבסטמארד, האבען זיי גע־מיינט דערמיט אנצוהאלטען ליינגער אונזער שקלאפעריי, זיי האבען אונז ארייגעגעווארפען אין א געפענגניס אהן אן אויסגאנג.

וועגען דיא מעטאפיזיקער קען מען זאגען: „מען דערצעהלט, אז זיי פארשטעהען זייער אייי־גענע שפראך. איך גלויב אבער אין דעם ניט.“

איינער האט אמאל געזאגט: השגחה — איז דער נאמען, וואס מיר האבען געגעבען דעם צופאל. א פרומער קען זאגען פארקעהרט: צו־פאל איז דער נאמען פון השגחה.

איך האב אמאל געהערט וויא א פרומער האט געזאגט צו מענשען, וועלכע האבען גע־פיהרט א דעבאטע וועגען רעליגיאן: „מיינע הערען, אן אמת'ער פרומער טראכט ניט נאך וועגען דעם, אין וואס מען הייסט איהם גלויבען. דיא רעליגיאן איז וויא א ביטערער פיל: ווען מען קאיט איהם, קען מען איהם קיין מאל ניט ארונטערשלינגען.“

אין גרויסע זאכען ווייזען זיך דיא מענשען ארויס אזוי, וויא זיי מיינען, אז מען ערווארט פון זיי. אין קליינע זאכען ווייזען זיי זיך ארויס, וויא זיי זיינען אין אמת'ן.

מיט דעם ווערטה פון מענשען איז דיא זעלבע זאך, וויא מיט דעם ווערטה פון דיאמאנ־טען: ביז צו א געוויסע גרויס, ריינקייט און פאלקאמענהייט האבען זיי זייער באשטימטען און בעקאנטען מקח. ווען זיי זיינען גרעסער האב־בען זיין קיין בעשטימטען מקח ניט און עס גע־פינט זיך אויף זיי אויך ניט קיין קונים.

מען מוז זיין גערעכט, איידער מען איז גרויסמוטהיג. מען מוז פריהער האבען העמדער, איידער מען האט שפיצען.

הייאוואטהא

פון הענרי וואדסוואָרטה לאָנגפעלא.

(איבערזעצט פון ענגליש) פון יהואש.

.6

הייאוואטהא'ס חברים.

אויסגעוויהלט פון אללע אנדרע,
האָט צוויי פרוינד זיך, הייאוואטהא
צוגעטהאָן מיט לויב און זעעל איהם,
און פאר זיי דאָס הערץ געעפענט,
סיי אין לוידען סיי אין פריידען;
טשיביאבאָס, דעם מנגן,
און דעם גרויסען גברן, קוואסינד.

צווישען זיי דער וועג איז קיין מאָל
ניט, מיט גראָז געווען באוואכסען;
פלוידער־זעק, רכילות־טרייבער,
זיססע מגילער, פאלשע ציינגער,
האָבען ניט געהאט קיין שליטה,
ניט געקענט דיא פריינד צושיידען;
פלעגען תמיד זיך בעראטהען,
נאקעט זיך דאָס הערץ אנטפלעקען,
פלעגען טראכטען פיעל און פלאנען,
וויא דיא שבטים צו באגליקען.

דאָך דער ליעבסטער הייאוואטהאן,
איז געוועזען טשיביאבאָס,
ער דיא פער פון אללע שפילער,
ער דער זיססטער פון דיא זינגער,
קינדערש, שעהן געוועזען איז ער,
מאן אין מוטה און פרוי אין מילדקייט,
שלאנק געוואכסען וויא א ווערבע,
סטאלנע וויא א הירש מיט הערנער.

ס'דאָרף פלעגט האָרכען צו זיין זינגען,
אללע קריעגס־לייט פלעגען קומען,
אלע ווייבער איהם צו הערען;
באלד צופלאמט דיא הערצער האָט ער,
באלד צושמאָלצען מיט רחמנות.

זיך געמאכט פון טייך־ראָהר האָט ער,
פלייטען אזוי זיס מעראָדיש,
אז דאָס טייכעל סעבאָווישא,
אויפגעהערט אין וואלד האָט מורמלען,
אויפגעהערט דיא פויגלאך זינגען;
ס'האָט דיא וועווערקע פארגעסען,
אויפ'ן דעמב צו באלעבאָטשען,
און דער קראָליק דער וואבאססא,
האט זיך אויפגעזעצט צו האָרכען.

יא, דאָס טייכעל סעבאָווישא,
האָט געזאָגט: אָ טשיביאבאָס,
לערען מיינע וועללען פלי[illegible],
אזוי ווייך וויא דיינע ליעדער.

כ'בלאָע פויגעלע אָוויססא,
האָט געשמאכט: „אָ טשיביאבאָס,
לערען מיך דיא ווילדע טענער,
דיא משוגע־זיססע קלאנגען.

יא, דער שטיקליק דער אפיטשי,
זאָגט מיט פרייד, „אָה טשיביאבאָס“,
לערען מיר דיא צויבער טרעלען,
האָניג זיסע צארטע ליעדער,

און דיא נאכטשוואלב, וואוואָנייססא,
האָט געחליפעט: טשיביאבאָס,
לערען מיך דיא טרויער טענער,
לערען מיך דיא קוממער ליעדער.

יעדער קלאנג פון דער נאטור־וועלט,
פון זיין ליעד פלעגט זיסקייט באָרגען.
אללע מעניטענ'ס הערצער זיינען,
ווייך געוואָרען פון זיין נגון;
ער פלעגט זינגען בלויז פון פרידען
פרייהייט, שיינקייט, ליעבע, שמאכטען,
פון'ם טויט און אייביג־לעבען,
אויף דיא אינזלען פון צדיקים,
און דעם קעניגרייך פאָנעמאה,
און דער וועלט וואָס נאָך'ן קבר.

זעהר טייער הייאוואטהא,
האָט געהאלטען טשיביאבאס,
איהם, דעם פער פון אללע שפילערס,
איהם, דעם זיססטען פון דיא זינגער,
האָט געליעבט איהם פאר זיין מילדקייט,
פאר דעם כשוף פון זיין זינגען.

דאָך געליעבט האָט הייאוואטהא,
אויך דעם גרויסען גברן, קוואסינד,
איהם פון אלעמען דעם שטארקסטען,
איהם, דעם מעכטיגסטען אויף דער וועלט,
האָט געליעבט איהם פאר זיין כח,
פאר זיין קראפט געפאָארט מיט גוטסקייט.

אינגעלווייז געווען איז קוואסינד,
כויל און לאנגזאם און פארשלאָפען,
פלעגט ניט שפיעלען מיט חברים,
פאנגען פיש צי פייגלאך שיסען,
וויא עס טהוען אלע אינגלאך,
דאָך מע פלעגט איהם אָפט זעהן פאסטען,
אָפט איהם הערען תפלות ריכטען,
צו זיין מאניטא, זיין מלאך.

„פוילער קוואסינד" — האָט דיא מוטער,
איהם געשטראָפט — דו העלפסט מיך גאָר־נישט.
זוממער טרייבסטו פּוסט־און־פּאסס זיך,
און דיא פעלדער און דיא ווילדער,
ווינטער זוצסטו איינגעקאָרצעט,
ביי דעם פייער פון'ם וויגוואס,
און דיא קעלטסטע טעג פון ווינטער,
מוז איך ברעכען ס'אייז צום פישען,
און דו העלפסט מיך מיט דער נעץ ניט.
ביי דער טהיר דיא געצען הייגגען,
נאסס און האלב שוין איינגעפראָרען,
געה, דרעה אויס זיי, דו לא־יוצלה,
געה און טריקען זיי אין זונן אויס.

לאנגזאם אויפגעשטעלט פון פייער,
האָט זיך קוואסינד אָהן א בייזער,
שטילערהייד ארויס פון וויגוואס,
און דיא נעצען ביין אריינגאנג,
דורכגעוויקט און האלב פערפרוירען,
אויסגעדרייט ווא בינטלאך שטרוי האָט,
זיי וויא בינטלאך שטרוי צוריסען,
האָט זיי דרעהענדיג צוריסען
אזוי שטארק געווען זיין האנד איז.

„פוילער קוואסינד" — האָט דער פאָטער
איהם געזאָגט — טויגסט צום געיעג נוט,
אללע בייגענס אללע פוילען,
פראצען אונטער דיינע פינגער,
קום אין וואלד און וועסט מיך העלפען,
כאָטש א הוים דיא יאגד צו ברייגגען.

דורך א שמאָלען וועג געגאנגען,
זייגען זיי פארלייגג א טייכער,
וואו דער סליאד פון בופפעלאקסען,
זיך געזעהן אין ווייכען קויט האָט,
פלוצלונג זעהען זיי דאָס שטעגעל,
איז פערשפארט מיט אלטע בוימען,
פון'עם שטורעם אויסגעוואָרצעלט,
און פאר לייגג און ברייט צואוואָרפען,
פעסט פעררייגלענדיג דעם דורכגאנג.

„קום צוריק — געזאָגט דער גרייז האָט —
דאָ ארייבער איז אונמעגליך,
ס'קען א מורמעל־טהיר ניט דורכגעהן,
און א וועווערקע אפילו,
קענן דאָ ניט אריבערקלעטערן.

דאנן פעררייכערט האָט זיין פיפ ער,
און אוועקגעזעצט זיך טראכטען,
אָבער איידער ער בעוויזען
האָט צו ענדיגען זיין לוילקע,
אָבגעראהמט דער שטעג געווען איז;
קוואסינד האָט דיא דיקע שטאממען,
שנעל אויף רעכטס און לינקס צושליידערט,
סאָסנע בוימער פלינק פון וויא פיילען,
צעדער בוימער לויכט וויא שפיזען.

„פוילער קוואסינד — האָט דאָס יונגווארג,
שפּילענדיג און פעלד געזאָגט איהם —
אויפ'ן פעלד געלעהנט וואָס שטעהסט דו,
און באקוקסט אונז מעשה גולם? —
קומם און ראנגעל זיך וויא אלע,
קומם און שפּיעל מיט אונז אין ווארפשטיין."

קוואסינד האָט ניט אָבגעענטפערט,
זייער אויפרוף ניט געענטפערט,
האָט זיך לאנגזאם אויפגעהויבען,
מיט דיא העגד דעם פעלד גרויסען,
פון דער ערד ארויסגעריסען,

דאנן אין שטראָם ארייגגעשליידערט,
און דעם שנעלען שטראָם פּאָוואטינג,
וואו מען קען איהם זעהן אום זומער.

איין מאָל אויפ'ן ווילדען וואסער,
אויף דעם שנעלען שטראָם פּאָוואטינג,
שיפפענדיג זיך מיט חברים,
קוואסינד האָט דערזעהען א ביבער,
דעם אמיק, דעם ביבער קעניג,
וויא ער שלאָגט זיך מיט דיא וועללען,
באלד ארויף און באלד ארונטער.

ניט א וואָרט געזאָגט האָט קוואסינד,
שנעלל אין טייך ארייגגעשפרונגען,
אין דיא קאָבעדיגע וועללען,
און דורך ווילדע קעסעל־גריבער,
שווימענדיג געיאָגט דעם ביבער,
נאָכגעיאָגט ארום דיא אינזלען,
אזוי לאנג פארטונקט אין וואסער,
ביז צושראָקען דיא חברים,
האָבען ביטער אויסגעשריען:
„מעהר שוין זעהען מיר ניט קוואסינד."
פּלוצלונג זיך באוויזען האָט ער,
מיט דעם נאסען טויטען ביבער,
מיט דעם מלך פון דיא ביבערס.

אָט דיא צוויי, וויא איד דערציילט האָב,
פלעגען הייאוואטהאס פריינד זיין,
טשיביאבאָס דער מנגן,
און דער שטארקער גברן קוואסינד.

פרידריך האָבען זיי געלעבט זיך,
אָפען זיך ענטפּלעקט דיא הערצער,
אין געטראכט פיעל, און געפּלאנט פיעל,
וויא דיא שבטים צו בעגליקען.

הייאוואטהאס וואסער־רייזע.

„שיינק, בעראָזא, מיר דיין קאָרע,
שיינק מיר פון דיין געלער קאָרע,
דו, וואָס ביי דיא שנעללע פּלוסקען,
הייך און סטאלגע אין דעם טהאָל וואכסט;
ב'וועל א שיפעלע זיך בויען,
בויען א טשומאָן צום זעגלען,
וואָס וועט שווימען אויפ'ן וואסער,
וויא א געלע בלאטט אין אָסיען,
וויא א געלע וואסער ליליע.

„טהו, בעראָזא, אויס דיין מאנטעל,
נעהם דיין ווייסע הויט ארונטער,
באלד שוין וועט דער זומער קומען,
ב'ווארעמט שוין דיא זונן אין הימעל,
און דו דארפסט דיין ווייסע הויט ניט."

אזוי האָט אין וואלד אין שטילען,
אויסגערופען הייאוואטהא,
ביי דעם ווילדען טאָקוואמענאָ,
ווען געטרעללט דיא פויגלאך האָבען,
און ערוואכענדיג פון שלומער,
האָט דיא זונן געזאָגט: „קוק אָן מיך,
„מיך, דיא זונן דיא גרויסע, גהיזים."

און דער בוים מיט אללע צווייגען,
האָט גערעשט אין מאָרגענווינטער,
און געזופּצט מיט שטילען יאוש:
„נעהם מיין מאנטעל, הייאוואטהא.

דאן דעם שטאמם ארומגעשניטען,
האָט ער נאָהענט ביי דיא צווייגען,
האָט ער נאָהענט ביי דיא וואָרצעלען,
ביז דיא זאפט ארויסגעשפּרוצט האָט,

דאן פון אויבען ביז ארונטער,
האָט ער דורכגעהאקט דיא קאָרע,
לויז געמאכט פון בוים מיט קלוגעס,
און זיא אָבגעשוילט א גאנצע.

„שיינק מיר, צעדער, דיינע צווייגען,
דיינע וויכע שטארקע צווייגען,
צו באפעסטיגען מיין שיפעל,
מאכען זיכערער און שטארקער.“

דורכגערוישט דעם שפּיץ פון צעדער,
האָט א קלאנג, א קרעכץ פון מורא,
האָט פון ווידערשטאנד א מורמעל,
דאנן פארבייגט זיך האָט דיא צעדער,
און געשושקעט: „נעהם דיא צווייגען.“

אָבגעהאקט דיא צווייגען האָט ער,
האָט געמאכט פון זיי א רויפ־ווערק,
האָט געמאכט פון זיי צוויי בויגענס,
איינער צוגעקעהרט צום צווייטען.

„שיינק מיר טענענבוים, דיא וואָרצלען,
דיינע אָדערדיגע וואָרצלען,
אום מיין שיפעל צו פערבינדען,
אלע עקען צו פארבינדען,
כ'זאָל דאָס וואסער ניט אריינגעהן,
כ'זאָל דער טייך מיך ניט באנעצען.“

אין דער מאָרגען־לופט געציטערט,
האָט דער בוים דורך אלע וואָרצלען,
מיט דיא פרעכן בארהרט זיין שטערען,
און געזאָגט מיט קוממער־זופצען:
„נעהם זיי אלע, הייוואטהא.“

פון דער ערד ארויסגעפליקט האָט,
ער דיא שטארקע טענענן־וואָרצלען,
פעסט צונויפגעניט דיא קאָרע,
פעסט געקנופט זיי צו די רייפען.

„שיינק מיר, סאָסנעבוים, דיין באלזאם,
שיינק דיין באלזאמדיגען פּעך מיר,
צו פערקלעבען אלע שפּעלטראַך,
כ'זאָל דאָס וואסער ניט אריינגעהן,
כ'זאָל דער טייך מיך ניט באנעצען.“

שטאָלץ און פינסטער האָט דיא סאָסנע,
אין איהר שווארצען קלייד געבליפּעט,
האָט וויא טויך־שטיינדלעך געשאָרכעט,
און געענטפערט מיט געאָממער:
„נעהם מיין באלזאם, הייוואטהא.“

און ער האָט דיא באלזאם־טרעהרען,
האָט דער סאָסנעס פּעך געגומען,
און דערמיט פארשמירט דיא זוימען,
יעדע שבאלד באשיצט פון וואסער.

„שיינק מיר קאָג, דיא נאָדלען דיינע,
שיינק מיר יאָזשיק, דיינע נאָדלען,
כ'וועל פון זיי א האלזבאנד מאכען,
און א גארטעל פאר מיין שיינהויט,
אויף איהר ברוסט צוויי שטערען שעהנע“.

מיט פערשלאָפענעם בליק דער יאָזשיק,
האָט פון פוסטען בוים באקוקט איהם,
פייולעכ־גליך אראָבגעשאָסען,
זיינע נאָדלען, און געפּרעפּעלט
דורך דעם קנויל פון זיינע וואָנצעס:
„נעהם זיי אלע, הייוואטהא.“

פון דער ערד צונויפגעקליבען
הייוואטהא האָט דיא נאָדלען,
האָט דיא גלאנצענדיגע פּיולכלאך;
רויט און געל און בלאָ געפארבט זיי,
מיט דעם סאָק פון ווילדע יאגדעס,
און פון זיי געמאכט זיין שיפּעל,
אויפ'ן בויך א העללען גארטעל,
אויפ' פאָדער־שפּיץ א האלזבאנד,
אויף דער ברוסט צוויי שטערען שעהנע.

אָט אזוי אין טהאָל ביים וואסער,
פון דעם וואלד ארומגערינגעלט,
האָט ער אויסגעבויט זיין שיפּעל;
כ'האָט געהאט פון וואלד דאָס לעבען,
זיינע סודות און זיין צויבער,
פון בעראָזא־בוים דיא לייכטקייט,
פון'ס צעדער־בוים דיא פעסטקייט,
פון דעם טענענבוים דיא וויכקייט;
און עס איז אין טייך געשוואומען,
וויא אן אָסיען־בלאטט א געלעל,
וויא א געללע וואסער־לוליע.

הייוואטהא האט קיין רודערס,
ניט געהאט און ניט בעדארפט אויך,
זיין געדאנקען פאר א רודער,
און זיין ווילען פאר א פיהרער,
לאנגזאם, שנעל, געפאָהרען איז ער,
רעכטס און לינקס וויא איהם געלוסט האָט.

דאן גערופען האָט ער קוואסינד,
האָט זיין פריינד דעם גבר גערופען,
און געזאָגט איהם: העלף דעם טייך מיר
רייניגען פון זאמד און קלעצער.

גליך אריינגעשפּרונגען קוואסינד,
איז אין וואסער וויא א ים־הונד,
טונקעגדיג זיך וויא א ביבער;
זיך געשטעלט ביז העלפט איז וואסער,
ביז דיא פאכוועס און דיא וועללען,
אומגעשוואומען און געשרוען,
און געשלעפּט פון טייך דיא קלעצער,
מיט דיא הענד דעם זאמד גערידעלט,
מיט דיא פיס דעם קויט און פלאָנטער.

אויפ'ן שנעלען טאקוואמענאָ,
האָט געשיפּפט זיך הייוואטהא,
דורך דעם טייך'ס פארקרימטע וועגען,
טיעף און איין אָרט, פלאך און צווייטען;
איהם פאָראויס האָט קוואסינד גברן,
דאָ געבראָדזשעט, דאָ געשוואומען.

הין און הער ארומגעפאָהרען,
זיינען זיי דורך אלע אונזלען,
ראהמענדיג פון טייך דיא זאמד־בערג,
שלעפּענדיג דיא טוישע בוימער,
פאר דאָס פאָרק א וועג געשאפען,
פון דיא קוואללען אין דיא פעדזען,
ביז דעם וואסער פון פאָוואטינג,
ביז דיא טייך פון טאקוואמענאָ.
(פאָרטזעצונג פאָלגט).

ארוים פון גלות.

(ארזארעט)

פון פער האלסטראם.

איבערזעצט פון מאיר בלינקין.

(2טע פאָרטזעצונג).

רעמדע מענשען האָבען זיך אָנגעהויבען בעווייזען אין שטאָדט, אנטלאָפענע פון יענער זייטבערג, און דאָס איז דער בעסטער סימן, אז דאָרטען זיינען ווידער געוועזען נייע הריגות.

רחל האָט זיי נור פערבייגעהענדיג געזעהען: אלע אזוינע בלייכע מיט אויסגעמאטערטע פנים'ער. זיא האָט געהערט זייערע מיט דעם הוסט איבערגעריסענע קולות, זייערע ערצעהלונגען וועגען הייסע אייזענס און צולייגטע פייערען, וועגען דיא אונענדליכע יסורים און געלויף. און געדאכט האָט זיך זיי אז דיא געפאהר דערנעהענטערט זיך שוין אויך אהער.

אָבער דאָס מאָל האָט מען דיא אלע רייד און נייעסען נישט נור פאנאנדערגעטראָגען און ניט נור שטיל איינגעבויגען דיא רוקענס, נור אין דער לופט האָט זיך געפיהלט אן אונרוהיגקייט, עס האָבען זיך געשאָטען פראגען און עס זיינען פאָרגעקומען בעראטהונגען און אין דעם אלעם האָט זיך געפיהלט עפעס א בעהאלטענע קראפט פון מנחם'ן. מיט דעם אָנקומען, פון דער נאכט פלעגט זיך אלעס אָנהויבען איינשטילען, עס פלעגט ווערען אונגעוועהנליך שטיל, נור דיא רוהיגקייט איז געוועזען אָנגעפילט מיט סודות.

רחל האָט זיך ניט געשראָקען. זי האָט געהאָפט אויף דעם, וועלכער איז אהער אָנגעקומען, און גאנצע טעג האָט זיא זיך ארומגעטראָגען מיט איהר פרייד. זיא האָט אפילו ניט געוואוסט, וואָס ער האָט מיט זיך געבראכט. זיא איז אָבער געווען זיכער, אז זיין גלויבען אין האָפנונגען, וועט ערפיללט ווערען און זיא האָט שטארק אויף דעם געבויעט. זיא האָט אלע מאָל איבערגעלעבעט אין טרוימערייען זיינע רייד, און איבערלעבענדיג זיי האָט זיא גאָר א נייע נשמה ענטדעקט, עפעס א מין שטילער, קיהלער ווינטער האָט געוועהט; זיא האָט נאָך נישט פערשטאנען וואָס דאָס איז אזוינס, נור זיא איז געווען איבערצייגט אז א מאָל וועט זיא עס דאָך פארשטעהן.

אין אזא צושטאנד איז זיא איינמאָל אבענד געזעסען וויא פארכישוף'ט אונבעוועגליך, ניט פינטלענדיג אפילו מיט דיא אויגען, און האָט גלייך געקוקט אויף דיא שארפע, פייערדיגע צונגלאך פון דיא ליכט; איהרע הענט זיינען געהאנגען אראָב, דיא ליפען האלב אָפען און זיא האָט גאָר נישט געהערט.

געזעהען האָט זיא אויך גאָר־נישט. זיא האָט וועגען גאָר ניט געטראכט און נור געפיהלט א געוואלדיג שווערען און געהיימען עלענד ארום זיך. זיא האָט נור געוואוסט, אז ביידע פייערן ברענען אָהן ־עש, און אָהן רעש גראָבען זיי זיך איין אין א טיעפען שווייגען און ציהען אין זיך אריין דאָס גליק פון אייביגקייט...

און ווען פלוצלונג האָט זיך מנחם בעוויעזען אויף'ן שוועל, האָט זיא זיך גאָר נישט פאָרוואונדערט און קיין מוסקול פון איהר פנים האָט קיין ציטער נישט געטהאָן... מיט א רוהיג געזיכט נור פולל מיט פרייד האָט זיא צו איהם זיך אומגעקעהרט...

ער, וויא אימער, איז געווען אויפגערעגט. דיא שאָטענס פון זיין פנים האָבען זיך אלע ווייל געביטען אויף א פרישער מונטערקייט, און דער שפיעל צווישען זיי איז געווען א מורא'דיג שטארקער.

רחל'ן האָט ער כמעט קיין אויפמערקזאמקייט ניט געשאָנקען, און האָט שוין גאָר געוואָלט דורכגעהן פארביי איהר. נור פלוצלונג האָט ער זיך א קעהר געטהאָן און איז צוגעגאנגען זעהר נאָהענט צו איהר.

— רחל, האָט ער געזאָגט, — מארגען איז פסח.

זיא האָט איהם ניט געענטפערט, און אלץ געקוקט אויף איהרע פייערלאך. אין גאנצען איהר וועזען איז געווען איבערפוללט מיט פריעדען. און גליקליך האָט זיא זיך געשעצט וואָס ער זעהט זיא אין אזא צושטאנד.

— אין עטליכע טעג ארום קומט אָן ביי זיי, דאָרט אויבען, פסח. איך וויל וועגען דעם איבער־ריידען מיט'ן רב, רחל. זאסי, אויף וועי־

מעם גורל עס פאלט אויס צו געהן מיט זיי אין קלויסטער, זאָגט זיך אָב. איך האָב גערעדט מיט איהם.

און זיין שטימע האָט געקלונגען מיט א בייסענדען נצחון. אָבער רחל האָט זיך דערפון, וויא פון אַלעם, קיין וועזען געמאַכט, וויא פריהער, אזוי איז זיא געזעסען ניט ריהרענדיג זיך פון אָרט, און זיינע ווערטער האָבען זיך צו־געטראָגען צו איהר, וויא פון ווייט, גאָר פון אַן אַנדער וועלט.

נאָכדעם איז ער צוגעגאַנגען צו איהר, און האָט זיך אומעדיג צולאַכט.

— דאָס איז אַלעס וואָס איך האָב געקענט געוויינען. אַלעס איז פאַרזיגעלט אין דעם, נור דוא מיינסט רחל, אז מיר איז געלונגען אין איהם אויפוועקען א געפיהל פון שטאָלץ? אומ־זיסט, דאָס געפיהל האָט איהם שוין לאַנג פאַר־לאָזט. א גרעסערע מורא, א גרעסערע שרעק האָב איך אין איהם אויפגעוועקט. איך האָב גע־זאָגט א ליגען, כ'האָב איהם פאַרזיכערט אז נאָך דער גאַנצער צערעמאָניע וועלען זיי איהם ערשט פאַרברענען אויף אש. און דערפאַר האָט ער זיך אָבגעזאָגט פון געהן. און נאָך אַלע זאַ־כען האָט נור דער איינציגער שרעק פאַר'ן פייער, געקענט איהם ריין וואַשען פון דער שאַנדע.

און וויעדער האָט ער זיך צולאַכט. זיינע אויגען האָבען געגלאַנצט אין דער טיעף בלוי־ליכער טונקעלהייט.

— וויא אזוי דיא זאַך זאָל ניט זיין, האָב איך דאָך אוועקגעלייגט דעם ערשטען שטיין; יעצט בלייבט נאָך איבער — אויפבויען דעם בנין. און ווייסטו, רחל, וואָס איך וועל דיר זאָ־גען? דיא געביידע פאַרשפּרעכט צו זיין זעהר א געראָטענע. איך האָב אין מיינע הענט א וואונ־דערליכען מאַטעריאַל.

ער האָט אָנגעהויבען שפּרייזען הין און צו־ריק איבער'ן חדר, אזוי וויא א געפאַנגענע חיה אין איהר שטייג. עפּעס האָט ער געמורמעלט, וועגען עפּעס געטראַכט הויך אויפ'ן קול.

— צווישען אייך אַלע געפינט זיך נאָר איין נשמה, און דאָס איז זיא א בלינדע. דאָס איז יהושיעה. דו ווייסט יהושיעה'ן? ער איז טויט, פאַרטעמפּט, אָבגעלאָזען, און אויפגע־רעגט... דאָס לעבען האָט איהם צובראָכען, אויף אש צומאָהלען... אונטער אָנגעבלאָזענעם אש, קיהלט זיין הארץ, אין איהם אָבער איז דאָ א פונק, גרייט יעדע מינוט אויפצופלאַקערען, א פונק, אין וועלכען עס טלועט א פייער'ל, עס לייכט זיך און עס קען יעדער מינוט אויפברענען אין א פלאַם. יהושיעה קען כאָטש האַסען. און וואָס קענט איהר? און ווייסטו וועמען ער האַסט? — יענע, וואָס זיינען דאָרטען אויבען. ער האַסט אפילו דיא, וועלכע זיינען ביי זיי נאָך נישט געבוירען געבאָרען. און ווען אימיצער שטאַרבט צווישען זיי און עס הערען זיך דיא קולות וויא פון געשלאָגענע הינט, דאָס משונה'־דיגע באַקלאָגען פון זייערע קלעגער, — צו־לאַכט ער זיך שטאַרק אויפ'ן קויל! אייך ליידט ער אויך נישט, אייך, וואָס לעבען דאָ... אפילו אייער נויטה ריהרט איהם ניט. מיך האָט ער געוואָלט מיט דיא פיס צוטרעטען, וויא א פייער וועלכער הויבט זיך אָן באַרנאַנדערברענען... נור שטאַר־קער וויא אַלעס, טיעפער און שרעקליכער וויא אַלעס האַסט ער משיח'ן. און ווייסטו פאַר וואָס ער קען איהם אזוי נישט ליידען? דער־פאַר, וואָס מיט דעם נאָמען האָט מען אייך אזוי פאַרוויעגט, אז קיין שאַלען פון כלי־זין האָבען אייך נישט געקענט אויפוועקען פון'ם טיעפען שלאָף... דערפאַר, וואָס, דערמאָנענדיג זיין נאָ־מען, האָט מיך פריידען־טרעהרען פאַרגאָסען, וואָס אין דער צייט פון גזרות האָט מען זיך גע־וואָרפען אין זיינע ארעמס... דערפאַר, וואָס אין דיא אַבענדען, ווען דער הימעל איז רויטער וויא געעהנליך, זוכט איהר מיט דיא אויגען צו זעהט מען איהם דאָרט נישט... דערפאַר, וואָס מען האָט געגלויבט אין איהם און נור מיט דער האָפ־נונג געלעבט, און ער איז נישט געקומען!... און איהר זייט געפאַלען אַלץ ניעדעריגער און ניעדע־ריגער, זייט געוואָרען אַלץ ליידענדער, מען האָט אייך איינגעטראָטען אין בלאָטע... פון שטענדיגען ערוואַרטען איהם, זיינען יונגע אויגען געוואָרען אַלט, מאַט און פערנעבעלט. יונגע הענט זיינען שוואַך געוואָרען. זיי זיינען נור נאָך פעהיג געווען ארומצוטאַפּען א זאַק מיט דיא פינגער. יונגע הערצער זיינען פאַרביטען געוואָרען און פערהאַסט שמוציגע לייב. און דאָס אַלעס האָט זיך ווידערהאָלט אזוי אָפט, וויא דיא צייט פון שניט. זאָל ער קומען אַצינד, זאָגט יהושיעה, זאָל ער קומען, אָט דער קליינליכער, אויסגערעבענטער, אויסוואַרטענדער אַלטער! זאָל ער קומען און פּרובירען צונויפקלייבען זיין פאָלק! און יהושיעה לעבט נור מיט דעם גע־דאַנק, אז אַמאָל, ווען עס איז, אויב ער וועט משיח'ן דאָך בעגעגענען, וועט ער איהם זאָגען: הייל צו דיר, דוא זוהן פון דוד, הייל צו דעם פירסט פון זיעג און גערעכטיגקייט! מיט פרייד געזאַנג לויבט גאָט, און פאַטשט אין דיא הענט, גוטע מענשען! נור נישט זעהר שטאַרק טרעט מיט דיא פיס, היט זיך ניט אויפצוואוועקען דיא טוידטע, וואָס ליגען אין דיא קברים. אָט וואָס יהושיעה טראַכט, און אימער טראַכט ער דאָס. נור מיר איינעם האָט ער פאַרטרויט זיינע גע־

דאנקען. און פ׳עלייכט האט ער נישט געוואגט ארויסזאגען דאס פאר אן אנדערן. אך, יהושיעה איז שרעקליך!

ער האט אויפגעהויבען דיא אויגען, א קוק געטהאן אויף רחל׳ן, צו זעהען, וואס פאר שרעק זיינע רייד האבען אויף איהר אנגעווארפען. אבער זיא האט גאר שטיל געשמייכעלט און קיין זאך פון אלעם דעם וואס ער האט געזאגט האט ניט באריהרט איהר נשמה. ארום איהר האט געשוועבט אלין דיא פריהערדיגע פרייד. דאמאלט איז פערשוואונדען פון זיין פנים דער אויסדרוק פון אבלאכען. זיין שטימע האט אויפגעהערט שלאגען, שמייסען וויא מיט בייטשען. זיא איז געווארען הויך, דורכדרינגענד און אין איהר האט זיך געהערט אן אבקלאנג פון אן אינווייניגסטער וועלט.

— יהושיעה איז בלינד! ער פארשטעהט גאר נישט. עס וועט קומען א צייט און דוא וועסט זיך פרעגען פאר וואס נור אצינד? אדער אויף וויפיעל? דאן וועט זיך דוכטען, אז ס׳איז גאר קיין מאל אנדערש ניט געווען. דעמאלט וועט קיינער קיין זאך נישט מעסטען, אלע מאסען וועלען פארשוואונדען ווערען און אלע הענט און פיס וועלען זיך גלייך בויגען, וואס ביז יענער צייט זיינען זיי מעהר צו גאר נישט פעהיג געווען, וויא נור אראבהיינגען אדער זיך צונויפבויגען פאר׳ן קבר... דאמאלט וועסטו גאר נישט זעהען און נישט הערען און נישט פארשטעהן... קיין זאך וועט נישט ביישטעהן קעגען וואונדער! קען דען איינשטעהן דער שטורם פאר׳ן פלאקער? אבער יהושיעה׳ס האס איז זעהר גרויס. ווען ער, משיח, וועט קומען, וועט ער א קוק געבען אויף יהושיעה׳ס האס, נור ער וועט אפילו קיין שאקעל ניט טהאן מיט׳ן קאפ. און פון זיין בליק וועט זעהענדיג ווערען דער בלינדער יהושיעה, און מיט ליכטיגע אויגען וועט ער ערשט דערזעהען, אז ס׳איז אין איהם געווען נישט קיין האס, נור ליעבע; און לויב־ליעדער וועלען זיינע געדאנקען שיקען צו גאט און אין פרייד וועלען זיי זיך פארוואנדלען, וויא דאס געזאנג פון רחל׳ס קול! הערסטו, וויא דיא שטיל־קייט האלט איין דעם אטהעם און ווארט? בע־גרייפסטו, וויא דאס אלעס איז נאהענט?

ער האט אבגעווארפען זיין קאפ; און ארום זיינע בלאנקענדע צייהן איז פארגליווערט גע־ווארען א גליקזעליגער שמייכעל. און רחל׳ען האט זיך געדאכט אז דיא גאנצע לופט איז אנ־געפיללט מיט פאארען פון ווייסע פליגלען און אזוי וויא א שערבעל אנגעפולט מיט וואסער, לאזט זיך שטיל אראב צום גרונד, אזוי איז איהר אויער אנגעפולט געווארען מיט אונענדליכע אונרוהיגקייט.

— איך קען אלעס פיהלען, — האט זיא געזאגט, און כמעט נישט מודה זיינענדיג אז דאס איז געווען איהר שטימע. איך דערגרייך צו א גרויסען, שטילען גליק. דיא שטילקייט האט אין זיך טאקע קיין לעבען נישט; נור עפעס איז פארען אין דעם און ארום דעם, אזוי וויא דיא זיכערהייט פון חלומות צו זעהען אין שלאף. עפעס אזוי וויא א גרויסע גרויסקייט, א גרויסע רוהיגקייט... אין דעם איז קיין צייט נישט, און דיא טראפען קלאנגען וואס פאלען פון דעם דערטראגען זיך פון ערגעץ, פון ווייט, פון ווייט...

מנחם האט איהר שטיל צוגעהערט, נישט אראבלאזענדיג פון איהר זיין בליק.

— מאדנע רעדסטו, רחל. דיינע רייד, גלייך וויא א צארטער ווינטער, וועהן אהן קיהלקייט... צו טרעפסטו נור ריכטיג?

נאכדעם האט ער צארנדיג א טרייסעל גע־טהאן מיט׳ן קאפ.

— צו ערנסט בין איך געווען צו דיינע פוסטע, ווייבערשע פלויידעריען. דוא זעהסט נישט דעם נצחון; דאס, וואס דוא זעהסט, רחל, איז אונפארביג; אין דיינע אויגען פעהלט פור־פור. מעכטיג איז דער קול פון דער צוקונפט, ער שלאגט וויא מיט פלעקער, נור ער טראגט זיך אבער הויך ארויף; און צו דוא ביסט אהן מאכט! אומזיסט האב איך גע׳פטור׳ט מיינע רייד, נור נישט פאר דיר זיינען זיי גערעדט געווארען!

ער איז אוועקגעגאנגען. זיינע רייד האבען אבער נישט געשטערט רחל׳ס רוהיגקייט. פערשטאנען האט זיא, נור אז איהר גליק צו־שווימט זיך לאנגזאם און זיא האט דערפיהלט א א מיעדקייט.

זיין געזיכט האט איהר צוגעצויגען און זיין האס אבגעשטויסען; און זיא האט זיך פאר־טיעפט אין זיין וועלט און געדורשט און זיך גע־שראקען פאר דעם, וואס ער טראגט מיט זיך.

* * *

אזוי איז אנגעקומען דער צווייטער טאג.

נאך׳ן דאוונען אין שול האבען זיך אלע צונויפגעקליעבען צום רב, מען זאל אינאיינעם ארומריידען, וועגען יאסעלס אבזאגען זיך, וועגען דעם, ווער עס זאל געהן אויף זיין ארט און וועגען דעם געהיימען טומעל וואס דער פרעמדער האט דא אויפגעוועקט. נור קיינער האט נישט געוואלט ריידען פון דער שאנדע, וועלכע האט זיי ערווארטעט אויבען אין קליוסער, אלע האבען זיך געשעהמט פאר זייער גאט. און אזוי וויא עס איז געווען א יום־טוב׳דיגער טאג, האבען זיי באשלאסען אלע צוזאמען זיך משמח זיין.

אויף אזא אופן האט זיך ביים רב אין אלע חדרים און אין דיא דורכגיינג געשפארט דער עולם, אלע פארהאנגען וועלכע האב־

בען צוטהיילט דיא וואהנונג אויף חלקים, האט מען פאר־הויבען, כדי אלע זאלען קענען הערען און זעהען וואס עס קומט פאר. און אהין זיינען זיך צונויפגעגאנגען ארי־מע, אלטע און יונגע, מענער און פרויען, דיא איבריגע האבען זיך צונויפגעשפארט אויף דיא טרעפּ, אויף דיא שוועלען און אפילו אויפ'ן גאס און אין דיא נאהענטע געסלאך ארום איז געווען שווארץ פון מענשען וועלכע האבען גע־ווארט.

אויף היינטיגען אבענד, האבען אלע פון זיך אראבגענומען דיא שווארצע קאפּאטעס מיט דיא שאנדע צייכענס — ווארים זיי האבען זיך דאך צונויפגעקליבען פייערען דעם יום־טוב פון פרייהייט, ווארים אין דעם טאג האט מען גע־דארפט זיין פריי, אפען קוקען און אפען רעדען!

דער ציטערדיגער שיין פון פייער, האט שניידענד געגלאנצט פון פערשיעדען־פארביגע שמאטעס — גרינע, בלויע, געלע; נור מעהר פון אלעס האט זיך געזעהען רויטע פארב... און אין שאטען אויף דיא פלייצעס און יארמעל־קעס האט זיא זיך צוברענט מיט א פלאם, איז דיא רויטע פארב געוואָרען צומישט, בליי־כער און אין דער פינסטערניש האט עס אויס־געזעהען וויא צונויפגעשלאָגען, פארבאקטע, רוי־טע בלוט.

אבער אויף זייערע פּנים'ער האט זיך נישט געזעהען קיין העלע פארב און בעזונדערע פרייד. שווער האבען זיי זיך געבויגען, בלייכע, געלע מיט האלב אראבגעלאָזענע נאך זייער גע־וואהנהייט נאך, ברעמען, אדער מיט שווארץ ארויסקוקענדע בליקען, וועלכע האבען וויא מיט שארפע שפּיזלאך, געשטאָכען דיא לייב. און אויף דיא לעערע הייזער, ווען פארביי האָ־בען זיך דורכגעטראָגען לאמטערנעס, האבען אבגעשפּיגעלט רויטע צלמים.

נעהענטער צו דיא טישען צו, זיינען גע־זעסען דיא אלטינקע איבערגעבויגען איבער די מאכלים. זיי האבען געדארפט צוגרייטען דאס הייליגע עסען פאר דער גאנצער געמיינדע, אזוי וויא דער פלאץ האט נישט ערלויבט אלעמען זיך פארנעהמען דערמיט. נאכ'ן אלטען מנהג נאך איז ביי יעדען אין דיא הענט געווען א שטעקעל אלס צייכען אזוי וויא אמאל אין דער פינסטערער נאכט, ווען דער מלאך־המות האט זיך שטיל דורכגעטראָגען איבער דער ערד, האט זיי משה פארזאָגט, דאמאלס איז פאר זיי געלעגען דער וועג צו בעפרייאונג, נור אצינד האבען זייערע ציטערדיגע און שווארצע פינגער קוים, קוים געהאלטען דעם צייכען אין דיא הענט, און אויף זייערע איינגעשרומפּענע, מאטע פּנים'ער האט זיך נישט געמערקט דער קלענסטער סימן פון נקמה־פרייד. אלע זייערע בעוועגונגען זיינען געווען גלייך צו א פייער, וועלכער איז גרייט יעדער מינוט פארלאָשען צו ווערען. איין יהושיעה איז נור געשטאנען גלייך און שטריינג, אנגעדרינגען זיינע בלינדע בלויע אויגען אין דער ווייט פאר זיך. שוין לאנג האט מען גע־דארפט אָנהייבען אָבריכטען דעם סדר, נור וויא עס שיינט, האבען זיי נישט ביד געהאט זיך אפילו אביסעל ארומצוקוקען און געהיים האבען זיי אלע געקלעהרט און געטראכט, וועגען דער קומענדער בעראטהונג: זיי האבען עפּעס ער־ווארט, און אלע האבען ביי זיך מודה געווען, אז מען ערווארטעט מנחם'ען.

צווישען עולם האט שוין דורכגעדרונגען די טרויעריגע בשורה, וועגען נייע גזרות און זיי האָ־בען געוואוסט, אז עס פעהלט נישט מעהר וויא איין בלאז פון א ווינטעלע, און דער פייער וועט ארום כאפּען אויף זייער ווינקעל. וואוהין קעהרט מען זיך, וואו זוכט מען א בעהעלטע־ניש, אין וועמען געפינט מען אן אָנהאלטונג אין א עת־צרה? הויבען דיא אויגען צום הימעל, וועלכער איז ארומגעכאפּט מיט אונענדליכע פריהלינג־שטורמען, אדער צו דער פארפרוירענער שווארצער ערד? און דאָ קוקט ארויס דער טויט פון יעדער ווינקעל!

און ווייט אין צפון זייט, וואו דיא לופט איז שווערער און דיא קעלט גרויער, — איז נאָך ערגער...

גאנצע מחנות קריסטען געפיהרט פון נא־ראָנים אָדער פון אזוינע וואָס דורשטען נאָך בלוט, פלעגען אוועק געהן אין'ם הייליגען לאנד, מיט א גאנז אָדער א ציג אין דיא הענט, אלס פיהרער־צייכען. זיי זיינען געגאנגען אלץ ווייטער און האבען געהאָפט אז זיי וועלען דאָך גע־פינען זייערע קרבנות, און אין אלע שטעדט וואו אידען וואָהנען זיינען זיי אויף זיי אָנגעפאלען און מיט ווילדען, צורייצטען דורשט נאָך אונווי־סענדער נקמה, האבען זיי זיי גערינען, גע'הרג'ט אָהן אויסנאהמע אלעמען. הארצרייסענדע קולות נאָך הילף האבען געשריען צו משיח'ן, דיא האָפּ־נונגסלאָזע, אונזיניגע קולות זיינען אזוי געבלי־בען אָהן בעהאלפען. דיא מענער האבען בלויזע מעסער אריינגעיאָגט זיך אין דיא נאקעטע העל־זער און דיא פרויען האבען שווערע שטיינער זיך אונטער דיא הענט אָנגעבונדען און אין טייך אריין זיך געשליידערט. א חוץ דעם זיינען דיא שלעכטע בשורות געווען נאָך שרעקליכער, דער־פאר אליין, וואָס זיי זיינען געקומען פון ערטער וועלכע זיינען אָנגעפילט מיט פערשיעדענע אויס־געטראכטע לעגענדען און אוננאטירליכע שא־

טענס. דאָרט איז געווען אונערטרעגליך. דיא אַלע מעשות האָבען זיך דערנעהענטערט, און מיט שרעק האָבען דיא קלאַנגען אַריינגעדרונגען און געצוואונגען צו גלויבען.

פּלוצלונג איז אויף דיא טרעפּ געוואָרען אַ טומעל, עפּעס אַ גערודער, אין שטוב האָט זיך דערטראָגען אַ מורמלען: מנחם איז געקומען! און באַלד נאָכדעם איז ער געווען צווישען זיי. ער האָט זיך ניט איבערגעטהאָן. ער איז געגאַנגען אין דער שווארצער קאַפּאָטע און דער געלער צייכען אויף זיין פּלייצע האָט זיך זיי אַלעמען באַלד געוואָרפען אין דיא אויגען, גלייך וויא זיי וואָלטען איהם פריהער קיין מאָל נישט געזעהען. אַלע האָבען שטיל זיך אָנגעהויבען דורכריידען, מען האָט געשראָקען מיט איהם און אנגעוויזען אויף איהם. אייניגע האָבען זיך שטיל פאַנאַנדערגעפרעגט ביי איהם, וועגען איהם, נור דיא מעהרסטענטהייל זייענען געבליעבען שטעהען אונרוהיג — שווייגענד: וואָס האָט ער דערמיט געוואָלט דערווייזען? יהושיעה האָט זיך צוגעבויגען צו אַ שכן, און ער האָט אַלץ פערשטאַנען נאָך'ן שטילען געטומעל פון'ם עולם.

— זאָגט מיר, מנחם היט אָב זיין צייכען אויפ'ן פּלייצע? האָט ער שניידענד געפרעגט און ווען מען האָט איהם הארט גענטפערט אַז, יא, האָט ער, ווערגענדיג זיך פון געלעכטער פאָרטגעזעצט: — פיין זעהר פיין צוגעטראַכט. אַזוי דאַרף זיין אויף אונזער יום טוב פון זיעג! וויא אַזוי האָב איך דורכגעלאָזט און ניט געטהאָן דאָס זעלבע? וויא עס טהוט מיר באַנג, וואָס איך קען נישט זעהען. זאָגט, דער צייכען, מאָלט זיך ביי איהם אין דער געשטאַלט פון אַ גרויסען, געלען נאָגעל?

אין דער צייט האָט מנחם'ס שטימע באַדעקט דעם גאַנצען טומעל. ער איז געשטאַנען אין מיטען חדר ביים טיש.

— איהר קוקט אויף מיינע קליידער, גלייך וויא איהר וואָלט קיין מאָל קיין אידען נישט געזעהען. אָדער, גוטע מענשען, איהר האָט קיין מאָל אַזאַ קאַפּאָטע נישט געטראָגען? קיין מאָל האָט איהר, בעהאַלטענדיג אייער קערפּער, נישט געניינט זיך ביז צו דער ערד? קיין מאָל האָט איהר נישט געפיהלט אַזאַ שטעמפּעל אויף אייערע פּלייצעס? האָבען אייערע פרויען אין זייער חופּה טאָג אויפ'ן אָרט פון חתונה קליידער נישט אָנגעטהאָן קיין געליע ליליע־קוויי־טען? און האָבען דען אייערע מוטערס אויף זיי נישט געקוקט, ווען איהר זיינט נאָך געווען אין זייער בויך? און פיהלט איהר דען נישט אַלע אינווייניג אין זיך אַן אויסגעברענטען מיט אַ פלאַמענדיגען אייזען, דעם זעלבען געלען צייכען? ! צו דענקט איהר, אַז אונזער גאָט האָט איהם נישט געזעהען נאָך פריהער פאַר אונז? צו איהר רעכענט, אַז ער וועט נישט באַזוכען אונזער סעודה איבער'ן שקלאַפען־צייכען, וועלכער דערצעהלט שוין זייט 2000 יאָהר פון אונזער שאַנדע? איך זאָג אייך, מענשען, אַז גאָט האָט מיט פיינדשאַפט און צאָרן זיך פון אייך אָבגעקעהרט, ער האָט זיך אָבגעקעהרט פון אייער שקלאַפען־צייכען וואָס איהר טראָגט אין אייערע הערצער, פון דעם שקלאַפען־צייכען, וועלכען איהר שטעלט ארויס אַלס אַ בעווייז אין דיא גאַסען, מערק, אין האַנדלונגס פּלעצער און אויפ'ן גאַנג פון אייער יעדער וועג, באַווייזט איהר מיט אייערע נידריגע געדאַנקען און חניפה בליקען... און אַצינד, אַצינד האָט דער שטעמפּעל געקענט פאַר זיינע אויגען אויפפלאַקערען אין אַ העלישען פייער פון זעלבסטשטענדיגקייט, ווען מיר זאָלען אויפהויבען צום הימעל זיין פאַרלאַנג: „זעה, אָט איז דאָס, אָט אויף דעם אָרט האָבען מיר דאָס געטראָגען, און אַצינד ווארפען מיר דאָס פון זיך אַראָב און טרעטען דאָס מיט דיא פיס, אַ סוף איז געקומען צו אונזער שקלאַפעריי! מיר טרעטען דאָס מיט דיא פיס צוליעב דיין כבוד וועגען, אָ, רבונו של עולם!"

און ער האָט אַראָבגעריסען פון זיך דיא קאַפּאָטע, און זיין הארץ איז ברייטער געוואָרען פון זיין אויסגעשריי, געהויבען האָבען זיך זיינע שולטערען ווען ער האָט געטראָטען מיט דיא פיס זיין מאַנטעל. אין דער מינוט איז אין שטוב נישט פערבליבען קיין איינציגער, וועלכער זאָל ניט אויפשווידערען פון פערוואונדערונג, וועלכער זאָל נישט פיהלען קיין אומעט, — נור אין קיין איינציגען בליק אפילו האָט נאָך נישט אויפגעברענט קיין האָפנונג.

און דאַמאָלט האָבען מנחם'ס בליקען, גלייך וויא אַ פאַנאַנדערברענענדיגער פייער האַסטיג ארומגעכאַפּט דעם גאַנצען עולם, קיין איין רגע האָט נישט געדויערט און ער האָט פערשטאַנען דעם גאַנצען ליהענדען צושטאַנד. פאַר קיין זאַך האָט ער זיך נישט אָבגעשטעלט און שנעל אָנגעהויבען זיין גרויסע, וויכטיגע, איינשטעלענדע ארבייט.

(פאָרטזעצונג פאָלגט.)

ביי דעם גרויסען האפען.

.1

ביי דעם גרויסען האַפען,
אין דער שפּעטער נאַכט,
אויף דעם ים דעם בלויען,
האָב איך זיך פערטראַכט :

וויא ער וויעגט דיא וועלען
ציטעריג און שטיל ;
וויעגט זיי וויא אַ טרייע
מאַמע מיט געפיהל.

פון דעם גרויסען האַפען
עט גאַנץ ווייט אַוועק,
ווייזט זיך אין דער ווייטקייט
אום אַ העלער פלעק.

ווייזט זיך אין דער ווייטקייט,
פלאַטערט שטיל און גרינג,
ווי א ווייסער פליעגעל
פון א שמעטערלינג.

אויף דעם ים דעם גרויסען,
מורא'דיג און טיעף,
וויעגט זיך אַזוי רוהיג
אום אַ זעגעל שיף.

וויעגט זיך אַזוי רוהיג,
שיפט זיך אַזוי שטיל,
וויא זיא וואָלט ניט האָבען
גאָר פאר זיך קיין ציעל . . .

.2

ביי דעם גרויסען האַפען
אין דער שטורעם נאַכט,
אויף דעם ים דעם בייזען
האָב איך זיך פערטראַכט :

וויא ער וואַרפט דיא כוואַליעס,
ווילד און פירכטערליך,
שטויסט 'זיי וויא אַ בייזע
שטיף־מאַמע פון זיך.

פון דעם גרויסען האַפען,
עט גאַנץ ווייט אַוועק,
שווארצט זיך אין דער פינסטער
אום אַ דונקלער פלעק.

שווארצט זיך אין דער ווייטקייט,
פלאַטערט ווילד און בייז,
וויא דער דונקלער פליעגעל
פון אַ פלעדערמויז.

אויף דעם ים דעם גרויסען,
מורא'דיג און טיעף,
קעמפפט אויף טויט און לעבען
דאָרט אַ בלודנע שיף.

שלאָגט זיך מיט דיא וועלען
אויף דעם שווערען וועג
אין דעם גרויען נעבען
זוכענדיג אַ ברעג . . .

ה. רויזענבלאַט.

וואלקענס לייכטע...

(פאָלקס מאָטיוו)

וואָלקענס לייכטע, וואָלקענס ריינע,
וואוהין ציהט איהר מילד פער'חלומ'ט ?
וועט איהר זעהן דאָרט מיין געליבטע,
לאָזט איהר גריסען, לאָזט איהר גריסען.

יאהרען זיינען שוין פערפלויגען,
וויא דיא וואסערען אין טייכען,
זינט איך האָב מיט מיין געליבטע
זיך צושיידעט, זיך צושיידעט.

כ'וואָלט שוין פיעלע, פיעלע מאָל איהר
שעהנע ברייוועהאך געשריעבען;
נור איך וויים ניט, וואו געפינט זיך
וואו געפינט זיך, מיין געליבטע.

כ'האָב געפרעגט שוין אלע קודערס,
אלע טאָטערס און ציגיינער ;
קיינער וויים ניט, קיינער וויים ניט
וואו געפינט זיך מיין געליבטע.

כ'האָב געפרעגט דיא העלע שטערען,
אָ, זיי מוזען דאָך דאָס וויסען.
נור דיא שטערען, שלעכטע שטערען,
האָבען הארצלאָז מיר פערשוויגען.

כ'האָב געפרעגט אויך דיא לבנה,
מיט דיא גרויסע, ווייסע אויגען.
נור זיא איז אוועקגעשוואומען,
וויא ניט מאכענדיג זיך וויסען.

וואָלקענס לייכטע, וואָלקענס ריינע,
איהר וואָס ציהט דאָרט מילד פער'חלמ'ט
אפשר וועט איהר זעהן מיין ליבסטע,
לאָזט איהר גריסען, לאָזט איהר גריסען.

יואל סלאָנים.

דוד פינסקי.

(שלוס.)

כאראקטעריסטיש איז וויא ווייט פינסקי האט אין דער הינזיכט פון ריכטיג אבשאצען דיא תענוגי עולם הזה פראגרעסירט אפילו לגבי אזא גרויסען גייסט וויא פריץ.

א „קלויזניק" איז א מעשה מיט א ישיבה־בחור וועלכער וויל חתונה האבען און עס קומען איהם זינדיגע געדאנקען אין קאפ. ווען ער דערזעהט, אז אנאנדער ישיבה בחור טוהט אן דעם טלית אויף מארגען נאך דער חתונה, איז ער אין דעם טלית איינפאך פערליעבט. ווען ער וואלט זיך ניט געשעהמט וואלט ער ביי איהם דיא ציצית אויסגעבארגט אויף צו קוסען בשעת קריאת שמע. ער בעט ביי גאט אביסעל נבואה, ער זאל קענען דערקענען זיין באשערטע. ער דאוועט, לערנט און געהט אין מקוה, און לסוף דערפיהלענדיג אז דער רוח הקודש רוהט שוין אויף איהם, געהט ער ארויס אין גאס באגעגענען דיא באשערטע. וועט ער, דערזעהענדיג א פרוי, אויסשרייען „יא" איז דאס א סימן אז דאס איז זיא; וועט ער אויסשרייען „ניין" איז א סימן אז דאס איז ניט זיא.

דער לעזער זעהט שוין מסתמא איין אז מיר האבען דא צו טהאן מיט א חברה מאן וואס איז ניט ביים זינען, און געריהרט ווערט ער טאקע צוליעב זיין גרויסען באגעהער נאך א פרוי. פריץ'ס „משוגענער בטלן" איז אונגעהייער טיעפער און ווייזט ארויס א סך מעהר נשמה־לעבען, איידער פינסקי'ס „קלויזניק". די ביליגע ענדע פון דער סקיצע: ווען דער קלויזניק בעשליעסט זיך ענדליך און שרייט אויס „יא", ווייזט זיך ארויס, אז ער האט נעבאך א פסק, ווארים דאס איז גאר זיין אלטע באבע — מאכט איהר נאך פלאכער. אבער וויכטיג איז דא דער פונקט, אז אין דער צייט, וואס פריץ'ס בטלן געהט אראפ פון זינען צוליעב זיין ביטערע לאגע, צוליעב זיין אונצופריעדענהייט מיט זיין אייגענע לעבען, צוליעב פארפלאנטערטע רעיונות פון חקירה און קבלה, און ענדליך פשוט ווייל צוויי טעג אין דער וואך קומט גאר ניט אריין אין זיין מויל, אין דערזעלבער צייט געהט פינסקים קלויזניק אראפ פון זינען, בלויז צוליעב דעם אונטערדריקטען ליעבע־געפיהל.

דער „קלויזניק" איז ניט דער איינציגער משוגענער וועלכען מיר באגעגענען אין דער איצטיגער זאמלונג. ד. פינסקי האט הפנים א שוואכקייט צו משוגעים. אבער מיט זיין גאנצע שיל־דערונגס־קראפט, מיט זיין גאנצער פארשטענד־נים פון דער מענשליכער זעעלע, קען ער דאך ניט דערגעהען צו אזא פסיכאלאגישע טיעפקייט, ער זאל קענען דערגרונטעווען דעם אבגרונד פון א צושטערטען גייסט.

דעם פערשטויסענעם גימנאזיסט פון „אן אנהייב" וויל אויך פינסקי פארשטעלען פאר איינעם וואס האלט ביי משוגע ווערען, אדער ער איז שוין געריהרט. אבער אין בעסטען פאל געלינגט איהם נאר ארויסצובריינגען דעם העלד'ס שרעקליכע גערייצטקייט, זיין ווילדען צארן, וויא למשל אין דער סצענע וואו דיא איידען קלייבען זיך אן אין פאדריאד קוקען וויא ער, א ארעמער בעל עברה'ניק, איז גאר געווארען א מצה־רעדלער.

אבער פינסקים וועלען מאכען דעם איינדרוק אז זיין העלד איז געריהרט דורך דעם וואס ער צעהלט אום צו קענען אנשלאפען ווערען, אדער דורך דעם וואס ער שרייט אזוי אפט אויס, אז עס מישט זיך איהם אין מוח, אדער אז ער האט אלע סמנים פון א משוגענעם— דאס קומט ארויס איינפאך קינדיש. א קלאהרער מענש קען געבען א רמז פון א משוגענעם נאר דאן ווען ער לעבט פאלשטענדיג איבער דיא טראגעדיע פון זיין העלד, ווען ער געהט אין גאנצען אריין אין זיין לאגע, ווען ער היפנאטיזירט זיך אליין אויף אזוי ווייט, ער זאל טאקע פיהלען דעם אונגליקליכען'ס טיעפע שמערצען און פיהלען אין זיך עטוואס פון דיא ווארימקייט פון יענעמס מארך־פיבער. דער „אנהייב" איז אבער געשריעבען צו סקלאדנע, צו גלאט, דער העלד רעדט גלאט צופיעל, ער וויצעלט זיך אפילו (אמת טאקע נאריש אבער ניט משוגע) און דער רעזולטאט איז, אז דאס איז א גאנץ קאלטער מאנאלאג (בכלל זיינען דיא מאנאלאגען אין דער זאמלונג ניט געראטען געשריעבען מיט'ן נוסח פון א פעליטאן.) פון א פסיכאלאגישער בילד איז עס זעהר ווייט.

דיא צווייטע טהייל פון דער „אנהייב", דער וועלגערקע'ס מאנאלאג איז נאך ווענינער אינטערעסאנט איידער דער ערשטער. ער גיט כמעט גאר נישט צו קיין נייעם, אזוי אז עס ווילט זיך באלד פרעגען וואס פאר א שייכות עס איז דא צווישען דיא צוויי מאנאלאגען? אויך האט דאס גאר א קנאפען זינן צו וויעדערהאלען דא דיא סצענעס פון דער „מהומה."

דער העלד פון „געשלאָגען דעם טאַטען" הייסט אויך אַ משוגענער ביי דער גאַנצער וועלט. ער איז אָבער אין ערגסטען פאַל נאָר אַ שטיקעל אידיאָט. ער רעדט אזוי וויא אַלע גרויסע קינדער פון פאָלק ריידען. ער קריעגט קלעפּ און ער שווייגט. דאָס ליעגט שוין אין דער נאַטור פון דיא „באַנטשע שווייגס". זיין אידיאָטסטווא ווייזט ער נאָר ארויס דערמיט וואָס ער פרעגט גאַנץ נאַאיוו וויא אזוי האָט דאָס איהם דער טאַטע געקענט וואַרפען „אַ שווער לייכטער אין קאָפּ? און אז ער וואָלט מיך געהרג'עט? אַ גלייכווערטיל איז דאָס, וואָס? . . ." זיין איינציגע „משוגעת" בעשטעהט אין דעם וואָס אין אַן אָנפאַל פון ווילדען צאָרן שלאָגט ער דעם טאַטען און פון גרויס אימפּעט ווייס ער גאָר ניט וואָס ער טהוט.

דוד פינסקי.

אויך דיעזער מאָנאָלאָג איז ניט גענוג קרעפטיג צו זיין דראַמאַטיש, דיא ווערטער זיינען ניט גענוג כאַראַקטעריסטיש, אַז זיי זאָלען שילדערען דעם מענשען'ס גייסטיגען צושטאַנד און אַ סך זאַכען ווערען דאָ געזאָגט וועלכע זיינען נאָר ניט צו דער זאַך.

דערפאַר איז דער מאָנאָלאָג פון „אין משוגעים הויז" פיעל בעסער. דער העלד איז אויך אייגענטליך ניט משוגע, נאָר קיינער פערשטעהט איהם ניט, האַלט מען איהם פאַר משוגע. ער איז זעהר צורייצט און נאָר אַ האָאַר צינדט ער זיך אָן. ער וויל ארבייטען און קען ניט. ער שלאָגט טשוועקעס אין וואַנד, קריכען זיי ניט. בעט ער זיך ביי זיי זיי זאָלען קריכען, איינעם כאַפּט ער אזש בייסען. געוועהנליך אָבער איז ער אַ נאָרמאַלער מענש. נאָר ער איז איינער פון דיא „געפעהרליכסטע" משוגעים פאַר דער וועלט, וואָרים ער איז עהרליך וויא אַ קינד, מענשענ־

פריינדליך אָהן אַ גאַל און ער וואָלט וועלען, אַז אַלע זאָלען לעבען וויא ברידער. דיעזער מאָ־נאָלאָג בעוועגט זיך שנעל, נערוועז, דיא ווער־טער זיינען שטאַרקע, כאַראַקטעריסטישע און דער געפיהל פון דעם ערצעהלער אַטהעמט שטאַרק אויפ'ן לעזער. בכלל איז דיעזע ערצעה־לונג אַ העכסט סימפּאַטישע. זיא אַטהעמט איינ־פאַך מיט דער ריהרענדער פּאָעזיע וועלכע רינ־געלט ארום דיא וויגעלע פון דעם „בונד".

.5

אין אַנדערע סקיצען, וואו פּינסקי נעהמט זיך ניט אונטער צו ערפאָרשען דאָס וואָס איז אפשר אונערפאָרשליך און ער בענוגענט זיך מיט אויסמאָהלען דיא געוועהנליכע געפיהלען פון ליידענשאַפט, פרייד, צאָרן אָדער פערקאָכט־קייט, דאָרט געלינגט דאָס איהם גאָר ניט שלעכט אריינצופיהרען דעם לעזער אין דעם גליהענדען געמיטה פון זיינע העלדען. דאָס איז דער פאַל מיט דער בעשרייבונג פון דער ליעבעס פרייד פון דער חסידה'שער מיידעל.

אַ גליהענדע שילדערונג פון אַ טיעפען, ברענענדיגען פּלוצלונגען געפיהל געפינען מיר אין דעם „אין שטורם" וואו עס ווערט פאָרגע־שטעלט ווי אַ פרומע אידענע ווערט געוואָהר אום שבת תשובה, אַז איהר טאָכטער איז אוועק זיצען צום „שטיק משומד" און זיא לאָזט זיך אוועק זוכען איהר טאָכטער אין אַזאַ שרעקליכער פּאָ־גאָדע, ביז וואַנען ענדליך געפינט זיא איהר טאָכ־טער מיט'ן „שטיק משומד" דערשלאָגענע פון בליטץ.

דיא שילדערונג פון דער מוטער'ס וואוטה, פון דעם בייזען, ווילדען אימפּעט וועלכער טרייבט זיא וויא אַ וויכער, אָדער וויא אַ פייער שטראָם, איז אונגעהייער שטאַרק, אפשר שוין צו שטאַרק צו ראָמאַנטיש פאַר אַ רעאַליסטישער ערצעהלונג. אָבער קיין געפיהל־מאָהלעריי פעהלט דאָ יעדענפאַלס ניט.

אויך דיא ווילדע נאַטור־בילד איז דאָ זעהר גוט געמאָהלען, רייך אין פאַרבען און נאַטור־טריי.

ביישפּיעלע פון אַ רייכער צייכנונגס־קראַפט זיינען איבערהויפּט צו־וואָרפען כמעט איבער'ן גאַנצען ביכעל. אַזוי, למשל, אין „דאָס מיידעל ביים ארון קודש" איז דאָ אַ מערקווירי־דיג העלל און רייכע שילדערונג פון דיא ליכט־עפּפעקטען וואָס דיא זונען־שטראַהלען צושיטען איבער'ן בית־המדרש. דיא פסח בילד אין „ער־וואַכונג" פינקעלט אויך מיט רייכע פאַרבען און שפּיעגעלט אין זיך אָפּ דעם גייסט פון דער גליק־ליכער יום טוב נאַכט. אויך דיא צוויי שמחת תורה בילדער אין „אַלטינקא" און אין „פרעה־ליכען גביר" קריצען זיך שאַרף איין אין זכרון. אויך געלינגט פּינסקי'ן גאַנץ אָפט איבערצוגע־בען (נאַטירליך דאָ איז דער עיקר דיא רייד פון דער איצטיגער זאַמלונג) מאַנכע כאַראַקטער שטריכען פון איינצעלנע און גאַנצע רעדלאַך מענשען. אַזוי, למשל, איז דער בילד פון ר' זעליג דער „חסידישער ביינדעל" אין „אַלטינקע" אַ גאַנץ קענטיגער אָנבליק פון אַ מענשען, און דיא געשפּרעכען פון דיא רעדלאַך וואָס קלייבען זיך צוליעב ר' שלומה'ס (אין „רב שלמה") רעפאָר־מערס גיבען גאַנץ לעבעדיג איבער דיא בילדער פון גאַס. נאָך מעהר, פּינסקי באַזיצט אמאָל דיא קראַפט אויסצומאָהלען אַ גאַנץ שטאַרקע בילד, איבערצוגעבען אַ גאַנצע טראַגישע סיטואַציאָן סך הכל מיט אַ פּאָר ווערטער.

אין דעם ביכעל קומען אריין אויך אייניי־גע זאַכען אין וועלכע עס איז ניט נאָר ניטאָ קיין שטאַרקע שילדערונגען, נאָר וועלכע פער־דיענען קוים אָנגערופען צו ווערען ליטעראַטור. צו דער אַבטהיילונג געהערען גאַנץ גרויסע שטי־קער פון „איין אָנהייב" „געשלאָגען דעם טאַטען" און „דער גרויסער מענשען פריינד". אהערצו געהערט אויך „אַ היינט מאָדישער ראָמאַן" „קעמפּפער" „דיא יונגע" „ביים אַדוואָקאַט". עס איז צו באַמערקען, אַז דאָס לעצטע איז דיא איינציגע ערצעהלונג, ריכטיגער פעלליטאָן וואָס פּינסקי האָט אָנגעשריעבען פון אמעריקאַנעם לעבען. עס איז איינפאַך ערשטוינט צו ווערען וויא ווענינ אונזערע שרייבער קענען זיך אקקלי־מאַטיזירען אין זייער נייער היים, וויא שקלאַ־פיש צוגעבונדען זיי זיינען עס צו דער פערגאַנ־גענהייט אין דער אַלטער היים און וויא ווענינ זיי פערשטעהען און ווערען בעריהרט פון דעם איבערפלייצענד רייכען אידישען לעבען אין אמעריקאַ.

דיא ערקלעהרונג וויא אַזוי האָט עס צום גאָלד פון „יום כיפּור דאַווענער" אָדער פון „אין שטורם" אָדער פון „צוויי וועלטען" געקענט צו־שטיין אַזאַ פּסולת וויא „דער גרויסער מענשענ־פריינד" אָדער אַ „היינטמאָדישער ראָמאַן" ליגט אין דיא פאָלגענדע צוויי פּונקטען. ערשטענס, איז פּינסקי, וויא שוין געזאָגט, ניט בלויז אַ מאַהלער נאָר אויך אַ סאָציאַליסטישער פּרעדי־גער און דאָס צווינגט איהם אמאָל אריינצורע־כענען בראָשורען צווישען ליטעראַטור. צוליעב דעם טעם טאַקע, וויא שוין אָנגעדייטעט, פאַר־לירט אמאָל פּינסקי דעם טאַקט און האַקט אָפּ אין מיטען שילדערונג מתרה צו זיין דעם לעזער, ער זאָל נאָר קיין טעות ניט האָבען. אַזוי, למשל, מורא האָבענדיג טאָמער וועט איהר אויך מיי־נען וויא אַלע שטעטעלדיגע, אַז מיט דעם אַלטען

ד׳ זעליג („אלטינקע") איז א פערגעניעגען צו רעדען, קומט פינסקי און איז אייך מתרה, אז דאס איז נאר „וויא דער עולם מיינט."

דער צווייטער פונקט איז דאס וואס פינסקי איז קענטיג צו שטארק פארליעבט אין זיינע שריפטען, מיינענדיג הפנים, אז אלץ, וואס קומט ארויס מפיו הקדוש איז ליטעראטור. מען קען, למשל, גאנץ גוט פארשטעהען, וויא אזוי פינסקי האט מיט עלף יאהר צוריק געקענט צושיקען א „מהומה" אלס א סקיצע צום „אבענד בלאט." אין א טעגליכער צייטונג, און דערצו נאך ניט קיין מפונקת אויף ליטעראטור, האט דאס געמעגט זיין געדרוקט, אבער וויא קומט דאס אין א זאמלונג פון דעם איצט בעריהמטען און אנערקענטען פינסקי? אז מען לייענט עס אין דעם ביכעל קוועטשט מען טאקע מיט דיא פלייצעס און מען זאגט איינעם מיט׳ן אמעריקאנעם:

„True story, but what is the use ?"

אדער מען קען פערשטעהען וויא אזוי, מיט 10 יאהר צוריק האט „דיא נסיעה" געקענט גיל־טען ביי פינסקי׳ן אלס נאכאהמונג נאך מענדעלע מוכר ספרים. וויא אזוי אבער פינסקי זאל נאך אין 1906 קוקען אויף אזא מאכערייקע וויא אויף א שפאס בלויז און ניט וויא אויף א ניט־געלונגענעם, גראבען שפאס? דאס לאזט זיך ער־קלעהרען סיידען נאר מיט פינסקי׳ס צו גרויסע ליעבע צו זיינע אייגענע שריפטען.

און אפילו דיא ערצעהלונג „שיני", וועל־כע איז, אגב אורחא, וועדליג וויא פאר א דיכ־טער, נאר א גאנץ שוואכער אברוף אויף דעם קישינעווער פאגראם, האט אויך קיין פלאץ ניט אין דער איצטיגער זאמלונג. ווייל אייגענטליך איז דאס מעהר אן ארטיקעל איידער אן ערצעה־לונג. טאקע שעהן געשריעבען, אבער פארט ניט קיין ערצעהלונג.

.6

פינסקי׳ס טעכניק איז ניט אלע מאל גלענ־צענד. אפט מאל האט ער, גאר ליעב אנצוהייבען מיט אן איינלייטונג אנשטאט גלייך אנפאנגען מיט א בעוועגונג, מיט א פאסירונג. נאטירליך, מאכט דיא איינלייטונג אז דער אנפאנג פון דער ערצעהלונג זאל זיך לעזען גאנץ לאנגווייליג, אין דער צייט וואס דיא ערצעהלונג פון דעם צווייי־טען מין פערכאפט גלייך דעם לעזערס אינטער־עסע. איינינע סקיצען ליידען אויך דער שוואכער אדער אבגעהאקטער ענדע („אין שטורם" און „געשלאגען א טאטען."

גאנץ פארדריסליך ווערט אויך אמאל פינ־סקי׳ס שטרעבען צו געברויכען א ריינעם, פער־דייטשטען אידיש. דאס דערמאנט אן דקדוקי עניות און דארף אויסגעמיטען ווערען שוין דער־פאר אליין וואס דיא גערמאנישע שפראך־פאר־מען קלינגען זעהר ניט היימיש דעם אידישען לעזער. אנשטאט צו לעזען געשווינד און פער־טיעפען זיך וואס מעהר פיהלט ער גאר אזוי וויא ער וואלט געגאנגען איבער א גריבערדיגען וועג. „עהערנעכטען" איז טאקע ריכטיגער על פי דייטשע עטימאלאגיע איידער „אייערנעכטען" אבער וויאבאלד עס וועט פיעלע לעזער כאטש אויף איין רגע אברייסען פון ביכעל איז מיין כפרה דיא ריכטיגקייט. „דעם פרייליין" איז — איך פערלאז מיך אויף הערן פינסקי׳ן — טא־קע ריכטיגער איידער „דער פרייליין," אבער וואצו דארף דער לעזער האבען דעם אוננויטהי־גען געפיהל אז ער האט דא א נייע שפראך פאר־מע? ווער רעדט שוין וועגען „איבערשטונדען", אנשטאט „אווערטיים". אמת טאקע, הערר פינ־סקי האט געוואלט יוצא זיין פאר רוסלאנד, אבער זיי וואלטען דאך געמעגט אראפשלינגען דעם ענגלישען ווארט אויך.

.7

אבער מיט אלע זיינע חסרונות, וועלכע זעהען זיך דאך ווייניג אן לגב. דיא פיעלע מעלות, איז דער איצטיגער ביכעל איינע פון דיא וויכ־טיגסטע ערשיינונגען אין דער אידישער ליטע־ראטור. עס איז פיעלייכט דיא וויכטיגסטע אויס־גאבע נאך פרץ׳ס שריפטען. דאס איז א ביכעל געשריעבען פון אן עהרליכער פעדער. עס ענט־האלט בילדער, מאנכעסמאל געמאהלען מיט ניט גאר קיין הייסע, אבער אפט מיט גאנץ ווארימע פארבען. עס שפיעגעלט אפ דעם טיעפען, קלאה־רען בליק פון א אידישען קינסטלער וועלכער שטעהט בין המצרים און קוקט אי אויף דיא יונגע אי אויף דיא אלטע. עס זיצט מיט דעם נייעם שטורם און דראנג אין דער אידישער גע־שיכטע, ווען דיא עקאנאמישע איבערקעהרעני־סען אין דער רוסישער גהעטטא שאפען ביי אונז נייע טיפען, נייע פנים׳ער און נייע מאסען. עס איז אמת אז היינט שרייבען שוין אנדערע אויך מכח די איבערקעהרעניסען. אבער דיא איצטיגע סקיצען, דיא מייסטע וועלכע זיינען שוין אי־בער צעהן יאהר אלט, זיינען געווען דער ער־שטער באראמעטער וואס האט אנגעזאגט מכח׳ן קומענדען שטורעם. און דערמיט האבען זיי אויפ־געעפענט א נייע עפאכע אין דער אידישער לי־טעראטור.

י. ענטין.

דער וועלט בנין.

אלטע און נייע טהעאָריען

פון פּראָפעסאָר יוליוס פראנץ.

(שלום).

עגען דעם געבוי פון דער שטע־רען וועלט שווייגט קאפּערניקוס. אָבער וויא עס ווייזט אויס פון זיינע ווערק, האָט ער אויף דיא זונן אויך געקוקט וויא אויף דעם מיטעלפּונקט פון אללע שטעהענדיגע שטערן.

נאָך איהם האָט קעפּלער אויף אַ מערקוויר־דיגען אופן צוריק אָבגעפרישט דיא שוין כמעט פערגעסענע השערות וועגען די אויסשטעלונג פון דיא שטעהענדיגע שטערן. קעפּלער האָט גע־שטרעבט צו ענטדעקען אין גאַנצען וועלט־בנין געזעצען, איינהייטליכקייט און אַ רעגעלמעסיגע שייכות. דיעזע שטרעבונג זיינע האָט איהם גע־בראַכט דערצו, ער זאָל פּינקטליך בארעכענען און דערגעהען דעם ריכטיגען מארשרוט פון דיא פּלאַנעטען. דערפאַר אָבער האָט איהם דיעזע שטרעבונג אָפט געפיהרט אָנצונעהמען טהעאָ־ריען. וועלכע זיינען אפילו געווען זעהר געוואַגט, אָבער ניט בעגרינדעט אויף דער מעכאַניקע.

נאָך קעפּלער'ן נאָך זיינען די שטערן כמעט גלייך דערווייטערט פון דער זונן. זיא, דיא זונן שטעהט אויף אַן אויסגעבויערטען פּלאַץ אין הימעל, וואו קיין שטערן זיינען ניטאָ. פון אינ־ווענינ, הייסט עס, איז דער פּלאַץ פון דיא שטערן ארומגעצאַמט פון דיעזער זונן־גרוב, אויסגעלייגט זיינען דיא שטערן אין אַ מין בויגעל, עהנליך צו דיא ספערען, וועגען וועלכער דיא פאַרצייטיגע אסטראָנאָמען האָבען גערעדט. דיא זונן איז דיא האַרץ פון דעם וועלט־אַל. פון דרויסען רינגעלט דיא ספערע פון דיא שטערן ארום דעם וועלט־אַל, ווארפט פון זיך ארויס און האַלט צוזאַמען דיא ווארימקייט אזוי וויא זיא וואָלט געווען דיא הויט פון דער וועלט. דיא ספערע פון דיא שטערן איז געוויסערמאַסען געמאַכט פון אייז אָדער קריסטאָל און איז קאַלט. דיא זונן אָבער, דאָס איז דער פויער. דיא שטערן זיינען אַ סך קלענער וויא דיא זונן, אָבער זיי ווערען בעלויכ־טען פון זייער אייגענעם פייער, דערצו נאָך זיי־נען זייערע פייערען פון פערשיעדענע קאָליאָרען. מען קען אויך, זאָגט ער, — אָננעהמען, אַז דיא שטערן ליגען, וויא אין בראשית שטעהט, אין אַ דינעם וואַסערדיגען מאַטעריאַל, ד. ה. אין די „וואַסער וואָס איז איבערן רקיע". אזוי אָבער וויא דיא וואַסער איז זעהר ווייט פון דער זונן ווערט זיא פערפראָהרען און פון דאַנען קומט עס וואָס דיא שטערן געפינען זיך אין אַ אייזיג־קריסטאָלענער ספערע. קעפּלער האָט אויך גע־האַט אַ מאָס פאַר דיא מיטעל־ליניע (דיאַמעטער) פון דעם שטערן־בויגעל, אויך פאַר דיא דיקקייט פון דעם שטערן־בויגעל גופא. עס איז, נאָך איהם נאָך, געווען 8 טויזענד מיליאָן מאָל אזוי דיק ווי די זון. די אונגעהייערע מענגע פון מיליאָנען זונען וועלכע מען רופט געוויינליך „מילך־וועג" אָדער „מילך־שטראַסע" האָט קעפּלער פּשוט ערקלערט אלס אַ קונג פון שטערן.

אָט אין דעריין נעמליך בעשטעהט עס דער מערקווירדיגער וויעדערשפּרוך פון קעפּלער'ס גייסט. פון איין זייט איז ער אַ לאָגישער, מאַט־העמאַטיש־פּינקטליכער פאָרשער. פון דער אַנדער זייט לאָזט ער זיך פאַרטראָגען פון אַלערליי פאַנ־טאַסטישע השערות, אַבי נור בעפעסטיגען זיין בעליעבטע טהעאָריע מכח אַן אַלטוועלטליכע האַרמאָניע. עס קען אויך זיין, אַז דיעזע ווילדע פאַנטאַזיעס, אין וועלכע ער האַלט זאָגאַר מיט'ן

חומש, זיינען דאָס געווען ביי קעפּלער'ן דער שעיר לעזאזל, וועלכען ער האָט אַרויסגעוואָר־פען פאַר דיא פרומאַקעס, כדי זיי זאָלען זיך ניט טשעפּען צו זיינע גרויסע וויסענשאַפטליכע חידושים.

נאָך דעם וויא דער טעלעסקאָפּ איז ערפונ־דען געוואָרען און עס זיינען דורך איהם געמאַכט געוואָרען וויכטיגע ענטדעקונגען, און נאָך דעם ווי ניוטאָן האָט בעגרינדעט זיין גראַוויטאַציאָנס (שווערקייט) געזעץ, איז געקומען דער געניאַלער האָללענדער הוגענס מיט זיין בוך „קאָסמאָטהע־אָראָס." דיעזער בוך, איז ארויס פון דרוק אין דעם יאָהר 1698, ד. ה. אין דריי יאָהר ארום נאָך הוגענסעס טויט. אין דעם בוך איז א חוץ א בע־שרייבונג פון דער פּלאַנעטען־סיסטעם, אויך גע־ווען דעם פאָרשער'ס מיינונגען וועגען דיא שטע־הענדיגע שטערן. נאָך הוגענס נאָך איז דיא זונן ניט קיין מיטעל־פּונקט, ארום וועלכען דיא שטערן זיינען אויסגעשטעלט, נאָר זיא איז פּשוט א שטערן גלייך מיט אַלע שטערן. און, פאַר־קעהרט, יעדער שטעהענדיגער שטערן איז א זונן. אזוי וויא דיא זונן איז ארומגערינגעלט פון א פּלאַנעטען־סיסטעם, אזוי איז אויך יעדער שטערן בעזונדער ארומגערינגעלט פון זיין פּלאַ־נעטען־סיסטעם. איינע פון דיא אנדערע זיינען די שטערן אונרעגעלמעסיג צו־וואָרפען איבער דעם וועלט־רוים, אָבער אין דורכשניט געגומען זיי־נען זיי איבער איהם גלייך פערטהיילט. דיא זונן איז דערווייטערט פון איהרע ארומיגע שטערן לויט דער זעלביגער אָרדנונג וויא יעטווידער שטערן איז אָבגערוקט פון זיין שכן. הוגענסעס מיינונגען וועגען דעם אויסגעשטערנטען הימעל שטימען איין מיט דיא מיינונגען פון דיא היינ־טיגע אסטראָנאָמען. הוגענס האָט דיא ערקענונג פון דעם וועלט־בנין געבראַכט צו א פיערטער מדרגה.

הוגענס האָט, אזוי וויא קאָפּערניקוס, אויך ניט דערמאָנט דיא מילך־שטראַסע. דערפאַר אָבער בעשעפטיגען זיך שוין מיט איהר אַלע ווייטערע פאָרשער. דיא מילך־שטראַסע, וויא בעוואוסט, ציהט זיך איבער'ן הימעל פון צפון קיין דרום. זיא געהט ארוים פון דעם שטערן־גרופּפע קאָססיאָפּעיא און נאָכדעם וויא זיא ענ־דיגט איהר מהלך איבער'ן הימעל, געהט זיא אין איהר צוריק ארייין. אויפ'ן וועג, ביי א גע־וויסען פּונקט, צוטהיילט זיך דער מאַרשרוט אין צוויי צווייגען, וועלכע וואַקסען זיך דערנאָך ווי־דער צונויף, אויף אזא אופן בילדעט דיא מילך־שטראַסע א מערקירדיג געשלאָסענעס, אונגעהיי־ערען הימלישען רינג. שוין צוליעב איהר פאָרמע איז דיא מילך־שטראַסע זעהר א זאָנדערבאַרע זאַך. אויך פון דעם שטאַנדפּונקט פון דער פיזיקע שיינט אזא אויסגעצויגענער און אין דער זעלבער צייט אזא פערהעלטניסמעסיג שמאָלער געבוי אין דער פאָרמע פון א רינג צו זיין אונגאַטירליך. עס איז דעריעבער קיין וואונדער ניט, וואָס דיא אָסטראָנאָמען האָבען זיך מיט דער מילך־שטראַ־סע אזוי שטאַרק פעראינטערעסירט און געזוכט פאַר איהר אן ערקלעהרונג.

קוקענדיג אויפ'ן הימעל דורך'ן טעלעסקאָפּ, האָט שוין גאַליליי בעמערקט, אז דיא מילך־שטראַסע בעשטעהט פון איינציגע שטערן. דער חילוק צווישען איהר און אנדערע געגענדען פון הימעל ליעגט נאָר אין דעם וואָס דיא שטערן ליגען דאָ עפטער און געדיכטער. דיא השערה איז שוין געמאַכט געוואָרען פריהער; גאַליליי אָבער האָט עס מיט זיינע טעלעסקאָפּישע בעאָבאַכטונ־גען בעשטעטיגט.

אין יאָהר 1755 האָט דער גרויסער דייט־שער פילאָזאָף עמאַנועל קאַנט ארויסגעלאָזען זיין בוך: „אַלגעמיינע נאַטורגעשיכטע און טהע־אָריע פון הימעל." קודם כל לייגט ער דאָרטען פאַר זיין געניאַלע מעשה בראשית פון דעם פּלאַ־נעטען סיסטעם. אַלע פּלאַנעטען, זאָגט קאַנט, בעוועגען זיך כמעט לויט דעם זעלבען פּלאַן ארום דער זונן. זיי בעוועגען זיך אַלע אויפ'ן זעלבען אופן. דיא פּלאַטענטען זיינען אָבער ווייט אָב־געטהיילט איינע פון דיא אנדערע, און עס איז צווישען זיי ניטאָ קיין שום מאַטעריעלע פערבינ־דונג. דאָס אָבער, וואָס זיי בעוועגען זיך אַלע אויף דעמזעלביגען אופן, מוז דאָך ארויסקומען פון איין אַלגעמיינער אורזאַכע, אמאָל האָט צווי־שען זיי יא געמוזט זיין עפּעס א פערבינדונג. זיי זיינען ענטשטאַנען פון א דינינקען, שיטערען טומאַן, וועלכער האָט עקזיסטירט נאָך איידער דיא וועלט איז געוואָרען דאָס וואָס זי איז איצט. דיעזער טומאַן האָט אמאָל אָנגעפילט דעם גאַנ־צען רוים, וואו דיא פּלאַנעטען־סיסטעם געפינט זיך איצט. דורך דיא צוציהונג וואָס איין טהייל שטאָף איבט אויס אויפ'ן אנדערן, איז דער טו־מאַן פערגליווערט געוואָרען און אויף אזא אופן זיינען עס געוואָרען דיא פּלאַנעטען. דער טומאַן, וויא האַפּלאַס האָט שפּעטער אָנגעוויזען, האָט געהאַלטען אין איין ארומדרייען זיך, און זיינע קינדער, דיא פּלאַנעטען, האָבען פון איהם אויך איבערגענומען אָט דיא טבע.

נאָך ניוטאָנען נאָך איבען אפילו דיא שטע־הענדיגע שטערן אויס אן אנציהונג איינע איבער דיא אנדערע, און דיעזע אנציהונג פערבינדעט זיי איינע מיט דיא אנדערע. דיא שטערן, זאָגט ניוטאָן, בעוועגען זיך אויך, הגם צוליעב זייער גרויסע ווייטקייט, דוכט זיך אויס, אז זיי בע־

וועגען זיך לאנגזאם. אזוי וויא דיא שטערן ציהען זיך דער עיקר מיט דער מילך־שטראסע, האט זיך זיי קאנט פארגעשטעלט אלס א מין סיסטעם עהנליך צו דער פלאנעטען סיסטעם. און פונקט אזוי וויא דיא פלאנעטען־סיסטעם פילט אן א פלאכען הימעלס־שיכט אין דער פארמע פון א לינז, אזוי איז עס אויך מיט דיא שטערען. פאר וואס אבער האט גאר דיא מילך־שטראסע דיא פארמע פון א רינג? דאס שטעלט זיך נאר אזוי פאר פאר'ן אויג. דער עיקר פון דיזע טהעאריען איז בעשטעטיגט געווארען דורך ווייטערע פארשונגען.

קאנט האט נאך ווייטער אנגענומען, אז דיא מילך־שטראסע בעוועגט זיך ארום א מיטעל־פונקט אקוראט אזוי וויא דיא פלאנעטען־סיסטעם, און ער האט געהאפט אז ווייטערע אסטראנאמישע פארשונגען וועלען נאך ארויס־ברייגגען דיא איינצעלהייטען פון דיזער בעוועגונג. דיזע האפנונג איז ניט מקוים געווארען. עס איז טאקע אמת, וויא קאנט האט געמיינט, אז דיא שטערן ציינגען ארויס א מין בעוועגונג, טאקע אן אמת'ע בעוועגונג, ניט בלויז אזא וואס ווייזט זיך נאר אויס. דיא בעוועגונג ווייזט אבער אויף קיין פאל ניט, אז די מילך־שטראסע זאל זיך ארומדרייען. זיא איז גאר פון אנאנדער סארט. קאנט האט געמאכט אזעלכע אונגעהייערע פארטשרעטע אין דער הימעל־קענטניס, דאס ער איז שוין אפילו ארויס מיט דער טהעאריע אז א חוץ דער מילך־שטראסע זיינען דא נאך אנדערע מילך־שטראסען און דאס בעדייטען עס דיא זעהר ווייט דערווייטערטע טומאניגע פלעקען אין הימעל.

דאס וויכטיגסטע, פאר וואס דיא וועלט דארף דאנקען קאנטען אלס אסטראנאם, איז זיין מעשה־בראשית, זיין נעבולאר טהעאריע (דיא טהעאריע וועגען טומאנניגען שטאף פון וועלכען דיא פלאנעטען זיינען ענטשטאנען). מיט 50 יאהר שפעטער איז דיזעלבע טהעאריע בעגרינדעט געווארען אויף דעמזעלביגען אופן אויך פון לאפלאסען. און געקומען איז לאפלאס צו דער טהעאריע אהן דער הילף פון קאנטען.

אויך דער עלזאסער פיזיקער און אסטראנאם לאמבערט האט אין 1761 ארויסגעבראכט א גרויסארטיגע השערה מכח דעם וועלט־בנין, ניט וויסענדיג דיא מיינונגען פון קאנטען. לאמבערט צוטהיילט דיא הימלישע קערפערס אין מדרגות.

א פלאנעט מיט זיינע קלענערע פלאנעטען אדער לבנות הייסט ביי לאמבערטען א סיסטעם פון דער ערשטער מדרגה. אלע פלאנעטען צוזאמען מיט זייערע לבנות דרייען זיך ארום איינצעלנע שטעהענדיגע שטערן, וויא אויך ארום דער זונן. דיא פלאנעטען צוזאמען מיט דיא שטערן ארום וועלכע זיי דרייען זיך, בילדען שוין א סיסטעם פון א צווייטע, העכערע מדרגה. א גאנצע גרופע שטערנס, אדער וויא מען רופט דאס געוויינליך, קאנסטעללאציאן, בילדען א סיסטעם פון א דריטע, נאך א העכערע מדרגה. אלע שטערן פון דער קאנסטעללאציאן בעוועגען זיך ארום א גרויסען צענטראל־קערפער. אלע קאנסטעללאציאנען פון וועלכע דיא מילך־שטראסע בעשטעהט, דאס איז שוין א סיסטעם פון א פערטע מדרגה. אויך דיא מילך־שטראסע בעוועגט זיך ארום א גרעסערן צענטראל־קערפער. אויך לאמבערט האט, אזוי וויא קאנט דיא ווייטע טומאניגע הימעל־פלעקען מיט דער געשטאלט פון שפינדלען אדער רינגען אנגענומען פאר אנדערע מילך־שטראסען. דיא אלע מילך־שטראסען צוזאמען בעוועגען זיך ווידער ארום א צענטראל־קערפער, וועלכער ציהט זיי צו זיך צו, און אויף אזא אופן בעקומען מיר א סיסטעם פון א פינפטע מדרגה. איז דאך אבער דיא קשיא: וועלכער איז ער דאס דער צענטראל־קערפער פון דער קאנסטעללאציאן, אדער פון דער מילך־שטראסע אדער פון אלע מילך־שטראסען צוזאמען? פאר וואס זעהט מען זיי ניט? מילא, אז דיא זונן איז א צענטראל־קערפער, דאס פערשטייען מיר. זיא איז דאך טאקע ליכטיגער פון דיא, וואס בעוועגען זיך ארום איהר. ענטפערט אויף דערויף לאמבערט, אז א צענטראל־קערפער מוז ניט דוקא זיין זעהר ליכטיג אדער אפילו פשוט ליכטיג. ער מעג אויך זיין דונקעל.

לאמבערט'ס מיינונג איז שטארק פערברייט אין דייטשלאנד. א מאל האט זיא געהאט פיעל אנהענגער. מיר קענען זיא אבער ניט אננעהמען צוליעב איינינגע טעמים, איינער פון וועלכע איז נעמליך דאס: א דונקעלער צענטראל־קערפער איז אן אונמעגליכע זאך. א צענטראל קערפער איז א גרויסער קערפער און גרויסע קערפער ווערען בעשאפען דורך א זעהר שטארקע היטץ. אבגעקיהלט ווערען זיי אזוי וויא אונזער זונן, נאר זעהר לאנגזאם. נו, איז אזא מורא'דיג אויפגעהויבענע טעמפעראטור וואלט אזעלכע גרויסע קערפערס ניט לאזען דונקעל ווערן.

ווילהעלם הערשעל האט אונטערזוכט דעם געבוי פון דער מילך־שטראסע מיט דער הילף פון זיין גרויסען שפיעגעל־טעלעסקאפ, וועלכען ער האט אליין אויפגעשטעלט. דיא ערפארשונג פון דער וועלט־געביידע, דאס איז געווען דער ציעל פון הערשעל'ס לעבענס־לענגליכען שטודיום. ער האט זיך אויסגעשטעלט אלס אויפגא־

בע אויסצוגעפינען דיא געשטאַלט פון דער מילך־שטראַסע. ער האָט געאַרבייט אויף דעם גרונד פון דער השערה, אַז דיא שטערן זיינען דורכ־שניטליך גלייך פערטהיילט אין דעם וועלט־רוים און ער האָט גערעכענט אַז וואָס גרעסער עס איז דער שטיק מילך־שטראַסע וועלכען ער וועט קענען בעטראַכטען דורך זיין טעלעסקאָפּ, אַלץ מעהר שטערן וועט ער זעהן. ער האָט אַזוי געמאַכט ניט ווייניגער פון 3400 שטערן־צעה־לונגען מיט זיין טעלעסקאָפּ. אויף אַזאַ אופן איז איהם געלונגען צו בעאָבאַכטען אַ גרויסען פּאַס פון דער מילך־שטראַסע אום צו קענען גענוי בעשרייבען דיא געשטאַלט פון איהר אויבער־פלעכע. דאָס איז געווען דער ערשטער מאָל אין דער געשיכטע פון דער אַסטראָנאָמיע.

שפּעטער האָט הערשעל אויסגעפונען אַז מעהרערע פון זיינע פריהערדיגע מיינונגען זיי־נען געווען ניט ריכטיג. אַזוי האָט ער, למשל, אויסגעפונען, אַז דיא שטערן זיינען אויף קיין פאַל ניט גלייך פערטהיילט אין הימעל, נאָר אָפט קלייבען זיי זיך גאָר צוזאַמען גרופּעס־ווייז און קומען נאָהענט צו איינע צו דיא אַנ־דערע. אַלזאָ איז שוין פון אַ גלייכע פערטהיי־לונג אָבגערעדט. דאַן האָט ער זיך איבערצייגט, אַז זיין גרויסער טעלעסקאָפּ איז גאָר ניט אימ־שטאַנדע צו דערגרייכען ביז צו דיא גרענעצען פון דער מילך־שטראַסע. און אַז ער האָט אַלזאָ זיין אויפגאַבע — צו געפינען דיא גרענעצען פון דעם וועלט־אַל — ניט געלייזט.

דער נייצעהנטער יאהרהונדערט האָט אַרויסגעבראַכט אַ רייהע פון ענטדעקונגען, וועלכע האָבען געוואָרפען אַ נייע ליכט אויף דעם וועלט־בנין.

עס איז פיעלפאַך בעשטעטיגט געוואָרען, אַז דיא זונן בעוועגט זיך, און בעוועגט זיך וואָס ווייטער אַלץ שנעלער, צו דער קאָנסטעללאַציאָן הערקולעס. צו דעם שלום איז נאָך הערשעל גע־קומען, דורך דעם וואָס ער האָט בעמערקט אַז דיא שטעהענדיגע שטערן בעוועגען זיך. מען האָט נאָך אין דעם געצווייפעלט. אָבער אין אָנפאַנג פון נייצעהנטען יאהר־הונדערט איז דער ספק פערשוואונדען.

מען האָט געפונען אַ וועג וויא צו מעס־טען דיא ערשטע פּאַראַלאַקסען פון דיא שטע־הענדיגע שטערן, דאָס הייסט, מען קען בערע־כענען דיא כלומרשטיגע אומרוקונג פון דעם שטערן, וועלכע קומט דורך דעם וואָס אין דער צייט וואָס מיר קוקען אויף דיא שטערן בייט זיך דאָך אונזער שטאַנדפּונקט צוליעב דער בעוועגונג פון דער ערד. און דורך דיא פּאַראַלאַקסען האָט מען געפונען דיא ווירקליכע ווייטקייט פון דיא שטערן. אָבער אַזעלכע שטערן וועמעס פּאַ־ראַלאַקסען זיינען שוין גענוי בעקאַנט, זיינען נאָך דערווייילע דאָ ניט פיעל און מען קען זיך נאָך ניט מאַכען קיין קלאָרע בילד אפילו פון דעם וואָס טהוט זיך באַלד אין דער סביבה פון דער זונן.

אַ וויכטיגע הילף פיר די ערפאָרשונג פון דעם וועלט־בנין איז געקומען מיט דער פּאַטאָ־מעטריע, דיא קונסט פון ליכט־מעסטען. שוין פריהער האָבען דיא אַסטראָנאָמען אָפט גערעדט פון די פערשיעדענע גרויסקייט פון די שטערן. מען האָט זיי אויך פערטהיילט אין פערשיעדע־נען קלאַסען לויט זייער גרויס אָדער ליכט־קראַפט נאָך. אָבער גענוי בעשטימען דאָס אַלץ האָט מען ניט געקענט. דיא פּאָטאָמעטריע אָבער לערנט אונז, אַז דיא שטערן פון וועלכער עס איז קלאַסע אין גרויסקייט, ענטהאַלטען אין זיך צוויי און אַ האַלב מאָל אַזוי פיעל ליכט וויא די שטערן פון דער פאָלגענדער קלאַסע. דורך דער פּאָטאָמעטריע קען מען שוין איצט אַוועקשטע־לען אַ געוויסע בעציהונג צווישען דיא גרויס־קייט פון אַ שטערן און זיין ווייטקייט. אויך וויא באַלד מען וויים נור דעם פּאַראַלאַקס פון אַ שטערן, קען מען שוין אויך אויסמעסטען די קראַפט פון זיין ליכטיגקייט.

הערשעל האָט שוין געמיינט אַז דיא אַלע טומאַנניגע פלעקען וואָס מען זעהט אין הימעל זיינען עס גרופּעס שטערן. אָבער דורך דיא היינ־טיגע מיטלען פון אַנאַליזירען זאַכען לויט זיי־ערע ריכטיגע קאָלירען, זעהט מען אַז פיעלע אַזעלכע טומאַנניגע הימעל־פלעקען זיינען ניט קיין שטערן, נאָר אַזעלכע גאַזען און ערשט ווען דיא גאַזען וועלען פערהאַרטעוועט ווערען וועלען פון זיי ווערען שטערן.

האָלדען און קילער פון דעם ליקער אָבזער־וואַטאָריום האָבען געצייגט, אַז אויפ'ן הימעל זיינען דאָ פיעלע טומאַנען אין דער פאָרמע פון ספּיראַלען דאָס הייסט פון אַ קרייז אַרום אַ קרייז, אַזוי וויא מען בעמערקט אַ מאָל אין גע־וויסע ראַקעטען. מאַקס וואָלף פון היידעלבערג האָט אָנגעצייגט אַז אויף דיא שטערן זיינען אַ מאָל אויסגעשטעלט שורות־ווייז אין דער פאָרמע פון ספּיראַלען.

און ענדליך איז געקומען דיא פּאָטאָגראַ־פישע קונסט און האָט קלאָר געמאַכט דעם גע־בוי פון דיא טומאַנען־פלעקען און פון דער מילך־שטראַסע. ווילהעלם סטרוואווע געפינט אויס, אַז דיא מילך־שטראַסע אָדער קוריץ גע־זאָגט, דיא גאַנצע שטערנוועלט בעשטעהט פון בעזונדערע שיכטען, ווערבע זיינען אונבעגרע־נעצט אין אַלע זייטען. מען קען זאָגאַר זאָגען, אַז זיי ברייטען זיך אויס ביז צו דער אונענד־

ליכקייט. דערמיט אַלזאָ געהט שוין אַראָפּ דיא מיינונג פון קאַנט און הערשעל, אַז דיא מילך־שטראַסע האָט אַ פּלאַכע פאָרמע אַזוי וויא אַ לינז און פאָלגליך, אַז איהר פאָרמע האָט אַ גרענעץ. ער האָט אויך אָנגעוויזען, אַז דיא ליכט מוז פון וועלכע ניט איז קערפּערס איינגעצויגען ווערען. ווען ניט האָט דאָך דער גאַנצער הימעל גרונט בעדאַרפט לויכטען. און ווירקליך, עס זיינען דאָ אין וועלט־רוים אונצעהליגע קליינע דונקעלע קערפּערס, אַזוי וויא דיא מעטעאָרי־טען און פּלאַנעטען, וועלכע נעהמען אין זיך איין דאָס ליכט. דאָך פּאַסט דאָ צו דערמאָנען, אַז דער הימעל־גרונט איז גאָר ניט איבעראַל אַזוי דונקעל. דיא נייערע פאָטאָגראַפיע צייגט גאַנ־צע גרופּען מיט לייכטענדע מילך־שטראַסען.

ווילהעלם סטרואווע האָט אויך אָנגעוויי־זען, אַז וואָס מעהר צוזאַמענגעדריקט די שטע־רן זיינען אין דער מילך־שטראַסע, אַלץ דונקעלער ווייזען זיי זיך אונז אויס צו זיין.

ארגעלאַנדער אין באַנן, זעליגער אין מינ־כען און סטראַטאָנאָוו אין טאַשקענט, וועלכער האָט זיינע בעאָבאַכטונגען אויסגעברייט ביז'ן גאַנצען דרום'דיגען הימעל — דיא אַלע דריי האָבען בעשטעטיגט אַז דיא קלענערע און נאָך קלענערע שטערן גרופּירען זיך ענג צוזאַמען אין דער מילך־שטראַסע. ווייטער האָבען זיי אויסגע־פונען, אַז דיא מילך־שטראַסע איז ווייט ניט אומעטום גלייך אין דער הינזיכט פון שטערן. עס זיינען דאָ געגענדען אין דער מילך־שטראַסע וועלכע זיינען זעהר אָרים אין שטערן. ווידער זיינען דאָ פיעלע שטערן אין געגענדען וועלכע מען האָט פריהער געהאַלטען פאַר דיא אָרימסטע אין דעם פּרט. דיא טומאַנניגע הימעל־פלעקען, זאָגט סטראַטאָנאָוו, האָבען זיך ליעב ארומצו־קלייבען ארום דיא הימלישע געגענדען, וואו די מילך־שטראַסע געהט ניט דורך. ווייסע שטערן, דיא הייסעסטע זונען, האָבען ליעב צו פער־קלייבען זיך אין דער מילך־שטראַסע, רויטע און געלע שטערן אָבער ווייכען זיא אויס.

פון דיא אַלע פאַקטען מוזען מיר שליסען אַז אין דער מילך־שטראַסע געהט איצט אָן אי־בערגאַנגס־צושטאַנד, אַן ענטוויקלונגס־שטופּע. עפּעס נייעס ווערט דאָרט בעשאַפען.

זעעליגער האָפּט, אַז אין ווייטערע אונ־טערזוכונגען וועט מען זיך שוין קענען בעגעהן אָהן דיא אַלטע השערות אַז דיא שטערן זיינען דורכשניטליך גלייך פערטהיילט אין הימעל און אַז זיי האָבען דורכשניטליך דיזעלבע ליכט־קראַפט. ער גלויבט אַז מען וועט אויף דעם גרונט פון דיא בעקאַנטע פּאַראַלאַקסען פון שטערן קענען אָנווייזען וואָס פאַר אַ בעציהונ־גען עס זיינען דאָ צווישען די געדיכטקייט פון די שטערן און זייער ליכט קראַפט. דיא ווייטע טו־מאַנניגע העמיל־פלעקען, וועלכע קאַנט און לאַמבערט האָבען בעטראַכטעט אַלס ווייטע מילך־שטראַסען ליגען נאָך איהם נאָך אין אונ־זער מילך־שטראַסען סיסטעם.

גולד האָט אויפמערקזאַם געמאַכט אַז דיא 400 העלסטע שטערן ליגען גאָר ניט אין דער מילך־שטראַסע, נאָר אין אַ בעזונדער שיכט און ער האָט גענוי בעשריבען דעם מאַרשרוט איבער וועלכען זיי ציהען זיך. ער בעטראַכטעט זיי אַלס אַ בעזונדערע קאָנסטעללאַציאָן און ער נעהמט אָן, אַז אונזער זונן געהערט אויך צו זיי. אויך סטראַטאָנאָוו'ס מיינונגען שטימען איין מיט גולד'ס אין דעם הינזיכט פון אַ בע־זונדער שטערן־גרופּפּע, צו וועלכע־ עס געהערט אויך דיא זונן. אַ חוץ דעם איז דאָ צו בעמער־קען אַנדערע אַזעלכע גרופּען.

נאָך סטראַטאָנאָוו'ס מיינונג קומט אויס, אַז דיא מילך־שטראַסע בעשטעהט פון אַ רייהע שטערן־גרופּפּען. פערשיעדענע פאָטאָגראַפישע בילדער פון דער מילך־שטראַסע בעשטעטיגען דאָס צום טהייל. אין דיא בילדער זעהט מען אָפט וויא זעהר געדיכטע שטערן־גרופּפּען ליגען לעבען געגענדען אין וועלכע עס זיינען גאָר קיין שטערן ניטאָ.

דער האָללענדישער אסטראָנאָם איסטאָן האָט אויסגעמאָהלען אַ גאַנץ אָריגינעללען בילד פון דער מילך־שטראַסע. נ אָך איהם נאָך בע־שטעהט זיא פון אַ ספּיראַל פון שטערן. איין אָרים פון דיזען ספּיראַל איז דאָס גולד'ס 400טיגע שטערן־גרופּע. דיא זונן שטעהט ניט אין מיטען פון ספּיראַל, נאָר נעהנעטער צו דיא שטערן־גרופּען, וועלכע זיינען בעוואוסט מיט דיא נעמען אדלער און שוואַן. ניט אומזיסט איז דאָרט דיא מילך־שטראַסע העללער. דיא פער־שיעדענע ארימס פון דעם ספּיראַל, וועלכע זיי־נען עהנליך צו דיא פונקען־שטראַהלען פון דיא ראַקעטען, ליגען ניט אַלע מאָל אויף איינעם און דעמזעלבען פּלאַן. דאָס איז אַ גלאַטע ערקלע־רונג פאַר דער זאָנדערבאַרער ערשיינונג פון דער צוויי־אָרימדיגער צושפּאַלטונג פון דער מילך־שטראַסע.

קור וואַנאַסיער פון בערלין מאַכט אויפ־מערקזאַם דאָס נאָהענט לעבען טומאַנניגע פלעקען און שטערן־גרופּען בעגעגענט מען אָפט גאַנץ לעערע געגענדען. אַ גוטער ביישפּיעל איז דער טומאַן וועלכען מען זעהט אין דער קאָנ־סטעללאַציאָן ש י צ ע ן. אין דריי בעזונדערע ערטער אין דער קאָנסטעללאַציאָן ווערט דער העללער טומאַן פּלוצלונג אויסגעלאָשען און

ווערט פערלאָרען אין א שוואַרצען הימעל גרונט — א פאָלשטענדיגע לעערקייט. ער בעשטעטיגט דיא אנשויאונגען פון אוסטאָנען און גולד און דענקט אזוי וויא קאַנט, אז דיא מילך־שטראַסע בעוועגט זיך ארום און ארום. זיא דרייט זיך פון מזרח אין מערים, ד. ה. אין דעמזעלבען זינן וויא אונזער פלאַנעטען־סיסטעם. ווען אין דיזער בעוועגונג פון דער מילך־שטראַסע קומט אריין דער טאַנץ אָדער וויכער פון נעבעל־מאַטעריע, ווערט דיא בעוועגונג דורך דעם געשטערט. דער טאַנץ פון דער נעבעל־מאַטעריע קעהרט אָפּ אזוי וויא מיט א בעזים דיא מאַטעריע פון וועלכער עס ווערען בעשאַפען שטערען. און אָט דערפון קומען דאָס דיא לעערע געגענדען אין דער מילך־שטראַסע.

* * *

וואַרפענדיג אן איבערבליק איבער דיא אלע טהעאָריען, ווערט אונז קלאָהר, אז דיא מילך־שטראַסע איז ניט א רינג, אזוי וויא עס דוכט זיך אויס פאר אונזער אויג. גיכער איז זיא א געבוי פון א העכסט פיעלפאַכער נאַטור און בעשטייט פון א גרויסער אנצאָהל פון שטערן־גרופּען. דיא צוטהיילונג פון דער מילך־שטראַסע אין צוויי וועגען קומט פון דיא אָרימס פון דעם ספּיראל קרייז אויף וועלכען דיא מילך־שטראַסע איז עהנליך. דיא ספּיראל פאָרמע איז א גאַנץ אָפּטע זאַך אין הימעל־געבוי.

וואָס מעהר מיר דערקענען דעם וועלט־בנין, אַלץ גרויסאַרטיגער און מעכטיגער שטעלט ער זיך אונז פאָר. אין דער זעלבער צייט שטעלט ער זיך אונז וואָס ווייטער פאָר אלץ נאַטירלי־כער. גרויסאַרטיג איז דער וועלט־בנין. אָבער ביי זיין גאַנצע גרויסאַרטיגקייט טרעט ער דאָך ניט אָפּ פון דער איינהייט פון דער נאַטור.

די נאציאנאלע פראגע און די אידען פראגע.

1.

ווישען דיא גרויסע, שווערע וועלט־פראגען, וועלכע זיינען איבערגעבליעבען אונפערענט־פערט בירושה צו דיא קומענדע דורות, געפינט זיך אויך דיא נאציאנאלע פראגע.

נאציאנאלע אונטערדריקונגען, נאציאנאלע קעמפפע זיינען שוין זעהר אלט. אבער דיא נאציאנאלע פראגע אין יעדען שטאאט בעזונדער. צעהנדליגע יאהרען אזוי ווייט און ברייט ארויס־גערוקט געוואָרען אין פאָרדערגרונד. ערשט אין דיא לעצטע צייט האט זיא באקומען איהר ריכטיגע פאָרמולירונג, איהר מאָדערנע פאָרמען פון אן אלגעמיינער וועלט פראגע.

דיא מאָדערנע פארמולירונג פון דער נאציאנאלער פראגע אין לעבען געהט ארויס פון דער פעסטער איבערצייגונג, אז דער פרינציפ פון פאָליטישער און רעכטליכער גלייכהייט, וואָס איז שוין לאנג דער רעכטס־פונדאמענט פאר דיא בעהאנדלונג פון איינצעלנע פערזאָנען, דערזעלבער פרינציפ מוז אויסגעשפרייט ווערן אויך אויף דיא בעהאנדלונג פון נאציאָנען. פונקט אזוי וויא יעדע איינצעלנע פערזאָן דארף ניט האָבען קיין באזונדערע פערדיענסטע, פעהיגקייטען א. ז. וו. כדי צו געניסען דיא גלייכהייט פאר'ן געזעץ, פונקט אזוי דארף יעדע נאציאָן אנערקענט ווערן פאר גלייכבערעכטיגט, גאנץ גלייך צו איז זיא גרויס, צו קליין, צו שטארק אָדער שוואך, צו האָט זיא היסטאָרישע פערדיענסטע הינטער זיך און גרויסע אויסזיכטען פאר זיך, אָדער ניט.

דיא מאָדערנע פאָרמולירונג פון דער נאציאָנאלער פראגע הייסט אזוי: וואָס טהוט מען, וויא מאכט מען, אז אלע נאציאָנען זאָלען קענען זיין גלייך? אז זיי זאָלען קענען לעבען איינע נעבען דיא אנדערע, איינע דורכגעמיישט מיט דיא אנדערע בשלום ושלוה, און עס זאָל ניט זיין ניט קיין הערשענדע און ניט קיין אונטערדריקטע נאציאָנען?

שווער איז דיא פראגע צו פערענטפערען אפילו דאן, ווען עס האנדעלט זיך וועגען נאציאָנען וואָס וואָהנען אין פארשיעדענע זעלבסט־שטענדיגע שטאאטען, דיא פראגע הייסט דאן אויפ'ן פאָליטישען לשון: דיא פראגע וועגען אייביגען פריעדען. דיא מאָדערנע קאפיטאליסטישע שטאאטען קענען איהר בשום אופן ניט פארענטפערן.

ניט ווייניגער שוויריגקייט רופט ארויס דיא נאציאָנאלע פראגע איז ערשט אין דיא לעצטע זאָגאר דאן, ווען אין איין שטאאט וואָהנען פאר־שיעדענע נאציאָנען אויף פערשיעדענע טעריטאָריען, וואָרום ביז דיא לעצטע צעהנדליגע יאָהרען האָט געהערשט דער פרינציפ: ווער עס רעגיערט יענעמס נאציאָן איז אויך דיא הערשענדע איבערן גאנצען שטאאט. אין רוסלאנד מוז דיא רוסישע נאציאָנאליטעט זיין דיא הערשענדע, אין דייטשלאנד די דייטשע, אין אונגארן דיא אונגארישע. דאס האָבען דיא אונטערדריקטע נאציאָנען גענומען אויפהערען צו פערטראָגען, און זיי האָבען גענומען פאָדערן נאציאָנאלע גלייכהייט.

דיא פראגע איז אָבער געוואָרען שווערער און פערוויקעלטער ווען אלע אנדערע נאציאָנען

האָבען גענומען ערוואַכען און פאָדערן זייערע גלייכע נאַציאָנאַלע רעכטע, אפילו דיא וואָס האָבען ניט קיין „אייגענע טעריטאָריע", וואָס וואָהנען דורכגעמישט איינע מיט דיא אַנדערע אויף דיזעלבע טעריטאָריען. אַלץ פעסטער און פעסטער זיינען דיא פעלקער געוואָרען אין דער איבערצייגונג, אז אפילו הינטער דעם מאַנטעל פון פאָליטישע גלייכבערעכטיגונג פאַר יעדער איינצעלנער פערזאָן, שטעקט אַ גרויסע שטיק אונגלייכהייט, אונטערדריקונג און אונרעכט, כל זמן עס עקזיסטירען הערשענדע און אונטערדריקטע נאַציאָנען.

אין פערלויף פון ערשטען העלפט פון 19טען יאָהרהונדערט האָבען דיא מענשען זיך גענומען אַלץ מעהר ארומזעהען אז דורך פאָליטישע גלייכהייט און פרייהייט זיינען דיא מענשען נאָך ניט גלייך און פריי געוואָרען, אזוי לאַנג וויא עס עקזיסטירט נאָך די גרעסטע אונגלייכהייט און אונפרייהייט, די עקאָנאָמישע שקלאַפעריי. און אין צווייטען העלפט פון 19טען יאָהרהונדערט האָבען די מענשען אַלץ מעהר זיך גענומען ארומזעהן, אז דיא פאָליטישע גלייכהייט און פרייהייט האָט נאָך קיין בעדייטונג ניט, כל זמן עס עקזיסטירט נאַציאָנאַלע אונטערדריקונג און נאַציאָנאַלע אונגלייכהייט.

דיא נאַציאָנאַלע פראַגע — זאָגט פּראָפעסאָר רודיגער — געהערט דעם 19־טען יאָהרהונדערט. אין אמת'ן, ערשט אין צווייטער העלפט פון פאָריגען יאָהרהונדערט האָט גענומען פאָרקומען דיא נאַציאָנאַלע ערוואַכונג פון אַלערליי נאַציאָנען. דער קאַמפּף צווישען דיא הערשענדע נאַציאָן און דיא אונטערדריקטע פיהלט זיך שטאַרק אין דייטשלאַנד: דיא פאָלאַקען, דיא דענען, דיא עלזאַסער ווילען זיך מעהר ניט לאָזען געפאַלען דיא קולטורעלע אונטערדריקונג. דער קאַמפּף האָט זיך צופלאַקערט. און עסטרייך־אונגאַרן, וואו עס וואָהנט אַן ערב־רב פון אַלערליי מעגליכע נאַציאָנען און פעלקער, גרויסע און קליינע, „מכבוד'דיגע" און „פּראָסטע", זיי אַלע האָבען מיט אַ מאָל גענומען פאָדערן דיא אַנערקענונג פון זייערע נאַציאָנאַלע אייגענשאַפטען און בעזונדערהייטען שפּראַך, זיטען און טראַדיציאָנען. אין וואָס מיר זיינען, זיינען מיר — זאָגען זיי — אַבי מיר פיהלען זיך אַלס בעזונדערע נאַציאָן, אַבי מיר האָבען באַזונדערע נאַציאָנאַלע אייגענשאַפטען. און מיר האָבען דאָס רעכט צו פאָדערען אז דיא נאַציאָנאַלע אייגענשאַפטען זאָלען אנערקענט און רעספּעקטירט ווערען פון שטאַאַט. מיר ווילען ניט, אז עסטרייך זאָל פאַרלעכענט ווערען פאַר אַ דייטשען שטאַאַט. און אונגאַרן פאַר אַ אונגאַרישען. מיר ווילען ניט, אז אונזער גאַנצע ערציהונג זאָלען מיר דאַרפען בעקומען אין יענעם, פאַר אונז פרעמדען גייסט, און יענע פאַר אונז פרעמדע שפּראַכען, אז אין אַלע רעגיערונגס אינסטיטוציאָנען זאָלען מיר זיך דאַרפען בעטראַכטען פאַר פרעמדע, וואו מיר זאָלען מוזען אָנקומען צו איבערזעצער.

דער נאַציאָנאַלער קאַמפּף האַלט ביים ווערען אַ העלישער פייער אין רוסלאַנד. איצט, ווען דיא אַלטע קייטען וואָס האָבען אַלעמען געהאַלטען געשמיעדט זיינען אזוי צוראָסטעט געוואָרען און ברעכען זיך. און אַלע פּאַרטייען אין רוסלאַנד האָבען פערשטאַנען, וויא ערנסט דיא פראַגע איז, וויא געפעהרליך דיא לאַגע און כמעט אַלע פּאַרטייען האָבען פון פּראָאוים מסכים געווען צו דעם פּרינציפּ פון נאַציאָנאַל קולטורעלע גלייכבערעכטיגונג פאַר אַלע נאַציאָנען פון רוסלאַנד. דאָס איז דער איצטיגער צושטאַנד פון דער גרויסער וועלט־פראַגע — דיא נאַציאָנאַלע פראַגע אין לעבען.

עס איז זעלבסטפערשטענדליך, אז דיא נייע ווענדונג וועלכע דיא נאַציאָנאַלע פראַגע האָט אָנגענומען אין לעבען פון דיא נאַציאָנען, האָט געמוזט אריינברייגען אַ גאַנצען איבערקעהרעניש אויך אין דער טהעאָריע. דיא אַלטע טהעאָריען וועגען דעם וואָס איז אזוינס אַ נאַציאָן, וועלכע האָבען פער'משפּט גאַנצע נאַציאָנען צום טוידט, ווייל זיי האַלטען ניט אויס דיא „וויסענשאַפטליכע" פּראָבע, דאָס הייסט ווייל זיי האָבען ניט די אַלע סימנים, וועלכע איינינע טהעאָרעטיקער פאָדערן פון זיי, דיא טהעאָריען אַליין זיינען שוין לאַנג פאַר'משפּט געוואָרען צום טויט, ווייל עס האָט זיך אַרויסגעוויזען, אז זיי ערקלעהרען און בעגרייפען דיא זאַך ניט ריכטיג.

פאַר פּראָפעסאָר לאַצאַרוס, צ. ב. איז דער הויפּט סימן פון אַ נאַציאָן דיא שפּראַך. קומט אָבער צו געהן פּראָפעסאָר רימליין, אַ קריסט, און פרעגט אָפּ דעם אידישען געלעהרטען און פּאַטריאָט לאַצאַרוס, מיט אַ טענה: „דיא אידען זיינען אַ פאָלק, כאָטש זיי האָבען ניט איבעראַל דיאזעלבע שפּראַך, כאָטש זיי וואָהנען זאָגאַר אין פערשיעדענע לענדער. און דיא שווייצער זיינען איין נאַציאָן, כאָטש דיא פערשיעדענע טהיילען פון דער שווייצאַרישער נאַציאָן האָבען דריי שפּראַכען און שטאַמען אָפּ פון גאַנץ פערשיעדענע ראַסען, נור ווייל זיי האָבען איין שטאַאַט."

און אזוי ווייטער און ווייטער געהן שוין לאַנג דיא מיינונגס פערשיעדענהייטען אין דער טהעאָריע וועגען נאַציאָנען. דיא צייטען ווען מען האָט בכלל געהאַלטען, אז עס זיינען דאָ

נאציאָנען וועמעס נאציאָנאַלע בעזונדערהייטען זיינען ווערטה אנערקענט צו ווערען, און וועמעס ניט, (אַ טהעאָריע אַן וועלכער זאָגאַר קאַרל מאַרקס האָט זיך געהאַלטען יונגערהייט. פערגלייך מאַרקס אַרטיקעל „פעלקער פערברידערונג אין פעברואַר נומער „צוקונפט") — דיא ציי־טען זיינען שוין לאַנג פאָראיבער און אַזוינע טהעאָריען ווערען היינט פון קיין ערנסטען פּראָגרעסיוועז דיינקער און פּאָליטיקער ניט אַנערקענט.

דער אמת איז, אַז דיא וויסענשאַפט האָט היינט נאָך קיין פעסטבעשטימטע ערקלעהרונג ניט פאַר דיא נאציאָנאַלע ערשיינונגען — (וויא האינדמאַן האָט עס גאַנץ ריכטיג ניט לאַנג ערקלעהרט אין „קוריער אייראָפּיע"). און די פּאָליטיק האָט לאַנג אין דער הינזיכט זיך אויפגעהערט צו אינטערעסירען און רעכענען מיט דער מיינונג פון דער „וויסענשאַפט".

בכלל איז איצט אָנגענומען געוואָרען אַלס אַ פּאָליטישער פּרינציפּ דיא ערקלעהרונג פון נאציאָן, וועלכע רודאָלף שפּרינגער האָט געגעבען אין זיין עפּאָכעמאַכענדעם ווערק „דער קאַמפּף דער עסטרייכישער נאציאָנען אום דען שטאַאַט" — וועלכע זאָגט: „אַ נאציאָן — איז אַ פערבאַנד פון מענשען וואָס ריידען אָדער דיינקען נאָך גלייכע פאָרמען, אַ קולטורעלע אחדות פון מענשען, וועלכע איז ניט פאַרבונדען מיט דער ערד."

אין וואָס די קולטורעלע אחדות בעשטעהט, דאָס איז ניט אַזוי וויכטיג. עס איז נור וויכטיג דער פאַקט, דאָס אַ געוויסע צאָהל מענשען פיהלען זיך פערבונדען אַלס נאציאָן, האָבען געוויסע גייסטיגע בעזונדערהייטען און פאָדערן אַז דיא גייסטיגע בעזונדערהייטען זאָלען פון קיינעם ניט געשטערט ווערען. איינע זאָגען, אַז צו נאציאָנאַלער אונאַבהייניגקייט מוז יעדע נאציאָן האָבען אַ בעזונדערע טעריטאָריע אָדער זאָגאַר אַ בעזונדערן שטאַאַט. אַנדערע זאָגען, מען קען אין דערזעלבער טעריטאָריע איינפיהרען קולטורעלע אוטאָנאָמיא פאַר מעהרערע נאציאָנען.

דער נאציאָנאַלער געפיהל אויף אַזוי ווייט, וויא ער פּרעטענדירט ניט צו הערשען איבער אַנדערע — ווערט היינט פון אַלע פאָרטגעשריטענע מענשען אַנערקענט פאַר אַ פּראָגרעסיוועז פאַקטאָר. און דיא פאָדערונג פון נאציאָנאַלע גלייכבערעכטיגונג פאַר אַלע נאציאָנען, ווערט בעטראַכט פאַר איינע פון דיא גערעכטעסטע פאָדערונגען. און אויף אַזוי ווייט איז דיא נאציאָנאַלע פראַגע אין לעבען אָבגעריסען געוואָרען פון דיא אַלטע, פאַרשימעלטע „וויסענשאַפט־ליכע" דעפיניציאָנען, אַז גאַנץ קלאָהר ווערט אַרויסגעזאָגט דער געדאַנקען: „יעדער מענש איז פריי צו־צושטעהען צו דער נאציאָן, מיט וועלכער ער פיהלט זיך גייסטיג ענגער פאַרבונדען".

* * *

2.

אויף דעם אַלגעמיינעם באָדען פון דיא נייעסטע נאציאָנאַלע שטרעבונגען און נאציאָנאַליסטישע בעוועגונגען אין איראָפּאַ זיינען אויך אויפוואַקסען דיא מאָדערנע נאציאָנאַליסטישע שטרעבונגען און בעוועגונגען צווישען אידען און זייערע פערשיעדענע פאָרמען: אין דער פאָרם פון נאציאָנאַל־קולטורעלער אויטאָנאָמיא (דיא נאציאָנאַלע פּראָגראַם פון „בונד") און אין דער פאָרם פון אַ בעזונדערער אונאַבהייניגער טעריטאָריע (פּאָליטישער ציוניזמוס און טעריטאָריאַליזמוס.)

דיא אידען פראַגע איז נור אַ קליינער גליעד פון דער אַלגעמיינער גרויסער וועלט־פראַגע — דער נאציאָנאַלער פראַגע. און דיא אידישע נאציאָנאַליסטישע בעוועגונגען זיינען נור דיא אידישע פאָרמען פון דיא אַלגעמיינע נאציאָנאַליסטישע בעוועגונגען פון אַלע אונטערדריקטע נאציאָנען.

אַזוי וויא עס איז ניט קיין צופאַל, וואָס דיא נייע ווענדונג אין דער נאציאָנאַלער פראַגע איז ארויס פון דעם סאָציאַליסטישען פּראָלעטאַריאַט פון דיא אונטערדריקטע נאציאָנען אין עסטרייך, וועלכער האָט אין דעם פּרינציפּ פון קולטורעלער אוטאָנאָמיא, ענדליך געפונען דיא איינציג מעגליכע גערעכטע פערענטפערונג פון דער נאציאָנאַלע פראַגע דאָרט; דעם איינציגען אויסוועג, וויא צו מאַכען אַ סוף צו דיא נאציאָנאַלע קעמפּפע, אַזוי איז אויך ניט קיין צופאַל וואָס דער נייער פּרינציפּ פון קולטורעלע אויטאָנאָמיא — דער פּאַסענדסטער פּרינציפּ פאַר אַ פאָלק, וואָס איז צו זעעט און צושפּרייט צווישען אַלע אומות און שפּראַכען — איז ביי אידען צו־ערשט אַריינגעפיהרט געוואָרען פון סאָציאַליסטיש־פּראָלעטאַרישען „בונד", „די סאָציאַל־דעמאָקראַטיע אַלס ריינע דעמאָקראַטישע פּאַרטיי איז מעהר ווי אַלע אַנדערע פּאַרטייען פעראינטערעסירט אין דער פערניכטונג פון נאציאָנאַלער אונטערדריקונג, אין דער אָבשאַפונג פון נאציאָנאַלע פּריווילעגיען, און אין דער אויסגלייכונג פון דיא בירגערליכע, פּאָליטישע און קולטורעלע רעכטע פון אַלע אונטערדריקטע פעלקער. אָבער עס איז דאָ נאָך אַ זייט פון דער נאציאָנאַלער פראַגע, וועלכע ריהרט איהר אָן אַלס סאָציאַליסטישע פּאַרטיי. דער נאציאָנאַלער קאַמפּף שטערט דיא ענטוויקלונג פון דיא קלאַסענ־גע־

געגזעצע. ער פעראייניגט דיא סאָציאַלע געגנער פון איין פאָלק און צוטהיילט דיא סאָציאַלע געזינונגס־געגאָסען צווישען פערשיעדענע פעלקער און פערהאַלט אויף אַזאַ אופן דעם וואוקס און דיא פאַרשפּרייטונג פון דיא סאָציאַליסטישע געדאַנקען — דערפאַר קען קיין פּאַרטיי ניט קאָנקורירען מיט דער סאָציאַל דעמאָקראַטיע. אין דער ענערגיע און קלאָרהייט, מיט וועלכע זיא שטעלט אַרויס דיא פאָדערונגען פאַר דיא אונטערדריקטע נאַציאָנען"—אַזוי שרייבט היינט אַן אנהייינגער פון דער רוסישער סאָציאַל דעמאָקראַטיע, פון דער זעלבער פּאַרטיי, וואָס האָט נאָך גאָר ניט לאַנג אַרויסגעוויזען אַזוי פיעל פיינדשאַפט און רשעות צום „בונד" פאַר זיין נאַציאָנאַלע פאָדערונגען. (גייליקמאַן אין „איטאַגי אי פּערספּעקטיוו" מאָסקווא. 1906.)

און דאָס איז רעכט אַזוי. ווארום דיא סאָציאַליסטען פון אַלע לענדער זיינען שטענדיג געגען יעדער זאָרט אונטערדריקונג, געגען יעדער זאָרט שקלאַפעריי און דיא נאַציאָנאַלע אונטערדריקונג, דיא הערשאַפט פון איין גרויסער, שטאַרקער נאַציאָן איבער דיא אַנדערע קליינע און שוואַכע, געהערט, יעדענפאַלס, ניט צו דיא בעסטע פאָרמען פון אונרעכט און אונגערעכטיג־קייט.

צו דער פּראָגראַם פון נאַציאָנאַל־קולטורעל אוטאָנאָמיא, וועלכע איז צוערשט אַרויסגעשטעלט געוואָרען פון עסטרייכישען סאָציאַליסטישען פּראָלעטאַריאַט, איז דער אידישער פּראָלעטאַריש־סאָציאַליסטישער „בונד" געקומען אויף דעם זעלבען וועג וויא ער איז געקומען צו דער פּראָגראַם פון קלאַסען־קאַמפּף — ד. ה. אויף דעם גלייכען וועג פון דער פּראָלעטאַרישער אינטערנאַציאָנאַלער סאָציאַל־דעמאָקראַטיע. און אַזוי וויא עס וואָלט אונמעגליך געווען צו פאַרשטעהן דעם „בונד" אַלס סאָציאַל דעמאָקראַטישע פּאַרטיי, ווען מען וואָלט איהם בעטראַכט גאָר אַליין אָהן צוזאַמענהאַנג מיט דיא עקאָנאָמישע, פּאָליטישע און סאָציאַלע אומשטענדע פון רוסלאַנד און אָהן גייסטיגען צוזאַמענהאַנג מיט דער אינטערנאַציאָנאַלער סאָציאַל דעמאָקראַטיע — אַזוי ווייניג קען מען ריידען און פאַרשטעהן דעם „בונד'ס" נאַציאָנאַלע פּראָגראַם ניט אין צוזאַמענהאַנג מיט דיא נאַציאָנאַלע קעמפּפע און ערשיינונגען אין אַנדערע לענדער, ביי אַנדערע פעלקער.

דאָס זעלבע קען מען זאָגען אויך וועגען דיא אַנדערע נאַציאָנאַליסטישע בעוועגונגען, אין וועלכע דר. פישבערג*) זעהט אַזאַ גרויסע „געפאַהר". דער פּאָליטישער ציוניזמוס און נאָך מעהר דער פּועלי־ציוניזמוס און נאָך מעהר דער סאָציאַליסטישער טעריטאָריאַליזמוס זיינען איינגער פערבונדען מיט די מאָדערנע פּאָליטיש־גייסטיגע שטרעמונגען צווישען דיא איראָפּעאישע נאַציאָנען, איידער מיט דעם אַלטען גלייבען אין משיח'ן, מיט דעם אַלטען ביינקעניש נאָך ציון. עס איז אויך דאָ ניט קיין צופאַל, וואָס דוקא דיא איראָפּעאיש ערצויגענע און ענטוויקעלטע אידען, ווי אַ דר. פינסקער, אַ הערצעל, אַ נאָרדוי, אַ זאַנגוויל זיינען די גייסטיגע שעפּפער און פיהרער פון דיא אַלע אידיש־נאַציאָנאַליסטישע ריכטונגען. אויך דיא אידישע „געפעהרליכע" נאַציאָנאַליסמישע בעוועגונגען מוז מען אונטערזוכען אין צוזאַמענהאַנג מיט דיא ענטשפּרעכענדע ערשיינונגען ביי אַנדערע פעלקער. און אין צוזאַמענהאַנג מיט דיא שטרעבונגען און בעוועגונגען פון אַלע אַנדערע אונטערדריקטע נאַציאָנען. ווי ברייטער קומט אויס דער האָרי־זאָנט, וויא רייכער דער בילד פון דער נאַציאָנאַלער פראַגע!

דאָס איז דיא ערשטע פאָדערונג, וועלכע מען מוז שטעלען יעדער ערנסטער און עהרליכער בעהאַנדלונג אויף פון דער אידישער נאַציאָנאַליסטישער בעוועגונג. דיא צווייטע פונדאַמענטאַלע פאָדערונג איז אַז איידער מען פאַר'משפּט אַ בעוועגונג צום מוידט, איידער מען איז מרעיש עולם געגען איהרע „געפאַהרען" דאַרף מען איהר קודם כל פאַרשטעהן, קודם כל אונטערזוכען דיא אומשטענדען און אורזאַכען, וועלכע רופען איהר אַרויס. ווארום אויב זיא איז אַ היסטאָרישע נויטהווענדיגקייט, דאַן איז דאָך איבריג דער שרייען, שילטען און מחרים זיין. און אויב זיא איז אפילו „געפעהרליך", אָדער שעדליך, דאַן קען מען דאָך אויך ניט אויסגעפינען דיא ריכטיגע „קוראַציע", כל זמן מען ווייס ניט, וועלכע אורזאַכען עס רופען אַרויס דיא קראַנקהייט.

3.

דר. מ. פישבערג מאַכט אפילו זעהר גרויסע פּרעטענזיעס אין זיין ביכעל. ער וויל „פון סטריקט וויסענשאַפטליכען שטאַנדפּונקט" „בעוויזען דיא פאַלשקייט פון אידישען נאַציאָנאַליזמוס". אָבער מיר מוזען זאָגען גאַנץ אָפען, וואָס ווייטער מיר האָבען געלעזען זיין ביכעל, אַלץ מעהר האָבען מיר זיך איבערצייגט אַז דער „סטריקט וויסענשאַפטליכער" מאַן האָט קיין ברעקעל ידיעה ניט וועגען דעם, וויא עס האַלט היינט אין לעבען דיא נאַציאָנאַלע פראַגע, און אַז ער פערשטעהט איבערהויפּט ניט דיא פּראָבלעמע.

דער אונטערשיעד צווישען „גלייכע רעכטע" פאַר פּערזאָנען און „גלייכע רעכטע" פאַר נאַציאָנען — אָט דער פונדאַמענט פון דער נאַ־

*) דיא געפאַהר פון דיא אידישע נאַציאָנאַליסטישע בעוועגונג פון דר. מ. פישבערג, אַרויסגעגעבען פון מ. מייזעל, נויאָרק.

ציאָנאַלער פראַגע און דיא טרייבענדע קראַפט פון אַלע נאַציאָנאַליסטישע שטרעבונגען און קעמפפע, פאַרשווינדעט ביי איהם אין גאַנצען. דערמיט פאַרשליסט ער פאַר זיך דעם צוטריט צו דער פראַגע.

דיא נאַציאָנאַליסטישע שטרעבונגען פון אַלע אַנדערע אונטערדריקטע נאַציאָנען דער־מאָנט ער גאָרניט. און אפילו דיא אורזאַכען פון דער „געפעהרליכער" אידישער נאַציאָנאַליסטישע בעוועגונג האָט ער נור אין דער איינלייטונג גע־פונען פאַר נויטהיג צו ערקלעהרען „היסטאָריש". און דיא „היסטאָריע" איז אַן איינפאַכע: „אין פערלויף פון די לעצטער פּאָר (?) יאָהרען זיינען די אידען אָנגעשטעקט געוואָרן מיט דער אייראָ־פּעאישער קראַנקהייט, וועלכע מען רופט „שאַוויניזמוס" און דער „שאַוויניזמוס" איז געקומען, ווייל אין רוסלאַנד, רומעניען, טירקיי און דג"ל, געפינט זיך דער איד היינט גערעדע דאָרט, וויא ער האָט זיך געפונען אין מיטעלאַלטער". ניט אמת, אַ מערקווירדיגע קורצע „היסטאָריע", אָט דיא געשיכטע פון אידישע פערפאָלגונגען, אָנגע־הויבען „אין פערלויף פון דיא לעצטע פּאָר יאָהר"?

צו וואָס פאַר'אַ קלאָגעדיגע רעזולטאַטען אַזאַ זאָרט „וויסענשאַפטליכע" מעטהאָדע ברייגגט דאָ דר. פישבערג, פאַר דעם איין ביי־שפּיעל.

מיר האָבען אויספיהרליך זיך אָבגעשטעלט אויבען אויף דעם בונד'ס נאַציאָנאַלע פּראָגראַם — דיא נאַציאָנאַל קולטורעלע אוטאָנאָמיע. מיר האָבען געוויזען, וויא אַזוי דער „בונד" איז גע־קומען צו דער פאָדערונג, זיך האַלטענדיג פעסט אָן דיא פּרינציפּען פון אמת'ע גלייכע רעכטע, גלייכע פרייהייטען פאַר אַלע מענשען און נאַ־ציאָנען. מיר האָבען געזעהן, אַז דאָס וואָס איז פאַר איינינגע יאָהר געווען אַ רעוואָלוציאָנערע נייעס, איז היינט אָנגענומען געוואָרען אַלס גרונדלאַגע פאַר דיא פערענטפערונג פון דער נאַציאָנאַלער פראַגע אין רוסלאַנד ביי אַלעפאָרט־געשריטענע פּאַרטייען. אין דער דומא האָט זיך זאָגאַר געבילדעט אַ בעזונדערע גרופּע, פון אור־טאָנאָמיסטען, אין וועלכע עס געהען אַריין פער־טרעטער פון אַלע אונטערדריקטע נאַציאָנען.

נאָך אַלעם דעם שטעלט זיך פאָר, וויא דאַרף מען רופען אַ מענשען, וועלכער האָט דיא חוצפּה צו בעהויפּטען אַז דיא פאָדערונגען פון „בונד" זיינען „העכסט רעאַקציאָנער." און טאָמער איז אייך נאָך דאָס ווייניג, געפינט איהר אין עטליכע שורות אַרום אַזאַ סאָרט אויסדרוק: „דיעזע אוטאָנאָמיע פערלאַנגען אייניגע נאַרי־שע אידען, וועלכע קענען ניט דיא אידישע געשיכטע."

און ווייסט איהר וואָס „דער קענער פון דיא אידישע געשיכטע" האָט אויסגעפונען? ווייסט איהר פאַר וואָס דיא קולטורעלע אוטאָ־נאָמיא איז געפעהרליך? ווייל עס וועט ווערען ביי אידען אַ „קהל".

אָט דאָס איז דיא גרויסע „געפאַהר" פון דער בעוועגונג, און פון דער „געפאַהר" וויל דר. פישבערג ראַטעווען דיא אידען. דער קענער פון דער „מיטעלאַלטערליכער געשיכטע" האָט לייר־דער פערשלאָפען דיא גאַנצע נייע און נייסטע געשיכטע, און ווייס אפילו דאָס ניט אַז דער „שטריימעל" קען היינט ניט אָנסטראַשענען אפילו קיין פרומע בעל־בתישע געגנ.

צום גליק דאַרף מען דר. פישבערג'ס אַר־גומענטען ניט זעהר טראַגיש נעהמען. ער איז בעצם נאָר אַ „אידישען גזלן" און גיט גלייך אַליין אַוועק דיא אידען אַלץ וואָס ער נעהמט ביי זיי צו. אָט האָט ער צ. ב. אייך אָנגעסטראַ־שעט אויף זייטע 85 מיט אַ „קהל", וואו רבנים ווילען פיהרען דיא גרענדע, קומט ער אויף זיי־טע 86 און צושלאָגט אַליין זיין גאַנצע סטראַ־שידלע. „מען מוז געדענקען — זאָגט ער — אַז היינטיגע אידען אין רוסלאַנד זיינען ניט מעהר אַ גלייכאַרטיגע מאַסע מענשען, וויא זיי זיינען געווען מיט אַ פּאָר הונדערט יאָהר צוריק. דאַמאָלס זיינען אַלע געווען פרום. היינט האָבען מיר פערשיעדענע שאַטירונגען און גרופּירונגען" — אַלזאָ דיא געפאַהר פון „קהל" מיט שטרי־מעל אַלס זעלבסטהערשער איז אַראָפּ, און דיא קולטורעלע אוטאָנאָמיא איז בעצם גראַטעוועט. קיין אַנדערער ניט וויא דר. פישבערג האָט צו־שטערט זיין שרעקנס בילד.

ניט פיעל שרעקליכער איז דיא „געפאַהר" וואָס דר. פישבערג זעהט אין ציוניזמוס. יענע „געפאַהר" איז ביי איהם געדרוקט מיט גרעסע־רע בוכשטאַבען, כדי אַלע זאָלען איהר דערזעהן. זיא בעשטעהט אין דעם וואָס אידישע נאַציאָ־נאַליסטען (ציוניסטען בלע"ז) „בעשולדיגען דיא אידען דאָס זיי זיינען פרעמדע אין אייראָפּאַ". און אויב דער אידישער נאַציאָנאַליזמוס וועט פערברייטעט ווערען צווישען דיא מאַסען (צווי־שען וועלכע? צווישען דיא קריסטליכע מן הסתם) קען מען ערוואַרטען אַז אין אַ גיכער צייט, וועט מען בעהאַנדלען דיא אידען גראַ־דע (?) וויא מען בעהאַנדעלט יעצט דיא נע־גערס"!

אָט דאָס איז דיא וויכטיגסטע „געפאַהר" „פון דיא אידישע נאַציאָנאַליסטישע בעוועגונג". ניט אמת? ביי היינטיגע צייטען איז אַזאַ אַר־גומענט אַזוי „אָריגינעל" וויא אָריגינעל עס וואָלט געווען היינט צו בענוצען ניט קיין שווע־

בעלאך, נאָר קרעמען צו מאַכען פייער. פון דעם אַלטען, פערשימעלטען קליינ־בירגערליך אסימע־לאטאָרישען ארכיוו האָט דר. פישבערג ארויס־געשלעפּט דוקא דעם נאַרישסטען, דעם אויבער־פלעכליכסטען, דעם לעבערליך־אונאַנשטענדיגס־טען ארגומענט: דיא מורא פאר דאָס וואָס אַנ־דערע וועלען זאָגען וועגען אונז.

אויך דעם מאָל איז דר. פישבערג זיך מרחם און צושלאָגט אַליין זיין שרעקענס־בילד. ער דערמאָנט אונז אָן רומעניען אַלס בעווייז, אז דאָרט האַלט מען אידען פאר פרעמדע, און ער פערשטעהט זאָגאַר ניט אז דערמיט האָט ער זיין גאַנצע טהעאָריע צוקלאַפּט. ער האָט זיך דאָך אַליין געקאָנט פרעגען: סטייטש דאמאלס איז דיא אידישע נאציאָנאַליסטישע געפאַהר דאָך ניט געווען גרויס, און דאָך האָבען דיא רומעניער אַנטיסעמיטען געפונען אַליין אַ תירוץ פאר זיך. איז דאָך אַ ראיה אז דיא אַנטיסעמי־טען נויטיגען זיך ניט אין בעווייזע. ער דער־מאָנט אונז אָן דיא נעגער און פערגעסט זיך ווידער אַליין צו פרעגען: טאַקע צו האָט מען פיעלייכט דיא נעגער פערשקלאַפּט, ווייל זיי האָבען ניט געוואָלט זיך האַלטען פאר שפּאַנישע גראַנדען?

וויא איהר זעהט איז אפילו פון דר. פיש־בערגס „סטריקט וויסענשאַפטליכען שטאַנד־פּונקט" דיא „געפאַהר" פון דער אידישער נאַ־ציאָנאַליסטישער בעוועגונג ניט מעהר וויא אַ שרעקענס בילד פון זעהר אַ צורייצטער פאַנ־טאַזיע פון אַ מענשען, וועמען עס פעהלט אַבי־סעלע פערשטענדניס, אַביס**עלע קענט**ניסע און אַביסעלע ערנסטקייט.

איצט ווען מיר האָבען זיך ארומגעזעהען אז דיא „געפאַהר" „פאר דיא אידען פון דער גאַנצער וועלט" איז גאָר ניט אַזוי גרויס און בפרט נאָך, אז דר. פישבערג האָט דאָך, יעדענ־פאַלס, אונז אַלעמען געראַטעוועט פון דיא „געפאַהר", קענען מיר רוהיגער ווארפען אַ בליק אויך אויף זיין „סטריקט וויסענשאַפטליכע" בע־ווייזע געגען יענע „געפעהרליכע" טהעאָריען.

דיא אידישע נאציאָנאַליסטישע „בעווע־גונג", וועלכע ער רופט ראַסענ־פראַגע (ראַסענ־פראַגע — אַ בעוועגונג?) בעהאַנדעלט ער צו־ערשט. זעלבסט פערשטענדליך, אז דר. פיש־בערג געפינט, אז „דיא אידען וואָס האָבען אויפ־געבליהט פון עקאָנאָמישען און סאָציאַלען שטאַנדפּונקט" (אַ שפּראַך!) זיינען פון סטריקט וויסענשאַפטליכען שטאַנדפּונקט ניט קיין ריי־נע, ניט קיין בעזונדערע ראַסע. איז דאָך שלעכט? איז אָבער דר. פישבערג זיך ווידער מרחם און איז אונז מודיע, אז באמת איז דיא גאַנצע „וויסענשאַפט" וועגען ראַסען נור אַ האָמבאָג, ווארום: „דיא פראַנצויזען בעווייזען" אז דיא דייטשען זיינען גאָר ניט קיין גערמאַנען און די איירישע בעשולדיגען דיא אנגלאָ־סאַק־סאַנס, אַלס שלעכטע גרויזאַמע ראַסע," פון אונזער זייט קענען מיר דיא לעצטע מיינונג דר. פישבערג'ס בעשטעטיגען מיט אַ מיינונג פון נאָך איינעם אַ „סטריקט וויסענשאַפטליכען מאַן" פון „איינעם פון דיא גרעסטע שפּראַכפאָרשער און עטהנאַלאָגען פון פאָריגען יאָהר הונדערט (וויא פריעדריך הערץ כאַראַקטעריזירט איהם), פון פריעדריך מילער, וועלכער דריקט זיך אויס קורץ: „ראַסע איז שווינדעל."

„ראַסע איז בכלל אַ שווינדעל," יעדענ־פאַלס, נאָך אַלע „וויסענשאַפטליכע בעווייזע," וועט אפילו דער סטריקט וויסענשאַפטליכער דר. פישבערג מוזען מודה זיין, אז אַזאַ „ריינע ראַסע, וויא וועלכע עס איז ראַסע אָדער פאָלק, אָדער נאַציאָן אין איירָאָפּאַ און אמע־ריקאַ איז אויך דיא אידישע „ראַסע." אָבער די אַלע „וויסענשאַפטליכע בעווייזע, אז אידען אָדער דייטשען, אָדער איירישע, אָדער שוויי־צער, אָדער וועלכע עס איז נאַציאָן אין דער וועלט איז ניט קיין ריינע, ניט קיין בעזונדערע ראַסע קענען ניט אויף אַ האָאר שטערען זיי־ערע נאַציאָנאַלע פאָדערונגען, קענען ניט אויף אַ האָאר אראָפּציהען דיא וואָגשאַל אין קאַמפּף פון אַ פאָלק פאר זיין גלייכבערעכטיגונג. דאָס וויים־וויא עס ווייזט אויס אפילו דער „סטריקט וויסענשאַפטליכער" דר. פישבערג. און נור דורך זיין הייסע ליעבע צו דער וויסענשאַפט קען מען ערקלעהרען פאר וואָס ער האָט אַליין דיא ראַ־סענפראַגע ניט אראָפּגעוואָרפען פון דעם וואָג־שאַל פון דער אידישער נאַציאָנאַליסטישער בעוועגונג.

זיינען דיא אידען כאָטש אַ פאָלק אָדער אַ נאַציאָן? „דער וויסענשאַפטליכער שטאַנד־פּונקט" וועגען דיא פראַגען איז נאָך דעם עדות פון דר. פישבערג ארויסגעזאָגט געוואָרען אין „סטענדערד דיקשאָנערי" און היות וויא דיא אידען פּאַסען ניט צו „דעם בעסטען בעגריפס־בעשטימונג" פון יענעם ווערטערבוך, לכן האָט דער „סטריקט וויסענשאַפטליכער מאַן" בע־שלאָסען, אז מחה אויסמעקען, תמחה זאָלסטו אויסמעקען את זכר די עראינערונג פון אידען אַלס פאָלק אָדער נאַציאָן, מתחת פון אונטער השמים, דעם הימעל.

ביי אַ געוועהנליכען מענשען דאַרף דיא „וויסענשאַפטליכע בעגריפס־בעשטימונג" דיע־נען צו ערקלערען דיא פאַקטען, און אויב דיא פאַקטען שטימען ניט מיט דער „בעגריפס־בע־

שטימונג" אפילו ניט מיט דער בעסטער בע־שטימונג פון „סטענדערד דיקשאָנערי," דאן לערנט מען דעם פשט, אז מען דארף דעם בע־גריף אביסאלע אנדערש „בעשטימען." אבער דר. פישבערג איז אזוי פארקאכט אין זיין „סטריקט וויסענשאפטליכען שטאנדפונקט," אז ער וועט בעסער מקריב זיין דאס גאנצע אי־דישע פאלק און נאך א סך אנדערע פעלקער, אבי דיא „וויסענשאפטליכע" תורה פון „סטענד־ערד דיקשיאָנערי" זאל בלייבען אמת.

דאך דער לעזער דארף זיך וויעדער ניט שטארק דערשרעקען. דר. פישבערג וויל אפילו ניט האבען, אז אידען זיינען א נאציאָן אדער א פאלק, דאך „דאס איז — טרייסט ער אונז — אמת מיט דיא אידען אין פרייע לענדער. ווען מיר רעדען אבער וועגען דיא אידען אין האלב אריענטאלישע און בארבארישע לענדער שטעהט דיא זאך אביסעל אנדערש." דארט „זיינען זיי א אייגענע נאציאָן"! !) אלזא דיא אידען פון רוסלאנד האבען דאך אייגענשאפטען פון א בעזונדערע נאציאָן, נאך דער עדות פון דר. פישבערג בכבודו ובעצמו. דערביי מאכט אפילו דר. פישבערג אן אריגינעלע „סטריקט וויסענ־שאפטליכע ענטדעקונג" אז דיא **נאציאָנאלע** אייגענשאפטען זיינען נור רעליגיעזע. דאס וואלט אונז אבער ווענינ ארען. נור עס איז דא אנאנדער צרה, דר. פישבערג — ערקלעהרט אונז (פון וואנען ער נעהמט עס ווייס דיא וויסענשאפט אפילו אויך ניט), אז אידען ווי־לען עס גאר ניט, אידען טהוען אלעס מעגליכעס אראפצו־ווארפען דיא נאציאָנאלע אייגענשאפ־טען". — דאס דערצעהלט ער אונז אויף זייטע 22. און אויף זייטע 36. געהט ער נאך ווייטער און דערצעהלט אונז מיט פעט־געדרוקטע בוכ־שטאבען, אז „אידען האבען אין פערלויף פון די לעצטע צוויי טויזענד יאהר אימער געוואָלט ווערן א טהייל פון דיא נאציאָנען צווישען וועל־כע זיי לעבען. זיי אנערקענען אינסטינקטיוו, אז זיי זיינען ניט קיין נאציאָן."

א ט־אגישע, „וויסענשאפטליכע" מיישע־נינע! אידען זיינען ניט קיין נאציאָן — אי־דען זיינען יא א נאציאָן, נור א רעליגיעזע נא־ציאָן. אידען זיינען ניט קיין נאציאָן. — אידען האבען 2000 יאהר געוואָלט ווערען **אוים** נא־ציאָן. אידען זיינען ניט קיין נאציאָן — קומט דיא נאציאָנאליסטישע בעוועגונג (פון וואנען נעהמט זיא זיך, דאס אינטערעסירט דעם „סטריקט וויסענשאפטליכען" דר. פישבערג ניט) און ברייגנט „דיא געפאהר פאר אידען פון דער גאנצער וועלט," אז אידען זאלען ווערען א נא־ציאָן.

דער „וויסענשאפטליכער" חד־גדיה ענ־דיגט אבער צום גליק מיט: ואתה און עס איז געקומען "דער סטריקט וויסענשאפטליכער" דר. פישבערג און „האט בעשלאסען צו שרייבען דיא פאלגענדע בראשורע....

דיא אידען אין דיא פרייע לענדער זיינען ניט קיין נאציאָן, ניט קיין פאלק, ניט קיין ראַ־סע. זיי זיינען כשר'ה איירופייער. דאס איז דר. פישבערג'ס פונדאמענטאלסטער געדאנקען. און דאך... דר. פישבערג בלייבט אויך דא דער אלטער „גוטער" בעל־רחמים וואס ערבארעמט זיך אויף זיין ניט־פאלק ישראל און ער ענט־דעקט מיט א מאל, אז ביי דיא אידען אין יענע „פרייע לענדער" ענטוויקעלט זיך דיא אידישע בעפעלקערונג **אנדערש**, וויא דיא ארומיגע בע־פעלקערונג: דיא קריסטען פערמעהרען זיך און דיא אידען שטארבען אויס. און אלס איינע פון דיא אורזאכען ווייזט ער אן דיא קליינע צאהל געבורטען." איז דאך ווייטער א קשיה: וויא באלד אז אזוי האבען אידען עפעס דאך אנדערע בעזונדערהייטען וויא דיא ארומיגע נא־ציאָנען פון וועלכע זיי זיינען נור טהיילען? אלזא ווייזט דאך אויס, אז אידען זיינען עפעס אין וואס אנדערש, וויא דיא ארומיגע פעלקער אפילו אין דיא פרייע לענדער? תיקו, בלייבט א קשיה!

דר. פישבערג האט אויך אנדערע „בעוויי־זע" פון „סטריקט וויסענשאפטליכען שטאנד־פונקט", אז אידען זיינען ניט קיין פאלק און ניט קיין נאציאָן. ערשטענס דיא שפראך, אידען האבען געענדערט דיא שפראך? ובכן? פרעגט איהר — דערפאר **טארען** דיא 5½ פון דיא 6 מיליאָן אידען, וועמעס מוטער שפראך עס איז זשארגאָן ניט הלום'ען וועגען אידישע שולען, וועגען אידיש אין דיא געריכטען, אין די פאסט־אפיסען א. ד. ג. וויא דר. פישבערג וויל האבען? אז אידען ריידען זשארגאָן דאס קען מען דאך ניט אבלייקענען, אבער דר. פישבערג איז בגזרת „סטריקט וויסענשאפטליכען שטאנד־פונקט" גוזר, אז זשארגאָן איז קיין שפראך ניט, און דערפאר איז „רעאקציאָנער" אזא פארדערונג.

נאך א וויכטיגער פונקט איז דיא נעמען. דיא אידען גיבען זיך נעמען (הויפטזעכליך פאַ־מיליען־נעמען) זיך צופאסענדיג צו די ארומיגע פעלקער ובכן? פרעגט איהר ווייטער — טארען זיי זיך ניט פיהלען אלס נאציאָן? דר. פישבערג אליין בעהויפטעט דאך, אז „אונזער אידישע געשיכטע איז איינע פון דיא עלטעסטע און גלאָרריייכסטע אין דער וועלט." צו איז דאס ניט א וויכטיגערער איניגענדער נאציאָנאלער

פאַקטאָר איידער דיא נעמען וועלכע צוליעב פּראַקטישע צוועקען ווערען צוגעפּאַסט צו דיא ארומיגע פעלקער?

מיר האָבען איבערגעגעבען דיא וויכטיג־סטע פּונקטען פון דר. פישבערג'ס „טהעאָרע־טישער" אונטערזוכונג און מיר רעכענען אז עס איז פאַר דיא לעזער מעהר וויא גענוג צו בעקומען אַ בעגריף וועגען דר. פישבערג'ס „געפאַהר". מיר וועלען נור פאַרצייכענען נאָך איניגע פון זיינע „אָריגינעלע" וויסענשאַפט־ליכע ענטדעקונגען.

דר. פישבערג האָט „ענטדעקט," אז דיא נאַציאָנאַלע פּראָגראַם פון בונד איז אָנגענומען געוואָרען אויף זיין „לעצטען" צוזאַמענפאָהר (זייטע 7) ניט חלילה מיט עטליכע יאָהר פריהער.

אויף זייטע 16 ענטדעקט ער, אז, דער מאָדערנער וויסענשאַפטליכער, אנטיסעמיטיז־מוס איז דער רעזולטאַט פון דער ראַסען־דיסקוסיאָן. אין ניט חלילה פאַרקעהרט: דיא אנטיסעמיטען האָבען גאָר ניט געזוכט זיך צו־צוצוקענען צו וועלכע עס איז א טהעאָריע. דער אנטיסעמיטיזמוס האָט נאָך דר. פישבערג ניט קיין טרעפערע וואָרצלען, וויא אין אַ „וויסענ־שאַפטליכע" דיסקוסיאָן.

אויף דערזלעבער זייט ענטדעקט ער וויי־טער, דאָס „זאָגאַר דיא סאָציאַליסטען אין אייר־ראָפּא זיינען יעצט פאַרבלענדעט מיט דער ראַ־סענפראַגע, יעצט זאָגען דיא דייטשע סאָציאַ־ליסטען אויך, אז דיא דייטשען זיינען מיוחסים און זיינען ניט צופריעדען מיט דיא פראַנצויזי־שע סאָציאַליסטען."

דר. פישבערג וועט קיין פאַראיבעל ניט האָבען, ווען מיר וועלען איהם זאָגען, אז דאָס איז אַ לייכטזיניגע פערלייומדונג — וועל־כע דייטשע סאָציאַליסטען זיינען אונצופריע־דען מיט דיא פראַנצויזישע? אפשר בערנשטיין מיט זשאַרעס'ן, אָדער בעבעל מיט געד'ן, אָדער קויטסקי מיט לאַפאַרג'ען? אויב איהר האָט געהערט פיעלייכט אז זשאָרעס און בעבעל האָ־בען אויפ'ן אַמסטערדאַמער קאָנגרעס אַביסעל שאַרף גערעדט, הייסט נאָך ניט, אז איהר דאַרפט סתם אין דער וועלט אריין אינסינו־אירען.

אויף זייטע 20 פרעגט דר. פישבערג: מיט התלהבות: „ווער ווייסט עס ניט דאָס אַלע וואָס גלייבען ניט אין פּראַוואָסלאַוויע ווערען אין רוסלאַנד געדרופען „אינאַראַדצי", פרעמד־געבוירענע"? — קיינער ווייס עס ניט דר. פישבערג, אפילו ניט דער רוסישער „סטענדערד דירעקטיאָנערי," אפילו ניט דער ווערטער־בוך פון קייזערליכער אַקאַדעמיע. ער ווייס, אז עס זיינען פאַרהאַנדען אינאַווערצי, — וואָס גלוי־בען ניט אין דיא הערשענדע רעליגיאָן און אינ־אַראַדצי — וואָס געהערן צו אַנאַנדער שבט." אָט דיא קלייניגקייט ווייזט וויא ערנסט און טיעף דר. פישבערג געהט ביי זיין „סטריקט וויסענשאַפטליכער ארבייט."

* * *

וועגען דר. פישבערג'ס וויסענשאַפט האָ־בען מיר שוין גענוג גערעדט. מיר ווילען נאָך זאָגען אַ פּאָאָר ווערטער וועגען דר. פישבערג'ס טאָן. ער בעט אין זיין פאָרעדע דיא קריטיקער אז „זיי זאָלען טהון זייער בעסטעס צו שרייבען אין זעלבען טאָן מיט וועלכער ער שרייבט."

אין וועלכען טאָן שרייבט דר. פישבערג? אַ פּאָאָר ביישפּיעלע. אז דיא בונדיסטען וועלכע זיינען אויף זייטע 7, „דיא בעסטע, דיא פאָר־געשריטענסטע און דיא לאָגישעסטע עלעמענ־טען פון דיא אידען אין רוסלאַנד" ווערען אויף זייטע 83 נאַרישע אידען, וועלכע קענען ניט דיא אידישע געשיכטע" און אין דער חברותא געפינען זיי זיך מיט דיא סאָציאַליסטען טערי־טאָריאַליסטען, דאָס ווייסען דיא לעזער שוין. דיא פיהרער פון ציוניזמוס ווערען פערמסרט, אז זיי „פאַראומריינינגען (אזוי שרייבט דער „אַסימילאַטאָר" דר. פישבערג!) דיא אידישע ראַסע דערמיט, וואָס זיי הייראַטהען קריסטלי־כע פרויען" דאָס ווערט געטהון אויף זייטע 17 און אויף זייטע 31 חזרט דר. פישבערג איבער דיזעלבע „חכמה" ד. ה. דיזעזעלבע מסירה, צו ריידען וועגען אַ אידישע נאַציאָן איז נאָך דר. פישבערג „אונזינבאַר."....

דאָך גענוג. דר. פישבערג'ס העכסט פּאַטרי־טישער צוועק, דער וועלען ראַטעווען „דיא אידען פון דער גאַנצער וועלט" איז אזוי אייידעל, אזוי ערהאַבען, אז מען קען איהם דערפאַר מוחל זיין אַלץ: זיין אַלטמאָדישקייט, זיין אויבערפלעב־ליכקייט, זיינע וויסענשאַפטליכע זייפענבלאָ־זען, און אפילו זיינע „אונזינבאַרע" שטראָפ־רייד. אומזיסט האָט דר. פישבערג מורא פאַר דעם טיטעל „עוכר ישראל, אַנטיסעמיט א. ד. ג.". אויב דיא „געפאַהר" האָט איהם דער כתר תורה, דיא קרוין פון א וויסענשאַפטס־מאַן ניט פער־שאַפען, קען ער דאָך מיט גרויס רעכט פּרעטענ־דירען אויף דיא כתר כהונה, אויף דיא קרוין פון אַן אידישען פּאַטריאָט, וואַרום עס ליעגט אַ שטיק מאַרטירעטהום אין דעם וועלען זיך מקריב זיין, כדי צו ראַטעווען א ניט ראַסע, א ניט נאַ־ציאָן, א ניט פאָלק ישראל. דר. ק. פאָרנבערג.

קריטיק.

מ. זאמעטקין'ס „א רוסישער שיילאָק." *)

מ. זאמעטקין'ס ענגלישע דראמא „א רוסישער שיילאָק" וועט זיין זעהר א גרויסער חידוש פאר די פיעלע טויזענדער אידישע עמיגראנטען, וועלכע האָבען יאָהרען לאנג געקענט גענ. זאמעטקין'ען אלס א שטרענג סאָציאל-דעקראטישען אגיטאטאָר און שרייבער, וועלכער האָט ניט ארויסגעצייגט קיין שום אינטערעס פאר אידישקייט און דאָס אידישע פאָלק. נאָר אָט קומט דער „רוסישער שיילאָק" און — זעה נאָר — דיא דראמא איז פול מיט אידישע שמערצען, פול מיט דער טראגעדיע פון דעם אידישען פאָלק. זיא איז באלעבט פון א הויכען עדעלען בליק אויף דיא אידישע אידעאלען און טראדיציעס און איז זעהר א וואָרימע פארטהיידיגונג פון דעם אידישען כאראקטער.

מען דארף אָבער ניט מיינען, אז מ. זאמעטקין איז ענטציקט פאר דיא אלטע גלות-אידישקייט, דיא אידישקייט פון אונטערטהעניגקייט און שקלאפישער געדולד. ער איז אויך ניט ענטציקט פאר דעם „שטיקעלע פארמעט" צוליעב וועלכען דוד פינסקי'ס ר' משה איז זיך מקריב על קידוש השם. מ. זאמעטקין'ס העלד, סאָלאָמאָן איסאאקאָוויטש הערצ-פארב, איז א שיילאָק. ער איז פול מיט שטאָלץ אויף דעם אידישען פאָלק, אויף זיין מיסיאָן — צו לערנען דיא פעלקער דיא העכסטע מאָראל — אויף דעם אידישען פערשטאנד און גייסטיגע קראפט. ער איז אויך פול מיט ביטערקייט און פעראכטונג געגען דיא ניט-אידען פאר זייער אכזריות, צבועצסטווא, פייגהייט און קאָפּלאָזיגקייט. אזוי וויא ביי שיילאָק'ן אזוי האָט זיך ביי הערצ-פארב'ן אָנגעקליעבען א סך גאל געגען דיא קריסטען, וועלכע שפייען אויף'ן אידען טרעטען איהם מיט דיא פיס, דאָך שטייט זיי אָן צו קומען צו דעם אידען נאָך דוקאטען. אזוי וויא שיילאָק אזוי איז הערצפארב פול מיט נקמה געגען דיא קריסטען, און דיא נקמה וויל ער נעהמען דורך זיין געלד. ער וועט ביי טויזענדער קריסטען צונעהמען זייער ברויט, זיי מעגען פאר זיינע אויגען אויסגעהען פאר הונגער און דאָך וועט זיך ביי איהם צו זיי ניט דערוועקען קיין פונק רחמנות. אָבער הערצפארב איז א מאָדערנער שיילאָק. זיין נקמה איז א נקמה פון קאמפף, א מיטעל דורך וועלכען דיא אידען דארפען ווייזען, אז זיי פיהלען דיא קלעפּ וואָס דיא קריסטען גיבען זיי, דורך וועלכען זיי זאָלען ארויסווייזען זייער ווידערשטאנד צום קריסטליכען דרוק, און אפשר צווינגען דיא קריסטען צו בעהאנדלען דיא אידען אויף אן אנדער מין אופן. דיא אומשטענדען פון דער האנדלונג פון דער דראמא לאָזען ניט טראכטען פון קיין סאמאאבראָנגע, אזא וויא דיא בונדיסטען און דיא ציוניסטען האָבען אָנגעפיהרט. אונטער אנדערע אומשטענדען אָבער וואָלט הערצפארב געשטאנען אין דיא פאָדערסטע רייהען פון דער אידישער זעלבסט-פערטהיידיגונג. דיא דראמא בעקומט א סאָציאליסטישע פארבונג אויך אין אנאנדער הינזיכט. דיא לייזונג פון דער דראמא, און צוזאמען מיט איהר אויך פון דער אידישער פראגע, איז א סאָציאליסטישער. צום סוף פון דער דראמא ווערט הערצפארב איבערצייגט, אז ניט אלע רוסען האָבען פיינד דעם אידען און וועלען זיך גערען טרינקען אין זיין בלוט. עס זיינען אויך דאָ רוסישע רעוואָלוציאָנערען. דיא רעוואָלוציאָן וועט פערברידערען איד און קריסט.

און ניט בלויז איז הערצפארב אליין א מאָדערנער שיילאָק, דיא גאנצע דראמא איז א מין מאָדערנער „קויפמאן פון ווענעדיג." זאמעטקין'ס שיילאָק האָט אויך א יעססיקא, זיין טאָכטער ראָזאליע. אָבער זיא אנטלויפט ניט פון איהר פאָטער גאָר אָהן א קרעכץ וויא שעקספיר'ס שעהנע ליאלקע טוהט עס, זיא ליעבט איהר פאָטער, פארשטעהט איהם און פיהלט מיט איהם צוזאמען דיא טראגעדיע פון דעם אידישען פאָלק, און אויב זיא קומט צו דיא קריסטען, איז דאָס נאָר אום צו קעמפפען מיט זיי צוזאמען און מאכען א סוף סאי צו אידישע און סאי צו קריסטליכע צרות. דיא דראמא האָט אויך א פאָרשא, דיא רוסין נאטאליא אסיפאָוונא, וועלכע בעזיעגט שיילאָק'ען, אָבער ניט דורך א אדוואָקאטסקער כיטרער דריידעל, וויא אין יענעם וועגעדיגער געריכט, נאָר דורך אנווייזען איהם אז עס איז דאָ א העכערער, אן עדעלערער וועג וויא צו קעמפפען געגען אידישע צרות, עדעלער פון דעם וועג פון נקמה. און דאָס איז דער וועג פון רעוואָלוציאָן. דער ניהיליזמוס פון דער

*) A Russian Sheylok, by M. Zametkin published by the auth r, N. Y. Price 25 c.

דראמא איז אָבער אזוי ווייט פאררוקט אין דעסהינטער־גרונד און הערצפארב'ס נייע אי־בערצייגונג קומט צו איהם אזוי שפּעט און אויף אזא געצוואונגענעם אופן, אז זיא האָט ניט קיין קראפט צו איבערצייגען דעם לעזער און אָב־שוואכען אין איהם דיא שיילאָקשע ביטערקייט און דעם שטאָלצען אידישען זעלבסט־בעוואוסט־זיין, וועלכע קלייבען זיך אין פערלויף פון דער דראמא אזוי שטארק אָן אין דעם לעזער'ס האר־צען.

אלס א דראמא איז „א רוסישער שיילאָק" אביסעל לאנגווייליג, איבערהויפּט דער ערס־טער אקט אין וועלכען עס איז כמעט גאָר קיין האנדלונג ניטאָ. ער איז בלויז אָנגעפילט מיט פאָרבעריטונגען פאר דיא שפּעטערדיגע פּאסי־רונגען, און דיא שפּעטערדיגע פּאסירונגען זיי־נען אויך גאנץ מאָגערע סצענען, צוזאמענשטוי־סונגען זיינען דאָ פאראן אייניגע זעהר שטארקע, איבערהויפּט איז אין דעם רייך דער דריטער אקט. דיא דינגענעם צווישען הערצ־פארב און זיין פריינד פּנחס אבראמאָוויטש מילמאן, צוליעב דעם „פונט פלייש," ד. ה. וועגען דעם צי מען זאָל געריכטליך פערפאָלגען דעם קריסטליכען שארלאטאן וועלכער האָט מילמאנען בע'גנב'עט — דיא דינגענים איז העכסט דראמאטיש און וואָלט ארויסגעקומען זעהר שטארק אויף דער ביהנע. דיא סצענע אין דעם זעלבען אקט ווען הערצפארב טרייבט ארויס דעם אלטען דיענער איוואן אי־וואנאָווטיש בלויז דערפאר וואָס ער איז א קריסט, וויא אויך דיא סצענע אין דעם פערטען אקט ווען איוואן איוואנאָוויטש קומט זיך זעגע־נען, זיינען ווירקליך הארצרייסענד.

דיא צייכנונג פון דיא פּערזאָנען פון דער דראמא איז אין אלגעמיין ווענינ געלונגען. עס פעהלט אין זיי אי ארינגאליטעט אי קראפט. קיין צווייפעל, אז הערצפארב איז א זעהר אינ־טערעסאנטער, זאָגאר ארינגעלער איד. ער איז אָבער מעהר א מענש פון געדאנקען איידער א מענש פון פלייש און בלוט. זיין פריינד מיל־מאן איז אָבער א גאנץ געזונטער, גאנץ קלאָה־רער בילד פון א גוטען אידישען סוחר. אויך אין פּסיכאָלאָגישע מאָמענטען איז דיא דראמא ניט זעהר רייך.

„א רוסישער שיילאָק" איז דער עיקר א דראמא פון געדאנקען, פון טיעפען נאכדענקען וועגען דער אידישער פראגע, פון טיעפע ליי־דען צוליעב דער טראגעדיע פון דעם אידישען פאָלק, פון טיעפע גריבלעריי אין דעם אידישען כאראקטער, אין דער אידישער מאָראל. דאָס איז דיא אידישע פראגע גוט איבערגעטראכט און שמערצליך דורכגעפיהלט אין מוח און אין הארצען פון א אידישען רעוואָלוציאָנער וועל־כער טראָגט נאָך אין זיין נשמה דיא טראדי־ציאָנען פון דעם ניהיליזמוס. און אלס אזא דארף „א רוסישער שיילאָק" געלעזען ווערען פון יעדען אידען, און איבערהויפּט פון יעדען אי־דישען רעוואָלוציאָנער.

דיא ענגליש פון דער דראמא קלינגט ווען־ניט־ווען, איבערהויפּט אין דיא ביהנען־אנציי־גען, אביסעל אויסלענדיש. אויך דיא וואָרט־שפּיעלען וועלכע מ. זאמעטקין, חלום'ענדיג פיע־לייכט פון א צווייטען „קויפמאן פון ווענעדיג," בריהט דורך דורך דער דראמא קומען גאנץ אָפט ארויס געמאטערט. מייסטענטהיילס אָבער איז דיא שפּראך גאנץ קרעפטיג, רייך און זאפטיג.

„א אידישער שיילאָק" איז, וויא ווייט מיר איז בעקאנט, איינע פון דיא אינטערעסאנטעס־טע, וויכטיגסטע בעללעטריסטישע ווערק וואָס זיינען געשריבען געוואָרען אין ענגליש פון אי־דישע עמיגראנטען אין אמעריקא.

י. ע.

„דיא צייט פון פערשאנד." א צייט־שריפט פאר'ן פרייען געדאנק און מענשליכער (!?) פּאָרטשריט. ערשיינט מאָנאטליך. ליעדס, מערץ 1906. נומער 1 פּרייז אין אמעריקא 5 סענט

„מחשבה טובה מצטרפת למעשה" — א גוטער געדאנק ווערט פערערבענט פאר א גוטע טהאט. דיא ארויסגעבער פון דער נייער צייט־שריפט — א פעראיין פון פריידיינקער, פון געג־נער פון רעליגיאָן און איהר איינפלוס אויף דיא מאסען, האָבען געוויס געהאט א גוטען מיין ביי דער ארויסגאבע פון „דער צייט פון פערשטאנד".

דער קאמפּף געגען דעם פארדומענדען איינ־פלוס פון דער רעליגיאָן און געגען דעם פערדאָר־בענעם איינפלוס פון רעליגיעזען פאנאטיזמוס איז אלע מאָהל א דבר בעתו. אזא קאמפּף איז געוואָרען א נויטווענדיגקייט אין דער לעצטער צייט, ווען דיא רעאקציאָן האָט צוליעב פערשיע־דענע אורזאכען, וועגען וועלכע ניט דאָ איז דער פּלאץ צו ריידען, אויפגעהויבען דיא קאָפּ אויף דער אידישער גאס. דיא יום כפור פּאָגראָמען, דיא גרינדונג פון אזוינע חברות, וויא שומרי שבת, וועלכע פארמעסטען זיך צו צווינגען דיא אידישע בעפעלקערונג אָבצוהיטען „דעם הייליגען שבת" האָבען געוויזען אז עס איז עת־לעשות. מען דארף זיך ווידער נעהמען פאר דיא וואפען געגען אי־

דישען רעליגיעזען פאנאטיזמוס און רעאקציאָן.

מיר בעגריסען אלזאָ זעהר ווארם דיא ערשיינונג פון אזא צייטשריפט „פארן פרייען גענדאנקען.“ מיר שטימען איין מיט דיא ארויסגעבער, דאָס אזא „פאקעל טרעגער דארף געפינען א ווארעמע אויפנאהמע פון (ביי?) אלע אמתרעכטדיינקענדע מענשען“.

מיר קענען אָבער צו אונזער גרעסטען בעדויערן ניט געפינען אז דער „פאקעל“ זאָל לייכטען זעהר העלל און אז זיין ליכט זאָל קענען פערשפרייט ווערען זעהר ווייט. ניט דער אינהאלט און נאָך ווייניגער דיא פארם זיינען מסוגל דערצו.

דער אינהאלט פון ערשטען נומער בעשטעהט פון 4 „אָריגינעלע“ ארטיקלען, צוויי איבערזעצונגען, נאָטיצען און א געדיכט. עס איז זעלבסטפערשטענדליך אז דיא בעסטע זאכען זיינען דיא איבערזעצטע (פון איינגערסאָל און פון „טרוטה־סיקער“), סיי אין אינהאלט, סיי נאָך דער שפּראך (כאָטש אויך דאָ קען מען געפינען אזוינע אידישע־אידיש וויא „אינטולעקטועלער אונשולד“, כאָטש אויך דאָרט „גיבען ערצעהלונגען, וועלכע פערשאפען א אויסגעצייכענטע אָבהאנדלונג פאר א פּיעסע“. אָבער פון דיא אינטערעסאנטע, גוט און ווארם געשריבענע ארטיקלען זיינען געגעבן געוואָרען נור קליינע טהעלעלעכע.

דיא אָריגינעלע ארטיקלען האָבען קייגע פון דיא מעלות ניט: זיי זיינען שווער געשריבען אין א שפּראך, וועלכע איז עפּטער אזוי ווייט פון זשארגאָן, וויא זשארגאָן איז ווייט פון האָך־דייטש. דער אינהאלט איז רייך אין ווערטער און פערפּלאָנטערטע זעצע, אָבער ארעם אין געדאנקען, צ. ב. „נעהמענדיג אין אנבעטראכט“, הייבט זיך אָן דער ערשטער זאַץ פון ערשטען ארטיקעל, וועלכער האָט דעם צוועק אָנצופייערן דיא לעזער צום קאמפּף און דער ערשטער זאַץ ציהט זיך אוועק אויף א האַלבע זייט. אויסער דיא לאנגע פערפּלאָנטערטע, צודרעהטע זעצע געפינט איהר משונה'דיגע ווערטער, זאָגאר משונה'דיגע ספּעלינג. „זויגאר“, „גיוועזען“, „פאהל“, „ברוטאלסטע געוואלט ווערט אויסגעאיבט פון מענשען צו מענשען“, „דיא געשיכטע איז אבסאָלוט גערעכט“. „מיר באגעגנען אין אונזער טעגליכען לעבען דורך וועלכע איהרע אנהיינגער צייגען ארויס“, א. ז. וו.

אין אזא סאָרט לשון געהט עס ווייטער. מיר וואָלטען שוין מוחל געווען דיא אויסערליכע פעהלערן, ווען מיר וואָלטען בעמערקט אינערליכע מעלות: קלאָהרע געדאנקען, פיעל פאקטען, איבערצייגענדע ארגומענטען. מען קען דיא רעליגיאָן אויף דריי וועגען בעקעמפּפען. ערשטענס פילאָזאָפיש, בעווייזענדיג אז זיא איז געגען שכל און וויסענשאפט; צווייטענס, געשיכטליך: מען ווייזט ווי אזוי רעליגיאָנען זיינען ענטשטאנען, אונטער וועלכע אומשטענדען זיי האָבען זיך ענטוויקעלט, און וויא אזוי דיא „הייליגסטע“ מצות זיינען ענטוועדער ארויסגערופען צוליעב געוויסע בעדירפניסע און אינטערעסען פון געוויסע גרופּען מענשען, אָדער זיינען גאָר איבערגעגאנגען בירושה פון אלטע געצענדיעגער. דיא היסטאָרישע קריטיק פון תנ"ך איז איינע פון דיא וויכטיגע וואפען געגען דיא אידישע רעליגיאָן. מען קען דריטענס קעמפּפען אויפן אגיטאטאָרישען ארט. מען בעווייזט וויא פיעל שאדען דיא רעליגיאָן און דער רעליגיעזער פאנאטיזמוס ברייגגען.

א צייטשריפט, וואס ווערט איצט ארויסגעגעבען פארן קאמפּף מיט דער רעליגיאָן טאָר ניט פערלאָזען קיין איינציגע פון דיא 3 וועגען, זיא מוז יעדענפאלס ענטהאלטען אָבשפּיגלונגען פון דיא נייעסטע וויסענשאפטליכע פאָרשונגען. „דיא צייט פון פערשטאנד“, וואָס וויל „בעלייכטען מיטן פאקעל פון אויפקלעהרונג“, מוז „זיין בעגלייט ניט נור מיטן (פון?) געזונדען מענשענפערשטאנד און בעקרוינט מיט א אידעאַל פון וויסען“, זאָנדערן זיא מוז זיין אויך בעציערט פון וויסען, פון פאקטען, פון וויסענשאפטליכע פאָרשונגען און זיך ניט בעגניגען מיט „ווארעמע“ אויפרופען און איינפאכע בעלי הבית'ישע ארגומענטען.

ליידער טהוט עס „די צייט פון פערשטאנד“ אין ערשטען נומער ניט און מען זעהט זאָגאר ניט אז דיא הערויסגעבער זאָלען האָבען א קלאָהרען בעגריף, וועלכע מעטהאָדען אָנצו־ווענדען אין זייער קאמפּף געגען רעליגיאָן.

מיר האָבען זיך אזוי לאנג אָבגעשטעלט אויף דיא פעהלערן פון ערשטען העפט פון דער נייער צייטשריפט ניט אויס פיינדשאפט, נור אויס פריינדשאפט. מיר האלטען אזא צייטשריפט פאר זעהר א ניצליכע, זעהר א וויכטיגע זאך און מיר וואָלטען וועלען אז שוין גלייך אין דיא נעקסטע נומערן זאָלען דיא פעהלערן פארמיעדען ווערען. ווייל דער קאמפּף מיט דער רעליגיאָן איז געוואָרען וויעדער אזא נויטהווענדיגקייט, דוקא דערפאר מוז עס געפיהרט ווערן אויפן ריכטיגען אופן און פון דיא פאסענדע מענשען, מיט דיא בעסטע וואפען.

כל התחלות קשיות — און אזוי וויא מיר האָבען דערווייל נור דעם ערשטען נומער פון דער נייער צייטשריפט, ווילען מיר האָפען אז דיא ווייטערדיגע נומערן וועלען זיין פיעל בעסער, אז דיא „מוטהיגע מאטראָזען“ פון „דיא צייט פון פערשטאנד“ וועלען ווערען אויך געאיבטע מאטראָזען.

ק. פ.

ניעמאנסקי, דיא פאריזער קאמונע, אויסגאבע פון „בונד" זשענעוא, אָקטאָבער 1905. 122 זייטען, פרייז 12 סענט.

א בעלעהרענדע, פלייסיגע, ערנסטע אר־בייט איז ניעמאנסקי'ס „פאריזער קאָמונע". דער פערפאסער דערצעהלט ניט נור דיא גאנצע גע־שיכטע פון דער מערקווירדיגער טראגעדיע פון פאריזער פראָלעטאריאט, וועמעס אנדיינקען דיא אינטערנאציאָנאלע סאָציאל דעמאָקראטיע פיי־ערט יעדען יאָהר, דעם 18טען מערץ. ער בע־גניגט זיך אויך ניט מיט דיא שילדערונג פון דעם פאָרשפיעל און טרויעריגען נאָכשפיעל פון דער טראגעדיע. ער האָט זיין אויפגאבע טיעפער און ברייטער פערשטאנען; ער זוכט צו ערקלעה־רען און בעלייכטען אלע אורזאכען און אומשטענ־דען, וועלכע האָבען געפיהרט דעם פאריזער פראָ־לעטאריאט צו דעם פערצווייפעלטען טריט און וועלכע האָבען געמאכט איהר בלוטיגען אונטער־גאנג פאר א היסטאָרישע נויטהווענדיגקייט.

די דריי ערשטע קאפיטלאך גיבען א קלאָה־רען בילד פון פראנקרייך'ס פאָליטישען און סאָ־ציאלען צושטאנד ערב דער קאָמונע און א גע־נויע בעקאנטשאפט מיט דיא פערשיעדענע ריכ־טונגען און גרופירונגען צווישען דיא פראנצוי־זישע סאָציאליסטען, דיא גייסטיגע שעפער פון דער פאריזער קאָמונע.

אויך שפעטער, ווען ער דער פערפאסער דערגעהט שוין צו דער פאריזער דראמא גופא, בעגניגט ער זיך ניט מיט איהר אליין. ער בע־מיהט זיך צו אונטערזוכען דיא אלע פאקטאָרען, וואָס האָבען געהאט א איינפלוס אויף דעם גאנג פון דיא פאסירונגען אין פאריז און וועלכע ווירי־קונג דיא פאריזער געשעהעניסען האָבען געהאט אויף דיא איבריגע פראנקרייך.

אין דיא 122 זייטען איז צוזאמענגעקליבען א אונגעהייערע מאסע פון בעלעהרענדע, אינ־טערעסאנטע פאקטען. איבערלעזענדיג דיא בראָ־שורע, קען מען בעקומען א גענויע בעקאנטשאפט מיט דער פאריזער קאָמונע און א גוטען בעגריף וועגען איינעם פון דיא אינטערעסאנטעסטע ניעמאנסקי, דיא פאריזער קאמונע, אויסגאָ־בע פון „בונד" זשענעוא, אָקטאָבער 1905. 122 זייטען, פרייז 12 סענט.

א בעלעהרענדע, פלייסיגע, ערנסטע אר־בייט איז ניעמאנסקי'ס „פאָ־יזער קאָמונע". דער פערפאסער דערצעהלט ניט נור דיא גאנצע גע־שיכטע פון דער מערקווירדיגער טראגעדיע פון פאריזער פראָלעטאריאט, וועמעס אנדיינקען דיא אינטערנאציאָנאלע סאָציאל דעמאָקראטיע פיי־ערט יעדען יאָהר, דעם 18טען מערץ. ער בע־גניגט זיך אויך ניט מיט דיא שילדערונג פון דעם פאָרשפיעל און טרויעריגען נאָכשפיעל פון דער טראגעדיע. ער האָט זיין אויפגאבע טיעפער און ברייטער פערשטאנען; ער זוכט צו ערקלעה־רען און בעלייכטען אלע אורזאכען און אומשטענ־דען, וועלכע האָבען געפיהרט דעם פאריזער פראָ־לעטאריאט צו דעם פערצווייפעלטען טריט און וועלכע האָבען געמאכט איהר בלוטיגען אונטער־גאנג פאר א היסטאָרישע נויטהווענדיגקייט.

די דריי ערשטע קאפיטלאך גיבען א קלאָה־רען בילד פון פראנקרייך'ס פאָליטישען און סאָ־ציאלען צושטאנד ערב דער קאָמונע און א גע־נויע בעקאנטשאפט מיט דיא פערשיעדענע ריכ־טונגען און גרופירונגען צווישען דיא פראנצוי־זישע סאָציאליסטען, דיא גייסטיגע שעפער פון דער פאריזער קאָמונע.

אויך שפעטער, ווען ער דער פערפאסער דערגעהט שוין צו דער פאריזער דראמא גופא, בעגניגט ער זיך ניט מיט איהר אליין. ער בע־מיהט זיך צו אונטערזוכען דיא אלע פאקטאָרען, וואָס האָבען געהאט א איינפלוס אויף דעם גאנג פון דיא פאסירונגען אין פאריז און וועלכע ווירי־קונג דיא פאריזער געשעהעניסען האָבען געהאט אויף דיא איבריגע פראנקרייך.

אין דיא 122 זייטען איז צוזאמענגעקליבען א אונגעהייערע מאסע פון בעלעהרענדע, אינ־טערעסאנטע פאקטען. איבערלעזענדיג דיא בראָ־שורע, קען מען בעקומען א גענויע בעקאנטשאפט מיט דער פאריזער קאָמונע און א גוטען בעגריף וועגען איינעם פון דיא אינטערעסאנטעסטע עפּאָכען אין דער פראנצויזישער געשיכטע.

מען קען אויך ניט זאָגען, אז דער פערפאס־סער שרייבט שלעכט, שווער. פערקעהרט, רוהיג, קאלט, געלאסען, שטריינג צו דער זאך, פיהרט ער דעם לעזער און בעלערענט איהם.

אָבער דאָרט וואו עס ליעגט דיא שטאַרקייט פון דעם ווערק, ליעגט אויך זיין שוואכקייט. דער פערפאסער שרייבט שוין צו זאכליך, צו ניכטערן. פון א היסטאָרישע ווערק ווערט געפאָדערט נאָך אנדערע סאָרטען מעלות; דיא קונסט צו זיין לעבעדיג, זאָגאר שפאנענד, דעם טאלאנט צו קענען מאָהלען בילדער, אין קורצע שטריכען צו געבען געשטאלטען. פון דאָס אלץ איז ביים פערפאסער קיין זכר ניטאָ. דיא געשטאלטען געהן ארוים בלייך, דיא דראמאטישע סצענען אין וועל־כע דיא פאריזער קאָמונע איז אזוי רייך, בלאס. דיא ערצעהלונג ציהט זיך איבערהויפט אביסעל לאנגווייליג.

עס איז דאָ נאָך איין אומשטאנד, וואָס שטערט זעהר דעם ווערק. עס פיהלט זיך, אז ענטוועדער דיינקט דער פערפאסער אין א פרעמ־דער שפראך — אין רוסיש — און איבערזעצט אליין זיינע געדאנקען — איבערזעצט טריי, אָדער דאָס האָט געטהאָן אן אנדער טרייער איבערזעצער. דער רעזולטאט איז אז דער סטיל און דער גאנצער כאראקטער פון שרייבען זיינען ניט קיין אידישע. עפּעס „הילצערנע עברי", עפּעס משונה'דיגע אנווענדונגען בעגעגענט איהר אויף יעדען טריט.

עס איז איינפאך א פערדרום צו זעהען וויא אזוי א גוטע בעלעהרענדע, אינטערעסאנטע ווערק ווערט געשטערט פון אזא זייטיגען חסרון, און דער פערדרום ווערט נאָך גרעסער, ווען מען דער־מאָנט זיך אז דאָס ווערק איז ארויסגעגעבען פון „בונד," ענדע 1905.

עס איז שוין גענוג צייט געווען זיך אויסצולערנען צו שרייבען אידיש, און זאָ־גאר צו טראכטען ביי'ם שרייבען אידיש, עס איז שוין לאנג צייט געווען אז אויך הקול זאָל ווערען קול יעקב!

בן הלל.

עס בעצאהלט זיך

צו אדווערטייזען אין „צוקונפט"

איינער פון דיא פיעלע ברעיף וועלכער איבערצייגט, אז איין אדווערטייזמענט אין „צוקונפט", ברייגגט דיא בעסטע רעזולטאטען.

D. SIRELSON
Sign Painter 31 Rivington St., N. Y.

ניו יאָרק, דזשולי 2טען 1906.

„צוקונפט" פרעסס פעדעריישאָן.
179 איסט בראָדוויי, ניו יאָרק.

ווערטהע הערען:

ערלויבט מיר אויסדריקען מיין אנערקענונג צו אייער ווערטפאָלען זשורנאל דיא „צוקונפט" אלס דעם בעסטען פּלאטץ פיר אדווערטייזען.

איך שיק אייך דאָ א לעטער (איהר קענט איהם איבערדרוקען אויב איהר וועט געפינען פאר נויטהיג) וועלכען איך האָב ערהאלטען פון פּאול גאָלדמאַן פון מארלינגטאָן וועכט ווירדזשיניא וועלכער צייגט וויא דורך איין אדווערטייזמענט אין אייער זשורנאל דיא „צוקונפט" האָב איך געמאכט איין אָרדער פיר סיינס פאר איבער 65 דאָלאר.

אין אלגעמיין האָב איך צוגעקראָגען פאר האָכטימערס פיעלע אָרגאניזאציאָנען, פּרוואט לייטע און געשעפטס לייטע דורך דעם אדווערטייזמענט אין אייער זשורנאל.

איך רעכען עס ניט מעהר אלס מיין פּפליכט אויסדריקען מיין צופריעדענהייט און אנערקענונג דאָס מיין אדווערטייזמענט אין „צוקונפט" האָט מיר געבראכט זעהר גוטע רעזולטאטען.

אייער ערגעבנסטער,
ד. סירעלסאָן.

PAUL GOLDEN

Dealer in General Merchandise, Furniture and Flour. Clothing and Shoes Specialties.

Marlinton, W. Va., June 2, 1906.

Mr. D. Sirelson,
31 Rivington St., New York.

Dear Sir: I have seen your ad. in the Zukunft, I would like to have some signs made of red awning cloth, also I would like to have some pictures on some white oil cloth signs. If you are prepared for this kind of work please advise, also state your price per foot, letter or for job; if you have any illustrations of your work, please mail same to me; hoping to hear from you.

Truly yours,
Paul Golden.

מיר דרוקען דאָ איבער דעם לעטער פון מר. גאָלדמאַן פון „ארלינגטאָן", וועסט ווירדזשיניא, אויפמערקזאם צו מאכען דיא ביזנעס לייט וויא איין אדווערטייזמענט אין „צוקונפט" ברייגגט דיא געווינשטע רעזולטאטען.

מר. גאָלדמאַן פון „ארלינגטאָן" וועסט ווירדזשיניא האָט געלעזען אין „צוקונפט" דעם אדווערטייזמענט פון מר. סירעלסאָן וועגען סיינס, האָט איהם אָנגעפרעגט דיא פערשיעדענע איינצעלהייטען און פּרייזען און דער רעזולטאט איז, אז מר. סירעלסאָן האָט געמאכט איין אָרדער פון ניו־יאָרק נאָך וועסט ווירדזשיניא פאר איבער 65 דאָלאר דורך דעם אדווערטייזמענט אין „צוקונפט".

דאָס איבערצייגט אין דיא ריכטיגקייט פון איונזער בעהויפּטונג אז איין אדווערטייזמענט אין „צוקונפט" ברייגגט דיא בעסטע רעזולטאטען.

אדווערטייזערס וועלכע ווילען מען זאָל פון זיי וויסען וועלען געפינען דיא „צוקונפט" אלס דעם בעסטען פערמיטלער.

דיא לעזער פון „צוקונפט" זיינען ניט נור לעזער זאָנדערן אויך פריינדע און סימפּאטייזער פון „צוקונפט" און זיי פּאטראָניזירען דיא אדווערטייזער, וועלכע אדווערטייזען אין זייער זשורנאל דיא „צוקונפט".

No. 9 SEPTEMBER 1906. Vol. X

ארגאניזאציאן און דיסציפּלין

פון הענריעטע ראָלאנד־האלסט.

יא מאכט פון **היינטיגען שטאאט** איז פיעל גרעסער פון די מאכט פון פּראָלעטאריאט, אן אלע מאטעריעללע הילפס־מיטלען, סיי פּאָליטישע, סיי ווירט־שאפטליכע. אזוי ווענינ ווא דער פּראָלעטאריאט קען גובר זיין דעם שטאאט, עקאָנאָמיש, ד. ה. אויסהונגערענדיג איהם, אזוי ווייניג קען ער איהם גובר זיין מיט געוואלט.

מיט איין זאך בלויז איז דער פּראָלעטאריאט שוין לכתחלה שטארקער פאר דעם הערשענדען קלאסס — מיט זיין צאָהל. דיא זעלבסטשטענ־דיגע ארגאניזאציאן פון פּראָלעטאריאט שטרעבט דערצו, סיסטעמאטיש אויסצונוצען דיא צאָהל אין דעם קלאסענקאמפּף.

דיא ארגאניזיציאן פון פּראָלעטאריאט איז אבער א גאנץ אנדערע זאך איידער דיא ארגא־ניזאציאן פון שטאאט. דער אונטערשיעד באַ־שטעהט אין דעם וואס דיא פּראָלעטארישע אר־גאניזאציאן איז א פרייוויליגע, וועהרענד דיא צווייטע איז א געצוואונגענע. דיא מאכט פון דער ארגאניזאציאן פון שטאאט האלט זיך אויף איהרע מאטעריעלע געוואלטמיטלען, דיא מאכט פון דער פּאָליטישער ארגאניזאציאן וועמען דיא מאטעריעלע געוואלט מיטלען פעהלען, קען צו־ברעכען דיא מאטעריעלע שטארקייט פון שטאאט נור דורך מאָראלישע שטארקייט.

דיא גרונדלאגע פון דיא הער־שער בעשטעהט נאָך קויטסקי, ניט אזוי פיעל אין איהרע פיזישע כוחות וויא אין דעם וואָס זיא איז גוט ארגאני־זירט; אויך ביי ארגאניזאציאָנען פון דעם זעל־בען טיפּ — וויא צ. ב. ביי צוויי ארמייען פון גלייכע צאָהלען סאָלדאטען און ביי גלייכער בע־וואפנונג, איז דיא יעניגע ארמיי שטארקער, וועל־כע ווייזט אויף בעסערע ארגאניזאטאָרישע פיי־היגקייטען. אָבער פיעל וויכטיגער איז נאָך דער אונטערשיעד ביי ארגאניזאציאָנען פון פערשיע־דענע טיפּען, וויא, למשל, ביי דיא שטאאטליכע געצוואונגענע און דיא פרייוויליגע פּראָלעטארישע ארגאניזאציאָנען.

דיא מאָדערנע צענטראליזירטע ארגאניזא־ציאָן פון שטאאט, וועלכע שטיצט זיך אויף איהר ביוראָקראטיע און מיליטער, בעזיטצט אפילו גרעסערע הערשאפטס־מיטלען, וויא אירגענד וועלכע פון די פריהערדיגע הערשאפטס־מעכטע. אָבער אין איין וויכטיגען פונקט שטעהט זיא אָפּ פון דיא ארגאניזאציאָנען פון פעדעראלען און אבסאָלוטיסטישען שטאאט. יענע איז געווען דיא ארגאניזאציאָן פון הערשענדען קלאסס גופא. מיליטער, פערוואלטונג און יוסטיץ, זיינען געווען אין איהרע הענד. אָבער אין בורזשואזנעם קאַ־פּיטאליסטישען שטאאט רעגיערען ניט דיא הער־שענדע קלאסען אליין, ווייל זיי האָבען זיך אין גאנצען אָבגעגעבען צו האָבען וואָס מעהר גענוס און צו זאמלען וואָס מעהר עשירות. דער בור־זשואזנער שטאאט איז דערפאר גיבער אן אָר־גאניזאציאָן וואָס דיענט דעם בורזשואזנעם הער־שענדען קלאס, איידער אן ארגאניזאציאָן פון דעם בירגערליכען קלאס אליין. דיא עלעמענ־

טען, פון וועלכע דער בורזשואזנער קלאַס באַ־שטעהט, זיינען ניט דיא זעלבע, וועלכע הערשען איבערן שטאַאַט. זיי, וואָס פיהרען דעם שטאַאַט, זיינען געקויפט פון דיא קאַפּיטאַליסטישע קלאַ־סען אום צו היטען זייערע אינטערעסען. זיי געהען דיענען דעם שטאַאַט אָהן אַ שום נייגונג; דיא ביוראָקראַטען געהען דיענען דעם שטאַאַט, ווייל עס איז פאַר זיי אַ גוטע מלאכה, דיא סאָל־דאַטען, ווייל מען צווינגט זיי. און דיא אַלע, וואָס דיענען דעם שטאַאַט, זיינען ווייט ניט אַלע זיינע פריינד. פאַרקעהרט: צווישען זיי זיינען פאַראַן אַ סך אונצופריעדענע, אָפּאָזיציאָ־נעלע עלעמענטען, וועלכע קריעגען שלעכט בע־צאָהלט און ליידען נאָר דערביי אַ היבשען פּע־קעל צרות פון דיא שלעכטע בעהאַנדלונגען, בעליידיגונגען א. ז. וו. אויף דיעזע קען זיך דער שטאַאַט געוויס ניט פערלאָזען אין אַ עת־צרה. אין מאָמענט, ווען דיא שיף פון שטאַאַט הויבט אָן זינקען, וואָלטען זיי זיין דיא ערסטע צו מאַ־כען פּליטה און אָנצושליעסען זיך צו דיא נייע שטאַרקערע מאַכט.

גאַנץ אַנדערש איז ביי דער פּראָלעטאַרישען אָרגאַניזאַציאָן. אין איהר זיינען דאָ בלויז מענ־שען אין אַ גלייכער לאַגע, מיט גלייכע לעבענס־אינטערעסען און גלייכע ציעלען. זיי טרעטען אריין אין דיא אָרגאַניזאַציאָן פרייוויליג, וויס־סענדיג, אַז זיי דאַרפען איהר. איהר שטאַרקייט ליעגט אין דיא בעגייסטערונג און איבערגעבענ־הייט פון דיא מאַסען און זייער ליעבע. קיין אַנדער שטיצע האָט זיא און דערפאַר טאַקי קען מען איהר ניט צושטערען. מען קען פערניכטען איהר פאָרם, אָבער מען קען ניט אַוועקנעהמען פון דיא מאַסען דיא איינהייטליכקייט פון זייער ווילען און דעם בעוואוסטזיין, אַז זיי געהערען איינע צו דיא אַנדערע.

אַן אָרגאַניזאַציאָן וואָס האַלט זיך אויף צוואַנג — קודם־כל דיא מיליטערישע — פאַלט גלייך פאַרנאַנדער, וויא באַלד איהר פאָרם איז צושטערט. כל זמן אַ געשלאָגענע אַרמיי האָט נאָך ניט פערלאָרען דעם צוזאַמענהאַנג קען זיא נאָך וועניגסטענס צוריקציהען זיך אין אָרדנונג, וויא נאָר אָבער זיא פערליערט איהר אָרגאַניזאַ־ציאָן, פערשווינדעט גלייך דיא דיסציפּלין און פון ריקצוג ווערט אַ ווילדע לויפענעס. דיא פּראָלעטאַרישע מאַסען פאַרשטעהען אָבער צו קעמפּפען אויך דאַן, ווען דיא פאָרם פון זייער אָרגאַניזאַציאָן איז פערניכטעט.

דיא פרייוויליגע פּראָלעטאַרישע אָרגאַני־זאַציאָן בעשאַפט איהרע אייגענע פיהרער. זיא קלייבט אויס פון זיך דיא יעניגע, וועלכע קענען פערשטעהען און אויסדריקען אַם קלאָהרסטען איהרע געפיהלען, לעבענסאינטערעסען און ציע־לען. אַזעלכע מענשען שאַפט דיא אָר־גאַניזאַציאָן אָהן אַן אויפהער אַזוי, אַז קיין פיהרער פעהלט איהר קיינמאָל ניט. פאַלט איין פיהרער, קומען אויף זיין אָרט אַנדע־רע. אין אַ צוואַנג־אָרגאַניזאַציאָן אָבער, איז יענער דער פיהרער, ווער עס קען אַם בעסטען בעפעהלען און הערשען און ווער עס פערשטעהט וויא אויסצונוצען דיא מאַסען פאַר פרעמדע צוועקען. דער שיקזאַל פון דיא אָרגאַניזאַציאָן היינגט אָב פון דיא פערזענליכע פייהיגקייטען פון דיא פיהרער. אַן אויטאָקראַטישער שטאַאַט מוז האָבען פאַר זיין מיליטער אַ גרויסען גענע־ראַל און פאַר זיין ביוראָקראַטישע אָרגאַניזאַ־ציאָן אַ גוטען, שטאַרקען מיניסטער. ווען זיי פאַללען, הויבט אָן אַלעס זיך צו שאָקלען, עס הויבט זיך אָן אַ צייט פון דיסאָרגאַניזאַציאָן און אונזיכערהייט.

דיא גאַנצע קראַפט און דער זעלבסט־געפיהל פון דעם היינטיגען פּראָלעטאַריער, קומט אַרויס פון דער אָרגאַניזאַציאָן און האַלט זיך אויף דער אָרגאַניזאַציאָן. דיא אָרגאַניזאַציאָן גיט דעם פּראָלעטאַריער דאָס, וואָס דעם פעאָדאַל־אַדעליגען האָבען געגעבען זיינע וואַפען; דאָס, וואָס דעם בורזשואַ גיט זיין געלט: דעם כוח און דיא פיי־היגקייט ביי־צו־שטעהן געגען זיינע שונאים, שטאַלצקייט און ווירדע. ניט קיין אָרגאַניזיר־טער אַרבייטער איז דיא שוואַכסטע בעשעפענים אויף דער וועלט. ער האָט מורא פאַר יעדער סטראַשונאָק. דער געפיהל, אַז ער איז אַזוי אַב־היינגיג פון זיינע בעלי־בתים, רויבט פון איהם אַוועק יעדען מאָראַלישע פעסטקייט און מאַכט איהם פייג און שקלאַווייש.

דיא אָרגאַניזאַציאָן זאָרגט ניט נאָר אַז דער פּראָלעטאַריאַט זאָל זיך ערציהען אַליין פאַר דעם קלאַסען־קאַמפּף, זאָנדערן זיא מאַכט איהם אויך פעהיג צום גאַנצען געזעלשאַפטליכען לע־בען. אין דער אָרגאַניזאַציאָן לערנט ער וויא צו רעגיערען איבער זיך זעלבסט. אין דער אָרגאַ־ניזאַציאָן לערנט זיך יעדער אויס צו פאַרבויגען זיינע קליינע, צופעליגע אינטערעסען צוליעב די אינטערעסען פון כלל, פון וועלכען ער איז בלויז אַ טהייל. ער לערנט זיך צו אָפּפערען זיינע צופעליגע ציעלען, צוליעב דעם אַלגעמיי־נעם ציעל, צו וועלכען ער שטרעבט אויך. מיט איין וואָרט, ער לערנט דיסציפּלין.

דיא פּראָלעטאַרישע דיסציפּלין איז פונקט דער הפוך פון דיא צוואַנג־דיסציפּלין פון דיא מיליטערישע אָרגאַניזאַציאָן. ביי דער מיליטערי־שען אָרגאַניזאַציאָן מוז דער ווילען פון דעם איינצעלנעם מענשען געבראָכען און אָבגעשוואַכט

ווערען. ביי דער פּראָלעטאַרישען אָרגאַניזאַ־ציאָן אָבער, מוז דער ווילּלען פון דעם איינצעל־נעם מענשען בלויז ערצויגען ווערען. וואָס שטאַר־קער דער ווילּלען איז, וואָס טיעפער דאָס פאַר־שטענדניס — אַלץ בעסער. דיא מיליטערישע דיסציפּלין סטאַרעט זיך ניט צו דערלאָזען, אַז דער ווילּלען פון דעם איינצעלנעם מענשען זאָל זיך אָנהויבען אַרויסווייזען, זיא סטאַרעט זיך, אַז דער איינצעלנער מענש זאָל ווערען אַ געצייג פאַר פרעמדע צוועקען און וויל ענטוויקלען אין איהם דיא געוואָהנהייט צו פאָלגען בלינד, וואָס מען בעפעהלט איהם, אַליין ניט וויסענדיג צו־ליעב וואָס און פאַר וואָס מען דאַרף עס.

דיא פּראָלעטאַרישע דיסציפּלין לערנט דעם איינצעלנעם מענשען, וויא צו פערבויגען דיא אַלע פערלאַנגען, וועלכע קענען שווערער מאַכען דיא דערגרייכונג פון דעם ציעל, צו וועלכען ער זעלבסט שטרעבט — טאַקע צוליעב דיזען ציעל אַליין. זיא לערנט און געוואָהנט איהם איין, צו פאָלגען זיין אייגענעם פעסטען און פערנינפטיגען „איך", וועלכער, געפינענדיג זיך צוזאַמען מיט גלייכגעזאָנענע קאַמעראַדען, ווערט אַלץ מעהר זעלבסטשטענדיג. זיא לערנט איהם אויך צו געפינען אין דער אויטאָריטעט פון דיא פיהרער, וועלכע זיינען פון איהם אַליין געוועהלט, אַ געגענגעוויכט געגען דיא פערלאַנגען און שוואַכקייטען פון זיין ניט פערנינפטיגען „איך". דיא מיליטערישע דיסציפּלין, ערניעדעריגט דעם מענשען, ווייל זיא בענוצט איהם צו פרעמדע צוועקען, וועלכע זיינען געגען זיינע אינטערעסען, געגען זיין יושר, פערשטאַנד און געגען זיין גע־וויסען. דיא פּראָלעטאַרישע דיסציפּלין אָבער, הויבט אויף דעם מענשען, ווייל זיא גיט איהם דיא מעגליכקייט בעסער צו דיענען דיא געמיינ־זאַמע אינטערעסען און צוועקען. דיא מיליטערישע דיסציפּלין טויטעט אין מענשען דעם געפיהל פון פּראַנטיוואָרטליכקייט, דיא פרייוויליגע, פּראָלעטאַרישע דיסציפּלין קרעפטיגט דיזען גע־פיהל.

דיא פרייוויליגע דיסציפּלין מאַכט מעגליך פאַר דעם פּראָלעטאַריאַט צו פיהרען דעם קאַמפּף מיט דעם געגנער, וועלכער איז שטאַרקער פאַר איהם אין געוואַלטמיטלען, און צו בלייבען רוהיג און פעסט אין דער געפאַהר וויא דער סאָלדאַט אין שלאַכט. זיא גיט דעם פיהרער דעם פער־טרויען אין דיא מאַסען, און דער מאַסע—דעם צוטרויען צו דיא פיהרער. און יעדעם איינצעלנעם —דאָס צוטרויען צו זיינע חברים.

דער פּראָלעטאַריאַט דאַרף דיא דיסציפּלין דיא שולונג און דיא איבונג ניט אַזוי פיעל צו קענען דעם קאַמפּף אויפנעהמען, וויא צו קע־נען איהם פאַרטזעטצען און קודם כל, כדי זיך ניט צו לאָזען אָבנאַרען און איינשרעקען פון דיא געגנער. קאַמפּפלוסטיג איז דיא מאַסע, ווען זיא איז אויפגערעגט. אויך דער ניט געלערנ־טער און ניט אָרגאַניזירטער פּראָלעטאַריאַט, איז צייטענווייז נאָך קאַמפּפלוסטיגער וויא דער גע־לערנטער און אָרגאַניזירטער, ווייל ער האָט ווענינ וואָס צו פערליערען; ער איז אָבער פיעל ווענינער פייהיג צו אַ לענגערען, אנהאַל־טענדען קאַמפּף. דיא מאַססע פון אַן אונ־אָרגאַניזירטען פּראָלעטאַריאַט היינגט אָב דאַפון, אין וואָס פאַר אַ לוינע זיא געפינט זיך. איהר מוטה וויעגט זיך אַרויף און אַראָב, וויא דיא כוואַלעס אין ים.

היינט וואַרפט זיא זיך מיט דעם גרעסטען מוטה אויף אַ שטאַרקערען געגנער, מאָרגען לויפט זיא זיך פאַרנאַנדער פאַר אַן איינגעביל־דעטע געפאַהר. זיא דערשרעקט זיך גלייך ביי יעדער סטראַשונעק. זיא לאָזט אַראָב דיא וואַפּפען יעדער מאָל ווען מען זאָגט איהר צו עפּעס וואָס אנגענעהמעס, און קומט אַריין אין ווילדע אויפרעגונג יעדע מאָל, ווען מען רייצט איהר אויף.

אַנדערס איז אָבער מיט דעם דיסציפּלי־נירטען, געלערנטען און אָרגאַניזירטען פּראָלע־טאַריאַט. דער אָרגאַניזירטער פּראָלעטאַריאַט לאָזט זיך, נאַטירליך, אויך בעאיינפלוסען פון מורא און האָפנונג. אָבער ער לאָזט זיך ניט בע־הערשען פון זיי. זאָנדערן זוכט צו הערשען איבער זיי, אויך בשעת ער איז אויפגערעגט פערליערט ער ניט זיינע בעזאָנענהייט. דיא ער־פאַהרונג אין קאַמפּף האָט איהם געלערנט, אַז מען דאַרף זיך ניט לאָזען פאַרפיהרען אַזוי ווייט דעם מוטה צו פערליערען און אויך ניט זיך צו צושרייבען נאָך מעהר וויא פיעל מען קען.

נאָר אַ געלערנטער פּראָלעטאַריאַט איז בכח בייציושטעהען אַלע נסיונות: דראָהונגען, פּראָ־וואַקאַציאָנען און זיסע פערשפּרעכונגען מיט פעסטען מוטה און ענטשלאָסענהייט.

אַ ניט געלערנטע און ניט דיסציפּלינירטע אַרבייטער מאַסע, וויא בעגייסטערט זיא זאָל ניט אויפנעהמען דעם קאַמפּף, וועט אונטער שלעכטע פערהעלטניסע ניט קענען לאַנג אויסהאַלטען. אָדער זיא וועט זיך כאַפּען פאַר געוואַלט מיטלען. נאָר פאַרהאַרטעוועטע, געאיבטע קעמפּפער זיינען אין שטאַנד מיט קאַלטער פעראַכטונג צו קוקען אויף אַלע ברוטאַליטעט אין בעטרוג און פאָרט־זעטצען רוהיג זייער קאַמפּף אויך דאַן, ווען זיי זיינען בערויבט פון זייערע מיטלען און פון זייערע פיהרער. אמת, מען דאַרף אויך ניט פערגעסען, אַז זעהר פיעל העלפט דער רעוואָלוציאָנערער

קאמפף אליין צו ברייגגען ווייטער דיא דיסציפ־לין און דיא שולונג פון פּראָלעטאַריאַט.

איין זאך איז דיא אָרגאַניזאַציאָן פון פּראָ־לעטאַריאַט. אַ גאַנץ אַנדער זאך איז דאָס בע־וואוסטזיין און דער גייסט, מיט וועלכע זיין נשמה איז פול און וועלכע קענען בעאיינפלוסען אויך דיא ניט אָרגאַניזירטע מאַסען. אום דער פּראָלעטאַריאַט זאָל קענען אויפטאָן גרויסע זאַ־כען, מוז ער זיין ערפילט פון קלאָהרען קלאַסען־בעוואוסטזיין, ד. ה. ער מוז זיין ערצויגען סאָ־ציאַל דעמאָקראַטיש. אין זיינע אַנשויאונגען און געוואָהנהייטען דאַרף ער שטענדיג זיך רע־כענען מיט דער מעגליכקייט, אַז עס קען אָנ־קומען דער מאָמענט פון דעם ענטשיידענדען קאַמפף און אַז דאָס קען זיין נור דיא פרוכט פון אַ לאַנגזאַמע ענדערונג אין דיא פער־העלטניסע פון דיא קלאַסען. אין אזא פאַל מוז ער זיין פעסט ענטשלאָסען אָנצושטריינגען אַלע זיינע כוחות געגען דיא מאַכטרמיטעל פון דיא הערשענדע קלאַסען און ניט אָבשרעקען זיך פאַר קיינע קרבנות, סיי אין פאַרמעגען סיי אין בלוט.

אין זיינע אַלטעגליכע קעמפּפע און ארבייט מוז ער שטענדיג האַלטען פריש און לעבעדיג אין זינען דעם בעוואוסטזיין פון זיין גרויסע קולטור־מיסיאָן און דעם פעסטען ווילען איבערצוקעה־רען דיא היינטיגע געזעלשאַפט.

נאָר אַזאַ דענקענדער און פיהלענדער פּראָ־לעטאַריאַט — אַ פּראָלעטאַריאַט וואָס איז דורכ־געדרונגען פון רעוואָלוציאָנערען גייסט — וועט זיין בערייט אין דעם ענטשיידענדען מאָמענט ארויפצונעהמען אויף זיך דיא צרות און דיא ליי־דען פון אַ מאַסען־סטרייק און ניט מורא האָבען פאַר קיין געפאַהר. נאָר אַזאַ פּראָלעטאַריאַט איז אין שטאַנד אויפצוהויבען זיך דורך דיא בע־גייסטערונג פון דער רעוואָלוציאָנערען כוואַלע העכער פאַר דיא אַלטעגליכע חקירות, פאַר דיא אַלטעגליכע שרעקניסען.

אָבער נור דיא סאָציאַל דעמאָקראַטיע שטעלט דעם פּראָלעטאַריאַט פאַר דיא אויגען גרויסע ציעלען, ערהאַבענע אידעאַלען פאַר וועל־כע ער קען זיך בעגייסטערן.

איבערזעצט פון א. ק—ז.

איהר, דייטשע ארבייטער (געקענט שטע־הען אויך: אידישע. רעד.) זייט מערקווירדיגע מענשען!

פראַנצויזישע און ענגלישע ארבייטער מוז מען לערנען, וויא אזוי מען קען זיי ארויסהעלפען פון זייער טרויעריגע לאַגע. אייך אָבער מוז מען פריהער נאָך בעווייזען, אז איהר געפינט זיך גאָר אין אַ טרויעריגער לאַגע. כל־זמן איהר האָט נור אַ שטיק שלעכטע וואורסט און אַ גלאָז ביער, מערקט איהר גאָר ניט אז אייך פעהלט עפּעס.

דאָס קומט פון אייער פאַרשאַלטענעם ניט האָבען קיין בעדירפניסע.

סטאַיטש, וועט איהר זאָגען, ניט האָבען קיין בעדירפניסע איז דען ניט קיין גוטע מדה? יא, פאַר דיא רעליגיעזע מאָראַל פּרעדיגער איז עס אַ גוטע מדה, אָבער דער היסטאָריקער און דער עקאָנאָמיסט ווייסען פון אַנדערע גוטע מדות. פרעגט אַלע עקאָנאָמיסטען: וואָס איז דער גרעסטער אונגליק פאַר אַ פאָלק? ווען עס האָט ניט קיין בעדירפניסע! ווארום דיא בע־דירפניסע זיינען דער אימפּעט וואָס טרייבט אַ פאָלק צו ענטוויקלונג און קולטור.

פערדינאַנד לאַסאַל.

אמת, דיא אומשטענדען ווירקען אויף דעם מענשען, אָבער דער מענש ווירקט אויך אויף די אומשטענדען.

ווען מיר זאָגען: דער מענש קען ניט ענ־דערן דעם גאַנג פון דער ענטוויקלונג, אזוי וויא איהם ווילט זיך, הייסט עס ניט, אז ער דאַרף זיך אוועקזעצען מיט דיא הענד אין שוים און רוהיג וואַרטען ביז „דיא ישועה וועט קומען פון אויב־בען" און דיא „געבראָטענע טויבען" פון דער סאָציאַליסטישער געזעלשאַפט וועלען איהם אריינפליהען גלייך אין מויל אריין.

דיא צוקונפטיגע סאָציאַליסטישע אָרדנונג מוזען מיר **עראַבערן** דורך שווערע, פלייסיגע ארבייט. און ווען מיר וועלען נור האָבען צובראָ־כען דיא קייטען פון דער איצטיגער געזעל־שאַפטס־אָרדנונג, וועלכע איז דיא געזעלשאַפט פון קלאַסענהערשאַפט; און ווען מיר וועלען נור האָבען אַ פרייע האַנד צו בויען, דאַן דאַרף מיר ניט פיעל זאָרגען וועגען דעם וויא איינצו־אַרדנען דיא נייע געזעלשאַפט.

ווילהעלם ליבקנעכט

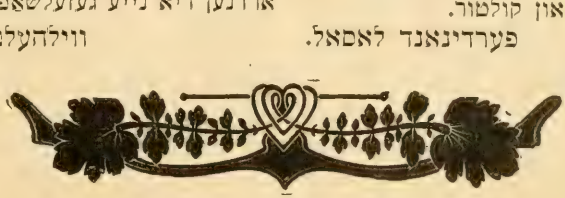

דיא סאָציאַלע שטרעמונגען אין דער מאָדערנער דראַמא.

פון דזשאָזעף אירען.

דער סאָציאַלער אינהאַלט אין דער וועלט דראַמא.

דאָפעסאָר לאנקעסטער, דער פּרעזידענט פון דער „בריטיש אַסאָסיאיישאָן", האָט מיט אייניגע וואָכען צוריק ערקלערט אין זיין רעפּאָרט איבער דעם פאָרטשריט פון דער וויסענשאַפט אין דיא לעצטע 25 יאָהר, דאָס פּסיכאָלאָגיע איז נישט מעהר קיין וויסענשאַפט פון'ם איינצעלנעם, זאָנדערן פון דער געזעלשאַפט, דאָס דער געדאַנקען, דער ווילען און דיא מאָטיוון פון'ם איינצעלנעם קומען אַלע פון איין מקור, און דער מקור איז דיא געזעלשאַפט.

דיא דראַמא, וועלכע איז דיא קאָנצענטריר־טעסטע אָבשפּיעלונג פון מענשענס לעבען און שטרעבען, פון זיין כאַראַקטער און פּערזענליכקייט, איז דער בעסטער מיטעל אויסצוגעפינען דיא וואַהרהייט פון דיעזע בעהויפּטונג. אין דער פאָרם, אינהאַלט און כאַראַקטער־בויאונג פון דער דראַמא איז מעגליך צו דערקאָנען דיא הויפּט טענדענצען און הויפּט שטרעמונגען פון דעם געזעלשאַפטס־לעבען.

אין קורצע שטריכען וויל איך אין דיעזען אַרטיקעל ווייזען, וויא דיא דראַמא איז אין דיא פערשיעדענע עפּאָכען פון איהר געשיכטע, אימער געווען אַ ברענ־גלאָז אויפצונעהמען אין זיך דיא שטראַהלען פון דעם גייסטיגען פייער פון דיא דאָזיגע עפּאָכען; און וויא דער דראַמאַטישער דיכטער איז נישט נור דער מאַהלער, וועלכער ווייזט אונז דעם פּנים, דיא אויסענווייניגסטע זייט פון זיין דור, זאָנדערן אויך דער נביא, וועלכער דריקט אויס דיא נשמה, דיא טיעפסטע האָפנונגען, שטרעבונגען, און אידעאַלען פון זיין דור.

אין דער גריכישער פּעריאָדע—דער ערשטער געוואַלדיגער פּעריאָדע פון דער וועלט־דראַמא—איז נאָך דער איינצעלנער געווען פערדונקעלט פון בירגער־פּאַטריאָטיזמוס און ליעבע צו דער שטאָדט, און נישט פּערזענליכע פרייהייט איז דאַן געווען דיא העכסטע טוגענד. דיא פּאָליטישע אָרגאַניזאַציאָן פון גריכענלאַנד איז נאָך דאַן געווען צוגעפּאַסט צו אַ זאָרט פּרימיטיוועם קאָמוניזמוס, ווען דער מענש האָט נאָך געלעבט ביחד מיט דער געמיינדע, ווען, — וויא קאַרל קויטסקי דריקט זיך אויס,—זיין פּערזענליכקייט האָט נאָך נישט אָבגעריסען דעם נאָפּעל, וואָס האָט איהר געדאַלטען צוזאַמענגעבונדען מיט דער געמיינדע. דאַמאָלס האָט דיא דראַמא נאָך נישט פאָרגעשטעלט קיין לעבעדיגע כאַראַקטערע, זאָנדערן אַלע מענשליכע סימבאָלען. דאָס זעלבסטבעוואוסטזיין, און דיא ווילענס־קראַפט פון'ם איינצעלנעם זיינען נאָך דאַן געווען אַ צו שוואַכע טהעמא פאַר דעם שטורם און דראַנג פון אַזעלכע זשעניען, וויא עסכילאָס, סאָפאָקלעס און עיריפּידעס. דער איינצעלנער איז נאָך דאַמאָלס געווען אַ קליינער טהייל־כעלע, אַ ברוך־שטיק פון דער געזעלשאַפט, און נים דיא געזעלשאַפט אַ צוזאַמענשטעלונג, אַ סך הכל פון זעלבסטשטענדיגע איינצעלנע.

דער כאָרוס, וועלכער איז געווען אַזאַ נויטיגער עלעמענט אין דער גריכישער טראַגעדיע, איז טאַקע אַ ירושה פון דעם גאָטטעס־דיענסט פון דיאָניזוס, (באַקכוס) דעם גאָט פון וויין און לוסטיגקייט; אָבער דיא דאָזיגע אַנווענדונגהייט פון כאָרוס איז שוין אַ בעווייז גענוג פון דעם סאָציאַלען טאָן און דיא שוואַכקייט פון'ם איינצעלנעם אין דער גריכישער דראַמא. דער בעגריף פון שיקזאַל (מזל) אויף וועלכען דיא גאַנצע גריכישע טראַגעדיע איז געבויט, צייגט אויך וויא ווייט דיא גאַנצע פּסיכאָלאָגיע פון מענשען איז נאָך דאַן געווען אבהענגיג פון דיא שטאָדט־קאָמונע, און פון דיא טראַדיציאָנען פון דער שטאָדט־קאָמונע.

דאַרום איז דיא טראַגעדיע פון דיא גריכען צוטהיילט אין טעטראַלאָגיעס און טרילאָגיעס, דאָס הייסט, זיא בעשטעהט געוועהנליך פון 4 אָדער 3 פּיעסען, ווייל דער ווילען, דיא ליידענשאַפט און דיא האַנדלונגען פון דעם איינצעלנעם

זיינען דאמאָלס געוועזען פערבונדען און פער־קניפּט און טאקע אין גאנצען אָבהענגיג פון דער גריכישער געזעלשאפט און גריכישען קולט. און דאָס, צוזאמען מיט דער קאלאסאלער קראפט, וועלכע שטעלט פאָר נישט דיא קראפט פון דעם איינצעלנעם, זאָנדערן דיא גאנצע קראפט פון דער גריכישער געזעלשאפט, צייגט דעם סאָציאַ־לען טאָן פון דער גריכישער דראמא. גראדע וויא דיא מיטאָלאָגיע, וועלכע פערקערפּערט דיא מענשליכע בעגריפע פון דיא נאטור־קרעפטען און דיא עלעמענטארע מענשען־נאטור, איז סאָ־ציאַל אין איהר אורשפּרונג, אזוי איז דיא גרי־כישע דראמאַ, וועלכע סימבאָליזירט דיא אַל־מענשליכע קרעפטע, ליידענשאפטען און שטרע־בונגען, סאָציאַל אין איהר טאָן.

אָבער ווען דיא דראמא האָט צום צווייטען מאָל אזוי הויך אין פּרעכטיג, אויפגעבליהט אין אייראָפּא, אין דער פּעריאָדע פון שעקספּיער, קאלדעראָן, און מאָליער, פיהלט מען שוין אַ נייעם גייסט, דעם גייסט פון שטארקען אינדי־ווידואליזמוס אין לעבען און אין דער דראמא. דער גאנצער עקאָנאָמישער פונדאמענט פון יענער צייט און דיא פּאָליטיק און געזעץ־איינריכטונגען וועלכע האָבען זיך צוגעפּאסט צו יענעם פונדאַ־מענט, טראָגען שוין דעם כאראקטער פון קאַפּי־טאליסטישען פּריוואט אייגענטהום. האנדעל און דיא סוחר'שע מאָראל זיינען שוין שטאַרק גענוג אום אָנצופאנגען דיא בעוועגונג, וועלכע מיר רופען הייטע „אימפּעריאליזמוס". דיא דאמאָלסדיגע קולטור־פעלקער פון אייראָפּא: שפּאניען, פראנקרייך און ענגלאנד, קעמפּפען שוין זעהר העפטיג צווישען זיך אין אמעריקא און אין זיד־אזיען פאר דעם קאָנטראָל פון אַ נייעם וועלט־מארק און כדי צו געפינען צו דער־זעלבער צייט ערי־מקלט פאר זייער איבערפליסי־גע בעפעלקערונג, וועלכע קען נאָך חס ושלום ווע־רען אַ געפאהר פיר דיא הערשענדע קלאסס.

דער קולטור־מענש פאנגט שוין דאן אָן ארום־צו־שמעקען נאָך פרייהייט: עקאָנאָמישע פרייהייט פאר'ן מסחור, פּאָליטישע, מאָראַלע, און רעליגיאָנס־פרייהייט, וואָס זאָלען מעגליך מאכען דיא ענטוויקלונג פון דעם איינצעלנעם, אונאבהענגיג פון דער געזעלשאפט. דיא פּראָ־מעסטאנטישע רעפאָרמאציאָן פון 16־טען יאהר־הונדערט, און דיא צוויי ענגלישע רעוואָלוציאָנען פון 17־טען יאהר־הונדערט זיינען דער היסטאָ־רישער אויסדרוק פון דער בעפרייאונג פון דעם איינצעלנעם.

אָט דאָס אַלעס ווערט אָבגעשפּיעגעלט אין דער דראמא פון יענער צייט. דיא האלב־געטער, דיא איבערמענשליכע העלדען, דיא אלמענשליכע סימבאָלען פון דער גריכישער דראמא, ווערען פערשוואונדען צוזאמען מיט'ן כאָרוס, מיט דעם בעגריף וועגען שיקזאל, מיט דעם געדאנקען פון דער געזעלשאפטליכער פערבינדונג פון'ם מענשען. אַ נייער בשר ודם, אַ פּערזענליכקייט, אַ כאראקטער, אַ איינצעלנער, טרעט ארויף אויף דיא ביהנע. ער פיהלט זיך שוין נישט מעהר אַלס ברוכשטיק פון דער געזעלשאפט. ער האָט שוין דערגרייכט דיא מאָראַלע און פּסיכאָלאָגי־שע בגרות. דיא ספּרונגשזינעס פון זיין לעבען און קעמפּפען, אַלדעם גוטס און שלעכטס, אַל־דאָס איידעלע און ניעדריגע, אַלדעם שטארקע און שוואכע אין איהם, זיינען זיינע אייגענע, פּערזענליכע, און נישט קיין געזעלשאפטליכע, סאָ־ציאַלע. אזעלכע מענשען זיינען שעקספּירס, „האמ־לעט", „מאקבעט", „אָטהעלאָ"; מאליערס „גייציי־גער", „מיזאנטראָפּ", און „טארטיוף"; קאלדע־ראָנס „דער ריכטער פון צאלאמעאַ" און „דער בעל מופת". זיי געהערען נאָך אַלע לפּנים צום פעאָ־דאלען קלאס, איבערהויפּט ביי שעקספּיער'ן; ווייל דער פעאָדאלער קלאס איז נאָך דאן געווען לפּנים דער הערשענדער קלאס, אָבער זיי האָבען שוין איינגעצויגען אין זיך דיא זאפט פון דעם פּראקטישען אינדיווידואליזמוס פון דער בור־זשאזיא, כאָטש דער אידעאליזמוס פון דער בורזשואזיא, וועלכע איז דאן געווען דער רעוואָ־לוציאָנערער קלאס אין דער געזעלשאפט, איז זיי נאָך אין גאנצען פרעמד.

אין דעם 18־טען יאהר־הונדערט איז דיא אידעע פון בורזשואזנעם אינדיווידואליזמוס גע־וואָרען דער איינגענטהום פון דער גאנצער ציוויי־ליזירטער מענשהייט. דיא סקעפּטישע פילאָזאָ־פיע פון ענגלאנד, דיא מאטעריאליסטישע פי־לאָזאָפיע פון פראנקרייך, און דיא אידעאליס־טישע פילאָזאָפיע פון דייטשלאנד האָבען זיך אַלע אָפען ערקלעהרט פאר דיא געוויסענס־פריי־הייט פון דעם איינצעלנעם. דיא אמעריקאנישע און פראנצויזישע רעוואָלוציאָנען האָבען דער וועלט געגעבען אין דונער, בליטץ און שטורם, דיא נייע תורה פון בירגערליכער פרייהייט, פּאָ־ליטישער גלייכהייט און פּאָליטישער ברידער־ליכקייט. דיא בורזשואזיא האָט שוין דערגרייכט איהר העכסטע שטופע, און איהר אידעאל (פון פּאָליטישער פרייהייט) איז געוואָרען דיא ירושה פון דער גאנצער מענשהייט, אָבוואָהל זיא, דיא בורזשואזיא אַליין, וועט באלד ווערען אָבגע־שוואכט, און וועט מוזען איבערגעבען דיא גרענ־דע, דיא פונקציאָן צו קעמפּפען, צו טראָגען נייע אידעאַלען, צו מאכען נייע רעוואָלוציאָנען, און צו געבען דער מענשהייט אמת'ע פרייהייט און גלייכהייט (עקאָנאָמישע) און אמת'ע ברידער־ליכקייט, — צו אַ נייעם געזעלשאפטס־קלאסס, צו דעם וועלט־פּראָלעטאריאט.

אין דער אויפלעבונג פון דער דייטשער דראַמאַ פון יענער צייט, געפינען מיר דעם שעהנסטען אויסדרוק פון בורזשואזנע אידעאַלען. דאָס איז געוועזען דיא אבצאָהלונג וואָס דיא דייטשען האָבען געצאָהלט צו דער בורזשואזער רעוואָלוציאָן. דיא כאַראַקטערען אין דיזער דראַמאַ זיינען שוין דורך און דורך בורזשואזנע, און דיא העלדען טראָגען שוין אין זייער מוח דעם גאַנצען זאַפט פון דער דאַמאָלסדיגער בורזשואזער אידעאָלאָגיע. עס איז אמת, אז דיא כאַראַקטערען אין שילערס שעהן געבויטע פיעסען, האָבען נישט דיא לעבעריגע געזיכטס־ציגע, געזיכטס־פאַרב און אויסדרוק וויא דיא כאַראַקטערען ביי שעקספּיר'ן. אָבער דערפאַר איז זייער גאַנצע פּסיכאָלאָגיע דורכגעוויקט אין דיא אידעען פון פרייהייט און גלייכהייט, און זייערע מאָטיוועו קומען ארויס פון דעם קוואַל פון ריינ־סטען אידעאַליזמוס. לעסינג'ס אונשטערבלי־כער „נאַטאַן דער ווייזע" איז דיא עפּיק (העל־דענגעדיכט) פון'ם בורזשואזנעם אינדיווידוא־ליזמוס. ער איז דיא אייביגע פערקערפּערונג פון בורזשואזנע טאָלעראַנץ, פרייהייט און גלייכ־הייט. און געטהעם „פאוסט" איז דאָס ווערק וואָס ווייזט שוין אַלע שטריכען, אַלע סאָציאַלע טענדענצען פון זיין צייט. ער ריהרט שוין אָן ביידע פּאָליוסן, דיא שתי הקצות פון אינדיווידו־אַליזמוס און פון סאָציאַליזמוס. פון דעם שמאָל־סטען אינדיווידואַליזמוס, וועלכער קאָנצענ־טרירט אַלע מאָטיוועו אויף זיך זעלבסט און אנערקענט ניט זאָגאַר דיא עקזיסטענץ פון דער געזעלשאַפט אָדער פון געזעלשאַפטליכער פער־בינדונגען, געהט „פאוסט" דורך אין זיין ענט־וויקלונג דיא אַלע שטופען, ביז ער דערגרייכט דיא וועלט פון אַ מין אוטאָפּישען סאָציאַליזמוס. ער פיהלט דיא ברידערשאַפט פון'ם מענשען און ער געפינט צום ערשטען מאָל אין זיין לע־בען אמת'ע גליקזעליגקייט, ווען דיא מאָטיוועו פון זיין טהעטיגקייט ווערען געזעלשאַפטליך.

זיינע לעצטע ווערטער אין לעבען זיינען:

„און פיהלענדיג אזא הויכען גליק,
געניס איך יעצט מיין שעהנסטען אויגענ־
בליק."

ה. ה. זיין סאָציאַלע נוצליכקייט.

קאַרליל האָט טאַקע רעכט געהאַט, ווען ער האָט געטהע'ן גערופען „דער נביא פון זיין צייט". דיא אַרט וויא אַזוי „פאוסט" האָט זיך ענטוויקעלט, איז נישט נור דער בעסטער וועג־ווייזער פאַר די סאָציאַלע טענדענצען פון 18־טען און פון אָנפאַנג 19־טען יאהר־הונדערט, זאָנדערן אויך אַ רמז, אַן אָנדייטונג אויף דיא נייע דראַמאַ, דיא דראַמאַ פון אונזער אייגענעם דור, דיא דראַמאַ פון סאָציאַלע קעמפּפּע און סאָציאַלע מאָטיוועו.

ביים סוף פון'ם 19־טען יאהר־הונדערט האָט דיא דראַמאַ אָנגענומען אַ נייע פאָרם, נייע ריכטונג און נייע טענדענצען.

דיא פּוסטקייט פון דעם בורזשואזנעם אינ־דיווידואַליזמוס האָט זיך אין גאַנצען ארויסגע־וויעזען. דיא גרויסע ענטוויקלונג פון דער פאַב־ריק סיסטעם, מיט דער משונה'דיגע קינדער־ארבייט און קינדער־מאָרד; מיט איהר הונגער־לוין און דריקענדע טאַריף־געזעצען, לאַנד־סקפּע־קולאַציעס און בערזען־ספּעקולאַציעס; מיט דיא שינדעריי פון ארבייטער־קלאַס אויף איין זייט און דיא אונבעגרייפליכע אָנזאַמלונג פון ריעזען־קאַפּיטאַלען און גרינדונג פון טראַסט אויף דער אַנדערער זייט; אַ פּאָליטישע פרייהייט וואָס בע־דייטעט אין אמת'ן לאָהן שקלאַפעריי; אַ רעפּרע־זענטאַנטען רעגיערונג וואָס רעפּרעזענטירט דיא אינטערעסען פון קאַפּיטאַל; דיא נידעריגקייט און אכזריות פון דער קאַפּיטאַליסטישער שקלאַ־פענטרייבער־קלאַס, וועלכער צייגט בעזאָנדערס קלאָהר ארויס זיין מאָראַלע פּוסטקייט, צבוע'צ־טווא, און פאַלשקייט, דאַן, ווען ער פּלאַפּעלט נאָך מיט זיינע טויטע ליפּען דעם אַלטען קאַמפּפּס־רוף פון זיינע רעוואָלוציינערע זיידעם: „פרייהייט, גלייכהייט, און ברידערליכקייט"; דאָס אַלעס האָט אָבגעמעקט דעם אידעאַלען גלאַנץ פון קאַפּיטאַליסטישען אינדיווידואַליז־מוס און האָט איהם געמאַכט בטל ומבוטל כעפּרא דארעה.

דער וועלט־פּראָלעטאַריאַט, וויעדער, ווערט פון טאָג צו טאָג מעהר קלאַסענבעוואוסט. ער אָרגאַניזירט זיך עקאָנאָמיש און פּאָליטיש, און מאַכט זיך פאַרטיג פאַר דעם לעצטען פורכטבאַ־רען קאַמפּף מיט דעם קאַפּיטאַליזמוס, אין וועל־כען ער מוז דאָך, סוף כל סוף, זיין דער זיעגער, ווייל ער, און נישט דער קאַפּיטאַליזמוס, טראָגט יעצט דיא פאָהן פון אַ נייע פרייהייט, גלייכ־הייט און ברידערליכקייט. און דיא מענשהייט איז מיט איהם.

דיא טענדענצען פון דיעזע צוויי קלאַסען מיט זייער קלאַסען־פּסיכאָלאָגיע און קלאַסען מאָראַל, ווערען אָבגעשפּיעגעלט אין דער דראַמאַ פון אונזער אייגענער צייט.

אָבער גראַדע אזוי וויא אין דער געזעל־שאַפט זיינען פאַראַן טענדענצען וועלכע מען זעהט אויף דיא אויבערפלעכע פון לעבען, און אזעלכע, וועלכע ליעגען טיעף פערבאָרגען און קענען גאָר נישט געזעהען ווערען, אזוי זיינען אויך אין דער דראַמאַ פאַראַן שטרעמונגען, וועל־כע דער אויפמערקזאַמער קריטיקער קען בעמער־קען און אַנדערע, וועלכע זאָגאַר דער דראַמאַטי־קער אַליין קען נישט זעהן. דיא מענשען־נאַטור איז אַ צוזאַמענפלעכטונג פון פערשיעדענע סאָ־ציאַלע פעדים, און דיא פּסיכאָלאָגיע איז נישט

מעהר וויא דיא פערפלאָנטערונג פון דיא דאָזיגע פעדים. און עס איז אונמעגליך נאָכצוגעהן דיא אַלע שטרעמונגען אין דער געזעלשאַפט. אייניגע פון דיא דייטליכסטע הויפּט שטרעמונגען אין דער היינטיגער דראַמאַ, וועלכע פאָלגען נאָך דיא שטרעמונגען אויף דער אויבערפלעכע פון היינטיגען סאָציאַלען לעבען, זיינען פאָלגענדע:

1. דער דעקאַדענטיזמוס, וועלכער ווייזט וויא אונזער קאַפּיטאַליסטיש־אינדיווידואַליסטישע פּסיכאָלאָגיע און מאָראַל צופאַלען אויף שטיקער, שטעלט פאָר אין דער דראַמאַ (וועלכע איז איממער אַ קאַמפּפּס־פּלאַץ) דעם מאַכטלאָזען קאַמפּף פון מענשען וואָס זיינען נישט פעהיג צום קאַמפּף. ער מאָהלט מענשען וואָס האָבען אנשטאָט כאַראַקטער, מעהר נישט וויא שטימונג, נערוון, און נערוועז־קראַנקהייט. דאָס זיינען דיא דאָזיגע, וועלכע זיינען ארויס פון דיא האַלאָבליעס, וועלכע זיינען נישט אהין און נישט אהער. זיי געהערען, געוועהנליך, צום קאַפּיטאַליסטישען קלאַס. אָבער זיי האָבען נישט דיא קראַפט און דיא ברוטאַליטעט צום קעמפּפען אין דיא רייהען פון זייער קלאַסס, און עס פעהלט זיי אויך דער מאָראַלער מוטה צו־צושטעהן צו דעם אנדערן קלאַסס. דאָס זיינען דיא האַמלעטס אָהן האַמלעט'ס גרויסקייט.

אַ צווייטער טיפּ פון דער דעקאַדענטישער דראַמאַ פון אונזער צייט איז דער קרבן פון דיא אויסגעלאַסענהייט פון דעם קאַפּיטאַליסטישען קלאַסס. דער פּראָלעטאַריאַט ליידעט פון אונאַטירליכע אָרעמקייט און הונגער. אָבער דערפאַר האָט דער קאַפּיטאַליסטישער קלאַסס אונאַטירליכע עשירות און אוננאַטירליכע תענוגים. און דאָס האָט בעשאַפען אַ נייעם טיפּ אין לעבען און אין דער דעקאַדענטישער דראַמאַ, אַ מענשען, וועלכער, וויא קהלת, האָט שוין אזוי פיעל פאַרזוכט אַלע נאַטירליכע פערגעניגען פון לעבען, דאָס זיי זיינען שוין פאַר איהם הבל הבלים. זייענדיג פריי, — גראַדע וויא זיין קלאַסס,— פון וועלכע עס איז גייסטיגע אינטערעסען אין לעבען, ווערט ער דער כעמיקער פון אוננאַטירליכע תענוגים און עקספּערימענטירט אין אַלערהאַנד אוננאַטירליכע זינד. און אזוי ווערט דיא דראַמאַ פון דיא דעקאַדענטען דער שפּיעגעל פון מאָראַלען באַנקראָט, און פון די גייסטיגע מאַכטלאָזיגקייט פון אונזער בורזשואַזיא.

2. דער אנאַרכיזמוס, וועלכער איז דער לאָגישער יורש פון'ם אידעאַלען אינדיווידואַליזמוס פון אָנפאַנג פון לעצטען יאהר־הונדערט, וועמעס שטרעבונג איז נישט נור דיא איבערקעהרעניש פון'ם קאַפּיטאַליסטישען סיסטעם, זאָנדערן אויך דיא בעפריאונג פאַר יעדען איינצעלנעם פון יעדער סאָציאַלע בעדריקונג, האָט געוויזען געוואַלדיגע קראַפט אין דער היינטיגער דראַמאַ. ער האָט בעשאַפען אַ נייעם דראַמאַטישען קאַמפּפּס־גרונד, צווישען דעם איינצעלנעם און דיא געזעלשאַפטליכע איינאָרדנונגען, צווישען דעם מנהג־המדינה, וועלכער איז אָהן מאָראַלען לעבען, פאַרשטיינערט אין דיא איינצעלנע גייסטער. עס איז פאַראַן נור איין איינציגער לעבען, איין איינציגע וואהרהייט, איין איינציגע פרייהייט, און זיי געפינען זיך נור אין דעם איינצעלנעם, ווען ער האָט זיך בעפרייט פון דיא קייטען פון דער געזעלשאַפטליכער אָרגאַניזאַציאָן. דער אנאַרכיזמוס האָט אויך בעשאַפען אַ נייעם דראַמאַטישען מאָטיוו: דיא פאָלקאָמענע בעפרייאונג פון דעם איינצעלנעם, און אַ נייע פּסיכאָלאָגיע פון דעם גאַנצען מענשליכען טיפּ. אין דער פריהערדיגער דראַמאַ, למשל, ביי שעקספּיר'ן, זיינען דיא כאַראַקטערען געווען איינזייטיג־מענשליך; דהיינו: „האַמלעט" איז אַ זוהן, „קעניג ליער" איז אַ פאַטער, „אָטהעלאָ" איז אַ מאַן, „דזשוליעט" איז אַ פערליעבטע און ז. וו. אָבער אין דיעזער דראַמאַ פון אנאַרכיסטישע טענדענצען איז יעדער טיפּ און יעדע וואַריאַציאָן פון טיפּ צום ערשטען און צום לעצטען און אימערצו, אַ מענש, וואָס קעמפּפט אַלס אַזעלכער פאַר זיין גאַנצע פרייהייט. און פאַר דיא פולסטע ענטוויקלונג פון זיין גאַנצער מענשליכער נאַטור, אין אמת'ן אָבער האָבען זיי אַלע דיא איינציגע שטרעבונג אַרויס־צו־ווייזען דיא גאַנצע מענשליכע נאַטור. דאָס זיינען דיא לייטמוטיוגען פון דער אנאַרכיסטישע טענדענץ אין דער דראַמאַ.

3. דער סאָציאַליזמוס, וועלכער האָט אַריינגעבלאָזען אין דער דראַמאַ אַ נייע נשמה, דיא סאָציאַלע שטימונג וואָס גיט אַ נייע פאַרב צו דיא כאַראַקטערען, ער האָט בעשאַפען אַ נייעם דראַמאַטישען מאָטיוו: דער איינצעלנער שאַצט אָפּ טהייערער און שטעלט אַוועק העכער דיא סאָציאַלע נוצען, און דיא סאָציאַלע געזונדהייט איידער זיין אייגענעם געשמאַק און זיינע אייגענע נייגונגען. דיעזער מאָטיוו ווערט דער פּונקט, אַרום וועלכען עס געהט אָן דער דראַמאַטישער קאַמפּף אין דער דראַמאַ. אויך האָט ער בעשאַפען אַ נייעם דראַמאַטישען טיפּ: דיא מאַססע, וויא למשל, דיא מאַססע אין הויפּטמאַנס „וועבער", אָדער דיא שטאָדט אין יושקעוויטש'עס „הונגער".

דיעזע אייניגע שטרעמונגען אין דער היינטיגער דראַמאַ, וועלכע שפּיעגלען אָב דיא טענדענצען פון אונזער היינטיגען געזעלשאַפטליכען לעבען, מיט זייערע דראַמאַטישע מעגליכקייטען און סימבאָליזמוס, און זייערע גרויסע דראַמאַטישע פאָרשטעהער וועלען זיין דאָס טהעמאַ פון מיינע ווייטערדיגע אַרטיקלען.

דער דזשאנגל.

פון ל. בודיאנאָוו.

2.

„דער דזשאָנגל“ איז דיא געשיכטע פון א ליטווישער פויערן־פאַמיליע, וועלכע איז ארויסגעריסען געוואָרען פון איהר מיטעל־אל־טערליכער ליטווישער האַלב־ווילדהייט וואו זיא איז אויפגעוואקסען און פערפלאַנצט געוואָרען אין סאַמע מיטען פון אונזער קאַפּיטאַליסטישער „ציוויליזאַציאָן“. דער אומשטאַנד דאָס דער “העלד“ פון׳ם בוך אין וועלכען עס ווערט בעשריבען דער אַמעריקאַנער קאַפּיטאַליזמוס איז א ניט־אַמעריקאַנער, א „פאָרריינער“, איז צו דערזעלבער צייט א חסרון און א מעלה. א חסרון איז דאָס, ווייל פיעלע שטאַרקע פּאַרטיען פון׳ם בוך ווערען דורך דעם אָבגעשוואכט. דער לעזער קריגט דעם איינדרוק דאָס פיעלע פון דיא צרות, וועלכע דער „העלד“ יורגיס, דער הויפּט פון דיזער ליטווישער פאַמיליע, און זיינע פאַמיליען־מיטגליעדער האָבען אויסצושטעהען, קומען דערפון וואָס זיי זיינען „גרינע“. וועהרענד דאָס וואָס דיא „העלדען“ זיינען „גרינע“ מאַכט דיא ליידען, וועלכע זיי האָבען אויסצושטעהען ניט ווייניגער הערצרייסענד, פערליערט אָבער דאָס גאַנצע קינסטלערישע בילד פון זיין עסטהעטישען ווערטה, ווייל זיין אידעע ווערט ווייניגער אַלגעמיין. עס מאַכט דעם איינדרוק דאָס דער פערפאַסער האָט ניט געמאָלט דעם גרויסען מעכטיגען שטראָם פון אונזער קאַפּיטאַליסטישען לעבען, זאָנדערן בלויז א קליינעם פערוואָרפענעם ווינקעל, און צופעליגע, פאָראַיבערגעהענדע ערשיינונגען.

דערפאַר גיט אָבער דיזער אומשטאַנד דעם פירפאַסער דיא מעגליכקייט אריינצושטעלען אין זיין בילד צוויי עפּיזאָדען, וועלכע געהערען צו דיא פיינסטע טהיילען פון׳ם בוך פון אַן עסטהעטישען שטאַנדפּונקט און אָהן וועלכע דאָס בילד וואָלט ניט געווען פאָלשטענדיג. מיט׳ן ערשטען פון דיזע עפּיזאָדען עפענט זיך אויף דער בוך. דאָס איז דיא מערקווירדיגע בעשריבונג פון דער חתונה פון דעם ליטווישען פויער יורגיס מיט דער ליטווישער פויערן־מיידעל אָנא, נאַכדעם וויא ביידע זיינען געוואָרען אַמעריקאַנער קאַפּיטאַליסטישע שקלאַפען. אָבוואָהל דער לעזער לעזט דאָס ערשטע קאַפּיטעל וואו דיא חתונה ווערט בעשריבען מיט א שמייכעל אויף דיא ליפּען, איז דאָך, דער עפּיזאָד — וועלכער ווערט דאָרט בעשריבען איינער פון דיא ערגרייפענדסטע אין׳ם גאַנצען בוך.

דיא „וועסעליא“ וועלכע ווערט אָבגעשפּיעלט אין דעם ענגען, שמוציגען און פערשטיקטען צימער הינטער דעם ביער־סאַלון איז בלויז א טרויעריגע נאַכהאַמונג פון דער פרעהליכער ליטווישער „וועסעליא“ וואָס אונזערע העלדען האָבען מיטגעבראַכט פון זייער אַלטער, רוהיגער און פריעדליכער היים, וואו עס איז דאָ גענוג פּלאַטץ און צייט; און אפילו דיזעס ווערט זיי אויך פערשטערט צוליעב דעם וואָס דיא „אויסגעגעלטע“ ליטווישע יונגע לייט האָבען ווייניג דרך ארץ פאַרן אַלטען היימישען מנהג פון געבען דרשה־געשאַנק. איהר זעהט דאָ וויא אזוי דער גרעסטער צושטערער פון אַלע צייטען, דער קאַפּיטאַליזמוס, האָט צושטערט מיט זיין גרויזאַמער האַנד ניט נור דאָס אַלטע פריעדליכע בויערן־לעבען זאָנדערן אויך דיא אַלטע פריעדליכע בויערן מנהגים מיט זייער עהרליכען פערגעניגען און פערגניגענדער עהרליכקייט . . .

דאָ זעהט איהר אויך וויא אזוי דער קאַפּיטאַליזמוס דערשטיקט דיא שטאַרקסטע מענשליכע געפיהלען, און לייגט ארויף זיין האַנד אויף דער גרעסטער מענשליכער אינסטיטוציאָן, אויף דער יעניגער אינסטיטוציאָן, וועלכע זיינע פאָרשטעהער ערקלעהרן כלומרשט פאַר הייליג, — דיא פאַמיליע. יורגיס איז ווילד פערליעבט אין זיין כלה. ער קען זיך ניט דערוואַרטען ביז דיא געסט וועלען זיך צוגעהן, אָדער ביז דער „קערידזש“ וועלכען ער האָט בעשטעלט וועט קומען זיי נעהמען א היים. ער כאַפּט אָנא אויף דיא הענד און טראָגט זיא א היים. אָבער זיי טאָרען זיך ניט פערגעסען אין זייערע געפיהלען, ניט אפילו אין דיזען טאָג וועלכער איז פאַר אזעלכע מענשען וויא יורגיס און אָנא דער גרעסטער טאָג אין זייער לעבען. זיי מוזען אימער געדענקען דאָס זיי זיינען שקלאַפען. אַלס שקלאַפען מוזען זיי זייערע געפיהלען פאַרשטיקען, ווייל... זיי קענען זיך נאָך פערשפּעטיגען צו דער אַרבייט! יורגיס און אָנא זיינען יעצט מאַן און

פרוי. פאָרמאַל, נאָך׳ן געזעץ נאָך, געהערען זיי זיך איינס דעם אַנדערן. אבער אין אמת׳ן גע־הערען זיי פריהער פאר אַלעמען דעם שאַפ, דער מאַשינע ביי וועלכער זיי ארבייטען. דיזעס מוזען זיי אימער געדיינקען, דיזעס טאָרען זיי אויף קיין אויגענבליק ניט פערגעסען. נאָך׳ן שאַפ... אָבער אין זייער גאַנצען לעבען איז ניטאָ קיין „נאָך׳ן שאַפ", וויא זייער ווייטערדיגע לע־בענס־בעשרייבונג צייגט אונז.

פון זייער שפּעטערדיגער לעבענס בעשריי־בונג וועלען מיר אויך געוואָהר ווערען, דאָס דער פערקויפט זיין צום שאַפ איז ניט דער איינצי־גער וועג, אויף וועלכען דער קאַפּיטאַליזמוס צושטערט דאָס פאַמיליען־לעבען. מאַריאַ, און איהר חתן, דער כלי־זמר, קומען איבערהויפּט ניט צו דער מעגליכקייט חתונה צו האָבען, ווייל זיי האָבען ניט מיט וואָס חתונה צו האָבען און זיא ווערט נאַכהער אַ שטראַסען פרוי. אָנא, וויעדער ווערט געצוואונגען פון דיזעלבע קאַפּיטאַליס־טישע אומשטענדען צו ווערן דיא מעטרעסע פון אַ שבור׳ן לויפער, אָבוואָהל פערהייראַטעט און ליעבענדיג איהר מאַן!

אָבער דאָס אַלץ לעזען מיר שפּעטער. דער־ווייל שטעלט אונז דער פערפאַסער פאָר דעם אַנדערן פון דיא צוויי עפּיזאָדען, וועלכע איך האָב אויבען דערמאָנט, נעמליך דיא בעשרייבונג וויא יורגיס דערזעהט צום ערשטען מאָהל דיא געוואַלדיגע מאַשינעריע פון דיא סטאַק־יאַרדס אין שיקאַגאָ און דעם איינדרוק וואָס דיזע גראַנ־דיאזע איינריכטונג מאַכט אויף איהם. שפּעטער, ווען יורגיס ארבייט אין דיא סטאַק־יאַרדס, ווען ער איז אַליין אַ טהייל, אַ קליינענקער גאַנץ אונ־בעדייטענדער טייל־כעלע פון דיזער גרויסאַרטי־גער מאַשין, פערגעסט ער וויא גרויס, וויא ריע־זען־גרויס, שטאַרק און הערליך, דיזע מאַשין איז. וויא פלינק און גרינדליך זיא טהוט איהר ארבייט, וויא מערקווירדיג קלוג אַלעס איז איינ־גערינטעט אום קיין ניצליכע זאַך זאָל ניט פער־לאָרען געהן, וויא אַלעס אוניניצליכע ווערט ניצ־ליך געמאַכט, אַ חוץ דעם כרוקען פון דיא חזרים... ארבייטענדיג אין׳ם שטינקענדען, שמו־ציגען, איינגען צימער, און טהוענדיג אימער די־זעלבע כמעט אוטאָמאַטישע שטיקעל ארבייט, האָט ער דאָס אַלעס ניט געקענט זעהן, און ווען ער וואָלט עס געזעהען וואָלט ער עס ניט אַזוי פערשטאַנען וויא ער האָט עס פערשטאַנען דעם ערשטען מאָהל וואָס ער האָט דערזעהען דיא סטאַק־יאַרדס. יעצט, קומענדיג פון אַן אַנדער וועלט, שטעהענ דיג נאָך אויסערהאַלב דער נייער, ניט האָבענדיג געפיהלט אויף זיך דיא ערדריקענדע מאַכט פון דיזער שרעקליכער בעשעפענים, פון דיזער וויל־דער, מענשענפרעסערישער חיה, קען ער זיך אין גאַנצען אָבגעבען צו דער עקסטאַזע פון בעוואונ־דערונג פאַר דיזער ווירקליך גראַנדיאַזער און מערקווירדיגער ערשיינונג — דעם קאַפּיטאַליז־מוס אויף דער העכסטער שטופע פון זיין היס־טאָרישער מיסיאָן, דער ענטוויקלונג פון דיא פּראָדוקטיוו־קרעפטען פון דער מענשהייט!

אָהן דיזע צוויי זייטען־בילדער, פון דעם קאַפּיטאַליזמוס אַלס צושטערער פון דער אַל־טער וועלט מיט איהרע אידעען און מנהגים, און פון דעם קאַפּיטאַליזמוס ערפיללענדיג זיין היס־טאָרישע מיסיאָן, וואָלט דאָס אַלגעמיינע בילד פון אונזער קאַפּיטאַליסטישער געזעלשאַפט ניט געווען אַזוי פאָלקאָם וויא דאָס איז יעצט. און ס׳איז דארום כדאי געווען אנדערע שטעלען אַפילו אָבצושוואַכען אום צו האָבען דיא מעגליכ־קייט דיזע צוויי זייטען־בילדער צו מאָהלען.

* * *

מיט׳ן אריינטרעטען אין קאַפּיטאַליסטישע דיענסטען פאַנגען זיך אָן דיא צרות פון דיא נייע שקלאַפען. עס פאַנגט זיך אָן דערפון וואָס דיא ווייבער און קינדער מוזען געהן אויף דער קאַטאָרזשנער ארבייט גלייך מיט דיא מענער און עלטערע מיטגליעדער פון דער פאַמיליע. יור־גיס, וועלכער האָט נאָך פאָר־קאַפּיטאַליסטישע אידעען וועגען דעם, שטרעבט זיך אין אנפאַנג געגען דעם, און דערלאָזט עס בלויז ווייל ער דענקט אַז דאָס איז בלויז אויף אַ קורצער צייט, ביז זיי וועלען זיך איינאָרדנען. אָבער דיעזע קורצע צייט געהט קיינמאָהל ניט פאָראיבער. פערקעהרט, וואָס ווייטער ווערען דיא מענער אַלץ מעהר אבהיינגיג פון׳ם פערדיענסט פון דיא פרויען, דיא עלטערע פון׳ם פערדיענסט פון דיא קינדער. דער קאַפּיטאַליזמוס האָט אַ צאַר־טען מאָגען: וועהרענד טויזענדער און אָבער טויזענדער געזונדע ערוואַקסענע מענער געהן ארום אָהן ארבייט ווערט דיא צאָהל פון בעשעפ־טיגטע פרויען און קינדער אַלץ גרעסער און גרעסער.

און זיינען זיי איינמאָהל אריינגעטראָטען אין קאַפּיטאַל׳ס מלוכה קענען זיי שוין זיין יאָך פון זיך מעהר ניט אַראָבוואַרפען. זיי בלייבען איהם אונטערטהעניג ביז ער ריכטעט זיי צו גרונדע. איינציגווייז ווערען דיא מיטגליעדער פון דער פאַמיליע פערניכטעט קערפּערליך און מאָ־ראַליש ביז יורגיס בלייבט איינער אַליין אויף דער וועלט אַן אויסוואורף פון דער מענשליכער געזעלשאַפט, אַ טרעמפּ אָהן אַ פאַמיליע, אָהן אַ היים אָהן אַ ציעל אָדער צוועק אים לעבען. דיא צרות וואָס זיי האָבען אויסצושטעהען, פון׳ם

שווינדעל פון „אַן אייגען היים“ ביז צו דער פערגוואלטיגונג פון אָנא, און דעם דערטרינקען פון׳ם קליינעם אַנטאָנאס אין אַ לוזשע וואסער, זיינען אַזוי פיעל, אַזוי פערשיעדען, און אַזוי שוידערהאפט דאָס זיי קענען דאָ אַלע ניט איבערגעגעבען און אפילו ניט אויסגערעכענט ווערען. אָבער זיי פליסען כמעט אַלע פון איין קוועלע, דיא קוועלע פון וועלכע דיא מעהרסטע צרות פון דער ארבייטער קלאַסע, דיא הויפּט צרות פון דער ארבייטער קלאַסע, פליסען — **דיא אונזיכערהייט אין דער בעשעפטיגונג.** מיט וועלכער איז ענג פערבונדען דער גרעסטער שווינדעל פון דער קאַפּיטאַליסטישער געזעלשאפט — דער שווינדעל פון **גרויסע** ווייזדזשעס.

דיא מיינונג איז אויסגעשפּראָכען געוואָרען פון סאָציאַליסטישע קריטיקער דאָס דער הויפּט געוויכט פון׳ם בוך ליעגט אין דער בעשרייבונג פון דיא שרעקליכע אומשטענדען אונטער וועלכע דיא ארבייטער אין דיא סטאַק־יארדס מוזען ארבייטען, און דיא קלעגליכע ווייזדזשעס, וועלכע זיי קריגען פאר זייער קאַטאָרזשנע ארבייט. דיזע בעהויפּטונג איז פאלש. עס איז אמת דאָס דיא ארבייטער קריגען קלעגליכע ווייזדזשעס און ארבייטען קאַטאָרזשנע ארבייט אונטער שרעקליך אונגעזונדע צושטענדען, וועלכע ברייגגען אויף זיי שרעקליכע קראַנקהייטען. דיזעס פערגרעסערט דאָס בינטעל צרות. אָבער דער עקר צרות קומט ניט דערפון. ווען אַלע צרות וואָלטען געקומען דערפון וואָלט דער „דזשאָנגל“ געווען אַ בעשרייבונג בלויז פון אַ טהייל פון דער קאַפּיטאַליסטישער געזעלשאפט, און דאָס בילד וואָלט ניט געווען אַזוי ערגרייפענד, ווייל דיא צושטענדע וועלכע ווערען בעשריבען וואָלטען דאַן ניט געווען האָפנונגסלאָז. ניט אין אַלע אינדוסטריעלע אונטערנעהמונגען צאָהלט מען אַזעלכע קליינע ווייזדזשעס, און ניט אין אַלע פאַבריקען ארבייט מען אַזוי לאַנג און אונטער אַזעלכע שמוציגע און אונגעזונדע אומשטענדען. עס וואָלט דאַן געווען בעשריבען ניט דיא קאַפּיטאַליסטישע געזעלשאפט, זאָנדערן איהר ערגסטער טהייל, און, וואָס איז נאָך וויכטיגער, איהר צוריקגעבליבענסטער הינטערשטעליגסטער טייל, און עס וואָלט דאַן געווען אַ האָפנונג דאָס מיט דער צייט וועט דער פאָרטשריט דיזע אַלע צרות בעזייטיגען.

דעם שרעקליכסטען איינדרוק מאַכט סינקלייר׳ס בילד מיט זיין אַבזאָלוטער האָפנונגסלאָזיגקייט. (מיר רעדען דאָ נאַטירליך ניט פון׳ם לעצטען טהייל פון זיין בוך, וועלכער האָט גאָר ניט צו טהאָן מיט דער בעשרייבונג פון קאַפּיטאַליסטישע צושטענדען). און האָפנונגסלאָז איז דאָס בילד דערפאר ווייל דיא ליידען וועלכע ווערען דאָרט בעשריבען זיינען ניט דער רעזולטאַט פון דיא ספּעציעלע אומשטענדען, וועלכע ווערן דאָרט בעשריבען און וועלכע קענען איבערגעאַנדערשט ווערען, זאָנדערן פון דיא אַלגעמיינע, אונפערענדערליכע אומשטענדען, דיא אומשטענדען וועלכע זיינען איינגעוואָרצעלט אין׳ם קאַפּיטאַליזמוס סיי ער איז ריקשטענדיג סיי פאָרטשרעטליך. דיא אַלע צרות און דחקות וואָס זיי האָבען אויסצושטעהען אום צו ראַטעווען זייער „היים“ זיינען ניט דער רעזולטאַט פון דיא קליינע ווייזדזשעס וואָס זיי פערדיענען. פערקעהרט, וויא פאַראדאַקסאַל עס זאָל ניט קלינגען, איז עס דאָך אמת דאָס דיזע צרות קומען אויף זיי צוליעב דעם וואָס זיי מאַכען גרויסע ווייזדזשעס! דער הויפּט טראָבעל נעהמט זיך דערפון וואָס זיי רעכענען אויס דאָס זייערע ווייזדזשעס זיינען גרויס גענוג אַז זיי זאָלען קענען אויסצאָהלען זייער „היים“. זייער רעכנונג וואָלט געשטימט, ווייניגסטענס אין דיא הויפּט פונקטען, ווען דאָ וואָלט זיך ניט אַריינגעמישט דער „גרויסע ווייזדזשעס“ שווינדעל, דער שווינדעל פון בערעכענען דעם ארבייטערס פערדינסטען נאָך דיא ווייזדזשעס וועלכע ער קריגט וועהרענד ער איז בעשעפטיגט. אַזוי וויא עס איז אבסאָלוט אונמעגליך אין פאָראויס צו וויסען וויא לאַנג אַן ארבייטער וועט זיין בעשעפטיגט דורכ׳ן יאָהר, און מען קען ניט וויסען וועמען דער גורל פון ארבייטסלאָזיגקייט וועט טרעפן? פריהער, האָפט יעדער ארבייטער נאַטירליך אַז איהם וועט עס ניט טרעפען, ווייניגסטענס ניט אַזוי שנעל, לעבט ער און מאַכט זיינע פּלענער פאַר דער צוקונפט אַזוי וויא עס וואָלט קיין אונבעשעפטיגטע ניט געווען. אָבוואָהל ער קריגט קיינמאָל ניט צו פיעל און מיט זיינע „גרויסע“ ווייזדזשעס, אפילו ער וואָלט זיי אימער געקראָגען, קען ער זיך חלילה קיין גרויסע וואוילטאָגען ניט אָנטהאָן, וואָלט עס איהם דאָך פיעל בעסער געווען, און ער וואָלט פיעל צרות אויסגעמיעדען, ווען זיין פערדיענסט וואָלט אַזוי איינגעטהיילט געוואָרען דאָס ער זאָל דאָסזעלבע פערדיענסט קריגען אין קלענערע אָבער רעגולערע ווייזדזשעס. יורגיס און זיין פאַמיליע האָבען גע׳חשבון׳ט אַזוי וויא זיי וואָלטען געלעבט אין זייער ליטווישען דאָרף וואו דיא איינקינפטע זיינען רעגעלמעיג ווייל דיא בעשעפטיגונג איז רעגעלמעסיג. זיי האָבען גאָר פערגעסען אַז זיי לעבען יעצט אין אַ קאַפּיטאַליסטישער געזעלשאפט אין וועלכער דעם ארבייטערס בעשעפטיגונג מוז זיין אונזיכער. און מיר דאַרפען זיך ניט וואונדערן וואָס דיא „גרינע“ ליטווישע

פויערן האָבען געמאַכט אַזאַ גרויסען טעות ווען מיר זעהן דיא גרעסטע געלערנטע סטאַטיסטי קער מאַכען דעם זעלבען גראָבען טעות.

איבער וואָס מיר דאַרפען זיך פיעלייכט יא וואונדערן, איז דאָס וואָס מאַנכע סאָציאַליסטען האָבען אַזאַ וויכטיגע און דייטליכע שטעלע ביי סינקלייר'ן געקענט פערזעהען!

דערפאַר זעהט סינקלייר אַלעס. מיט זיין געניאַלען אויג זעהט ער דיא פאַרבאָרגענסטע רעדלעך פון דער קאַפּיטאַליסטישער מאַשינעריע, און מיט זיין קינסטלערישער האַנד מאָהלט ער עס אייך אָב אַזוי פּראָסט, אַזוי איינפאַך דאָס איהר ווייסט אפילו ניט דאָס מען ערקלעהרט אייך דאָ סיסרי תורה. דיא אפּאַלאַגעטען פון דער קאַפּיטאַליסטישער געזעלשאַפט וועלכע זוכען צו בעווייזען וואָס פאַר פערלוימדער דיא סאָציאַליסטען זיינען ווען זיי זאָגען דאָס דיא אַרבייטער געהט עס ניט אַזוי שטאַרק גוט אויף דער וועלט, צייגען געוויינליך מיט שטאָלץ אויף דיא סייוווינג ביינקס מיט דיא פיעלע דעפּאָזיטס פון קליינע הומען, אַלס אַ בעווייז וויא רייך מיר אַלע, דאָס הייסט אויך דיא אַרבייטער, זיינען. פיעלע כשרה נשמות האָבען זיך שיער דעם קאָפּ ניט צובראָכען קלעהרענדיג וויא נעהמען זיך אַזוי פיעל באַנק־ביכלעך אין אַ צייט ווען עס איז דאָ אַזוי אונבעשעפטיגטע און אַזוי פיעל אָרימקייט, וויא אַזוי שטימט אַזאַ גרויסע צאָהל באַנק־ביכלעך מיט אַזאַ גרויסער צאָהל „דיספּאָזעסעס" (אַרויסזעצונג פון דיא וואָהנונגען). איניגע שוואַך־קעפּיגע סאָציאַליסטען האָבען שוין דערפון געדרונגען אַז אין אונזער געזעלשאַפט בילדעט זיך אַ נייע מיטעל־קלאַסע און האָבען דערויף געבויט גאַנצע בנינים. לעזט דעם „דזשאָנגל" און איהר וועט זעהן וויא איינפאַך דיא גאַנצע געשיכטע איז! איהר וועט דאָרטען זעהען וויא באַנק־ביכלעך און אָרימקייט געהן צוזאַמען, וויא באַנק־ביכלעך און „דיספּאָזעס'ס" שטעהן ניט נור ניט אין קיין ווידער שפּרוך איינע מיטן אַנדערן, זאָנדערן דאָס זיי מוזען ביז צו אַ געוויסען גראַד עקזיסטירען זייט־ביי־זייט אין אַ געזעלשאַפט וואו בעשעפטיגונג איז העכסט אונזיכער און וואו מען מוז שפּאַרען ווען מען אַרבייט, ווען מען וויל ניט פערהונגערן אָדער קריגען דעם „דיספּאָזעס" גלייך אויף מאָרגען. יעדעס מאָל ווען מען ווערט אָהן אַ דזשאָב. נאַטירליך געהט דאָס באַנק־ביכעל פריהער אויס איידער דער „דיספּאָזעס" קומט אָן. אָבער אַזוי וויא דיא „אַקטיווע" און „רעזערווע" פון דער אַרבייטער אַרמיי, וויא מען רופט עס אָן אויף דער אונעסטהעטישער שפּראַך פון דיא „דאָגמאַטישע" מאַרקסיסטען, פליסען שטינדיג איינע אין דיא אַנדערע, און דער פּערסאָנאַל האַלט זיך אין בעשטענדיגען ביי־טען, בלייבט דיא צאָהל באַנק־ביכלעך און דיא צאָהל „דיספּאָזעסעס" ביז צו אַ געוויסען גראַד אימער דיזעלבע, סיידען דיא אומשטענדען פערבעסערן אָדער פערערגערען זיך שטאַרק. אָבער אין דיא בעסטע צייטען וויא אין דיא ערגסטע ווירקט דיזע אונזיכערהייט פון זיין בעשעפטיגונג שרעקליך אויפן אַרבייטער ניט נור אין מאַטעריעלער זאָנדערן אויך אין מאָראַלישער הינזיכט. דער אַרבייטער ווייסט דאָס אַז דיא „גוטע" צייטען געדויערן ניט לאַנג, דאָס דיא מאָגערע קיה שלינגען אימער איין דיא פעטע קיה, און עס זעהט זיך אפילו ניט אָן, און ער ציטערט אימער פאַר דער „סעק". דיא „סעק" ווירקט אויף איהם שרעקליך מאַטעריעל און מאָראַליש, אָבער אפילו וועהרענד ער איז בעשעפטיגט ווירקט אויף איהם דאָס ציטערן פאַר דער „סעק" שרעקליך אין מאָראַלישער הינזיכט.

אָנא פאַלט אַלס אָפּפער פון'ם פערדאָרבענעם „באָס" ניט ווייל זיא איז אויסער אַרבייט, ווייל זיא אָדער איהר פאַמיליע איז אָהן ברויט, זאָנדערן ווייל זיא לעבט אין שטענדיגער שרעק טאָמער וועט זיא פערליערען איהר אַרבייט און זיא און איהר פאַמיליע וועלען בלייבען אָהן ברויט. אנא'ס אונגליק, וועלכער שלעפּט נאָך זיך אַלע ווייטערדיגע אונגליקען פון דער פאַמיליע, איז דער רעזולטאַט פון דער שרעקליכער מאָראַלער ווירקונג, פון דעם שרעקליכען מאַטעריעלען צושטאַנד, וועלכער קומט אַרויס פון דער אונזיכערהייט פון דעם אַרבייטערס בעשעפטיגונג. דיזע אונזיכערהייט איז ניט נור שרעקליך אַן און פיר זיך, זאָנדערן זיא מאַכט נאָך שרעקליכער פיעלע פון דיא אַנדערע אונגליקען, וועלכע דיא אַרבייטער האָבען אויסצושטעהען. ניט יעדער אַרבייטער ווערט פעראונגליקט ביי דער אַרבייט. עס איז אַ צופאַל פאַרן איינציגען אַרבייטער. עס איז אָבער ניט קיין צופאַל פאַר דער אַרבייטער קלאַסע. אַלע יאָהר ווערען אַ געוויסע צאָהל אַרבייטער פעראונגליקט ביי דער אַרבייט. ווען אַן אַרבייטער טרעפט זיך אַזאַ אונגליק, איז שווער צו ענטשיידען, וועלכער אונגליק איז גרעסער: צו דאָס וואָס ער מוז דורכגעהן אַ לאַנגע און שווערע קראַנקהייט, פיעלייכט פערליערען אַן אבר, אָדער דאָס וואָס ער האָט פערלאָרען זיין בעשעפטיגונג, וועלכע ער וועט וואהרשיינליך ניט קענען צוריק קריגען ווען ער וועט געזונד ווערען. דער שטאַרקער, פעהיגער יורגיס, איינער פון דיא בעסטע און בעסט־בעצאָהלטע אַרבייטער אין זיין שלאַכט־הויז, מוז נאָך זיין

אונגליקליכען צופאל אָנקומען ארבייטען ביי איינע פון דיא נידריגסטע און פערדערבליכסטע סאָרטען ארבייט פאר שלעכטע ווייזדזשעס, ווייל ער קען מעהר קיין בעשעפטיגונג ניט קריגען ביי זיין פריהערדיגער ארבייט, נאכדעם וויא ער האָט זיך מאָנאטען־לאנג אָבגעמאטערט אויף זיין קראנקען בעט.

איבערהויפּט ווירקט דיא שלעכטע מאַטעריעלע לאגע שרעקליך אויף דעם ארבייטערס מאָראַלישען כאַראַקטער, זאָלאנג נאַטירליך וויא דיא געגען־קרעפטע, וועלכע דער קאַפּיטאַליזמוס רופט ארויס אין דער ארבייטער־קלאסע זיינען נאָך אונענטוויקעלט. אַ ביישפּיעל דערפון איז יורגיס. מיר ריידען שוין ניט דערפון וואָס ער ווערט צוליעב שלעכט־מאַטעריעלע אומשטענדען אַ „פערברעכער" נאָך'ן קאַפּיטאַליסטישען שלחן־ערוך נאָך. מיר ריידען אויך ניט וועגען דעם וואָס ער בעגעהט דעם גרעסטען פערברעכען פון'ם ארבייטער־שטאנדפּונקט — ווערט אַ סקעב אין דער צייט פון אַ וויכטיגען סטרייק — אַלץ צו־ליעב דיזעלבע אומשטענדען. פאר אונז דאָ וויכ־טיגער פאר אַלעס דיא זעהר ריכטיגע בעאָבאַכ־טונג, וועלכע סינקלייר האָט געמאכט און אזוי מייסטערהאפט אָבגעמאָלט דאָס אונטער דעם ד־ק פון דיזע ווערט יורגיס איבערהויפּט הארט־הערציג און שלעכט. דער גוטער ברייט־הערציגער יורגיס, וועלכער האָט אין אַנפאנג ניט געוואָלט צולאָזען דאָס דיא פרויען און קינדער זאָלען ארבייטען, אָט דערזעלבער יורגיס, שלאָגט אַלע טאָג דעם אונגליקליכען קליינעם סטאַניס־לאוועס דערפאר וואָס יענער וויל ניט געהן צו דער ארבייט, און שלעפּט איהם מיט געוואַלד צו דער ארבייט! איינער פון דיא שרעקליכסטע מאַמענטען אין דער שרעקליכער סצענע צווישען יורגעס און דעם קליינעם סטאַניסלאוואס אין דער טורמע, ווען סטאַניסלאוואס דערצעהלט יורגיס'ן וויא שרעקליך זיי קומען אָפּ אין דער היים און בעט ביים איינגעשפּארטען יור־גיסען הילפע פאר זיין פאַמיליע, אין דיזער שרעקליכער סצענע איז איינער פון דיא שערק־ליכסטע מאָמענטען דער יעניגער ווען יורגיס ווערט אין כעס אויפן קינד און וויל איהם שלאָ־גען ווען ער דערהערט אז דאָס אונגליקליכע קינד האָט ניט געקענט געהן צו דער ארבייט צוליעב דעם שרעקליכען שניי וואָס איז אויסגע־פאלען. אינ'ם אויסרוף: „דו האָסט ניט גע־טרייעט, דו קליינע שעלמע!" מיט וועלכען יורגעס ווארפט זיך ארויף אויף'ן אָרימען, דער־שלאָגענעם, וויינענדען קינד הערט זיך ניט נור איין אבגרונד פון פערצווייפלונג, זאָנדערן אויך פון פערדאָרבענהייט, און דער גרויסער רחמנות־געפיהל, וועלכער ווערט ערוועקט אין'ם לעזער פון דיזער סצענע איז געמישט מיט אַ געפיהל פון פעראַכטונג פאר איהר העלד, פאר זיין גרוי־זאמקייט.

אמת, דאָס געפיהל פון פעראַכטונג געהט ביים לעזער גלייך פאָראיבער, ווייל ער זעהט די אורזאכע, דעם קוואל, פון דיזער פערדאָרבענ־הייט אין דיא אומשטענדען, וועלכע האָבען יורגעס'ן געטריבען צו פערצווייפלונג. דער לע־זער פערשטעהט און פערצייהעט. אָבער דאָס ענדערט ניט דעם טרויעריגען פאקט דאָס יורגעס איז געוואָרען בייז. קאלט, הארט־הערציג און צייטענווייז זאָגאר גרויזאם. דער פאקט בלייבט אַ טרויעריגער פאקט און איז ריכטיג פאר אַלע יורגעס'ס, פאר דער גאנצער ארבייטער קלאס. סינקלייר האָט בעאָבאַכטעט דיזען פאקט ביי דיא אַמעריקאַנער ארבייטער, און הויפּטמאַן האָט דאָסזעלבע געזעהען ביי דיא דייטשע אר־בייטער און האָט עס אָבגעמאָלט אין דער מערקווירדיגע סצענע, אין דיא „וועבער, ווען דיא שכינה מיטן קראנקען פוס קומט אריין צו דיא שוועסטער באומערט בעטען זיי זאָלען איהר באָרגען אביסעל מעהל. (דיא וועבער, 2טער אקט). מארקס'ס ווארט איבער דער „ברו־טאַליזירונג" פון דער ארבייטער קלאסע דורך דעם קאַפּיטאַליזמוס, אויסגעשפּראָכען 40 יאָהר צוריק איז בוכשטעבליך ריכטיג נאָך יעצט אויך, ניט אכטענדיג אויף דעם לייקענען פון דיא ניי־מאָדנע אנטי־מארקסיסטען. ווער עס האָט איר־גענד וועלכען צווייפעל דאַריבער, אָדער איבער־הויפּט אירגענד וואָס מארקס האָט געזאָגט אי־בער דיא טענדענצען פון דער קאַפּיטאַליסטישער געזעלשאפט, דער זאָל לעזען אויפמערקזאם דיא ווערקע פון דיא זשעניאַלע קינסטלער, דיא הויפּטמאַנס, דיא סינקליירס, דיא גאָרקיס, ווען זייער פעדער שטרייפט קאַפּיטאַליסטישע צו־שטענדע.

צו דערזעלבער צייט ווערען דיא ארבייטער אָבגעריסען פון דער נאַטור. אזוי לאנג וויא זיי פערבלייבען „אַנשטענדיגע" ארבייטער קענען זיי דיא נאַטור ניט אָנזעהן. זייער גאַנצען לעבען פערברייننגען זיי צווישען טויטע שטיינער, און זעהן אפילו איינמאָהל אין אַ יובל ניט אָן ברייטע, פרייע, לעבעדיגע און בליהענדע נאַטור. פאר זיין גאַנצען לעבען אין אַמעריקא האָט יור־געס צום ערשטען מאָהל דערפיהלט דיא פרישע לופט פון אַ פרייען פעלד ווען ער איז געוואָרען אַ טרעמפּ, אַן ארויסגעשטויסענער פון אונזער ציוויליזירטער ארבייטער־וועלט. כל זמן ער איז געווען אַן ארבייטער מיט לייטען גלייך האָט ער ניט געזעהען קיין פרייע פעלד, קיין גרין גראָז,

האָט ער געאַטהעמט קיין פרישע לופט. אום דאָס אַלעס צו געניסען האָט ער געמוזט פון זיך אַראָבווארפען דעם יאָך פון דער קאַפּיטאַליסטישער געזעלשאַפט, און זיך שטעלען אויפ'ן קריעג־פוס מיט איהר אַלס רעבעל, וועלכער אַנערקענט ניט דיא אויטאָריטעט פון איהרע געזעצע און אינסטיטוציאָנען. אָבער אום אַזוי צוברעכען מיט דער געזעלשאַפט האָט ער געמוזט פריהער ברעכען מיט זיין פאַמיליע — אָדער זיא פערליערען.

אָבער אַפילו פאַר פאַמיליען־לאָזע בעשעפענישען איז עס אין אַזאַ שטריינג־אָרגאַניזירטע און קאָנצענטרירטע געזעלשאַפט וויא אונזערע אונמעגליך לאַנג צו פערבלייבען אויסערהאַלב דער געזעלשאַפטליכער אָרגאַניזאַציאָן, אַ פרייער פיראט. דעם זומער האָט יורגעס געקענט פערברייגגען אַלס ווילדער פרייער פויגעל, אַרומוואַנדערנדיג איבער פעלדער און וועלדער, עסען וואָס ער האָט אויסגעבעטען אָדער אַוועקגעגנב'עט און שלאָפען אונטערן פרייען הימעל. דער וונטער אָבער האָט איהם געצוואונגען זיך צוריקצוקעהרען צו אונזער ציוויליזאַציאָן מיט אַלע איהרע צרות און מיט איהר הויפּט־צרה — אַרבייטסלאָזיגקייט.

אין'ם בוך זיינען פאַראַן פיעלע ערגרייפענדע, ערשיטערנדע מאָמענטען. כמעט יעדע זייטע גיט אונז אַ בליק אין אירגענד וועלכען שרעקליכען ווינקעל פון'ם פיזישען אָדער גייסטיגען לעבען פון דער אַרבייטער־קלאַסע. עס איז גענוג צו דערמאָנען בלויז עטליכע: יורגיסעס קראַנקהייט, און זיין געהן אַרבייטען אין דער פערטיליזער מיהל. אנא'ס לעצטער צוריקקעהרען פון איהר פייניגער, און איהר מתודה זיין זיך פאַר איהר מאַן. סטאַניסלאַוואַס וויזיט צו יורגעס'ן אין טורמע, וועלכען מיר האָבען שוין דערמאָנט. אנא'ס טויט. יורגע'ס אַהיים קומען ווען ער געפינט דעם קליינעם אַנטאָטאַס טויט. דיא סצענע אין'ם סלאַווישען פאַרמער'ס הויז ווען דיא פאַרמערקע נעהמט באָדען איהר קליינעם באָי. דאָס זיינען אַלץ אַזעלכע שרעקליכע סצענען, געמאָהלט מיט אַזאַ מערקווירדיגער קינסטלערישער האַנד, דאָס זיי קריצען זיך אַריין אין אייער מוח אַזוי וויא דיא פּערזאָנען וואָלטען געלעבט און דיא פּאַסירונגען פאָרגעקומען פאַר אייערע אויגען, און דיא בילדער פערפאָלגען אייך לאַנג נאָך דעם וויא איהר האָט דעם בוך אַוועקגעלייגט פון האַנד און האָט שוין לאַנג פערגעסען אין'ם פערפאַסער'ס מוסר־משכל. און דאָך איז אין'ם גאַנצען בוך דאָ בלויז איין ווירקליך־טראַגישער מאָמענט. דאָס איז דיא סצענע וואו יורגעס פערליערט דעם דזשאַב אין דער האַרוועסטער פעקטאָרי. דיזער מאָמענט איז פון'ם פערפאַסער געמאָהלט מיט שטילע פאַרבען, כמעט אַזוי וויא פערבייגעהענדיג, און ווייניגע לעזער וועלען זיך אויף איהם לאַנג אָבשטעלען. דיזע סצענע ווירקט ניט אויפריי־סענד, זיא רופט ניט אַרויס קיין כעס און ניט קיין טרעהרען, זיא ווירקט ערדריקענד, פערניכטענד. עכט, ריין, טראַגיש.

דיא גריכען האָבען אויפגעפאַסט דאָס טראַגישע אַלס אַ קאַמפּף צווישען דעם מענשען און זיין שיקזאַל, צווישען דעם שוואַכען שטערבליכען מענשען און דיא אונגעהייערע קרעפטען, וועלכע רעגיערען דיא וועלט. אין דיזען קאַמפּף איז דער מענש אימער געבליבען דער בעזיעגטער, ווייל ניט נור זיינען דיא קרעפטען מיט וועלכע ער האָט געהאַט צו קעמפּפען אונגעהייער גרויס, זאָנדערן אויך און הויפּטזעכליך, ווייל זיי האָבען ניט קיין מענשליכע געפיהלען, פיהלען ניט און קענען ניט פיהלען קיין רחמנות צו זייערע קרבנות. אין דער מאָדערן אינדיווידואַליסטישער ליטעראַטור ווערט דאָס טראַגישע אויפגעפאַסט אַלס אַן אינערליכער קאַמפּף אין דער מענשליכער זעעלע צווישען צוויי נייגונגען אָדער געפיהלען. אין דיזען אינערליכען קאַמפּף אין וועלכען קיינע פון דיא קעמפּפענדע קרעפטע איז שטאַרק גענוג צו ערלאַנגען אַן ענטשיידענדען זיעג, געהט דער מענש אונטער. מיר האָבען שוין פריהער בעמערקט דאָס אין'ם „דזשאָנגל" זיינען ניטאָ קיין העלדען־אינדיווידואַליטעטען. דאָס טראַגישע אין'ם מאָדערן־אינדיווידואַליסטישען זינן איז דארום נאַטירליך אויסגעשלאָסען, דאָס טראַגישע אין דער אַלטגריכישער אויפפאַסונג איז אויך אונמעגליך זאָ לאַנג וויא דער קאַמפּף פון דיא אַרבייטער ווערט פאָרגעשטעלט אַלס אַ קאַמפּף פון פּערזאָנען, זאָ לאַנג וויא דיא אומגליקען און צרות, וועלכע דער אַרבייטער האָט אויסצושטעהען זיינען, אָדער זעהען אוים וויא זיי וואָלטען געוועזען, דער רעזולטאַט פון מענשליכען קאַפּריז, ליידענשאַפט אָדער שלעכטקייט. דאָס טראַגישע ענטהאַלט אין זיך דעם עלעמענט פון האָפנונגסלאָזיגקייט. זאָ לאַנג וויא דער קאַמפּף איז צווישען מענש און מענש קען דער קאַמפּף ניט זיין אַבזאָלוט האָפנונגסלאָז, דיא קרעפטע זיינען ניט אַזוי ערדריקענד איבערוויגענד אויף דער איינער זייט און דיא אונטערדריקענדע מאַכט איז ניט פריי פון מענשליכע שוועכען, איז ניט אונצוגענגליך צו מענשליכע געפיהלען. דערפאַר זיינען דיא ערגרייפענדע מאָמענטען, וועלכע מיר האָבען דערמאָנט בלויז פּאַטהעטיש, ניט טראַגיש.

גאַנץ אַנדערש אָבער איז דאָס בילד וויא יורגעס בלייבט אָהן ארבייט נאכדעם וויא דער „הארוועסטער טראָסט“ שליסט צו די פעקטאָרי. דער הארוועסטער טראָסט איז א „מאָדעל עמפּלאָיער“ און זיין פעקטאָרי א „מאָדעל פעקטאָרי“. דיא ארבייטס־שטונדען זיינען מענשליכע, דיא סאַניטערע אומשטענדען פון דער פעקטאָרי זיינע מענשליכע, דיא בעהאַנדלונג פון די ארבייטער איז א מענשליכע. ווען יורגעס איז אָנגעקומען ארבייטען אויף דער פעקטאָרי פון׳ם הארוועסטער טראָסט האָט ער געדענקט אז ער איז אריינגעפאַלען אין א גן־עדן. און פּלוצלים טרייבט מען איהם פון דיזען גן־עדן אַרויס, און אָהן א פאַרוואָס! ניט נור האָט ער גאָר ניט געזינדיגט, זאָנדערן קיינער האָט געגען איהם אויך ניט געזינדיגט. קיינער, קיין מענש, איז ניט שולדיג אין דעם וואָס ער איז געבליבען אָהן ארבייט און איז ווידער אריינגעשליידערט געוואָרען אין׳ם שרעקליכען אָבגרונד פון וועלכען ער האָט געדענקט דאָס ער איז שוין אויף אימער אַרויס. זיינע בעלי־בתים האָבען געטהאָן אַלעס וואָס זיי האָבען געקענט און וואָס מען מען קען פון זיי ערוואַרטען. דיא מאכט, וועלכע האָט איהם איצט אריינגעשליידערט אין טיעפען אבגרונד איז ניט קיין מענשליכע, זאָנדערן אן איבערמענשליכע, העכערע מאכט, מיט וועלכעס קיין מענשליכע קראַפט קען ניט קעמפּפען, וועלכע וויים ניט פון קיין רחמנות, וועמעס פאָרשריפטען זיינען אונפערענדבאר, א מאכט, וועלכע איז אין אַלעמען עהנליך צו דעם „שיקזאַל“ פון דיא גריכישע טראַגעדיען. א מאכט מיט וועלכער יעדער מענשליכער קאַמפּף איז אין פאַראויס ענטשיעדען, אַבזאָלוט האָפנונגסלאָז, ניט נור ווייל א זיעג פאַר דער מענשליכער איז ניט וואַהרשיינליך, זאָנדערן ווייל ער איז אבזאָלוט אונמעגליך, אונדענקבאַר וויא דער זיעג איבערן טויט, איבער דיא עוויגע געזעצע פון דער נאַטור.

דיזער „שיקזאַל“ פון דער קאַפּיטאַליסטישער געזעלשאַפט, דער איממאָנענטער ווידערשפּרוך צווישען דיא פּראָדוקטיוו־קראַפטע און פּראָדוקציאָנס־פערהעלטניסע וויא מען רופט עס אין דער „דאָקטרינערער“ שפּראַך פון דיא מאַרקסיסטען, דער ווידערשפּרוך, וועלכער פיהרט צו איבערפּראָדוקציאָן, און דארום צו ארבייטס־לאָזיגקייט, אָהן דער שולד פון אירגענד וועלכען מענשען, אָט דיזער שיקזאַל איז דער עכט טראַגישער מאָמענט אין דער קאַפּיטאַליסטישער געזעלשאַפט, און אָט דיזער מאָמענט קומט אַרויס ריין און אונבעדעקט מיט אירגענד וועלכע פּערזענליכע מאָמענטען ווען יורגעס פערליערט דיזען דזשאַב אין דער הארוועסטער פעקטאָרי. עס איז צו בעדויערען וואָס גראַדע דיזער מאָמענט איז ביי סינקלייר׳ן ניט ארויסגעקומען אזוי רייכפאַרביג, אזוי קרעפטיג וויא פיעלע אנדערע מינדערווערטיגע מאָמענטען. דיזעס און אנדערע אומשטענדען מאַכען דעם איינדרוק דאָס סינקלייד׳ס „בעוואוסטזיין“, זיין דענק־פערמעגען, איז ניט אזוי טיעף וויא זיין קינסטלערישעס פערמעגען. זיין קינסטלער־אויג זעהט טיעף, אָבער זיין בעוואוסטע דענק־קראַפט איז ניט שטאַרק גענוג אום צו ברייגען אין דער ריכטיגער אָרדנונג אַלעס וואָס ער זעהט. דיזעס ווערק גיט אָבער צו דערזעלבער צייט האָפנונגען דאָס דיזע זייט פון זיין טאַלאַנט וועט זיך נאָך ענטוויקלען, און דאָס ער וועט אימשטאַנדע זיין פאָרצולייגען אין ד׳ער ריכטיגער בעצייכנונג און אין דער ריכטיגער פערספּעקטיווע אַלעס וואָס זיין מעכטיגעס קינסטלערישעס אויג זעהט אזוי קלאָהר, אזוי דייטליך, און אזוי דורכדרינגענד.

דער שוואכסטער טהייל פון׳ם בוך איז דיא בעשרייבונג וויא אזוי יורגעס ווערט א סאָציאַליסט און וואָס עס פּאַסירט מיט איהם, אָדער ריכטיגער וויא ער לעבט און וואָס ער פיהלט נאַכהער, ווייל נאָך סינקלייר׳ס בעשרייבונגען קומט אויס דאָס נאַכדעם וויא ער ווערט א סאָציאַליסט הערען איבערהויפּט אַלע „פּאַסירונגען“ אויף. דער לעצטער טהייל פון בוך מאַכט דעם איינדרוק דאָס ווען אן ארבייטער ווערט א סאָציאַליסט דאן הערען אַלע זיינע צרות אויף, אָבוואָהל דער לעזער זעהט ניט דייטליך וואָרום. פערשווינדען דאן דיא צרות גופא? אָדער ווירקט פיעלייכט דאָס גלויבען אין׳ם סאָציאַליסטישען אידעאַל וויא דאָס גלויבען אין „קריסטשען סייענס“? זיעגט דער ארבייטער דען איבער דער קאַפּיטאַליסטישער געזעלשאַפט מאַטעריעל? אָדער זיעגט ער איבער איהר גייסטיג דורך אסקעטיזמוס? אָדער אפשר אנטלויפט ער גאָר פון איהר אין אן אוטאָפּיע? אויף דיזע אַלע פראַגען איז אין׳ם בוך קיין אנטוואָרט ניטאָ. אָבוואָהל פון יורגעס׳ם פערזענליכען שיקזאַל, זיין עקאָנאָמישע פערזאָרגונג דורך דעם וואָס ער קריגט א שטעלע ביי א סאָציאַליסט, קען מען פיעלייכט שליסען אויף אן אוטאָפּיע. איבערהויפּט קומט ביי סינקלייר׳ן דער כאַראַקטער פון דער סאָציאַליסטישער בעוועגונג אַרויס זעהר שוואך און טומאַנע. עס וואָלט פּונקט אזוי גוט געקענט זיין אירגענד וועלכע „קריסטליכע“ אָדער איבערהויפּט רעליגיעזע בעוועגונג. אַלעס וואָס אין׳ם בוך קומט אַרויס איז דער ענטהוזיאַזמוס, אָבער דאָס איז ניט קיין אייגענשאַפט, וועלכע געהערט בלויז דער סאָציאַליסטישער בעוועגונג.

דאָס איז אָבער ניט סינקלייר׳ס שולד. סינקלייר קען בלויז דיא אַמעריקאַנער סאָציאַליסטישע בעוועגונג. דיזע בעוועגונג פאַנגט זיך ערשט יעצט אָן, און זיא שפּיעלט נאָך דערווייל ניט קיין ראָלע אין׳ם לעבען פון דער אַמעריקאַנער ארבייטער־קלאַסע. דיא בעוועגונג האָט נאָך ניט אַריינגעטרעטען אין׳ם אַקטיוועם פאַזעס פון איהר ענטוויקלונג. זיא קעמפּפט נאָך ניט קיין קעמפּפע, זיא גרייט זיך ערשט צום קאַמפּף. איהר ענטהוזיאַזמוס איז נאָך ניט איבערגעגאַנגען אין קיינע טהאַטען. דיא צייט ווען קינסטלער וועלען קענען בעשרייבען דיזע ארבייטער בעוועגונג אַלס זאָלכע, דאָס הייסט אַלס מאַסענבעוועגונג, איז נאָך ניט געקומען. מען קען ניט פערלאַנגען פון סינקלייר׳ן ער זאָל מאָהלען דאָס וואָס עס עקזיסטירט ניט, אָבער מיר מעגען איהם ראַטהען ער זאָל זיך ניט נעהמען טהאָן ארבייט, וועלכע ניט ער און ניט קיין אַנדערער קען דערווייל טהאָן. סינקלייר׳ס ארבייט, און דיא ארבייט פון אַלע ריכטיגע קינסטלער איז צו מאָהלען דערווייל דעם קאַפּיטאַליזמוס ביז דיא סאָציאַליסטישע בעוועגונג וועט ווערען א טהעטיגע קראַפט אין׳ם אַלטעגליכען אַמעריקאַנער לעבען. דאַן וועט זיין צייט גענוג צ שרייבען „סאָציאַליסטישע“ ראָמאַנען. דערווייל קענען מיר זיין גאַנץ צופריעדען מיט סינקלייר׳ס „קאַפּיטאַליסטישען“ ראָמאַן. און דיזען וואָלט זעהר ווייניג געשאַדעט ווען דער „סאָציאַליסטישער“ טהייל וואָלט גאַנץ געפעהלט. איבריגענס, קען דיזער טהייל פון׳ם בוך גאַנץ אויסעראַכטגעלאָזט ווערען אין א ווירדיגונג פון דיזען ווירקליך מערקווירדיגען בוך.

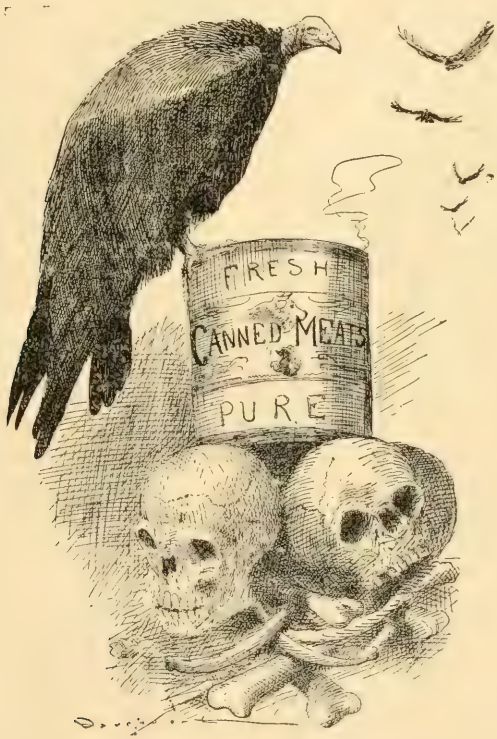

ארבייטער בעוועגונג און סאָציאל-דעמאָקראטיע אין דער שווייץ.

פון א. מירקין.

1. קאפיטאליזמוס און סאָציאליזמוס אין דער שווייץ.

ין דיא אַלטע צייטען האָבען זיך 7 גריעבישע שטעדט גע־ריסען צווישען זיך, ווייל יע־דע האָט גע'טענה'ט, אז נאָר ביי איהר איז געבאָרען גע־וואָרען דער בעריהמטער גרי־כישער דיכטער האָמער, היינט רייסען זיך אַלע אייראָפּעאישע לענדער, ווייל יעדע טענה'ט, אז נ י ט ביי איהר, נאָר ביי דער אַנדערער איז געבאָרען געוואָרען — דער סאָציאליזמוס. מען קען בשום אופן ניט דערגעהן פון דער בור־זשואזי, פון וואַנען ער שטאַמט. פרעגט מען זיך צום ביישפּיעל ביי דער דייטשער, אפשר האָט זיא געטאָהן דיא עבירה, הויבט זיא זיך אָן צו שווערען, אז זיא איז אונשולדיג, זיא ווייס ניט פון קיין בייז צו זאָגען: דעם תכשיט'ל האָט מען איהר צוגעשאַפט פון פראַנקרייך. געהט מען צו פראַנקרייך, מאַכט זיא: ווייסט, ווי קומט אייך גאָר אויף דעם זינען אזא זאך? טאַקי, אין דיא יונגע יאָהרען בין איך געווען עטוואָס לייכטזיננינ, האָב זיך געפיהרט אָפט ניט וויא עס דאַרף צו זיין — אָבער פאָלגען האָט עס גאָט צו דאַנקען ניט געהאַט. איז דאָך אפשר א סברה, אז דער סאָ־ציאליזמוס שטאַמט פון דער פרייער שווייץ? אזא שייגעץ פיהלט זיך דאָך אין דער פריי־הייט, וויא א פיש אין וואַסער; אָבער דיא שווייצאַרישע בורזשואזיע מאַכט כלומערשט א פּנים פון א שאינו יודע לשאול; זיא פער־שטעהט גאָר נישט, וואָס עס הייסט קלאַסענ־קאַמפּף, קלאַסענגעגענזאַץ א. ז. וו. ביי איהר אין דער שווייץ, איז דער אַרטיקעל נישטאָ. פרעגט מען איהר, טאָ וואָס זאָל בעדייטען דער פאַקט, אז אין דער שווייץ איז דאָ א סאָציאל־דעמאָקראַטישע פּאַרטיי, מסתמא איז דאָך יע דאָ קלאַסענקאַמפּף און קלאַסענגעגענזאַץ? ענטפערט זיא: דאָס איז גאָר נישט קיין ראיה, עס איז דאָ ביי אונז וויא איבעראַל מענשען, וואָס דאַרפען נאָכטאָהן אַלעס, וואָס אַנדערע טהוען, אָבער אזוינע מענשען זיינען ביי אונז דאָ גאָט צו דאַנקען, זעהר ווייניג, עס גיט זיך זיי נישט איין, צו צוטהיילען אונזער פאָלק אין 2 פיינדליכע קלאַסען. "מיר זיינען א פאָלק פון ברידער, און ווילען אונז ניט שיידען אין קיין נויטה און געפאַהר" וויא א שווייצאַרישע פאָלקס־ליעד זאָגט.

ווען דאָס וואָלט געווען ריכטיג, דאַן וואָלט מען געקומען אין דער שווייץ ניט נאָר בעוואונדערן איהרע שעהנע בערג מיט דיא פּראַכטפאָללע לאַנדשאַפטען, און אונזער איינער א ס—ד., וואָלט נישט נאָר געקומען אהער אום צו זיין זיכער פאַר פערפאָלגונגען, מען וואָלט געקומען אויך בעוואונדערן דיא שעהנע סאָציאַ־אַלע אידיללייע. צום אונגליק איז דיא שעהנע אידיללייע שוין נישטאָ, אויב זיא איז נאָר אי־בערהויפּט א מאָל געווען אין דער ווירקליכ־קייט, און ניט נאָר אין דער פאַנטאַזיע פון סענטימענטאַלע היסטאָריקער און דיכטער. דיא שווייץ איז יעצט א קאַפּיטאַליסטישע לאַנד, אָדער א "אינדוסטרי־לאַנד" וויא עס זאָגט דער בורזשואַ, וועמען דער וואָרט "קאַפּיטאַליס־טיש" איז צוליעב זעהר פיעל אורזאַכען אונ־בעקוועם. דיא רעוואָלוציאָן פון 1848 יאָהר, וואָס האָט פון דיא 25 קאַנטאָנען און קאַנטאָנ־טשיקעס געמאַכט איין צענטראַליזירטען שטאַ־אַט, האָט געמאַכט א פרייען וועג אויך פאַר'ן קאַפּיטאַליזמוס.

טאָמער איז אָבער דער שווייצאַרישער קאַפּיטאַליזמוס נישט גאָר אַנדערש איידער דער קאַפּיטאַליזמוס פון אַנדערע לענדער? טאָמער איז דער שווייצאַרישער קאַפּיטאַליזמוס א קאַ־פּיטאַליזמוס אָהן קלאַסען, אָהן קלאַסענקאַמפּף און קלאַסענגעגענזאַץ, אָהן מאַסען־אַרמוטה, אָהן פּראָלעטאַריאַט? אונזער צוועק איז איי־גענטליך ניט פיהרען א פּאָלעמיק מיט דער בורזשואזיע, צי איז דאָ אָדער צי עס איז ניטאָ א קאַפּיטאַליזמוס אין דער שווייץ, אונזער צוועק איז שילדערן דיא ענטוויקלונג פון דער שווייצאַרישער סאָציאַל־דעמאָקראַטישער פּאַר־טיי. דאָס וועט זיין נאָך אונזער מיינונג דער בעסטער בעווייז, אז אין דער שווייץ איז יע דאָ א קאַפּיטאַליזמוס מיט קלאַסענקאַמפּף, מיט מאַסענפּראָלעטאַריזאַציאָן און מאַסען אַרמוט

א. ז. וו. אָבער אַלס איינפיהרונג ערלויבען מיר אונז צו ברייגנען 2 פאַקטען, איינעם פון דיא יונגע יאָהרען פון דעם שווייצאַרישען קאַפּיטאַליזמוס, דעם אַנדערן פון דער לעצטער צייט, און דיא פאַקטען וועלען אונז בעווייזען, וויא ווייניג דער שווייצאַרישער קאַפּיטאַליזמוס אונטערשיידעט זיך פון דעם קאַפּיטאַליזמוס פון דיא אַנדערע לענדער, וויא ווייניג נאַציאָנאַל און וויא ווייט אינטערנאַציאָנאַל ער איז.

אין יאָהר 1831 דערלאַנגען דיא האַנדוועבער פון דער צוריכער קאַנטאָן אַ ביטעשריפט צו דער רעגיערונג, אין וועלכער זיי בעטען: מען זאָל ניט דערלאָזען איינפיהרען דיא וועב־מאַשינען, כל זמן דער פערדיענסט, וואָס איז שוין יעצט גרינג, איז נאָך ניט אין גאַנצען אַרויסגעריסען געוואָרען פון זייערע הענד, כל־זמן דיא מאַסען מענשען זיינען נאָך ניט געצוואונגען צו אַרבייטען וויא שקלאַפען פאַר אַ קליינעם לאָהן, און נאַכהער, ווען עס איז נישטאָ וואָס צו פערדיענען, מוזען זיי געהן גנב'ענען, ווערען אַרעסטירט, איינגעשפּאַרט און האַרט בעשטראַפט, אָדער גאָר הינגעריכטעט, וויא עס איז געשעהען אין ענגלאַנד." אָט האָט איהר דאָ אַ קאַפּיטאַליזמוס מיט מאַסען פּראָלעטאַריזאַציאָן, מאַסען־אַרמוטה, קריזיסען, אַרבייטסלאָזיגקייט א. ז. וו.

אויף זייער ביטע־שריפט האָבען דיא האַנדוועבער קיין שום תשובה נישט געקראָגען. אין איין שעהנעם פריהמאָרגען האָבען זיך דיא וועבער אַ נעהם געטאָהן און האָבען פערברענט דיא גרעסטע פאַבריק, אין וועלכער זיי האָבען געזעהען איהר גרעסטען פיינד. דאָס האָט נאַטירליך נישט געהאָלפען; אַנשטאָט איין פאַבריק זיינען אויסגעבויט געוואָרען צעהן אַנדערע, פון הונדערטער פּראָלעטריער זיינען געוואָרען טויזענדער און צעהנדליגער טויזענדער, וואָס זיינען אויסגעבייטעט געוואָרען אויף דעם שרעקליכסטען אופן. עס זיינען אַוועק 7 יאָהרצעהנטע און אין דער שווייץ איז געקומען אַזוי ווייט, אַז אין יאָהר 1900 האָט אין דער שווייצאַרישער נאַציאָנאַלער פערזאַמלונג (פּאַרלאַמענט) איינער פון איהרע מיטגליעדער וועמען זיין ערגסטער שונא אפילו ווען ניט חושד זיין אַז ער סימפּאַטהיזירט מיט דיא סאָציאַליסטען, געמוזט מודה זיין, אַז „אונזער פּראָלעטאַריאַט וואַקסט מיט ערשרעקענדער שנעלקייט. דער קאַפּיטאַל קלייבט אָן אונערהערטע (ד. ה. אונערהערט פאַר דער שווייץ) סומען. דער פּאַרטשריט דעס קאַפּיטאַליזמוס איז גלייך דער אַרמוט דער מאַסען."

דער זעלבער רעדנער אָבער און זיינעם גלייכען טענה'ן ביי אַנדערע געלעגענהייטען, אַז „אין דער שווייץ זיינען ניטאָ קיינע קלאַסען" א. ז. וו. וויא קענען זיי זיך מאַכען אַזוי נאַרישׁ? ווייל אין דער שווייץ איז נאָך עד היום ניטאָ קיין שטאַרקע סאָציאַל־דעמאָקראַטישע פּאַרטיי. ווייל דיא פּאַרטיי האָט ערשט אין דיא לעצטע יאָהרען אָנגעהויבען שפּיעלען אַ ראָלע. פריהער האָט זיא כמעט קיין שום בעדייטונג ניט געהאַט. איז דאָך פון דאַנען אַ ראיה, — זאָגט דער בורזשוא, — אַז דער סאָציאַליזמוס קלעפּט זיך צו דער שווייץ וויא אַן אַרבעס צו דער וואַנד. פאַר איהם איז דאָס אַ „ראיה", פאַר אונז אָבער איז פון דאַנען וועניג „געדרונגען."

מיר מוזען זוכען אַנדערע אורזאַכען, וואָס זאָלען אונז ערקלערען דיא שוואַכע ענטוויקלונג דער שווייצאַרישען ס—ד. פּ. דיא שווייץ איז נאָך ניט קיין קאַפּיטאַליסטיש־הויך ענטוויקעלטע לאַנד וויא ענגלאַנד, אַמעריקאַ און דייטשלאַנד. עס זיינען דאָרט פאַראַן פערהעלטניסמעסיג ווייניג אינדוסטריעלע צענטרען. אין אַ שווייצאַרישען סאָציאַל־פּאָליטישען זשורנאַל פון 1899 לעזען מיר: „ביי דער לעצטער פאָלקס־צעהלונג האָבען 54 געמיינדען געהאַט איבער 5000 איינוואָהנער, 659 האָבען געהאַט 1000—5000 איינוואָהנער און 2472 האָבען געהאַט אונטער 1000. דיא 15 גרעסטע שטעדט האָבען געהאַט צוזאַמען 480,388 איינוואָהנער, אַלזאָ אין דורכשניט אונגעפעהר 32,026 אויף איין שטאָדט אָבוואָהל דער צופלוס פון דיא דערפער אין דיא שטעדט, וואָס איז שטענדיג געווען שטאַרק, איז געוואָרען אין די לעצטע צייט פון יאָהר צו יאָהר שטאַרקער. ווייל דיא שווייץ האָט ווייניג שטיין־קויליען, מוזען אַ סך פאַבריקען געגרינדעט ווערען נעבען וואַסער־קוועלען. דאָס דערלאָזט ניט זיי זיך קאָנצענטרירען אין איין אָרט און שטערט די בילדונג פון אינדוסטריעלע פונקטען. דיא פאַבריק־אַרבייטער זיינען דאָרטען פערמישט מיט דער לאַנד־בעפעלקערונג און בעשעפטיגען זיך אין דער פרייער צייט מיט לאַנד־אַרבייט. אָדער האָבען, ווייניגסטענס, אַ שטיקעל ערד אַלס אייגענטהום. צווישען זיי איז נאַטירליך שווערער צו פיהרען אַ סאָציאַליסטישע פּראָפּאַגאַנדאַ, וויא צווישען דיא גרויס־שטעדטישע אַרבייטער. ניט גלאַט אין דער וועלט אריין האָט געדעט אַ קאַפּיטאַליסטישע צייטונג, ווען זיא האָט פאָרגעלייגט דיא קאַפּיטאַליסטען זיך צוריקציהען אויף דאָס לאַנד: דאָרטען וועלען דיא אַרבייטער זיין זיכער פאַר דעם איינפלוס פון דיא בייזע אַגיטאַטאָרען, סאָציאַליסטען וכדומה — זאָגט דיא צייטונג. אין דיא אינדוסטריעלע פונקטען אָבער, וויא צוריך, בערן, ווינטערטור

סטרייקען; און כל חמתו לאָזט ער אויס צו דיא סאָציאַל־דעמאָקראַטען. אָבער דער בויער איז אין פיעלע ערטער אַליין ניט מעהר וויא אַ לוין שקלאַף פון דעם קאַפּיטאַליזמוס. ער מוז זוכען זייטיגע ארבייט, כדי צו זיין אימשטאַנד צו צאָהלען דיא צינזען; אָדער ער מוז עמיגרירען פון זיין טהייערער, ליעבער, ליעבער, פרייער שווייץ, פאר וועמען זיינע טאַטעס און זיידעס האָבען פערגאָסען זייער בלוט. און דערפאַר טאַקי רעקרוטירט דיא סאָציאַל־דעמאָקראַטיע פון דער מאַסע, וואָס שארט זיך ארום דיא פרייזינניגע פּאַרטיי, אנהענגער פאר איהרע אידעען. לאַנגזאַם, זעהר לאַנגזאַם געהט דער פּראָצעס, ווייל לאַנגזאַם צופאַלען דיא אַלטע פערהעלטניסע, דיא אַלטע פּאַטריאַרכאַלע אָרדנונג. לאַנגזאַם פערשווינדען דיא אַלטע טראַדיציאָנען אין דיא פאָלקס־מאַסען... און דיא רעגיערענדע קלאַסען זיינען דיא טראַדיציאָנען און גראַדע דיא בעסטע לאַנג פערשוואונדען. דער אַלטער פרייער רעפּובליקאַנישער שווייצער גייסט, דיא אַלטע איינפאַכהייט. — ווער עס וויל דאָס זעהען זעהט עס. און ווער עס וויל זיך ניט אָבנאַרען, דער מוז צוגעבען, אַז גאַנץ רעכט האָט געהאַט אַ פרייזינניגער פיהרער, וועלכער האָט געשריבען וועגען זיין פּאַרטיי: "זינט דיא עקאָנאָמישע און סאָציאַלע פראַגען האָבען אָנגעהויבען צו שפּיעלען אַ גרעסערע ראָלע, האָט זיך אַ טהייל פון אונזער פּאַרטיי אָנגעהויבען צו בעוועגען נאָך לינקס".

דיעזער טהייל וואָס האָט זיך אָבגעריסען פון דער פרייזינניגער פּאַרטיי און ערווייטערט זיך אַלס מעהר פון איהר זיינען דיא ארבייטער. זייער צאָהל וואַקסט. און עס ענטוויקעלט זיך און עס ווערט קלאָרער זייער קלאַסענבעוואוסטזיין מיט דער ענטוויקלונג פון דעם קאַפּיטאַליזמוס. דיא פרייזינניגע פּאַרטיי בעמיהט זיך אפילו מיט אַלע איהרע קרעפטען אויפצוהאַלטען דיזע בעוועגונג. זיא נעהמט אויף פערשיעדענע עקאָנאָמישע פאָדערונגען אין איהר פּראָגראַם. זיא ערווייטערט דיא פאָדערונגען, איבערהויפּט וועהרענד דיא וואַהלען. זיא וויל איינרעדען דיא ארבייטער, אַז זיא עקזיסטירט בלויז פיר זיי, זיא דערמאָהנט זיי דיא אַמאָליגע יאָהרען, ווען אַלע, ביי וועמען עס איז געווען טהייער דער פּראָגרעס האָבען געקעמפּפט מוטהיג געגען דער רעאַקציאָן. דיא ארבייטער זעהען אָבער איין, אַז דאָס זיינען בלויז דבורים: כל זמן דיא פרייזינניגע פּאַרטיי, דיא הערשענדע אין לאַנד, האָט געהאַט דיא מאַכט און קיין געפאַהר האָט איהר ניט געדראָהט, האָט זיא זיך ווייניג געקימערט וועגען זיא ארבייטער.

א. ז. וו. וואו דער קאַפּיטאַליזמוס איז שטאַרק ענטוויקעלט, טרעפען מיר אַ שטאַרקע סאָציאַליסטישע בעוועגונג. און דער קאַפּיטאַליזמוס ענטוויקעלט זיך אַלץ ווייטער און ווייטער; ער דרינגט אריין אין דיא פערבאָרגענסטע ווינקעלאַך. דיא צאָהל פון דיא, וועלכע ווערען פון איהם געמאַכט פאר פּראָלעטאַריער ווערט אַלס גרעסער. נאָך מעהר מענשען ווערען פון קאַפּיטאַליזמוס אין אַזאַ לאַגע געבראַכט, אַז זיי אונטערשיידען זיך ווייניג פון פּראָלעטאַריער. דער מהלך צווישען דיא קלאַסען ווערט אַלס ווייטער. דיא קליינע בורזשואזיע, דער מיטעלשטאַנד, וואָס איז דיא האָפנונג פון אַלע "אָרדנונגס־ליעבער", הערט זיך ניט אויף צו בעקלאָגען אַז דער קאַפּיטאַליזמוס רואינירט זיי, אַז זיי קענען ניט אויסהאַלטען זיין קאָנקורענץ. און וועל כולם קומען נאָך דיא ארבייטער מיט זייערע סטרייקען, פאָדערן העבערען לאָהן, קירצערע ארבייטס צייט און מאַכען נאָך שווערער דיא קאָנקורענץ. דעריבער איז דער קליינבירגער אַ שונא בנפש דיא סאָציאַל־דעמאָקראַטען וואָס רייצען דיא ארבייטער אויף.

דיא פרייזינניגע פּאַרטיי, דיא פּאַרטיי פון מיטעלשטאַנד (זיא האָט אפילו ליעב צו זאָגען, אַז זיא איז דיא פאָרשטעהערין פון דעם גאַנצען פאָלק, אָבער דאָס מוז זיא צוגעבען, אַז איהר הויפּט שטיצע איז דער מיטעלשטאַנד) טרייסט זיך וועגען דעם טרויעריגען פאַקט מיט דער האָפנונג, אַז דער מיטעלשטאַנד וועט דאָך ניט פערשווינדען; אַנשטאָט דיא פערשוואונדענע עלעמענטען, קומען נייע אָן: סוחרים, בעאַמטע, קרעמערס א. ז. וו. מיט איין וואָרט דאָס איז אַ מין היה, הוה ויהיה. און דאַן לייגען זיי דיא האָפנונג אויף דיא לאַנד־ווירטהשאַפט: דאָרטען וועט דאָך דער מיטעלשטאַנד קיין מאָל ניט פערשווינדען; דיזען סאָלידען פונדאַמענט פון דער איצטיגער אָרדנונג וועלען דאָך דיא סאָציאַליסטען ניט קענען צערשטערען מיט זייערע פּראַזען פון קאָנצענטראַציאָן, פּראָלעטאַריזאַציאָן וכדומה.

אָבער באמת פיהלען דיא בויערן אויך אויף זיך דיא שווערע האַנד פון דעם קאַפּיטאַליזמוס. עס פעהלט ארבייטער אין דער לאַנד־ווירטהשאַפט, ווייל זיי ווערען אָבגעצויגען אין דיא גרויסע שטעדט, וואו מען צאָהלט בעסער, וואָס בעסער עס ווערען דיא ארבייטס־בעדינגונגען, צוליעב געלונגענע סטרייקס אַלץ מעהר ציהען דיא ארבייטער ארויס פון דיא דערפער אין דיא שטעדט. דעריבער איז דער בויער ניט קיין גרויסער ארבייטער פריינד; ער שרייט, זיי זיינען צולאָזען, ווילען ניט ארבייטען, נאָר

נאָר איצט, ווען אין קאָן שטעהט זייער הער־שאפט, זיינען דיא פרייזיזניגע געוואָרען אזוי „פרום" און ארבייטער־פריינדליך. א בירגערלי־כער דעמאָקראט זאגט אין דער שווייצאַרישער נאציאָנאל־פערזאמלונג אין 1901: "איך בין ניט קיין סאָציאל־דעמאָקראט, אָבער איך מוז צוגעבען, אז דיא סאָציאל־דעמאָקראטיע איז א נאָטווענדיגער פאַקטאָר אין דער ענט־וויקלונג פון אונזער לאַנד. ווער האָט אויפ־געוועקט דיא בירגערליכע פּארטייען צו זאָרגען וועגען דיא ארבייטער? ווייזט מיר איין זאך, איבער וועלכע מען האָט דעבאטירט אין פּאַר־לאַמענט, וואָס דיא סאָציאל־דעמאָקראטען זאָ־לען ניט געבען דעם שטוים דערצו?"

צו האָט דיא סאָציאל־דעמאָקראטיע גע־האט גליק דערביי, צו האָט דיא נאציאָנאל־פערזאמלונג ערפילט דיא פאָדערונגען פון דער ס. ד. — דאָס איז אן אנדער פראגע. אין 1894 יאָהר איז צ. ב. דורכגעפאלען א פאָרשלאג פון דיא סאָציאל־דעמאָקראטען וועגען איינפיהרען דעם 10־שטונדען ארבייטס טאָג; א תירוץ איז: „אויסלאנד האָט נאָך ניט פאר דיא ארביי־טער א צעהנטען חלק געטאָהן, וואָס דיא שווייץ טהוט. מען וועט אלזאָ ניט קענען אויסהאלטען דיא קאָנקורענץ."

תירוצים פעהלט דער בורזשואזיע קיינמאָל ניט. מטהר צו זיין איהרע שרצים געפינט זיא ק'ן טעמים. אָבער דער פאקט בלייבט דאָך, אז מיט איהר עקזיסטענץ האָט דיא סאָציאל־דע־מאָקראטישע פּארטיי אין דער שווייץ א געווי־סען איינפלוס אויף דיא איבעריגע פּארטייען און שטופּט צו ביסלעכווייס פאָרווערטס דעם סאָציאל־פּאָליטישען פּארטשריט פון דער שווייץ.

.2

דער גריטלי פעראיין און דיא סאָציאַלים־טישע פּארטיי.

דיא געשיכטע פון דעם גריטלי־פעראיין, דעם גרעסטען און פּאָפּולערסטען ארבייטער־פעראיין אין דער שווייץ, ווייזט אונז וויא דיא בורזשואזיע פערליערט מיט דער צייט איהר איינפלוס אויף דיא ארבייטער מאסען, וויא דיעזע געהען ביסלעכווייז אריבער צו דער סאָ־ציאל דעמאָקראטיע.

דער גריטלי פעראיין איז געגרינדעט גע־וואָרען אין יאָהר 1838, אין זשענעוא פון אר־בייטער וועלכע זיינען געקומען פון דער דייר־טשער שווייץ. דער צוועק פון פעראיין איז גע־ווען א גאנץ אונשולדיגער: בילדונג און גייסט־ליכע ענטוויקלונג. מען פלעגט זיך צונויפקומען צוזאמען, לעזען, לערנען, זינגען, טאנצען א. ז. וו. מיט פּאָליטיק האָט מען זיך אין פעראיין ווייניג אינטערעסירט. דאָס פּאָליטישע לעבען איז געווען דאמאָלס שוואך ענטוויקעלט. דיא רעאקציאָן — שטארק. דיא בעסטע זאך איז געווען האלטען מויל און זיך ניט מישען אין "פרעמדע" זאכען. דיא בורזשואזיע איז אָבער געווארען אלץ מעכטיגער און מעכטיגער. איהרע אינטערעסען האָבען פערלאנגט א צענטראלי־זירטען שטאאט, דיא אָפּשאפונג פון דיא פּריווי־לעגיעס פון דיא אריסטאָקראטען, וועלכע האָ־בען בעטראכטעט דיא קאנטאָנען אלס זייערע מאיאָנטקעס און דיא איינוואָהנער אלס זייערע אונטערטהאנען. פרייהייט פאר דיא עקספּלאָ־אטאציאָן, גלייכהייט פאר דיא עקספּלאָאטאָ־רען איז געווארען אזוי נויטיג פאר דיא ענט־וויקלונג פון דער שווייצארישער בורזשואזיע וויא פאר דיא פראנצויזישע און דיא דייטשע. 7 קאנטאָנען — דיא רעאקציאָנערסטע — האָבען ניט געוואָלט אריינטרעטען אין דעם בונד פון דיא שווייצארישע קאנטאָנען און האָבען גע־בילדעט א בעזונדערען בונד וועמעס צוועק עס איז געווען צו פערטהיידיגען דיא אלטע אָרדנונג געגען דיא רעוואָלוציאָן. דיא רעוואָלוציאָן האָט אָבער געזיעגט, אפילו אין מיליטער־זאכען, אין דעם געביעט, וואָס דיא פעאָדאלע אריסטאָקראַ־טי האָט בעטראכטעט אלס איהר מאיאָנטעק, האָט זיך דיא בורזשואזיע ארויסגעוויזען שטאר־קער. דיעזער קאמפּף האָט וויא ביי אלע בור־זשואזע רעוואָלוציאָנען געטראָגען דעם הויכען טיטעל: פרייהייטס־קאמפּף.

דאָס וואָרט פרייהייט בעגייסטערט מיל־ליאָנען און אָבער מיליאָנען מענשען. די געביל־דעטע מענשען און בירגער פון דעם גרילטי־פער־איין זיינען אויך געווארען בעגייסטערט און מיט התלהבות האָבען זיי זיך געוואָרפען אין קאמפּף. דיא פּראָגראם פון פעראיין איז געווארען גע־ענדערט: ניט נאָר בילדונג איז זיין צוועק, ער דארף אונטערשטיצען דיא שטרעבונגען פון דער פרייזיזניגער בורזשואזיע מיט וואָרט און טהאט — ער איז אלזאָ געווארען א פּאָליטישער פריי־זיניגער פעראיין. עקאָנאָמישע פראגען אינטע־רעסירען דעם פעראיין אָבער נאָך אלץ ניט, כאָטש דער גרעסטער טהייל בעשטעהט פון ארבייטער. אָבער דאָס זיינען קיינע פאבריק־ארבייטער, נאָר בלויז האנדווערקער און אר־בייטער ביי דיא האנדווערקער. דער געגענזאץ צווישען קאפּיטאל און ארבייט האָט פיר זיי ניט עקזיסטירט; דער היינטיגער ארבייטער קען דאָך מארגען ווערען אליין א מייסטער; זאָל ער נאָר זיין פלייסיג און פערשטעהן גוט זיין זאך — איז זיין עקזיסטענץ געזיכערט! אין

דיא סטאַטוטען פון דעם פעראיין פון 1872 יאהר שטעהט דאס טאַקי במפורש: דער ארבייטער דארף נאָר מאָראַליש און טעכניש געביל־דעט זיין — דאַן איז דיא סאָציאַלע פראַגע גע־לעזט. דער איינציגער מיטעל איז אַלזאָ ביל־דונג; און זייער לייזונג איז: דורך בילדונג צו פרייהייט.

דער קאַפּיטאַליזמוס צושטערט אָבער אזוי פיעל חלומות. ער האָט צושטערט אויך דעם חלום. אין דיא 70 יאָהרען האָט אַ טהייל פון דיא מיטגליעדער אָנגעהויבען צו פאָדערן, אַז מען זאָל זיך אָבטהיילען פון דער בורזשואזיי און גרינדען אַן אייגענע פּארטיי, ווייל „דיא ארבייטער האָבען אַנדערע אינטערעסען איידער דיא בורזשואזיע" זיך אָבזונדערן פון דער בורזשואזיי האָט אָבער געהייסען — בילדען אַ סאָציאַליס־טישע פּארטיי. אָדער, ווייל אין 1873 יאָהר איז שוין געגרינדעט געוואָרען אַ סאָציאַליסטישע פּארטיי, דער „ארבייטער־בונד", צו וועלכען עס האָבען געהערט אַלע סאָציאַליסטישע ארבייטער, סאַי שווייצערישע, סאַי אויסלענדישע — האָט מען זיך געדארפט אַלזאָ פעראייניגען מיט דעם „בונד". דאָס האָט מען ניט געקענט ערווארטען פון דעם פעראיין, וואָס האָט אין 1872 יאָהר אויסגעדריקט אין אַ רעזאָלוציאָן זיינע „ענטריסטונג איבער דיא גרוילטהאַטען פון דער פּאַריזער קאָממונע." עס האָבען זיך אָנגעהויבען רייסערייען צווישען דיא „נאַציאָנאַלע" און „סאָציאַלע", אָדער „אינטערנאַציאָנאַלע" מיטגליעדער פון דעם פעראיין. דעם מאָל האָבען געזיעגט דיא „נאַציאָנאַלע". אויסערליך איז דער פעראיין „געראַטעוועט" געוואָרען; ער איז געבליבען אַ ריין בורזשואזער פעראיין מיט אַ בורזשואזער פּראָגראַם. דער איננערער קאַמפּף צווישען דיא נייע און דיא אַלטע אידעען האָט זיך אָבער געצויגען ווייטער און דיא לעצטע האָבען געמוזט ביסלעכווייז ווייכען.

ווען דער „ארבייטער בונד" האָט אָנגעהויבען אין 1875 יאָהר אַן אַגיטאַציאָן פיר דעם 10 שטונדיגען נאָרמאַלען ארבייטס־טאָג, זיינען דיא פיהרער פון דעם פעראיין געווען דאַגעגען. זיי האָבען געזאָגט, אַז עס איז ניט דיא זאַך פון דעם שטאַאַט זיך אריינצומישען צווישען דיא ארבייטער און דיא פאַבריקאַנטען. דאָס הייסט שטערען דיא פרייע קאָנקורענץ. דיא בורזשואזיי איז געווען בעגייסטערט פאַר אַזאַ מין פרייהייט; ווארום אַלס דער עקאָנאָמיש שטאַרקערער צד, האָט זיך געהאַט דעם גרעסטען נוצען פון דער נייטראַליטעט פון דעם שטאַאַט. דיא מיטגליעדער פון דעם פעראיין זיינען אָבער ניט געווען איינפערשטאַנדען מיט זייערע פיהרער און האָבען מיט אַלע קרעפטען אונטערשטיצט דיא אַגיטאַציאָן פיר די געזעצליכע איינפיהרונג פון דעם 10־שטונדיגען נאָרמאַל ארבייטס־טאָג.

אין דער בורזשואזיע האָט דיעזע אַגיטאַציאָן געפונען כמעט דורכאויס געגנער. זיא האָט ניט געוואָלט וויסען פון קיין שום נאָרמאַלען ארבייטס טאָג ניט פון קיין 10 שטונדיגען און ניט אפילו פון קיין 11 שטונדיגען. (דיא ארבייטער האָבען שוין נאַכהער געפאָדערט נור 11 שטונדען). דיא פאַבריקאַנטען האָבען געסטראַשעט, אַז ייי וועלען פערמאַכען דיא פאַבריקען; עס בלייבט זיי, האָט עס געהייסען, קיין אַנדער מיטעל ניט. זיי וועלען בדלות ווערען א. ז. וו. מיט צרות און מיט מיה איז געלונגען דורכצופיהרען דעם געזעטץ דורך אַ פאָלקסשטימונג מיט 182,000 יא, געגען 170,000 ניין.

נאַטירליך, האָבען דיא ארבייטער מיט אייגענע קרעפטען ניט געזיעגט. זיי האָבען געהאַט אַ סך „פריינד" פון בורזשואזעס לאַגער. אָבער פריינד אמת'ע, וואָס ווילען ווירקליך פערבעסערען דיא לאַגע פון דעם פּראָלעטאַריאַט, האָבען זיי געהאַט ווייניג, דאָס זיינען געווען דיא קאָנסערוואַטיווע, וואָס האָבען געשטימט פיר דעם געזעץ, כדי זיך נוקם צו זיין אָן דער פערהאַסטעטער ליבעראַלער בורזשואזיי. דאָס זיינען געווען פרייזיניגע פּאָליטיקער, וואָס האָבען מורא געהאַט פאַר דער סאָציאַליסטישער קאָנקורענץ.

דיא סאָציאַליסטישע פּראָפּאַגאַנדע האָט אָבער ניט געקענט, וויא עס שיינט, שעפּען נייע קרעפטען פון דיעזען צוזאַמענשטוים פון דיא בורזשואזע און פּראָלעטאַרישע אינטערעסען. דער „ארבייטער בונד" איז צופאַלען געוואָרען אין יאָהר 1880. דער גריטלי האָט אָבער געדייעט. דיא בורזשואזיי האָט געשעפּט פון איהם נחת. אַביסעל סאָציאַליסטען זיינען אפילו יא געבליבען און ליידיג זיינען זיי אויך ניט געזעסען; מען האָט געשריבען, געדרוקט, געמאַכט צוזאַמענפאָהרען, און ענדליך איז אין 1888טען יאָהר געגרינדעט געוואָרען אַ שווייצאַרישע ס. ד. פּ. און עס איז פערעפענטליכט געוואָרען איהר פּראָגראַם. דיעזע פּראָגראַם איז געווען אַ גרויסער פּאָרטשריט געגען די פּראָגראַמען פון די פריהערדיגע סאָציאַליסטישע גרופּפּען, אויך פון דעם „ארבייטער בונד". אַלס מיטעל צור פערווירקליכונג פון דעם סאָציאַליסטישען אידעאַל ווערען ניט בעטראַכטעט דיא פּראָדוקטיוו גענאָסענשאַפטען. ניין, דיא גאַנצע קאַפּיטאַליסטישע ווירטשאַפט דארף ווערען איינגענטהום

פון דעם שטאאט, אין וועלכען דער פּראָלעטאַ־ריאַט דאַרף האָבען דיא מאַכט. דאָס איז דער איינציגער וועג צור פערווירקליכונג פון סאָציאַ־ליזמוס, און אויף דעם וועג מוז יעדע סאָציאַ־ליסטישע פּאַרטיי געהן. אויסער דעם פאָדערט דיא פּאַרטיי אויך, אז דאָס רעכט אויף אַרבייט זאָל אויפגענומען ווערען אין דיא קאָנסטיטו־ציאָן: ד. ה. דיא רעגיערונג זאָל זיך פערפּפליכ־טען צו פערשאַפען יעדען בירגער אַרבייט.

שוואַך און קליין איז געווען דיא פּאַרטיי. זיא האָט געהאַט נור איינינע הוינדערט אַנהענ־גער און דיא בורזשואַזיי האָט חזק געמאַכט פון איהר און פון איהרע פאָדערונגען. דיא בורזשו־אַזיי האָט ניט געוואוסט, אז זיא דאַרף צושטע־לען דער נייער פּאַרטיי אַלס מעהר און מעהר מיטגליעדער: ערשטענס אַרבייטער, וואָס זיי־נען פריהער געשטאַנען אונטער איהר איינפלוס און אין וועלכע עס איז ערוואַכט געוואָרען דער קלאַסענבעוואוסטזיין; און צווייטענס דיא, וואָס ווערען פון קאַפּיטאַליזמוס געמאַכט פאַר פּראָלעטאַריער.

5 יאָהר שפּעטער, אין יאָהר 1893, האָט זיך דער גריטלי פעראיין איינער פון דיא הויפּטשטיטצען פון דער פרייזיניגער בורזשו־אַזיי, געשטעלט אויף דעם שטאַנדפּונקט פון דער סאָציאַל־דעמאָקראַטי. דאָס איז נאָך ניט געווען אַלץ, דער גריטלי פעראיין האָט געדאַרפט טאָן דעם לעצטען שריט און בילדען מיט דער סאָציאַ־ל־דעמאָקראַטיע איין פּאַרטיי. דאַצו איז נאָך דאַן ניט געקומען דיא צייט, דערפאַר האָט מען נאָך מורא געהאַט; דיא צייט האָט געדאַרפט ווייזען, וויא נויטיג אַזא מין פעראייניגונג איז. זיא האָט געדאַרפט מיט איהר אייזערנעם בעזים אויסקעהרען די פאָראורטהיילע, וועלכע האָבען נאָך געשטעקט ביי אַ סך גריטליאַנער. דיא בור־זשואַזיע איז געווען אויסער זיך: וואָס הייסט, דער אַלטער ליעבער נאַציאָנאַלער גריטלי פער־איין איז אַריבער צו דיא סאָציאַל־דעמאָקראַטען, צו דיא „רויטע אינטערנאַציאָנאַלען“, צו דיא „פאַטערלאַנדסלאָזע געזעללען!“ זיא קען דאָס בשום אופן ניט בעגרייפען! דאָס איז איהר מעשה שטן, כשוף! אז דער גריטלי איז געוואָ־רען פון אַ פעראיין מיט אינדיווידועלל־קולטור־רעללע צוועקען אַ פרייזיניגער — דאָס קען זיא גאַנץ גוט בעגרייפען. דאָס קומט איהר אויס גאַנץ נאַטירליך. ער זאָל זיך אָבער ענטוויקלען ווייטער צו אַ סאָציאַליסטישען — דאָס איז אונערהערט! מיט איהר, מיינט זיא, ענדיגט זיך דיא וועלט.

אַזוי קומט איהר גאַנץ נאַטירליך פאָר, דאָס דיא אַבסאָלוטיסטיש פעאָדאַלע אָרדנונג מוז געענדערט ווערען אין אַ קאָנסטיטוציאָנעל־בורזשואַזנע אָרדנונג אָבער זאָל איבערגעהן אין אַ סאָציאַליסטישע דאָס וויל זיא בשום אופן ניט צוגעבען. מען דאַרף גאָר ניט טראַכטען וועגען דעם, מען דאַרף גאָר ניט ווינשען קיין בעסערע אָרדנונג, בפרט ניט וועלען דאָס איינ־פיהרען מיט געוואַלט! אַלעס, וואָס פיהרט צו אַ בירגערליכער אָרדנונג, הייסט נאַטירליכע ענטוויקלונג, עוואָלוציאָן; אַלעס, וואָס פיהרט אָבער פון אַ בירגערליכער אָרדנונג צו אַן אַנ־דערער — הייסט געוואַלט, קאַטאַסטראָפע, רע־וואָלוציאָן „רעאַקציאָן“ (וויא דיא פרייזיניגע פּאַרטיי פון דער שטאָדט בערן זאָגט צו איהרע וועהלער: „לאָמיר קעמפּפען מיט דער ר ע־אַ ק צ י אָ ן פון רעכט און ל י נ ק ס.“)

אַ קליינער טרייסט, אָבער טאַקי אַ גאַנץ קליינער, פיר דיא בורזשואַזיי איז געווען דאָס נאָכדעם, וויאָ דער פעראיין האָט זיך געשטעלט אויף דעם סאָציאַל־דעמאָקראַטישען שטאַנד־פּונקט, איז דיא צאָהל פון זיינע מיטגיליעדער געוואָרען עטוואָס קלענער, אַ בעווייז פאַר איהר, אז עס זיינען נאָך געבליבען דאָרטען „עהרליכע לייט“, אז נאָך ניט אַלע זיינען „פערגיפּטעט גע־וואָרען פון דעם סאָציאַליזמוס“. דער גריטלי אָבער האָט ניט געהאַט וואָס זיי צו בעדויערן: ער האָט פערלאָרען מענשען, וואָס האָבען זיך שוין ניט געקענט צופּאַסען צו דיא נייע בעדינ־גונגען און זיי וואָלטען געווען נאָר אַ שטערונג. עס זיינען אויך אַרויסגעטראָטען אַזעלכע, וועל־כע זיינען אַריין ניט אויס סימפּאַטיע מיט דער אַרבייטער זאַכע, נאָר כדי צו האַלטען דיא אַר־בייטער אונטער דעם איינפלוס פון ליבעראַליז־מוס.

(שלום פאָלגט).

טראסט אין דיא אייזענבאה ען.

יא פעראייניגונג פון דיא אייזענבאַהנען אין אמעריקא איז ניט צוגעגאַנגען אָהן בי־טערע קאָנפליקטען. אזוי לאַנג ווי יעדע אייזענבאַהן האָט זיך איינע מיט דיא צווייטע ניט אָנגעקעהרט איז נאָך צווישען זיי צו קיין שטרייט ניט געקומען. ווען אָבער זייער מאַכט איז אויסגעברייטעט געוואָרען זיינען זיי געקו־מען אין קאָנפליקט.

דער אונטערשיד צווישען די בערזען מלחמות, אָדער דיא שלאַכטען פון מיליאָנען, וויא דיא אמעריקאַנער רופען כאַראַקטעריסטיש דיא קעמ־פּפע פון דיא פינאַנציעלע ריעזען, און דיא אלט־מאָדישע מלחמות פון דיא אייראָפּעאישע קעניגע איז נור דער, וואָס די ערשטע ווערן ניט אויסגע־קעמפּפט דורך ביקס און פּולווער. דאָך זיינען זיי ניט ווייניגער ערנסט. עס שטעהט דערביי אין קאָן די הערשאַפט איבער פיעל גרעסערע שטרע־קען לאַנד, ווי אייניגע קעניגרייכען פון דער אל־טער וועלט, מיט מעהר אבסאָלוטע קאָנטראָלע איבער די בעוואוינער פון דיזע שטרעקען וויא וועלכער עס איז קעניג „פון גאָט׳ס גנאַדען" האָט איבער זיינע אונטערטהאַנען.

דער „נאָרטהערען פּאַסיפיק קאָרנער", וועל־כער האָט אין מאי פון 1901 באַלד געבראַכט אַ פּאַניק אין דיא פינאַנציעלע צענטרען פון דער וועלט, דורך דער שלאַכט צווישען דזש. פּיער־פּאָנט מאָרגאַן, און דזשייקאָב שיף — דיא צוויי מעכטיגסטע פיגורען אויף וואָלל סטריט, איז אַ גוטער ביישפּיעל פון אזעלכע מלחמות. דער פריעדענס אָפּמאַך נאָך דיזען שטרייט אילוס־טרירט דיא דריטע מעטהאָדע פון אייזענבאַהן פעראייניגונג, וועלכע איז יעצט אין דער מאָדע און וועלכע איז בעקאַנט אונטער דעם נאָמען „דער קאָמיוניטי אָוו אינטערעס", אָדער געמיינ־שאַפטליכקייט פון אינטערעסען.

דזש. פּ. מאָרגאַן, וועלכער צוזאַמען מיט דזש. דזש. הילל, קאָנטראָלירט די „נאָרטהערען" אייזענבאַהן, און דזשייקאָב שיף, דער הויפּט פון דער באַנק פירמא קוהן, לאָעב, ענד קאָמפּאַניע, וועלכער, צוזאַמען מיט ע. ה. הערימאַן, קאָנ־טראָלירט דיא „יוניאָן פּאַסיפיק" אייזענבאַהן, האָבען ביידע געוואָלט בעקומען דיא קאָנטראָלע איבער דיא „נאָרטהערען פּאַסיפיק" ליניע. אלע דיזע דריי אייזענבאַהנען לויפען פּאַראַלעל פון דעם טייך מיסיסיפּי ביז צו דעם פּאַסיפי־שען ברעג. דיא „נאָרטהערען פּאַסיפיק" ליעגט אין מיטען צווישען דיא ערשטע צוויי און איז דארום אימשטאַנדע צו קאָנקורירען מיט זיי ביידע. ווען אָבער עס האָט זיך נאָך אַ הייסער שלאַכט אויף דער בערזע ארויסגעוויעזען, אז ניט שיף און ניט מאָרגאַן וועלען קענען בעקומען קאָנטראָלע איבער דער קאָנקורירענדער אייזענ־באַהן, און אז אַ פּאָרטזעצונג פון דעם קאַמפּף וואָלט פעראורזאַכט אַ קראַך אין דער פינאַנציע־לער וועלט, האָבען דיעזע צוויי מאַגנאַטען גע־מאַכט אַ קאָמפּראָמיס, לויט וועלכען דיא קאָנ־טראָלע איבער דער „נאָרטהערען פּאַסיפיק" איז איבערגעגאַנגען אין דיא הענד פון זיי ביידע. ביידע שטרייטענדע צדדים האָבען בעקומען גרויסע טהיילען אקציעס פון דיעזער אייזענ־באַהן, און דיא פערטרעטער פון דער מאָרגאַן—הילל גרופּפע און פון דער שיף—הערימאַן גרופּפע זיינען ערוועהלט געוואָרען אלס איהרע דירעקט־טאָרען.

אויף אזא אופן זיינען דיא פריהעריגע דריי קאָנקורירענדע אייזענבאַהנען געוואָרען פעראיי־ניגט, ניט דורך אבסאָלוטען בעזיץ, זאָנדערן דורך אַ פערבינדונג געגרינדעט אויף געמיינ־שאַפטליכען בעזיץ, אָדער וויא וואָלל סטריט רופט דאָס „דורך אַ געמיינשאַפטליכקייט פון אינטערעסען".

דיא געמיינשאַפטליכקייט פון אינטערעסען איז יעצט איינגעפּיהרט געוואָרען אין עטליכע אַנדערע אייזענבאַהנען, און בעצייכענט אַ נייע שטופּע אין דעם פּראָצעס פון פעראייניגונג, נעמ־ליך דאָס צוזאַמענשמעלצען פון גרויסע אונאב־הענגיגע אייזענבאַהנען סיסטעמען אין אַ ריעזען קאָמבינאַציאָן, וועלכע נעהמט ארום דיא גאַנצע אייזענבאַהן סיסטעם פון לאַנד.

פון דיא 212,000 אייזענבאַהן מייל, וואָס זיינען בעטריעבען געוואָרען אין יאָהר 1904, זיינען דיא פאָלגענדע געווען ענטוועדער דאָס אייגענטהום, אָדער אונטער דער קאָנטראָלע פון דיא מעכטיגסטע אייזענבאַהן קעניגע פון דיא פעראייניגטע שטאַטען:

1. דיא וואַנדערבילט גרופּפע (דיא „ניו יאָרק סענטראַל" און איהרע פערבונדענע לינ־יעס) — — — — — — — — — 21,000 מייל.
2. די פּענסילוואַניא גרופּפע 17,000 מייל.
3. דיא מאָרגאַן—הילל גרופּפע און דיא גרופּפע וואָס איז קאָנטראָלירט פון מאָרגאַן — — — — — — — — — — 48,000 מייל.

4. שיף הערריסאן — — 16,000 מייל.
5. גולד — — — — — — 17,000 מייל.
6. מאור — — — — — — 14,000 מייל.
7. פענסילוו. וואנדערבילט 4,000 מייל.
צוזאמען — — — — — — 139,000 מייל.

מיר זעהן דארום, אז פראקטיש געפינען זיך 2 דריטעל פון דער גאנצער אייזענבאהן סיסטעם פון דיא פעראייניגטע שטאאטען, — א לענג וואס איז גלייך צו דער פעראייניגטער לענג פון אלע אייזענבאהנען פון רוסלאנד, דייטשלאנד, עסטרייך אונגארען, פראנקרייך, ענגלאנד און איירלאנד — אונטער דער אבסאלוטער קאנ־טראלע פון זעקס גרויסע מעכטע פון דער פינאנ־ציעלער וועלט. דיא איבעריגע אייזענבאהנען זיי־נען טהיילווייז אין דיא הענד פון אייניגע קלע־נערע מעכטע און טהיילווייז בעשטעהען זיי פון קליינע „פיטערער," צו וועלכע דיא גרויסע מעכ־טע האבען נאך דערווייל קיין צייט ניט געהאט צו שענקען אויפמערקזאמקייט.

דערביי איז כדאי צו בעמערקען, אז יעדע פון דיא אויבענדערמאהנטע גרויסע מעכטע בע־זיצט א גרויסע צאהל אקציאן (הגם ניט קיין מא־יאריטעט) פון די קלענערע אייזענבאהנען אויף. דיא ציפערען וואס זיינען פריהער אנגעגעבען, ווייזען אן דאס פעלד, אין וועלכע יעדע מאכט איז אם מעכטיגסטען. אבער אין דער אמת'ן איז צווי־שען זיי דא א פיעל נעהנטערע פערבינדונג וויא מען קען שליעסען פון יענער טאבעלע. כמעט יעדע פון דיא אייזענבאהן מעכטע האט א קלע־נערע אדער גרעסערע טהייל אין דיא ליניען פון דער צווייטער. א ביישפיעל דערצו קען מען גע־פינען אין דיא הארט־קאהלען אייזענבאהנען. דיא לעזער פון דיעזען זשורנאל דארפען דער־מיט זיי בעקאנט דורך דעם גרייסען מיינער סטרייק פון דעם יאהר 1902.

וויא עס איז גוט בעוואוסט ליגט די הארד־טע קאהלען אינדוסטריע אין גאנצען אין דיא הענד פון 4 אייזענבאהנען, וועלכע געהן דורך די געגענדען פון די הארטע קאהלען גרובען. דיזע אייזענבאהנען זיינען: די „פילאדעלפיא ענד רע־דינג," דיא „דעלווער, לעקעווענא ענד וועס־טערן,," דיא „ליהאי וועללי" און דיא „אריע". אלע דיעזע ליניעס זיינען דאס אייגענטהום און ווערען קאנטראלירט פון דיא וואנדערבילט — פענסילווייניא — מארגאן אינטערעסען.

דורך דער סיסטעם פון קאנטראלירען איין אייזענבאהן דורך א צווייטער זיינען דיא גרויסע פינאנציערען פון דיא פעראייניגטע שטאאטען געפאלען אויף א פלאן, וויא אזוי אויסצושפריי־טען זייער קאנטראלע איבער ריעזען שטרעקען לאנד און גרויסע רייכטהימער, ניט דארפענדיג דערביי אויסלעגען פיעל קאפיטאל. דיעזער קונץ ווערט אזוי געמאכט: לאמיר זאגען, אז עס זיי־נען דא פינף אייזענבאהן סיסטעמען, פון וועל־כע א) איז קאפיטאליזירט אויף הונדערט מיליאן דאלאר, ב) אויף 75 מיליאן, ג) אויף 50, ד) אויף 25 און ה) אויף 10, וואס דאס מאכט צוזאמען 260 מיליאן דאלאר. א פינאנציער וויא מארגאן מיט אייניגע פון זיינע פריינד קענען בעזיצען פאר 51 מיליאן דאלאר אקציעס אין אייזענבאהן א). בעזיצענדיג א מאיאריטעט אקציעס האט ער א מאיאריטעט שטימען אין דיא וואהלען פאר דירעקטארען, און דורך דעם קאנטראלירט ער דיא אייזענבאהן אין גאנצען, גלייך זיא וואלט אויסשליעסליך געהערט צו איהם און צו זיינע פריינד. יעצט פאנגען זיי אן אריינצוכאפען דיא איבריגע 4 אייזענבאהנען ניט אריינלייגענדיג אין דעם אן איינציגען סענט.

צוערשט פאנגט מען אן א קאמפף געגען דער אייזענבאהן ב). מיט די געלד פון דער קאסע פון אייזענבאהן א) קויפט מען אויף דיא בערזע א גרויסע צאהל אקציעס פון דער ב) אייזענ־באהן. דורך דעם איז מען דארט פערטראטען אין דער דירעקטארען קערפערשאפט. דאן, דורך אונטערהאנדלונגען, סטראשונגקעס צו קאנקורי־רען, אדער דורך גוטע פערשפרעכונגען בעוועגט מען די בעלי הבתים פון אייזענבאהן ב), זיי זא־לען זיך פעראייניגען מיט אייזענבאהן א). די אק־ציאנערען פון קאמפאניע ב) דארפען דאן דער קאמפאניע א) פערקויפען פאר 38 מיליאן דאלאר אקציעס, דאס הייסט גענוג, אז אייזענבאהן א) זאל זיא קענען קאנטראלירען. באארעס געלד דארף מען דערצו זעהר ווייניג, ווייל די אק־ציאנערען פון אייזענבאהן ב) זיינען דאן העכסט צופריעדען אויסצובייטען זייערע אקציעס אויף דיא אקציעס פון אייזענבאהן א).

דיעזעלבע פאליטיק ווערט דאן געפיהרט מיט אייזענבאהן ג), און דערנאך מיט ד) און ה). מיט יעדער נייער עראבערונג געהט צו דער פראצעס פון איינשליגען א נייע אייזענבאהן לייכ־טער. אויף אזא אופן קאנטראלירען אונזערע פי־נאנסירען אבסאלוט מיט 51 מיליאן דאל. אייזענ־באהנען וואס זיינען ווערטה 260 מיליאן דאלאר, מיט דערזעלבער זיכערהייט גלייך ווי זיי וואלטען אין זיי אריינגעלעגט דיא גאנצע סומע.

אויף דיעזען אופן איז דאס אין יאהר 1901 געמאכט געווארען דיא 400 מיליאן דאלאר קאמ־בינאציאן, דורך וועלכע מארגאן — הילל און שיף — הערריסאן האבען געזאלט אריינגעהמען אין זייערע הענד דיא גרויסע אייזענבאהנען סיס־טעמען פון דער וועסט, — אייזענבאהנען וואס וואלטען זיי געגעבען אן אונבעשרענקטע מאכט

בלייכער יונגערמאַן, אָנגעשפּאַרט אויף זיינע ביידע צוזאַמענגעדריקטע הענט און האָט מיט [illegible] נע גרויע אויגען, אין וועלכע עס האָט וויא אַ מאָרגענר שטייבעל געפּרעלט — געקוקט גלייך פאַר זיך. עס האָט זיך אויסגעדאַכט, אַז ער באַרעכענט עפּעס וואָס.

צווישען איז געשטאַנען אַן אייזערנע צובויגענע וויגעלע אין וועלכע אויף קישאַלאַך מיט קויטיגע ציכלאַך בעצויגען, איז געלעגען אַ יאָהריג קינד. נעבען איז געשטאַנען אַ הויכע, שעהנע טיעף פערצווייפעלטע יונגע פרוי, און מיט דער רעכטער האַנט אַראָבגעטריעבען דיא פליגען פון קינד, האָטש עס זיינען קיין פליגען ניט געווען, און מיט'ן גראָבען פינגער פון דער לינקער האַנט זיך שטאַרק געקראַצט אין קאָפּ כאָטש עס האָט זיא ניט געביסען.

זיא איז געשטאַנען און קיין אויג ניט אַראָפּגעלאָזען פון קינד. זיא האָט פאַרזיכטיג געהויט זיין יעדער בעוועגונג און מינעלע. איהר פּנים האָט זיך צייטענווייז געקרימט וויא פון גרויס שמערץ. און ווען דאָס קינד האָט אָנגעהויבען דרייען מיט'ן קעפּעלע, זוכען מיט דיא פערטריקענטע ליפּעלאַך, האָט יעדעס מאָל דיא מוטער זיך אַ ווילדען וואָרף געטהאָן גלייך מיט טויזענדער נאָדלען וואָלט מען שטעכען איהר לייב, און מיט אַ מידען פון וויינען, הייזעריגען קול האָט זיא אויסגעשריען: אָ, וועה איז מיר! אָ, ווינד איז מיר! וואָס וועט דאָס זיין, איך'ל באַלד מישוגע ווערען...

איהרע רייד זיינען געווען היים, פלאַמענד, דאָך האָבען זיי זיך אָבגעשלאָגען אין דער פינסטערניס פרעמד, האָפנונגסלאָז. [illegible] אויף [illegible]. און אַ שטיל-טרויעריגער קול [illegible] איהר אָפּ: [illegible]

— בריינדעל, בעדענק זיך, זיי נישט קיין נאַר, ס'איז דאָך שוין באַלד טאָג....

— און וואָס וועט זיין פאַרטאָג! טהוט זיך דערשראָקען אַ כאַפּ דיא מוטער, וויא פון אַ הייסען אייזען — האָסטו אפילו אַ גראָשען אויף מילך?

— אָבער פאַרט ביי טאָג....

— וואָס ביי טאָג? ווען ביי טאָג?! האָט צאָרנדיג אָנגעהויבען ציטערן דער מוטער'ס קול — וועה איז צו זיין מאַמען!... איהר שטימע האָט זיך אָנגעהויבען איבעררייסען, ווערען אַלע מאָל טויבער. וויא פון אונטער דער ערד, וויא פון ערגעץ זעהר ווייט האָט זיא זיך דערטראָגען און נאָכדעם איז זיא גאָר אין גאַנצען פערשלונגען געוואָרען און משונה'דיג האַסטיגע בעוועגונגען פון דער מוטער'ס קערפּער...

— שטיל, בריינדעל, דאָס קינד איז אַנטשלאָפען געוואָרען...

דיא מוטער האָט זיך אונגלויבליך אַ הויב געטאָן צום וויגעלע. — „לעבען מיינער, היות מיינער, דער מאַמען זאָל זיין פאַר דיינע ביינער, דער מערדערין....

— ש-ש-ש [illegible]...

— דו, ווייסט מאָטעל — וויינט דער מוטער'ס קול צוטראָגען נור אַ ביסעל לינדערער — אַז נעסעצקע איז געשטאָרבען צו פיער חדשים איז איהר אַ סך בעסער וויא חיים'לען אצונד...

— ש-ש-ש [illegible]: רייד נישט קיין נאַרישקייט — קלינגט אַ בעליידיגט, פערשעמטער קול, ס'איז נאָך דאָ ערגערס, מען זאָל ניט זינדיגען מיט דיא רייד.

— וואָס קען נאָך זיין ערגער? נאָך ערגער... וואָס הייסט שוין נאָך ערגער?....

— געה צו צום קינד, גיבער, דאָס קינד ווארפט זיך....

[illegible] — צושרייט זיך דאָס קינד. דיא מוטער בויגט זיך צו דעם קינד, שפּאַרט איהם אריין איהר בלייכע ליפּ אין מויל. דאָס שלעפעריגע קינד זאַפּט זיך דורשטיג איין און ווען עס געהט דורך אַ פּאָר מינוטען און עס זויגט פון דאָרטען גאָר נישט ארויס, פערגעהט דאָס זיך אין אַ היסטעריש געוויין.

דיא מוטער כאַפּט דאָס קינד ארויס פון וויגעלע, לויפט מיט איהם אויף דיא הענט ארום איבער'ן חדר און שילט זיך זעלבסט מיט שווערליכע קללות.

דער מאַן בעמערקט אַז זיא איז שוין מיעד פון ארומלויפען, און געהט צו איהר צו און וויל זיא איבערבייטען.

„אַוועק!" [illegible] זיא אויף איהם מיט גאַל אַ געשריי.

ער איז מודה אין הארצען אַז זיא איז גערעכט און מיט אַ ציטערנדיג הארץ פאַר מורא, אַז דאָס קינד זאָל זיך ניט אויפכאַפּען פון איהר געשריי, רוקט ער זיך אָב אָן אַ זייט און קוקט מיט אַנגסט נאָך דיא [illegible] ווייב.

דאָס קינד ווערט אַנדרעמעלט. דיא מוטער לייגט עס מיט גרויס פאָרזיכטיגקייט אריין אין וויגעלע, בלייבט שטעהן לעבען איהם און קוקט מיט וועה פאַר זיך...

עס ליגט אָב אַ פּאָר מינוט און הויבט ווידער אָן זוכען מיט דיא ליפּעלאַך, דרייען מיט'ן קעפּעלע אין אַלע זייטען און אַ שוואַכער פּישטשען וויא פון אַ בלינד קעצעלע דרייט זיך וויא אַן עגבער ארויס פון דעם קינדס טרוקענעם מויל און עס לעכערט דיא פער'סם'טע לופט

[illegible]

דער מוטער'ס אויגען ווערען נאָך רויטער וויא דעם קינד'ס. זיא הויבט אָן ווארפען מורא־דיג גליהענדע בליקען, און אַ שארפע, פערגיפ־טעטע קלָלה רייסט זיך ארויס פון איהר אָנגע־וועהטאָגטע הארץ: — אוי אַ טוידט זאָל אויף מיר אָנקומען, אַז איך זאָל שוין פטור ווערען פון מיין לעבען!...

דעם קינד'ס פישצען גרילצט ערגער. עס דרייט און גראָבט זיך אריין אַלץ טיעפער. אפילו אין אַלע כלים און אין אַלע זאכען וואָס שטעהען אין שטוב ווארצעלט דאָס זיך אריין....

— וואָס שווייגסטו? פינסטערער טאַטקא! וואָס זאָל איך מיט איהם טהאָן? !....

דער מאַן טהוט אַ ציטער. זיינע אויגען ווערען גרויס און צושראָקען און דאָס הארץ שפרינגט וויא צום אָברייסען זיך...

דיא מוטער נעמט ווידער דאָס פלעשעל מיט'ן קאַלטען ביסעל טהיי, טראָגט דאָס צו צום קינד'ס ליפען. עס ווערט אויף אַ רגע שטיל, און נאָכדעם טהוט דאָס זיך אַ וואָרף נאָך מיט גרעסערע קולות, נאָך מיט אַ שניידענדערען, דורכדרינגענדערן וועה געשריי.

דער פאָטער מאַכט אַ שפאַן צום קינד צו, נור ער בלייבט שטעהן. ער קען דאָך ביי זיך נישט פועל'ן צו געהן: „וואָס וועט ער איהם העלפען?...

ער שטעהט מיט אַ פערקרימטען פנים און שנייט איבער מיט דיא ציין אַלע שוואַכע טענער וואָס רייסען זיך ארויס פון קינד'ס העלזעלע. ער וואָלט זיי וועלען איינזאַפען, איינשלינגען אין זיך, אַבי עס זאָל אויפהערען וויינען...

דאָס קינד, וויא עס וואָלט פיהלען דעם פאָטערס [redacted], שמעריץ, ווערט אַ ביסעל רוהיגער און באַלד ווערט עס אין גאַנצען אַנטשוויגען.

ס'שלאָפט...

— אַזוינע מערדער, דיין טאַטע־מאַמע. — רעדט דיא מוטער פאַר זיך — נישט אָנגרייטען אפילו קיין קאַפעצקע מילך! אַליין, אַז מען עסט ניט, איז גאָר נישט, אָבער דעם קינד!...

זיא ווערט מיעד ארומגעהענדיג, און זעצט זיך צו אויפ'ן בעט.

— לייג זיך צו, ברייגדעל! — בעט זיא דער מאַן — איך'ל אַליין אַכטונג געבען אויפ'ן קינד.

„אוועק פון מיר!" — טהוט זיא זיך אַ בייזער, — האָב אויף מיר קיין רחמנות ניט! קוק אהין אָ.... ווייזט זיא איהם מיט'ן קאָפ אויפ'ן וויגעלע.

— דו ווייסט דאָך ברייגדעל אַז איך בין געווען אומעדום און האָב אין ערגעץ קיין גראָ־שען ניט געקענט קריגען, ווער זאָל זיך געווען ריכ־טען אויף אַזאַ צרה, אַז איך'ל אין ערגעץ קיין גראָשען ניט בעקומען... מיר האָבען דאָך אויך ניט געגעסען....

„דו האָסט נישט געקראָגען, ווייל דו האָסט ניט געוואָלט!" נאָר באַלד האָט זיא חרטה אויף איהרע רייד, טהוט אַ קוק אויף איהם מיט אַ שמערצליכער ליעבשאַפט, שפּאַרט זיך אָן אויפ'ן בעט, זאָגענדיג דערביי פאַר זיך: — אָ, ווען גאָט זאָל העלפען [redacted] זאָל אַזוי כאָטש אָב־שלאָפען ביז טאָג!

דער פרוי'ס רייד האָבען מאָטלען דורכ־געשטאָכען. ס'איז איהם, געווען אַ סך גרינגער און אַנגענעהמער, ווען זיא האָט איהם געמאַכט פאָרווירפע, געזידעלט. און ער האָט זיך אויפ־געהויבען און איז צוגעגאַנגען שטילערהייט צום קינד מיט'ן געדאַנק דאָס כסדר וויגען, וועט עס זיכער שלאָפען.

קיין זאַך האָט איהם אַצינד ניט געאַרט, ניט זיין הונגער ניט דער פרוי'ס און אפילו ניט דעם קינד'ס, ער האָט נאָר געוואָלט איין זאַך אַז דאָס קינד זאָל אויפהערען וויינען...

שטעהענדיג איז זיין פנים געוואָרען אַלע מאָל פינסטערער, דאָס הארץ געפרעסטער און אַ גרויסער פייער, געמישט פון צאָרן, האַס, רחמנות און בעליידיגונג, האָט אָנגעהויבען ברע־נען אין זיינע אויגען. דער פייער איז געוואָרען אַלץ גרעסער, דיא אויגען פולער, זיינע פלייצעס האָבען אָנגעהויבען ציטערן און ער האָט ניט געקענט אין זיך איינהאַלטען דעם שטיקענדי־גען געוויין... און משונה'דיגע, שוידערליך משונה'דיגע קולות האָבען זיך ארויסגעריסען פון זיין האַלז.

פון שרעק האָט זיך דאָס קינד אויפגע־כאַפּט מיט אַן אונגעוויינליכען געשריי.

— גזלן! גזלן! האָט פערלאָרען, צוטראָ־גען געשריען דיא, נאָר וואָס פון רעיונות ער־וואַכטע, מוטער — וואָס האָסטו געטאָהן דעם קינד? !...

אָבער אין איהר אייגענעם געשריי האָט זיא באַלד דערהערט אַן ענטפער אַז ער האָט איהם קיין בייז געטאָן. זיא האָט איהם אָנגע־הויבען בעטראַכטען, בעקוקען, און האָט איינ־געזעהען זיינע פיבערדיגע אַקסלען, און האָט דערהערט זיין שרעקליכען שלוכצען און זיין גרויסען עלענד האָט זיא באַלד דערפיהלט....

זיא איז אַ ווילע געבליבען שטעהן און מיט צומישטע בליקען געקוקט אין דער שרעק־ליך פערצווייפעלטער פיין, וועלכע האָט מורא־דיג ארויסגעקוקט פון זיינע אויגען.

אַן אונבעקאַנטע קראַפט, ~~אַ פרעמדער~~ ~~וואָס~~ האָט צוזאַמענגעגאָסען איהר האַרץ מיט זיינעם. איהרע גליעדער האָבען אָנגעהויבען שווי־דערען, ביאַ ליפּען ציטערן.) אַ ~~שטראַם האָט פון~~ ~~דיאַ אויגען אַ רעגען געטהאָן בעגליוט מיט אַ~~ ביטערן ~~אַמער~~. אין שטאַרק און טרויעריג האָט געציטערט איהר קול בעת זיאַ האָט צו איהם גערעדט: טייערער מיינער, פאַרגיב מיר, דיאַ נאַר. וואָס האָב איך נאָך צו דיר? וואָס ביסטו דען שולדיג, אַז ס'איז שלעכט? ס'איז דיר נאָך קאַרג אַזוי?....

ער האָט איהר גאָר נישט געענטפערט, וויאַ ניט צו איהם וואָלט זיאַ רעדען. אין זיין מי־דער פון דורכלעבענדען בליק האָט אַלץ פער־צווייפעלט געקוקט אין דער אונענדליך טיעפער בלייערנער אָרעמקייט....

* * *

וואָס קלאַפּט און האַמערט ביי מיר אינ'ם שאַרבען,
אַזוי וויאַ אין קוזניע דורך טאָג און דורך נאַכט?
צו וויל אַ פערניכטענדע מאַכט וואָס פערדאַרבען,
צו וויל עס וואָס ביזען אַ שאַפענדע מאַכט?

איך הער, וויאַ אונזעהבאַרע הענד פעסט פערשלאָגען
מיט טרוקענע ברעטער דיאַ פענסטער פון קאָפּ,
דורך וועלכע עס פלעגען צו מיר זיך אָפט טראָגען
פון ליכטיגע שטראַהלען אַ סנאָפּ נאָך אַ סנאָפּ.

איך הער, וויאַ אונזעהבאַרע האַנדווערקער גראָבען
זיך דאָרט, און זיי בויען אַ שוואַרצע געביי,
און דעקען דיאַ ווענד אויס מיט פלוגלען פון ראַבען
פון שוואַרצע, און גיסען דיאַ טהירען פון בליי.

איך וויים, וואָס די טויב־שטומע גרעבער דאָרט טוהען:
זיי האַקען פון פעלזען אין קאָפּ מיר אַ סקלעפּ,
אַ פינסטערע דירה פאַר טויטע צו רוהען, —
וואָס טראָגט זיך דער אָבקלאַנג פון זייערע קלעפּ.

און האַקענדיג היטען זיי שטענדיג און האַרכען . . .
און וויאַ זיי דערזעהען, אַז טיעף אינ'ם האַרץ,
ווערט עפּעס געבאָרען און הויבט אָן צו שאַרכען,
דאַן שיט זיך ארויס גלייך אַ מחנה טויט־שוואַרץ,

רייסט דורך זיך אין האַרץ דורך דעם גאָלדענעם טויער
און וואַרפט זיך אויף איהם, דעם געבאָרענעם, גראָב,
דערשטיקט איהם אָהן ווערטער, אָהן פרייד און אָהן טרויער,
און טראָגט איהם אָב תיכף און טויט־סקלעפּ, —
און קאָפּ...

משה טייטש.

זיאַ וויינט מיין געליעבטע.

(געווידמעט צו מ. מ.)

שטענדיג וויינט זיאַ מיין געליעבטע,
איממער ליידט זיאַ אין דער שטיל,
און דאָך קען איך קיינמאָל וויסען,
קיינמאָל זאָגען, וואָס זיאַ וויל...

וויל איך פרעגען מיין געליעבטע:
אפשר ליעבט זיאַ מיר ניט מעהר?
וויינט זיאַ דאַן נאָך ערגער, ערגער,
ס'קומט איהר צו דאַן נאָך אַ טרעהר.

ווער איך דאַן נאָך מעהר פערצווייפעלט . . .
כ'וויים ניט וואָס בעדייט דער טרעהר:
אפשר ליעבט זיאַ מיך ניט נאַקע,
נור צו זאָגען איז איהר שווער?

פאַנג איך אָן אַליין צו וויינען,
וויל אוועקגעהן שוין פון איהר.
נעהמט זיאַ בעטען מיר תחנונים:
ניט פאַרלאָזען זאָל איך איהר!

און אַזוי נור איממער איממער,
וויינט און ליידט זיאַ, אין דער שטיל.
און איך וויים ניט, און פערשטעה ניט,
און בעגרייף ניט וואָס זיאַ וויל...

אברהם שיינוק.

„לילית".

פון הערמאן גאָלד.

זיא האָט איהם געליעבט־מיט אזא ליעבע, וועלכע נור אַ פרויען־הערץ איז אימשטאַנדע צו געבען, געזאָרגט פאַר איהם ביי טאָג, געהיט איהם ביי נאַכט, טאָמער וועט חלילה איהם עט־וואָס טרעפען.

זיך האָט זיא מעהר געליעבט.

זיא האָט ניט ערלויבט זיינע אַ שקלאַפין צו ווערען, זיא האָט איהם קיינמאָל גע'חנפה'עט געהאַליובעט, געהאַלזט און געקושט. אַ ריינע, אמת־הערליכע ליעבע האָט זיא פאַר איהם גע־האַט.

קיינמאָל האָט ער ניט געהאַט עטוואָס ביי איהר צו בעטען, זיא זאָל זיין ביטע ערפילען: אַלעס וואָס האָט זיך איהם ווען עס איז געקענט וועלען איז געשטאַנען אימער צו גרייט און גע־וואַרט אויף איהם.

קיינמאָל האָט זיא פון איהם ניט געהערט אַ שלעכט וואָרט, אַ בייז וואָרט. אָבער אויך קיין גוט וואָרט, קיין ווייך וואָרט האָט זיא פון איהם ניט געהערט.

דאָס האָט איהר ניט געאַרט: זיא דאַרף קיינע רייד; צופריעדען ער זאָל זיין, וויל זיא נאָר. און זיא האָט געמיינט: צופריעדען איז ער.

זיא האָט נאָך דאַן די מענער ניט געוואוסט.

דער לעבען איז איהם געוואָרען אַזוי לאַנג־ווייליג, אַזוי אויסגעצויגען. מיאוס און פערהאַסט איז דער לעבען איהם געוואָרען.

און ווען ער האָט געהערט אַ פרוי פאַנגט אָהן צו ריידען מיט איהר מאַן: „מיין מאַן... מיין מאַן"... האָט ער דאַן געפיהלט אַזאַ גרוי־סען וואונש צו הערען דיעזע צוויי ליעבע ווער־טער פון זיין פרוי... און ווען ער פלעגט קומען אהיים און זיין פרוי פלעגט פראָסט אָנפאַנגען: „משה..." איז ער דאַן געוואָרען העכסט צאָרניג ביז צו האַסען איהר.

און אַז ער פלעגט מיט איהר נעהן שפּאַציע־רען צוזאַמען, און זיא פלעגט מיט איהם ריידען בלויז פון היימישע זאַכען: פון קינד, פון איהרע פריינדע און זיינע פריינדע, און ער פלעגט הערען און זעהען דיא ליעבע מינעס, דיא פריינד־ליכע צוקער־זיסע רייד פון דיא אַנדערע פּאָאַר־לעך, דאַן האָט זיך אין איהם ערוועקט אַ גרויסער, שטאַרקער האַס צו דיא, וועלכע רופט זיך זיין פרוי, פון וועמען ער האָט ניט דיא אַלע זאַכען, וועלכע פרויען גיעבען.

ער האָט דאָס איהר אָבער ניט געזאָגט: רעספּעקט האָט ער פאַר איהר געהאַט.

און זיא האָט געס[illegible]ט: גליקליך איז ער, רוהיג, צופריעדען איז ער.

זיא האָט נאָך דאַן דיא מענער ניט געקענט...

* * *

ער קומט שפּעט ביינאַכט. זיא זאָגט איהם קיין וואָרט.

ער קומט גאָר ניט, איין טאָג, צוויי טעג דורכאַנאַנד, אַ גאַנצע וואָך שוין, זיא שווייגט.

זיא וויים שוין... און שווייגט.

איהר הארץ האָט ער צובראָכען, איהר שטאָלץ — ניט.

זיא וויים שוין אַלעס... גאַנצענע טעג זיצט זיא און וויינט, אין זיך שטיל: אויף איהר הארץ וואָס ער האָט צובראָכען און אויף איהם אַליין, וואָס ווערט פערפיהרט פון שלעכטע גוטעס, פון פאַלשע גליקען. אין זיך וויינט זיא, אין זיך, קיין טרעהר, קיין פערוויינטען פּנים. און ווען ער קומט איז זיא רוהיג, שטיל וויא אימער, דערצעהלט איהם, ווען ער וויל, פון קינד, פון היימישע זאַכען, רוהיג, שטיל...

ער פערשטעהט איהר ניט.

„וויים זיא נאָך ניט? ווען אַלע זיינע און איהרע פריינדע ווייסען עס שוין, שטראַפען איהם אימערצו דערפאַר?

„וויים זיא יא?... וויים זיא און איהר ארט דאָס גאָר ניט?..."

ער פערשטעהט ניט דיעזע פרוי. ער פער־שטעהט ניט קיין פערבאָרגענעס און אָפענעס...

זיא אָבער ווייסט שוין דיזע מענער, זיא פערשטעהט זיי שוין.

אָה, דיא מענער!...

* * *

ער האָט איהר אַוועקגעוואָרפען.

דאָס קינד, האָט ער געהייסען, זאָל מען איהם איבערגעבען. זיא האָט געטהאָן וויא ער האָט פערלאַנגט.

זיא ליעבט דאָס קינד. זיא קען דאָס אָבער ניט האַלטען. ער פערדיענט גענוג: זאָל דאָס קינד ביי איהם זיין.

זיא ליעבט שטאַרק דאָס קינד. ער אָבער, האָט איהר געצוואונגען זיא זאָל דיזע ליעבע

דערשטיקען אין זיך, ער האָט צובראָכען דיא מוטער — און פרוי געפיהלען, זיא האָט מעהר קיין נוצען פון זיי ביידען אָבער דעם שטאָלץ?

אָה, ניין!

דאָס האָט זיא נאָך, פון דעם קען זיא נאָך נוטצען האָבען.

און א האס האָט פאַנאַנדערגעפלאַמט ביי איהר אין צובראָכענעם הערצען, וואָס ווייטער, שטארקער און גרעסער.

אַנשטאַט יענע שעהנע, זיסע געפיהלען פון א מוטער און א פרוי, האָט זיך יעצט ביי איהר ענטוויקעלט א נייער, שטארקער ביטערער גע־פיהל: „ראַכע.“

„ראַכע פון דיא מענער!“

„אָה, דיא מענער, זיא קען זיי שוין!“

דאַן פלאַמען איהרע אויגען, דאָס געזיכט ברענט, דיא פויסטען, געשלאָסען, אויסגעצויגען צום גאַס צו, דער גאַנצער קערפּער ציטערט פון אויפרעגונג....

און עפּטער געהט זיא ארום אין גאַס, א סארקאַסטישער שמייכעל אויף דיא ליפּען, א שפּאָטיש־שמייכלענדע געזיכט, און זיא מורמעלט שטיל:

„שפּאָט אויף אייך מענער!“

„איהר ווילט ניט קיין ליעבע הערצער! ליעבע אויגעלעך ווילט איהר בעסער, ליעבע פּנים'לעך, ליעבע ליפּעלעך, ליעבע אויסגעצויגענע הענטעלעך, ליעבע מינע'לעך, ליעבע תנועה'לעך? — נאַט אייך! נאַט אייך!

„איהר ווילט ניט קיין ריינע הערצער! פאַל־שע הענטעלעך, פּנים'לעך, ליפּעלעך, פאַלשע מינע'לעך ווילט איהר? — נאַט אייך! נאַט אייך!

„פּראָסטע, ריינע, גוטעס, פּעראַכטעט איהר; שעהנע, פאַלשע, שלעכטעס, ליעבט איהר; וואהרע גוטעס ווערט אייך לאַנגווייליג, פאַלשע שלעכטעס אין פערשיעדענע אַלערליי מאַסקעס ליעבט איהר, גלייכט איהר? — נאַט אייך! נאַט אייך!

„שפּאָט אויף אייך, מענער!“

דיא בלום.

לאָז דיא בלום זיך דאָרטען ליגען,
טיעף אין דער פערגעסענהייט,
זאָל דיא שטילקייט זיא דאָרט וויעגען
אין א זיסער איינזאַמקייט.
אַלע אויגען פון דיא קברים,
און מצבות גאָר אָהן צאָהל
זעהען וועלקען זייערע קראַנצען...
נור זיא זעהט עס ניט קיין מאָל.
ווען איהר קערפּער ליעגט באַגראָבען,—
לעבט דאָך אימער איהר פּאַרפום,
זיא וועט סאַמעט אַמאָל טראָגען,
ווייל איהר בליק איז נאָך ניט שטום...
אויף איהר קבר וועט א פויגעל,
פולל מיט חן זיך שטעלען לייכט,
און פון האָגעל מיט זיין פליעגעל
וועט ער האָבען זיא בעווייכט.
און דיא זונן, וואָס וואַרפט מיט פונקען,
וועט זיא באָדען אין איהד גלאַנץ,
דיא אינזעקטען וועלען זשומען,
געהן אום איהר א זיסען טאַנץ.

ש. שטערמאַן.

* * *

(נאָכ'ן מאַלאָרוסישען.)

הערסטו ביי נאַכט, הינטער'ן פענסטער,
וויא אימיצער וויינט אָהן א סוף, —
שרעק זיך ניט דעמאָלט, צוטרייב ניט
דיין זיסען און רוהיגען שלאָף!
קינד מיינס, דאָס וויינט ניט קיין יתום,
וואָס האָט ניט קיין היים אויף דער וועלט;
ס'וויינט ניט קיין ביטערער אביון,
וואָס געהט אוים פון הונגער און קעלט.
ס'וויינען און קלאָגען דיא ליידען,
וואָס ליגען אין הארצען ביי מיר;
ס'וויינט דאָס פון עלענד און בענקשאַפט
מיין אָרימע ליעבע צו דיר.

מאני לייב.

הייאוואטהא

פון הענרי וואדסוואָרטה לאָנגפעלא.

(איבערזעצט פון ענגליש) פון יהואש.

VIII

הייאַוואטהא'ס פישפאַנגען.

פולל מיט שמחה הייאוואטהא,
האָט אַללוין זיך אין זיין שיפעל,
אומגעשיפט אויף גוטשי־גומי
אויף דעם גרויסען טייך דעם העללען
מיט זיין פישער־שנור פון צעדער,
מיט זיין שנור פון צעדער שאָלאכין,
אום צו באפען מישע־נאהמא,
איהם דעם מלך פון דיא פישען.

דורך דאָס ליכטיג־קלאָרע וואסער,
האָט געקענט ער זעהן דיא פישען,
וויא זיי שווימען אין דער טיעפקייט,
זעהן דעם געלען אָקון סאהווא,
וויא א זוננענשטראהל אין וואסער,
זעהן דעם שאָגאשי דעם יס־ראק
וויא א שפיען, וואָס אויפ'ן דעק ליעגט
אויפ'ן זאמדיג־ווייסען דעק ליגט.

הינטען־צו איז הייאוואטהא,
מיט זיין פישער־שנור געזעסען;
אין זיין פעדער האָט געשפיעלט זיך
ס'ווינטעל וויא אין טענגע־צווייגען;
פאָרענט מיט'ען עק פאַרריסען,
איז דיא וועווערעקע געזעסען,
אין איהר פעלין־פעלל האָט געשפיעלט זיך
ס'ווינטעל וויא אין פריירי־גראָזען.

אויף דעם זאמד פון דעק, דעם ווייסען,
איז געלעגען, מישע־נאהמא,
איז דער פיש־מלך, און ס'וואסער
מיט דיא זשאברעס אויסגעאטהעמט,
מיט זיין פלאָסספעדער געפאָכט זיך,
מיט'ען עק דעם גרונד געבעזעמט.

איז געלעגען אָנגעוואפענט,
און מיט שילדען פון דיא זייטען,
אויפ'ען קארג און אויפ'ז רוקקען,
שמעכעדיגע שפילקע־פאנצערס,
אָנגעפארבט מיט קריעגס־קאָליערען,
רויטע, געלע, בלאָע שטרייפען,
שווארען באשפרינקעלט, ברוין באשפרינקעלט.
אויפ'ען דעק געלעגען איז ער,
פאָכענדיג דיא רויטע פלאָססען,
ווען פון אויבען הייאוואטהא,
אין זיין שיפעל איז געקומען,
מיט זיין פישער־שנור פון צעדער.

„בייסס" צו איהם אראָבגעשריען,
האָט אין אבגרונד הייאוואטהא —
„בייסס, מיין פישער־שנור, דו נאהמע
שווימם ארויס פון טיעפען וואסער,
לאָמיך זעהן ווער איז דער שטארקסטער."
דאן דיא צעדער־שטריק געשליידערט,
האָט ער אין דאָס קלאָרע וואסער,
דאָך אומזיסט געזעסען איז ער,
לאנג אומזיסט דערוואַרט א תשובה,
ווידערהאָלענדיג אלץ העכער:
„בייסס מיין שנור איין, פישע־קעניג."

רוהיג איז געלעגען נאהמא,
לאנגזאם פאָכענדיג און וואסער,
האָט געקוקט אויף איהם פון אונטען,
איינגעהערט זיך צו זיין אויפרוף,
צו זיין לויארעם דעם אומזיסטען,
ביז דערעסען האָט איהם ס'שרייען,
און געזאָגט האָט ער קענאזא'ן
צו דעם העכט דעם מאשקענאָזא:
„נעהם דיא שנור פון עזות־פנים
הייאוואטהא, און צורייסס זיא".

דאן דערשפירט האָט ער וויא שטייפער
ווערט דיא שטריק אין זיינע פינגער;
שלעפט און רייסט אראָב ביז דיבאָם
האָט זיך אויפגעשטעללט דאָס שיפעל,
וויא א בירקענקלאָץ אין וואסער,
און דיא וועווערעקע אדזשידאמא
אויפ'ען שפיין איז אומגעשפרינגען.

מיט פעראכטונג, הייאטאוטהא,
האָט געזעהען דעם פיש ארויפגעהן,
האָט געזעהן דעם העכט קענאָזא
קומענדיג צו איהם אלץ נעהענטער,
און אין וואסער איהם געשריען:
„עזא! עזא!" מעגסט זיך שעמען,
ביסט א פראָסטער העכט קענאָזא,
ניט דער פיש וואָס איך וויל פאנגען,
ניט דעם מלך פון דיא פישען.

אויפען דעק אראָבגעזונקען,
איז דער העכט אין גרויס בזיון,
און געזאָגט דער שטארקער נאהמא,
האָט צום אוגאדוואש, צום זוננפיש,
צו דעם ליעשטש מיט רויטע שופפען:
„נעהם דיא שנור פון דעם באריהמער,
הייאוואטהא, און צורייסט זיא.

גלאנצענדיג און ווארפענדיג זיך,
לאנגזאם איז ארויף דער זוננפיש,
האָט דיא שנור פון הייאוואטהא'ן
אָנגעהאפט און אָנגעהאנגען,
זיך אויף איהר מיט אללע כוחות,
האָט געדרייהט ארום דאָס וואסער,
דרעהענדיג דאָס בירקענשיפעל,
און א בלעזעלדיגען עגול,
ביז דיא וואסער־רינגען זיינען,
אזש צום זאמד זאמד ברעג פארגאנגען,
און דיא וואסער־ליליען האָבען,
זיך צואוויגט ביים ווייטען טייך־זוים.

ווען געזעהן האָט הייאוואטהא,
איהם ארויפשטייגען פון וואסער,
הייבענדיג זיין העללען פאנצער,
אויסגעשריען האָט מיט שפּאט ער:
„עזא, מעגסט זיך שעמען:
דו ביזט אונגאדוואש, דער זונגפיש,
ניט דער פיש וואָס איך וויל פאנגען,
ניט דער מלך פון דיא פישען.
גלאנצענדיג און וואַרפענדיג זיך,
לאנגזאם איז אראָב דער זונג־פיש;
ווידער האָט דער שטער־פיש, נאהמא,
צוגעהערט ווא הייאוואטהא,
שרייט און רופט איהם אויף מלחמה,
האָט געהערט דיא קולות זיינען,
ווייט פערהילכענדיג דאָס וואסער.

פונעם זאמד דעם ווייסען האָט ער,
אויפגעהויבען זיך פארערגערט,
טרייסלענדיג מיט אלע גליעדער,
קלאפּענדיג מיט זיינע פאנצערס,
גלאנצענדיג מיט קרוגעגס־קאָלוריען;
איז מיט בעס ארויפגעשפּרונגען
און דאָס זונגען־ליכט און פערשלונגען
און זיין גרויסען בית־חבליעה,
הייאוואטהא'ן מיט זיין שיפעל.
און דיא שווארצע הייל ארונטער,
איז געזונקען הייאוואטהא,
גלייך ווא אויף א טייך א דונקלען
זונקט א קלאָן און שטראָם ארונטער;
הילפלאָז און דעם טיעפען תושך,
האָט ער אומגעטאפּט פארוואונדערט,
ביז א גרויסע הערין וואָס צאפּערט,
האָט דערפיהלט ער, און דער פונסטער.

צאָרניג האָט ער מיט דעם פויסט דאן,
נאהמא'ס הערין א זען געגעבען,
האָט געשפּירט ווא אלע אברים
טרייסלען זיך ביים פישענ־קעניג,
האָט געהערט דאָס וואסער קאָכען,
פון דיא שפּרינגערוי פון נאהמא,
אָבגעשוואכט און קראנק און גוסס.

דאן פארקווער האָט הייאוואטהא,
אויסגעדרעהט זיין ביארקענשיפּפעל,
אום אין קאָך און מישענונג
פון דעם נאהמא'ס שלונד ניט ווערען,
אויסגעשיפּגען און דער'הרג'עט.
און דיא וועווערעקע אדזיידאָמא,
האָט געהאָפּקעט און געפלוידערט,
האָט געשלעפּט און האָט געהאלפען,
הייאוואטהא'ן ביי דער ארבייט.

דאן געזאָגט האָט הייאוואטהא:
„וועווערעקע, מיין קליינער פרוינדעל,
טאפּפער האָסטו מיך געהאלפען,
נעהם דעם דאנק פון הייאוואטהא
נעהם דעם נאמען וואָס ער גוט דיר,
דיך פון הייגט מאָל אָן, דיא קונדער
זאָללען רופען אדזיידאָמא,
רופען דיך דער „עק־אין־אויר.“

ווידער האָט דער שטער־פיש נאהמא
טרייסלענדיג געקרעכצט און וואסער,
דאן פארשטומט געוואָרען איז ער,
מיטערהייט צום ברעג געשוואומען,
רויבענדיג זיין אָן דיא שטיינדלעך,
ביז געהערט האָט הייאוואטהא,
ווא ער שארט זיך אויפ'ען טייך־זוים,
און בלייבט ליגען אויף דיא שטיינדלאך,

און געוואוסט: דער פישען־קעניג
ליגט א טויטער אויפען טייך־זוים.
דאן געהערט האָט ער דאָס קלאפּען,
פון א גרויסע מאסע פליגלען,
האָט געהערט צומישטע קולות,
ווא פון רויב פויגלען וואָס קעמפּפען,
האָט דערזעהען א שיין פון אויבען,
דורך דיא ריפּפען פון דעם נאהמא,
האָט געזעהן דיא העללע אויגען,
פון קאיאָשק דיא וואסער־פויגלען,
וואָס באקוקען דורך דער שפּאלט איהם,
האָט געהערט זיי זאָגען: „דאָס איז
אונזער ברודער הייאוואטהא“.

און מיט פרייד ארויפגעשריען,
פון דער הייל פון אונטען האָט ער:
„וואסער־פויגלען, ברידער מיינע,
כ'האָב דעם נאהמא, צוגע'הרג'ט;
מאכט פאר מיר דיא שפּאלטען גרעסער,
מאכט זיי מיט דיא נעגעל ברייטער,
און בעפרייט מיך פון מיין תפיסה,
און פון הייגט מאָל אָן און ווייטער,
רייד־עדיג פון אייער אויפטהו,
וועט דאָס פאָלק קאיאָשק אייך רופען,
יא, קאיאָשק „דיא בראוויע פליקערס.“

און דיא ים־פויגלען דיא ווילדע,
האָבען לאכענדיג, געארבייט,
מיט דיא נעגעל און דיא שנאָבלען,
און געמאכט דיא ריסען ברייטער,
און דיא שטארקע ריפּפען נאהמא'ס.
פון בעפענגניסס און געפאהרען,
פון דעם טויטען נאהמא'ס קערפּער,
פון דעם וואסער'ס שרעק באפרייט איז,
שנעל געוואָרען הייאוואטהא.

דאן געשטאנען פאר זיין וויגוואם,
איז ער ביי דעם ברעג פון וואסער,
האָט דיא אלטעשטע געריפען
האָט נאקאמיס צוגערופען,
און געוויעזען איהר דעם נאהמא,
אויף דיא טייך־שטיינדלאך א טויטען,
פון דיא ים־פויגלען געפרעסען.

און געזאָגט: כ'האָב מישע נאהמא,
כ'האָב דעם פיש־מלך דער'הרג'ט,
זעהסט דיא פויגלען וואָס אויהם פרעסען,
מיינע פריינד דיא וואסער־פויגלען,
טרייב, נאקאמיס ניט אוועק זיי,
זיי געראטעווט מיך האָבען,
פון געפאהר אין בויך פון נאהמא.

ווארט ביז זיי דיא וואָליעס האָבען,
אָנגעשטאָפּט זיך מיט דער סעודה,
און זיי פליהען קעגען אבענד,
צו דיא נעסטען אין דיא זומפּען;
דאן ברייגג דיינע טעפּ און קעטלען,
און מאך טראָן פאר אונז אויף ווינטער.

און געווארט ביז אבענד האָט זיא,
ביז דיא נאכט־זונן, דיא לבנה,
בלייך ארויס פון שטיללען טייך אויז,
ביז קאיאָשק, דיא וואסער פויגלען,
פון דער סעודה אויפגעהויבען,
האָבען זיך מיט ווארויס געפילדער,
און אין אבענדגראנען געפליוגען,
צו דיא אינזלען ווייט אוועק צו
צו דיא זומפּען־נעסטען זיי'רע.

אָבגערוהט האָט הייאוואטהא,
דאָך נאקאמיס, האָט געארבייט
פאר דאָס ליכט פון דער לבנה.
ביז דער הייממעל רויט געפארבען,
האָט זיך פון דעם זוננענ־אויפגאנג,
און דיא ים־פויגלען געקומען,
זיינען וויעדער פון דיא אינזלען,
מיט גערויש נאָך זייער פריהשטיק.
דריי מעת־לעת׳ן בייטענדיג זיך,
האָט נאקאמיס און דיא פויגלען,
אָבגעשונדען ס׳פלייש פון נאהמא,
ביז דאָס וואסער דורכגעשווייגקט האָט
דורך דיא ריפּפען און דיא פויגלען,
זיינען מעהר שוין ניט געקומען,
און געבליבען אויפען אמד־ברעג,
איז פון נאהמא דער סקעלעט בלויז.

(פאָרטזעטצונג פאָלגט)

ארויס פון גלות.

(ארז ארעט)

פון פער האלסטראם.

איבערזעצט פון מ א י ר ב ל י נ ק י ן.

(3טע פאָרטזעצונג.)

ישט צוליעב דעם, אז איהר זאָלט פייערען דעם יום־טוב זייט איהר אהער געקומען; יע־דער פון אייך וואָלט דאס גע־קענט טהון ביי זיך אין דער היים. און רוהיג זיך לייגען אויף זיין געלעגער. איהר האָט זיך צוזאמענגעקליבען אהער, אויף אויסצוקלייבען א מענשען, א מענ־שען, וועלכער זאָל אויסגעלאכט און בעליידיגט ווערען אין קלויסטער, פון יענע, וואָס וואָהנען דאָרט אויבען. איהר ווייסט דאָך, אז זאסי, האָט זיך אָבגעזאָגט צו געהן. געפינט זיך צווישען אייך כאָטש איינער, וועלכער זאָל געהען פאר איהם. אפשר וועסטו מאיר יצחק געהן? אָדער דו עוזר? אָדער דו פינא, דו חנן? איז פאראן צווישען אייך כאָטש איינער, וואָס זאָל וועלען געהן מיט׳ן גוטען ווילען?

אללע האָבען זיך צונויפגעדרעהט פאר בזיון; עס האָט זיך געדאכט, וויא יעדעס מאָל ווען ער האָט אימיצענס נאָמען אויסגערופען, האָט ווי אן אָנגעברענטער אייזען זיך אָנגעריהרט אין׳ם שטערען פון דעם, וועמעס נאָמען עס איז דערמאָהנט געווען.

נאָכדעם האָט מנחם לאנגזאם און שארף פאָרטגעזעצט: — איך מנחם, וועל דאס טהון, אויב איהר ווילט נור. וויעדער וועל איך אָנטאָהן מיין מאנטעל, איך׳ל איינבויגען דעם קאָפּ און אוועק געהן אויבען. אונטער די קלעפּ וועל איך מיין פּנים אונטערשטעלען, און וועל צוריק, ניט שלאָגען; איך וועל צוהערען זייער געזאנג, צו קו־קען זייערע הויות און וועל אין זיך מיין אייגע־נעם קול פארטויבען. איך וועל נישט אויפהויבען מיינע בליקען צו גאָט, דורכגעדרונגען וועל איך ווערען, מיט זייערע מיאוס׳ע ריחות, און דערביי וועל איך נור שטארק צוזאמענדריקען מיינע ציין.. איך וועל אונטערשטעלען מיין פּנים, איך נעהם זיך אייער שאנדע. אויב איהר ווילט דאס נור— זאָגט!

די גאנצע עדה האָט זיך פעסט צונויפגע־צויגען, גלייך מיט א גראָב־געפלאָכטענער שטריק. אלע מיט איין בעוועגונג האָבען זיי זיך א קעהר געטאָהן צו איהם.

—עס טאָר נישט פּאסירען, עס קען נישט, אז נישט, איז אַלעם פערלאָרען!" — און זיי האָ־בען אַלע צו איהם אויסגעצויגען זייערע הענד.

מנחם האָט זיי צוגעצויגען און בע׳כשופ׳ט מיט זיין קוק. אליין אָבער האָט זיך ניט געריהרט פון אָרט.

—זאָגט, אויב איהר ווילט!"

א הייזעריג געשריי האָט זיך צוטראָגען, מיט שווערגקייטען זיך אראָב געריסען פון די ליפּען און איז באלד אויפ׳ן אָרט פארשטומט גע־וואָרען.

—ניין! ניין!

נאָכדעם האָט מנחם זיך ווילד צולאכט פון פרייד. זיינע ליפּען האָבען געלויכטען אזוי ווי בלוט, די אויגען געגלאנצט און גלייך, ווי ער וואָלט זיי פארשילטען און צונויפבינדען מיט א שבועה, האָט ער אויפגעהויבען די הענד.

—איהר ווילט נישט! איהר ווילט נישט! אָבער קיינער פון אייך וויל דאָך אויף זיך אויך נישט נעהמען דיא שאנדע?

—ניין, ניין!

—איהר זיינט מיעד געוואָרען זיך בויגען און קריכען. איהר ווילט שרייען, פּראָטעסטירען, פעסט זיך שטעלען אויף דיא פיס, אראָב וואר־פען דיא האָאר פון׳ם פּנים, איהר ווילט הערען ווי דיא לופט ארום אייך קלינגט און זינגט!

—א ! צוליעב וואָס איז נאָך דאָס פרע־
גען. צו מיר ווילען דאס ? זיינע הענד האָבען זיך
אראָבגעלאָזט. און זיין גאנצער פּנים האָט זיך
געבאָדען אין א פאר'כשוף'טען, צארטען שמיי־
כעל. און ער האָט ווידער אויסגעשפּרייט זיינע
הענד צו זיי. זיין גאנצע נשמה איז אריבער גע־
גאנגען אין זיינע אויגען.

—וויסען זאָלט איהר אַלע, דאס, וואָס איך
וויים ! איהר האָט דאכט זיך אַלע געהערט, אַלע
גערעדט פון דעם זעלבען. נור אין אמת'ן האָט
איהר קיינער נישט געפיהלט און נישט געוואוסט
פון וואָס.

דיא צייט קומט אָן און צושפּרייט זיך, וויא
א לייכטענדער טאָג. פיעלייכט איז זיא ערשט
געקומען ! פילייכט דערנעהענטערט זיא זיך דאָס
ערשט מיט איהר גאנצער ערהאבענהייט, נור דיא
זון איז נאָך נישט אויפגעגאנגען און קיינער האָט
זיא נאָך נישט געזעהען.

מען דארף פון דאנען אוועקגעהען, מען דארף
זיא מקבל פּנים זיין, מען דארף געהן קעגען דער
זונן ! דאָרטען, וועלען מיר אראָבוואַרפען פון זיך
אונזערע קליידער, מיר וועלען זיי צוטרעטען מיט
דיא פיס. מיר וועלען אָבטרייסלען דעם שטויב
פון זיך און מיט האסטיגע טריט וועלען מיר
אנטלויפען פון דעם לאנד וואו מען שענדעט אונז.
ניט אהער וועט משיח קומען ! ער וועט ניט קרי־
כען צונויפגעדרעהטערהייט אין דיא ניעדריגע
אריינגענגען, ער וועט ניט אָנקלאפּען אין דיא
שמוציגע טירען, ער רופט אונז צו זיך, און מיר
דארפען געהען ! ער רופט אונז אין דעם לאנד פון
אונזערע עלטערן, און זיין קול איז מעכטיג. דיא
צייט איז אויך געקומען. שטעהט זשע אויף און
פאָלגט ! ער איז נאָהענט, נאָהענט ! אַלע לענדער
הערען זיך אצונד צו ; אַלע טירען מאכען זיך
ברייט אויף, און אַלע אריינגאנגען הערט זיך
אצונד א גערויש פון טריט, דיא וועגען זיינען
איבערפילט מיט גליקליכע און אויף זיי אַלעמען
שוועבט דיא ליעבע.

אָט דער ברויזענדער מבול גיעסט זיך צו
ארץ ישראל. ער דריקט זיך ארוים פון בערג און
שלאָגט ארויף פון טאָלען, ער רוישט און זידט
און טרייבט זיך אין ארץ ישראל ! ער
טראָגט זיך איבער פעלדער און
מדבריות. ער וועקט אויף אַלע וועלדער פון שלאָף,
רייסט ארוים פון דער ערד קולות, ער טראָגט זיך
איבער טייכען און בערג דער לעבעדיגער מענש־
ליכער מבול, דיא וואסער הויבט זיך אויף גלייך
וויא א וואנט. הער ! ער רייסט זיך אריין אין
לאנד דורך אַלע פיער זייטען : פון מזרח,
פון מעריב, פון צפון און פון דרום.

פון מזרח זייט רייסט זיך אריין א הילכיג
שאלען פון כלי־זין און עס קלינגט וויא קופּער !
מיט דיא הענט וועלען מיר דיא אויגען פער־
שטעלען פון דער צו שטארקער שיין, מיר וועלען
דיא אויערן פארלעגען, נור עס וועט גאָר ניט
העלפען ! דיא לופט אליין וועט זיך פארוואנדלען
אין ציטערדיג גאָלד און עס וועט אריין אין אונז,
עס וועט גלאנצען, דורכדרינגען און צוזאמענגע־
שלאָסענע אויגען, זיין זינגען און שאלען וועט זיך
אריינרייסען אין פארלייגטע אויערן !
און אָט איז ענדליך — משיח !
איהר ציטערט, גלייך וויא פונאנדערגעלאָזע־
נע פליגלען פון א פויגעל, נור איהר האָט דאָך
מורא זיך לאָזען פליהען. . . אייך דוכט זיך, אז
עס איז ווייט און שווער.
דענקט איהר פיעלייכט, אז משיח, דארף
פארבלייבען אליין אין זיין גאָלדען לאנד ? קלערט
איהר פיעלייכט, אז דיא כלי־זין דארפען שאלען
נור צוליעב דעם, אז דער אָבקלאנג, זאָל קענען
וויעדערהאָלען זיין טאָן ? איהר פייערט דעם יום
טוב פּסח, ביי יעדען פון אייך אין דיא הענט איז
דער צייכען פון אמאָליגער בעפרייאונג, נור איהר
האָט פארגאָסען דיא בעדייטונג פון צייכען, זעהט:
אָנגעשטאנען איז א נאכט, 7 מאָל פינסטערער ווי
געוועהנליך, דערפאר וועט מאָרגען אויך זיין 7
מאָל ליכטיגער. — איצט וועלען מיר ארויסגעהען
א קליינינקע צאָהל, גאָר מיט א אונבעדייטענדער
קליינער צאָהל. מיר וועלען זיך צואיילען איבער־
צוגעהען דעם בארג און אזוי גלייך מיט דיא אַלע
פארדרייטע וועגען וואָס דער טייך פיהרט, וועלען
מיר געהען, ביז מיר וועלען קומען צו ארגאני. און
דאָרטען וועלען זיך צו אונז נאָך מענשען אָנשליע־
סען, אונזער צאָהל וועט ווערען גרעסער און דאָרט
באלד זיינען דיא צפון בערג. . . אויפגעגאנגען איז
דיא זונן מיר — מיר זיינען שוין א גאנצע מחנה
— קומט. . . פריי איז פאר אונז אומעדום דער
וועג — קיינע צאמען !
דענזשע, וועט איהר ביי זיך פּועל'ען,
אז משיח'ס ערוואַרטען אויף אייך זאָל זיין אומ־
זיסט ? איך האָב איהם געזעהען ! דאָס איז גע־
ווען איינמאָל אין דער פריה ווען איך האָב גע־
פאסט, האָב איך איינגעזעהען זיין דערנעהנטערן
זיך. איהר האָט דאָך אַלע וועגען דעם געהערט,
דענזשע האָט איהר ניט געגלויבט ?
זאָלט איהרזשע וויסען זיין, אז דיא גאנצע
סביבה איז שוין גרייט, זיי האָבען זיך שוין אַלע
געלאָזט אין וועג. וואַרפטזשע אוועק זאָג איך
אייך, אַלע אייערע שווערע חפצים און נעמט זיך
פאר דיא הענט און געהט !
ווילט איהר ?

* * *

צו האָבען זיי געוואָלט ! ? זיי זיינען דאָך

אַלע געווען אונטער זיין ווירקונג, און זיי האָבען קיין צייט נישט געהאַט זיך ארומקוקען.

פּלוצלונג האָט אַ געוואַלדיגער קלאַנג דורכגעלעבערט דיא לופט, דאָס איז געווען דער גלאָקען־קלאַנג, דער צייכען פון אַ פייער. אַלע האָבען עס פון פריהער נאָך ערוואַרטעט, דען זיי האָבען פעסט פארשטעלט און פארהאָנגען דיא פענסטער, אָבער דאָך האָבען אייניגע אינסטינקטיוו זיך אַ וואָרף געטהאָן און אויפגעשלאָגען דיא ברענענדיגע ליכט.

ערשט דאַמאַלס איז מנחם אָנגעפאַלען אויף זייער ארעם־הערציגקייט, וויא רויב־פויגעל אויף זיין קרבן.

זאָלען זייערע גלאָקען קלינגען, — געשריען האָט ער, — ביי אונז איז פּסח, וואָס געהען אונז אָן זייערע גלאָקען? ביי אונז איז פּסח! דאָ ביי אונז ברענען ליכט, גלייך צו דיא אָנגעזעצטע שטערען, הערט וויא טויב און מיעד זיי קלינגען, איינס נאָך'ן צווייטען רייסען זיך אָב דיא טענער און זיי פאַלען אויף דער ערד, גלייך וויא מיעדע פויגלען און דיא פינסטערניש שלינגט זיי איין, און דיא פינסטערניס פארטויבט זיי. איבער'ן שטאָדט שוועבט ארום עטוואָס אַנדערש... פיהלט איהר וויא עס גנב'עט זיך איבער דער לייגג פון דיא ווענט? וועט איהר קענען דעם אַטעם פון דעם אונטערשיידען? פיהלט איהר הענט? קענט איהר פאַראויס זעהען דיא גאַנצע שרעקליכע טיעפקייט פון זיין בליק?!

דאָס איז אַ מלאך פון גאָט! האָט איהר באַצייכענט מיט בלוט אייערע טירען, צו האָט איהר זיך פארנייגט פאַר דער אַל־מעכטיגקייט פון גאָט? אויף דער לענג פון'ם טייך גליצט ער זיך אַצונד. און דער טייך דרייט זיך ביי זיינע פיס, גלייך וויא אַ צושלאָגענער פון שטאַרקע קלעפּ, אפילו דער ווינט שטעלט זיך קעגען מלאך, און ראַנגעלט זיך מיט איהם, אָבער ער טרייבט איהם אראָב אין וואַסער און טרינקט איהם אין שוים. נאָכדעם צופאַכט ער זיך מיט דיא פליעגעל און לאָזט זיך אראָב אויף דער ערד —דער מלאך המות איז געקומען, אַצינד הויבט אויף אייערע הענד און פאַרלאָזט דעם אָרט פון זיין גרימצאָרן. נאָך אייער אוועקגעהען וועט גאָט ראַכע נעהמען. ביינאַכט לאָמיר פון דאַנען ציהען; לאָמיר זיך אָנקליידען אין פאורפאורענע בגדים, מיט פלאַטערדיגע פעדערען. מיט בליקען אין מזרח, לאָמיר ארויסגעהען פרעהליך און זיעגרייך: גאָט וועט פאַר אונז אָנגרייטען אַ לאַנד!

אַלע האָבען זיך צונויפגעפּרעסט ארום איהם און האָבען געברויזט אזוי וויא וואַסער, ווען אַ שטורם דערצאָרנט עס. עס רוישט און קומט צו, נור צופאַלט זיא נאָכדעם, אָדער יאָגענדיג פון שטורם לויפט זיא ווייטער, — קיינער ווייסט נישט. זיי האָבען איהם געגלויבט, זייערע אויגען האָבען געברענט, דיא באַקען געפלאַמט, די הענט האָבען זיך צוזאַמענגעדריקט אין פויסטען, דיא קניע האָבען זיך ביי זיי געבויגען, נור דאָך זיינען זיי וויא געווען געבונדען מיט אַ שווערער לאַסט פון אונענטשלאָסענהייט.

פּלוצלונג האָט זיך רחל אַ לאָז געטהאָן מיט וואונדערבאַרער שנעלקייט, זיא האָט אין גאַנצען געציטערט וויא אַ דין צווייגעלע אין אַ שלעכטען וועטער, איהרע הענט, גלייך וויא זיי וואָלטען עפּעס וועלען אָנגענומען האָבען זיך געווים אויף צו פריהער געצויגען, עס האָט זיך געדאַכט, דער פייער פון איהרע אייגענע אויגען, האַלט זיך אונטער, וועלכער איז מיט פארשטעלטע פאַדים צוגעשמידט צו זיינע אויגען און אַז באַלד, באַלד וועט זיא זיך אויף העלפט צוברעכען.

זיא איז אויף דיא קניע געפאַלען און איהם אין דיא הענט געקושט, נאָכדעם האָט זיא דעם קאָפּ פארוואָרפען און מיט אונבעוועגליכע בליקען אויסגעשריען: „דו, דו, דו!" מעהר האָט זיא ניט געקענט אויסריידען. „נעם מיך מיט מיט זיך, נעם אונז אַלעמען מיט זיך!"

דער אויסגעשריי האָט צושלאָגען דיא טויטע שטילקייט: און עס האָט זיך צוגאָסען אַ הויכע פרייד.

דער געשריי האָט ענטשיידען, זייער טרויעריגען צושטאַנד, עס האָבען זיך אָנגעהויבען הויכע יובעל געזאַנגען, דיא געזאַנגען זיינען אַלע מאָל דערפרישט געוואָרען און האָבען זיך געטראָגען הויך, הויך...

„שטעהט אויף, שטעהט אויף!... פיהר אונז מיט זיך מיט!"

מנחם האָט אויסגעשמרעקט זיין האַנט צו רחל'ן; איין מינוט האָט ער געהאַלטען איהר האַנט אין זיינער און נאָכדעם אָבגעטראָטען אין אַ זייט. ער האָט געזיעגט אַלץ איז געווען אין זיין מאַכט. אַצינד, דיא מינוט אוועק פון דאַנען!

זיינען זיי פאַרטיג? יא, יא! מיט אויפגעהויבענע הענט צום הימעל, מיט בליקען געקערטע אויפצופריהער, מיט געזאַנג אין הארצען, אוועק, אוועק, פון דאַנען! מען דארף זיך פונאַנדערגעהען זייער אויף אַ קורצער צייט, גלייך צו אַ פייער וועלכער ווערט אַנדרימעלט כדי דערנאָך זאָל מען אויפפלאַקערען מיט אַ נייער קראַפט. מיר דאַרפען זיך צוליעב דעם פונאַנדערגעהען, אַז מיר זאָלען קענען פאַרכאַפּען זיך „בענדער" פאַר קראַנקע און קינדער און זיך אָנקליידען אין דיא יום־טוב'דיגע מלבושים צוליעב גאָט'ס כבוד, — און ערשט נאָכדעם זיך ווידער אַלע צוזאַמענ־

קלייבען און פעסט אָן אַ צווייפעל זיך לאָזען אין וועג.

עס האָבען זיך אָנגעהויבען הערען וויינענ־דיגע קולות, נור מען האָט זיי פאַרטויבט, בלייבט איבער דאָ, אַז מען זאָל אייך אַלעמען אויסקוי־לענען אָדער איהר זאָלט אַליין דערשטיקט וועד־רען! דאָ, איז דער טוידט, דאָ איז דיא שאַנדע! זאָלען זיך דאָ אָבשטעלען דיא באַרמהערציגע, אָדער דיא וועלכע ווילען שטאַרבען צוליעב זייער עקשנות!

נור קיינער האָט ניט געוואָלט שטאַרבען און אַלע האָבען איהם נאָכגעפאָלגט, כאָטש זייערע אָרימע קעפּ האָבען זיך טאַקע געטרייסעלט פאַר שרעק און זיי זיינען פאַרגאַנגען פון מורא און מיעדקייט. נור, יהושיע איז געבליעבען רוהיג און האָט פון אַלין אָבגעשפּאַטען. „געהט!" האָט ער געזאָגט — געהט, און איך וועל בלייבען, כאָטש איך פרעה זיך דערמיט וואָס איהר געהט אַוועק: דיא לופט איז קיהל און זעהר פּאַסיג פאַר אַ יום־טוב'דיגען דורכגאַנג. און איך וועל דאָ וואַרטען אויף משיח'ן, אפשר וועט ער געפינען אַ צייט און אַהער אויך פאַרבלאָנדזשען, דעם וועג ווייסט ער גוט. איך בין מיעד, און דערווייל ביז עטוואָס וועט זיין, וועל איך זיך אַביסעל אויסשלאָפען. מען דאַרף דאָך אַז אימיצער זאָל אייך באַגעגענען, ווען איהר וועט זיך אומקעהרען און בעגריסען אייך!"

* * *

זיי זיינען אַוועקגעלאָפען פון יהושיע'ן וויא פון אַ געפעהרליכער, אַנשטעקענדער קראַנקהייט, זיי זאָלען נישט הערען זיינע רייד. מנחם האָט דערפון גאָר נישט געוואוסט, אַזוי וויא ער האָט גענומען אויף זיך דיא אויפגאַבע אָנצינדען אַלע איבריגע מיט זיין מוטה, שטאַרקען גלויבען און פליסיגע רייד. ער האָט צושיקט שלוחים, אַז מען זאָל צו דער צייט אַלעם מיטנעהמען און זיך צו־נויפזאַמלען, ער האָט זיי געמאָלען די פּלענער פון דיא וועגען, אָנגערופען דיא נעמען פון יענע וועל־כע האָבען צוגעברייט דאָס פאָלק אין אַנדערע שטעדט, און האָט איבערגעגעבען דיא ערטער וואו מען דאַרף זיך צוזאַמענטרעפען. ער האָט שטאַרק געציטערט פון ערנסטקייט און פרייד.

ענדליך האָבען זיך אַלע צונויפגעזאַמעלט: דיא גאַנצע גאַס האָט זיך אָנגעפּועלט מיט טריט און איינגעהאַלטענע קולות. מנחם איז אַרויסגע־גאַנגען צו דיא קומענדע, אויף דיא אויבערשטע טרעפּ פון גאַניק, אָבגעריסען איז געווען זיין קול און צובלוטיגט זיינע הענט, וועלכע ער האָט צו־שלאָגען אין טיהר.

געפינענדיג זיך צווישען צוויי ברענענדיגע פאַקלען און דערזעהענדיג אַזאַ גרויסע מאַסע שטעהען נעבען זיינעפיס, איינגעוויקעלט אין דער נאַכט־פינסטערניש האָט ער זיך צולאַכט פון גליקזעליגקייט. דאָרט, אונטען, אין דער פינס־טערניש, אין דער רעכטער מיט זומפּ, האָט זיך געוואַלגערט, זייער באַליידיגונג, וועלכעס זיי האָ־בען פון זיך אַראָבגעריסען, גלייך, וויא אַ שאַל.

דיא עראינערונגען, וועגען פאַרגאָסענע טרערען, וועגען דער איבערגעלעבטער נויט, אַלעס האָט זיך דאָס הילכדיג פונאַנדערגעטראָגען אי־בער דיא לעערע הייזער און עס האָט זיך געטראָ־גען אין דער טיעף, צוזאַמען מיט'ן גערודער, וואָס איז אַרויסגעטראָטען פון דיא ברעגעס פון טייך, אַלעס, וואָס ער האָט זיך געמערט אין דער טונ־קעלהייט, איז אַצונד אין אָבגרונד געפאַלען. עס האָט זיך פאַרטראָנקען און געשטאָרבען אין אַן אייביגער סטעמפּעל פון פינסטערניס האָט זיך אויף אַלעס געלייגט... דיא גאַנצע שוואַכקייט איז פערבליעבען אונטער־זיי אַלין פון הינטען!...

ער האָט געדורשט, אויסגיעסען אַלעס וואָס ער האָט געפיהלט און איבערגעלעבט וויא מעג־ליך און אַ גרינגערע פאָרמע, וועלכע זאָל זיי אַלע קענען פעראייניגען, צווינגען זיי אַלע אַ ציטער טאָהן פון איין מעכטיגען געפיהל. און ער האָט אויסגעגלייכט זיין גאַנצען געשטאַלט און מיט דעם בלוט וואָס איז גערונען פון זיין פינגער, האָט ער אָנגעשריעבען אַ צייכען אויפ'ן טהיר.

אַ ציטער איז דורכגעלאָפען איבער דער גאַנצער עדה, אַלע קעפּ האָבען זיך אָנגעבויגען פאַר דער שיין פון דיא פאַקלען און האָבען אַלע פאַרשטאַנען, אַז דאָס איז געווען אַ „זיי געזונד" צו דעם אָרט פון זייערע ליידען, אַ פריעדליכער קרבן פאַר'ן צאָרן פון גאָט, אַ רויטער, פלאַקער־דיגער צייכען, וועלכער האָט מיט האָפנונג ער־וואַרטעט דיא זונן! נאָכדעם האָט מנחם די האַנד בעהאַלטען אין מאַנטעל און דיא צווייטע האָט ער אויסגעשטרעקט אויף פריהער — אָט דאָרטען — האָט ער געזאָגט — דאָרט איז דער וועג צו אונזער צוגעזאָגטען לאַנד! און אַצינד מעהר קיין בליק און קיין וואָרט, וועגען דעם פערגאַנגע־נעם. לאָזט מיך דורך אויף פריהער איך זאָל זיך קענען אַוועקשטעלען אַלעס פיהרער. און... געגאַנגען זאָל זיין אין דער פינסטער!

* * *

און זיי האָבען אַרויסגעצויגען פון שטאָדט דיא ווענט האָבען געזיפצט פון זייערע ראַשיגע טריט, דיא רעדער האָבען געקרעכצט, אַרום זייער קעפּ און פּלייצעס האָט דיא אונבעוועגליכקייט פון דער פינסטערניש זיך אויפגעטרייסעלט און דאָרט, וואו דיא מחנה איז געגאַנגען, האָט זיך געדאַכט, אַז דיא ערד אַליין פיהרט אָן אַ קאַמפּף מיט דער נאַכט, מיט'ן טוידט און דיא שטאַרקע

חוואלעס האָבען זיי געטראָגען אויפצופריהער. אין הימעל האָבען זיך געזעהען ניט מעהר וויא דריי גרויסע שטערען, זיי האָבען געלייכט אומע־דיג, און עפּיס מאָדנע רוהיג. זיי זיינען געגאַנגען שטיל, נור זייערע אַלעמענס הערצער האָבען זיך געשלאָגען און זיי אַליין האָבען געפיהלט און געהערט דאָס טויבע קלאַפּען אין איין טאַקט. געגאַנגען זיינען זיי האַלטענדיג זיך פאַר דיא הענט, און איינער מיט'ן צווייטען זיך געפרייט. דיא אַללע האָבען זיי אונטער די אַרעמס געהאַל־טען און דיא פוהרען מיט דיא קינדער האָבען זיי געשפּאַרט אויפצופריהער, פאַר זיך. דער גאַנג איז געווען גרינג, דער וועג איז געגאַנגען אַראָב באַרג, און זיי האָבען געפיהלט גלייך וויא מען וואָלט זיי צוגעבען פליגלען יעדען צו דיא פיס. אַזוי גיך וויא זיי זיינען דורכגעגאַנגען דעם וואַלד איז פאַר זיי געלעגען אַ שטיק פעלד וועל־כער האָט זיך ביי אַ פערדרייטער זייט אַראָבגע־לאָזט צום טייך. דער גאַנצער ברעג האָט אויסגע־זעהען גרוי, פאַרפרוירען, גרויסאַרטיג..... זיי זיינען געגאַנגען ווייטער און דיא דריי שטערן האָבען זיך צוברענט אַלץ ליכטיגער און ליכטיגער.

אַצינד האָבען זיי שוין נישט מורא געהאַט אַז מען וועט זיי אָניאָגען, זיי האָבען זיך געקענט דורכריידען הויך, זיי האָבען אָבער ניט געהאַט איינער דעם צווייטען וואָס צו זאָגען... שווייגענ־דיג האָבען זיי פאַרוואָרפען דיא קעפּ אין אַ זייט, טיעף אין זיך אריינגעצויגען לופט און זיך שטאַרק איינגעקוקט אין דער נאַכט, וואָס איז אַלע מאָל געוואָרען העלער. פון פאָרענט איז געגאַנגען מנחם ער איז געגאַנגען וויא אימער, האַסטיג, גלייך ער מוז אָנווענדען אַלע כחות אום צו דערגרייכען זיין צוועק. צווישען דיא ערשטע רייהען איז געגאַנ־גען רחל. זיא האָט כסדר געקוקט אויף איהם און איז איבערגעגאַנגען פון איין אָרט אויפ'ן צוויי־טען, כדי זיא זאָל אימער זעהען איבער זיין קאָפּ איינעם פון די אַגרויסע בלייכע שטערן און ביי יעדען מאָל האָט זיא אַ ציטער אַרומגעכאַפּט פון פרייד.

דאָרט וואו דער פאַרדרייטער וועג האָט זיך דערנעהנטערט צום טייך, האָט מען געקענט מערקען דיא שטאָדט, און זיי צוטראָגענע, האָבען אויסגעדרייט דיא קעפּ צו איהר זייט. דאָרט אָבער האָט מען גאָר ניט געקענט זעהען, עפּיס האָט גע־טונקעלט צווישען דיא בערג, עטליכע ווילדע אָב־געגעסענע שטיקער האָבען זיך געוואָרפען אין דיא אויגען מעהר פאַר אַלעס, וואַרום זייער אויס־זעהען האָט נישט זאַנפטער געמאַכט אפילו דיא אבשיין פון נאַקעטע בוימער, דאָס זיינען געווען דורכאויס הוילע בערג שטיינער. שטאַרק האָבען געקלונגען זייערע טריט איבער דיא ברעטער פון'ם בריק. און דיא קלאַנגען האָבען זיך ארויפגעטראָ־גען צום הימעל, וויא פון זייער ווייט ערגעץ אַ הילכיג געזאַנג, וועלכעס פאַרגרעסערט אַ פרייד אָדער שווערע קולות פון כלי־זין...

נאָכדעם זיינען זיי פאַרקראָכען צווישען קליינינקע שטיינדעלאַך. ביי זייערע פיס האָט געוינען אַ פוילער, טייך וואַסער, פאַרשטעלט מיט זייער שאַטען און מיט נישט דער ריכטיגער פינסטערניש...

פּלוצלונג האָבען זיך פאַר זיי אָנגעהויבען ווייזען צוויי גרויסע רייהען טונקעלע קלעצער, גלייך צו טויערן פון האַלץ און אַזוי וויא זיי וואָל־טען אויפגעהויבען אין דער הויך זייערע געפלאַנ־טע זייטלאַך.

מנחם האָט גערעדט מיט קורצע אָבגעריסע־נע רייד. אַזוי, אַז מען האָט זיי געזעהען גלייך וויא אַ בלייץ, וואָס שניידט דורך דיא געדיכטע פינסטערע וואָלקענס. דיא ערשטע רייהען האָבען געהערט זיינע רייד און איינגעזאַפּט אין זיך זייער געדאַנק...

און ווען ער האָט אויף אַ פּאָאַר מינוטען אויפגעהערט רעדען, ער האָט גערוהט, איז פון מויל צו מויל האָט מען זיינע רייד איבערגעגעבען און הויך זיי געשיקט צום הימעל. מען האָט זיי געקענט צוגלייכען צו אַ שיר, וואָס דיא מלאכים זינגען צו גאָט.

(שלום פאָלגט.)

אנשטעקענדע קראנקהייטען.

פון דר. מ. גירזשדאנסקי.

מיר האָבען אנומעלט גערעדט וועגען אנשטעקענדע קראנקהייטען און מיר האָבען געזעהען, אז אזוי וויא דער טייך איז פולל מיט פיש, אזוי איז דיא גאנצע וועלט, דיא וואסערען, דיא פעלדער און וועלדער, און אפילו דיא לופט און דיא שטויב אָנגעפיללט מיט גאנץ פיציאָנצינקע חיה'לעך, אזעלכע קליינטשינקע, וואָס מען קען זיי גאָר ניט זעהען מיט'ן פּראָסטען אויג, נור גאָר אונטער אזעלכע פאַרגרעסערונגס גלעזער וועלכע מען רופט מיקראָסקאָפּען; און דערפון רופט מען דיא דאָזיגע חיה'לעך אויך טאקע מיקראָסקאָפּישע חיה'לעך.

און מיר האָבען אויך געזעהען, אז אָט פיעלע פון דיא דאָזיגע חיה'לעך זיינען זיך מפּרנס מיט לעבעדיגע, ווארימע בלוט. זיי קריעגען זייער חיונה נור דאַמאָלט, ווען זיי קרוישקענען זיך אריין ביי א מענשען אין קערפּער אריין; דאַמאָלט האָבען זיי זייער פּרנסה, און קענען וואקסען, שטארק ווערען און זיך פאַרמעהרען; אָבער מיר האָבען אויך געזעהען, אז דער מענש אין וועמעס בלוט דיעזע חיה'לעך קלייבען זיך אריין ווערט קראנק דערפון, און אויך, אז יעדער מין פון דיא חיה'לעך, מאַכט אָן דעם מענשען אנ'אנדער זאָרט קראנקהייט.

לאָמיר נעהמען אזא מין אנשטעקענדע קראנקהייט, דהיינו, מאָזלען, און זעהען: וויא אזוי עס פאַרשפּרייט זיך פון געזונדען צום קראנקען מענשען? ד. ה. וויא אזוי מענשען נעהמען זיך אָן מאָזלען, דיא געזונדע פון דיא קראנקע?

קודם כל וויל איך אייך אויפמערקזאַם מאַכען אויף א זאַך, וואָס יעדער איינער האָט עס באַמערקט מעהר וויא איין מאָל. דאָס איז, אז ווען א מענש רעדט, שפּייט ער, איינער מעהר, איינער ווייניגער. עס זיינען פאַראַן מענשען, וואָס שפּייען אזוי שטארק, ווען זיי ריידען, אז עס איז אונמעגליך צו שטעהן לעבען זיי, סיידען מען איז מרוצה צו שטעהן אונטער א רעגען פון שפּייעכץ. דאָס, זיינען אויסנאַהמען; אָבער אפילו געוועהנליכע מענשען, ווען זיי ריידען הויך, מיט אימפּעט, מיט קראַפט, בעזאָנדערס ווען זיי ריידען אוים בוכשטאַבען, וואָס לאָזען פּלוצלונג לויז דעם איינגעהאַלטענעם אטהעם, וויא „ב", „פּ", „ט", „ק", שטויסען שטענדיג ארויס פון מויל קליינע טהיילען שפּייעכץ. פּרוּבירט דעקלאַמירען אָדער סתם ריידען הויך לעבען א שפּיענעל און איהר וועט זעהען וויא קליינע טראָפּען פאַלען אויפ'ן שפּיענעל וויא א שפּריי רעגען.

ווען איינער הוסט, ניסט אָדער שרייט, פּאַסירט עס אין א פיעל גרעסערע מדרגה, און שטיקלאַך שפּייעכץ וועלען מאַכען א רייזע פון מויל ביז'ן שפּיענעל פון אנדער זייט חדר.

און וויא איז אויב אין דיא שליים פון מויל און נאָז זיינען דאָ באַציללען, טו וואָס פּאַסירט דאַמאָלס?

מען האָט גענומען א פּלאַציגען געפעס מיט אזא מין בולליאָן, וואָס באַציללען זיינען זיך דערמיט שטארק מחיה, און מען האָט אזא געפעס געהאַלטען לעבען געזיכט פון א קראַנקען קינד, וואָס האָט געהוסט און געניסט. און וואָס האָט זיך אויסגעלאָזען? פון יעדען קליינעם טראָפּען שפּייעכץ, וואָס איז פון מויל ארויפגעפאַלען אויף יענעם געפעס, איז אין בולליאָן אויסגעוואַקסען א קאָלאָניע מיט באַציללען!

מאָזלען.

איצט לאָמיר נעהמען דעם פאַל מיט מאָזלען.

מאָזלען (מאַזערן, קאַר, מאָרביליי), איז א קראַנקהייט, וואָס יעדער מוטער וויים עס, און

האָט אויך זעהר ווענינ מורא דערפאַר. עפּעס פיהלט דאָס קינד ניט גוט אַ פּאָאַר טעג; דיא מאַמע מיינט, עס שניידט זיך ביי איהם ציינדע־לעך; דאָס קינד ווערט מעהר קראַנק, קריעגט אַ ביסעל היטץ; שפּעטער פאַנגט עס אָן צו וואַס־סערען פון דיא אויגען און דאָס קינד פאַנגט אָן צו ניסען און הוסטען, דאַן ווייסט שוין יעדע מוטער, אַז דאָס קינד וועט מאָזלען; אויב דיא מוטער האָט געטראָפען, און דאָס קינד האָט טאַקי מאָזלען, ווערט דאָס הוסטען און ניעסען ערגער, דיא אויגען ווערען רויט און פאַרגאָסען, דאָס קינד „ברענט, וויא אַ פייער", און רויטע, ניט־רעגעלמעסיגע פלעקען פאַנגען אָן ארויסצוקומען אויפ'ן געזיכט און קערפּער פון קינד; דאָס האַלט אַזוי אָן 3, 4 טעג ביז דיא מאָזלען „שיטען זיך אין גאַנצען אויס"; דיא היטץ ווערט קלענער; דיא פלעקען ווערען בלייכער און דאָס קינד ווערט ביסלעכווייס געזונד.

ווען אַ קינד מאָזעלט און קומט אין בעריה־רונג מיט אַנדערע קינדער, וואָס האָבען נאָך ניט געמאָזעלט, אָבער וואָס האָבען געמאָזעלט שוין לאַנג צוריק, נעהמען זיך דיא געזונדע קינדער אָן דיא מאָזלען פון דיא קראַנקע: זיי ווערען אָנגע־שטעקט.

אידישע מוטערס טענה'ען, אַז מאָזלען איז קיין קריינק ניט.

מאָזלען איז אין דער אמת'ן ניט אַזוי גע־פעהרליך, וויא אַנדערע קראַנקהייטען, און קינ־דער ווערען געוועהנליך געזונט דערפון אָהן פיעל מעדיציניש בעהאַנדלונג; אָבער אַז אַ קינד מיט מאָזלען, קיהלט זיך צו, און אויב עס ענט־וויקעלט זיך אַ לונגען ענטצינדונג, איז דאָס קינד אין געוואַלדיגער לעבענס־געפאַהר, פון וועלכער עס געלינגט ניט אימער עס צו ראַטעווען.

אָדער, און דאָס איז נאָך ווייכטיגער, אויב נאָך מאָזלען בלייבט דאָס קינד הוסטענדיג אַ ליינ־גערע צייט, קען זיך דער צושטאַנד לייכט ענט־וויקלען אין אויסצעהרונג, וויא דאָס פּאַסירט, ליידער, צו אָפט.

דיפטעריט און קרופּ.

אָדער נעהמען מיר אַן אַנדער אַנשטעקענדע קראַנקהייט: דיפטעריט. דער וואָרט „דיפטעריט" פילט אָן מיט שרעקען דאָס האַרץ פון יעדער מוטער; עס איז אַ קראַנקהייט, וועלכע ענטוויי־קעלט זיך אין קערפּער דורך אַ באַציליע וואָס מען האָט אַ נאָמען געגעבען „קלעבס־לעפלער", נאָך דיא נעמען פון דיא געלעהרטע וואָס האָבען דיא באַציללען צו ערשט ענטדעקט. דיעזע באַ־ציללען בעזעצען זיך אין נאָז און אין האַלז פון'ם קראַנקען קינד, פאַרנעהמען זיך ברייטלאַך, פאַר־לעגען דאָס קינד'ס האַלז מיט אַ הויט וועלכע שטיקט און ווערגט, און דאָס קינד פאָכט אַזש מיט דיא נשמה. דאָס איז געווען אַ געוואַלדיג געפעהרליכע קראַנקהייט ביז ניט לאַנג צוריק. אָבער זייט דיא ערפינדונג פון דעם דיפטיריטנעם „אַנטיטאָקסין" איז דער פּראָצענט פון קינדער וואָס שטאַרבען פון דיפטעריט זעהר קליין.

דער אַנטיטאָקסין איינשפּריצונג האָט איי־גענטליך געמיינט דיא איינפיהרונג פון אַ נייעם מין בעהאַנדלונג אין דער דאָקטאָריע. דער מיין דערפון איז אַ גאַנץ פּראָסטער:

מענשען און חיות ווערען קראַנק דערפון, וואָס באַציללען האָבען זיך באַזעצט אין זייער קערפּער; אָבער פיעלע ווערען דאָך געזונט? וויא־זשע קומט עס? מען רעכענט דאָך אַז דיא באַציללען פּראָדוצירען אַזאַ מין גיפט וואָס פאַר־סם'ט דעם קראַנקען, טו פאַר וואָס איז איין קינד געשטאָרבען, און אַן אַנדער קינד געזונט געוואָ־רען? מוז איך זאָגען, אַז דאָס געשטאָרבענע קינד איז פולל געוואָרען מיט'ן סם. אָבער אין קינד וואָס איז געזונט געוואָרען, האָט זיך גע־בילדעט אַ געגען־סם, וועלכער האָט אָבגעשוואַכט דיא ווירקונג פון דעם סם פון דיא באַציללען; היינט זעהען מיר וויעדער, אַז אַ מענש וואָס ווערט געזונט פון אַן אַנשטעקענדער קראַנקהייט, פון מאָזלען אָדער פון דיפטיריט, האָט שוין אויף איהם דיא דאָזיגע קראַנקהייט קיין ממשלה ניט; הייסט עס וויעדער דאָס זעלבע, אַז אין דיא בלוט פון אַ מענשען וואָס איז געזונט געוואָ־רען פון אַן אַנשטעקענדע קראַנקהייט איז דאָ אַזאַ מין געגען־סם וואָס שטערט איהם ניט זיין געזונדהייט, און וואָס לאָזט פאַר קיין אופן ניט דיא זעלביגע באַציללען זיך נאָך אַ מאָל זיך באַ־זעצען אין דעם זעלבען קערפּער. אויף דעם סמך האָט מען אַזוי געטהאָן:

מען האָט גענומען אַ יונגען געזונטען פערד און מען האָט אין זיין קערפּער אַריינגעטהאָן אָט דיא דאָזיגע דיפטעריטנע באַציללען, דיא קלעבס־לעפלער באַציללען; אָבער אַ קליין ביסעלע. דער פערד איז קראַנק געוואָרען פון דיפטעריט און ער איז געזונד געוואָרען, ד. ה. אַז אין דעם פערד'ס בלוט האָט זיך ענטוויקעלט דער געגען־סם. אַז דער פערד איז געזונט געוואָרען, האָט מען אין איהם וויעדער אַריינגעטהאָן קלעבס־לעפלער באַ־ציללען, אָבער דעם מאָל אַביסעל מעהר וויא פריי־הער. און אַזוי האָט מען עס איבערגע'חזר'ט פיעלע מאָל; איצטער הייסט עס, אַז אין דעם פערד'ס בלוט איז פאַראַן זעהר פיעל געגען־סם פאַר דיפטעריט. טו לאָמיר זעהען: מען האָט גענומען אַנ'אַנדער פּאָאַר חיות, מען האָט זיי ביידען פאַר'סם'ט מיט'ן זעלבען מאָאַס דיפטע־ריטנע באַציללען, נור אין איינעם פון דיא צוויי האָט מען אויך אַריינגעשפּריצט אַ בעוואוסטע

מאָס פון דיא בלוט אָט פון דעם דאָזיגען פערד. וואָס האָט זיך אויסגעלאָזען? דיא חיה, וואָס האָט געקראָגען דיא פערד'ס בלוט־זאַפט איז זיך געזונט געוואָרען, און דיא חיה וואָס מען האָט דעם פערד'ס־בלוט־זאַפט ניט איינגעשפּריצט —איז געשטאָרבען פון דיפטעריט.

הייסט עס קלאָר, וויא דער טאָג, אַז אין דיא בלוט־זאַפט (סערום) פון דעם פערד האָט זיך ענטוויקעלט אַ שטאַרקער געגען־סם — אַנטי־טאָקסין—פאַר דיפטעריט, און אָט דעם אַנטיטאָק־סין אַז מען שפּריצט איין אַ קינד וויא נור עס בעווייזט זיך דיא ערשטע צייכען פון דיפטעריט (אָדער קרופּ), ווערט דאָס קינד געוועהנליך שנעל געזונד. און אַ דאַנק אָט דעם אַנטיטאָקסין איז דיפטעריט געוואָרען אַ פערהעלטניסמעסיג מילדע קראַנקהייט: אַנשטאָט דעם וואָס פריהער איז עס געווען איינע פון די שרעקליכסטע קינדער קראַנק־הייטען.

אַז געזונטע קינדער קומען זיך צוזאַמען מיט אַ קינד וואָס איז קראַנק מיט דיפטעריט, שטעקען זיך דיא געזונדע קינדער אָן מייסטענס אויפ'ן זעלבען אופן, וויא אין דעם פאַל פון מאָז־לען.

אין טענעמענט הייזער, הערשט נאָך אַ קראַנקהייט וועלכע פיללט אָן מיט ציטערנעס יע־דע מוטער־האַרץ. דאָס איז סקאַרלאַטין.

סקאַרלאַטין.

סקאַרלאַטין, (סקאַרלאַט־פיבער, שאַרלאַך), איז אַ קראַנקהייט, וואָס גרייפט אָן געוועהנליך יונגע קינדער. פּלוצים זעהט זיך דיא מוטער אַרום, אַז דאָס קינד ברענט וויא אַ פייער, איז רויט וויא פונק, און איז אין אַלגעמיינעם זעהר קראַנק. שפּעטער מערקט זיא אויך אַז דאָס קינד קען ניט שלינגען אָהן גרויס וועהטאָג אין האַלז.

סקאַרלאַטין איז פיעל ערנסטער פאַר מאָז־לען; עס געדויערט געוועהנליך 6 לאַנגע וואָכען ביז דאָס קינד ווערט געזונט אפילו אין אַ לייכטען פאַל. ביי דעם קלענסטען צופאַל ווערען געשוואָ־לען דיא מאַנדלען (דריזען) אין האַלז און עס קען זיך בילדען אַ געפעהרליכע בלוט פאַרגיפ־טונג, ווען דאָס קינד, אָדער דיא מוטער ווערט מיעד אויסצוהאַלטען דעם דאָקטאָר'ס פאַראָרד־נונגען, דיא גאַנצע 6 וואָכען איז דאָס קינד אין גרויס געפאַהר צו קריגען אַ נירען־ענטצינדונג, וועלכע איז זעהר אָן ערנסטע זאַך. סקאַרלאַטין איז איינע פון דיא קלעפיגסטע קראַנקהייטען.

זיא געהט אַריבער פון געזונטען צום קראַנ־קען, ערשטענס, אַזוי וויא מיר האָבען געזעהען אין פאַל פון מאָזלען: דאָס קינד אַטהעמט אַרויס אַ שטראָם לופט פון זיין נאָז און מויל 30־20 מאָל אַ מינוט, און מיט דיא לופט שווימען אַרויס מאָס פון דיא בלוט אָט פון דעם דאָזיגען פערד. וואָס האָט זיך אויסגעלאָזען? דיא חיה, וואָס האָט געקראָגען דיא פערד'ס בלוט־זאַפט איז זיך געזונט געוואָרען, און דיא חיה וואָס מען האָט דעם פערד'ס־בלוט־זאַפט ניט איינגעשפּריצט —איז געשטאָרבען פון דיפטעריט.

הייסט עס קלאָר, וויא דער טאָג, אַז אין דיא בלוט־זאַפט (סערום) פון דעם פערד האָט זיך ענטוויקעלט אַ שטאַרקער געגען־סם — אַנטי־טאָקסין—פאַר דיפטעריט, און אָט דעם אַנטיטאָק־סין אַז מען שפּריצט איין אַ קינד וויא נור עס בעווייזט זיך דיא ערשטע צייכען פון דיפטעריט (אָדער קרופּ), ווערט דאָס קינד געוועהנליך שנעל געזונד. און אַ דאַנק אָט דעם אַנטיטאָקסין איז דיפטעריט געוואָרען אַ פערהעלטניסמעסיג מילדע קראַנקהייט: אַנשטאָט דעם וואָס פריהער איז עס געווען איינע פון די שרעקליכסטע קינדער קראַנק־הייטען.

אַז געזונטע קינדער קומען זיך צוזאַמען מיט אַ קינד וואָס איז קראַנק מיט דיפטעריט, שטעקען זיך דיא געזונדע קינדער אָן מייסטענס אויפ'ן זעלבען אופן, וויא אין דעם פאַל פון מאָז־לען.

אין טענעמענט הייזער, הערשט נאָך אַ קראַנקהייט וועלכע פיללט אָן מיט ציטערנעס יע־דע מוטער־האַרץ. דאָס איז סקאַרלאַטין.

סקאַרלאַטין.

סקאַרלאַטין, (סקאַרלאַט־פיבער, שאַרלאַך), איז אַ קראַנקהייט, וואָס גרייפט אָן געוועהנליך יונגע קינדער. פּלוצים זעהט זיך דיא מוטער אַרום, אַז דאָס קינד ברענט וויא אַ פייער, איז רויט וויא פונק, און איז אין אַלגעמיינעם זעהר קראַנק. שפּעטער מערקט זיא אויך אַז דאָס קינד קען ניט שלינגען אָהן גרויס וועהטאָג אין האַלז.

סקאַרלאַטין איז פיעל ערנסטער פאַר מאָז־לען; עס געדויערט געוועהנליך 6 לאַנגע וואָכען ביז דאָס קינד ווערט געזונט אפילו אין אַ לייכטען פאַל. ביי דעם קלענסטען צופאַל ווערען געשוואָ־לען דיא מאַנדלען (דריזען) אין האַלז און עס קען זיך בילדען אַ געפעהרליכע בלוט פאַרגיפ־טונג, ווען דאָס קינד, אָדער דיא מוטער ווערט מיעד אויסצוהאַלטען דעם דאָקטאָר'ס פאַראָרד־נונגען, דיא גאַנצע 6 וואָכען איז דאָס קינד אין גרויס געפאַהר צו קריגען אַ נירען־ענטצינדונג, וועלכע איז זעהר אָן ערנסטע זאַך. סקאַרלאַטין איז איינע פון דיא קלעפיגסטע קראַנקהייטען.

זיא געהט אַריבער פון געזונטען צום קראַנ־קען, ערשטענס, אַזוי וויא מיר האָבען געזעהען אין פאַל פון מאָזלען: דאָס קינד אַטהעמט אַרויס אַ שטראָם לופט פון זיין נאָז און מויל 30־20 מאָל אַ מינוט, און מיט דיא לופט שווימען אַרויס קליינע, קוים צו זעהען, שטיקעלעך שפּייעכץ אין וועלכע עס זיינען דאָ הונדערטע באַציללען; דיא שטיקעלעך שפּייעכץ און שליים פון קראַנקענס מויל און נאָז פאַלען אויף דיא געזונטע קינדער, וועלכע קומען זיך שפּיעלען מיט זייער קראַנקען חבר, אָדער וואָס וואָהנען אין זעלבען חדר. ווען דאָס קראַנקע קינד קרעכצט, שרייט, ניסט, אָדער הוסט, איז דער שטראָם פון דיא פערגיפטעטע שליים נאָך גרעסער, און בערעגענט אַלעס וואָס געפינט זיך אַרום דעם קראַנקען: און אַז אפילו דער קראַנקער איז אַליין אין צימער, קענען דיא באַציללען דערגרייכען דיא געזונטע קינדער אויף אַזאַ מין אופן: דיא ביכער און דיא שפּיעלצייג, וואָס דאָס קינד באַשפּריצט מיט זיין שליים, קענען אין אַ דושנעס, טונקלען צימער, בלייבען פול מיט לעבעדיגע, גיפטיגע באַציללען ביז אי־בער צוויי יאָהר נאָך דער קראַנקהייט. היינט אַז דאָס קינד ווערט געזונד, און צוטהיילט זיינע חברים דיא שיינע פּיקטשורס (קאַרטינקעס), מיט דיא ביכלאַך, מיט דיא שפּיעלצייג, שיינקט ער זיי מיט זיין מתנה אויף דיא שרעקליכע סקאַר־לאַטין.

אַ חוץ דעם, איז מאָזלען און, בעזאָנדערס אין שקאַרלאַטין, וויא דיא שאַרפקייט פון דעם פיבער הייבט אָן אַוועקצוגעהן, הויבט אויך אָן זיך צו שיילען דיא הויט פון דעם קראַנקען, אַמאָל אין גרויסע שווערע שטיקער, און אַמאָל אין גאַנץ קליינינקע פּוכיגע פּיצעלעך, וועלכע שווימען אַרום אין דיא לופט, און ענטהאַלטען אין זיך באַציללען, און זיינען אימשטאַנדע צו אָנשטע־קען מיט דער קראַנקהייט יעדען איינעם אויף וועמען זיי פאַלען אַרויף.

אַ וואָרט וועגען פּאָקען.

פּאָקען איז אַמאָל געווען אַ געפעהרליכע עפּידעמישע קראַנקהייט, וואָס האָט אויסגע־הרג'עט דערפער און שטעדט מיט מענשען; אָבער זייט עס איז איינגעפיהרט געוואָרען דער מנהג פון פּאָקען־שטעלען, פּאַסירט דיא קראַנק־הייט זעהר זעלטען.

„הערסטו, — וועט אַ קריטיש־געזאָנענער לעזער זאָגען — מיר ריידען דאָ, דאַכט זיך, וועגען טענעמענט־הויז קראַנקהייטען, טו צו וואָס־זשע ברייגגט איהר דאָ מיר אַרויף דעם ענין פון אַנ־שטעקענדיגע קראַנקהייט, וויא מאָזלען, שקאַר־לאַטין, וכדומה? יואָס האָט עס איינס מיט דאָס אַנדערע צו טהאָן, צו קען דען אַ בעל־הבית'יש קינד ניט מאָזלען, צו האָבען שאַרלאַך?"

איהר זייט גערעכט, ליעבער לעזער; דאָקטע־פעללער'ס איינציקעל, איז געשטאָרבען פון אַן אַנשטעקענדער געדערעם־קראַנקהייט;

לאנד'ס טאָכטער איז געשטאָרבען פון אַן אַנשטעקענדער האַלז־קראַנקהייט, און אַז איך זאָל זיך אינטערעסירען דערמיט וואָלט איך קענען אויסגעפינען אַ האַלב טוטץ, צו אַ טוטץ רייכע קינדער, פון גאָר דיא „הויכע פענסטער" וואָס זיינען געשטאָרבען פון אַנשטעקענדע קראַנקהייטען, און איך וועל אויף אַ סעקונדע ניט צווייפלען אַז ביי רייכע עלטערען אַז עס שטאַרבט אַ קינד, איז זיי גראָדע אַזוי פינסטער דיא וועלט, וויא ווען דאָס אומגליק פּאַסירט ביי אָרימע.

און פון דעסטוועגען איז אַן אַנשטעקענדע קראַנקהייט אין טענעמענט הויז אַ גאַנץ אַנדערע ערשיינונג; דאַכט זיך, דיעזעלבע קראַנקהייט, אָבער מיט אַ גאַנץ אַנדער טעם; מיט אַ געוואַלדיגען, שוואַרצען, מלאך־המות'דיגען חילוק פון דער זעלבער קראַנקהייט אין בעל־הבית'ישער הויז.

לאָמיך אייך קלאָהר מאַכען, וואָס איך מיין דערמיט.

אויף איינע פון דיא פערזאַמלונגען אין „היברו אינסטיטוט", וואָס זיינען געווען פאַררופען לעצטען פריהלינג פון דער „טובערקולאָזיס עקזיבישיאָן", האָט איינער פון דיא הויפּט רעדנער דערצעהלט דיא פאָלגענדע געשיכטע:

דיא פּרינצעססין פון ווייל איז אַנומעלט קראַנק געוואָרען. דיא פּראָפעסאָרען וואָס האָבען איהר בעהאַנדעלט, האָבען צו זייער גרויסען ערשטוינען, אויסגעפונען אַז זיא איז קראַנק פון סקאַרלאַטין. אַ סקאַנדאַל! שומו שמים! דיא פּרינצעססין פון ווייל האָט סקאַרלעט־פיבער!! ס'האָט זיך געקעהרט וועלטען! הקיצור המעשה, מען האָט אויסגעקליעבען אַ קאָמיסיע פון געלעהרענטע פאַך־מענער חוקר ודורש צו זיין: וויא קומט סקאַרלאַטין צו דער פּרינצעסין פון ווייל? מען האָט געזוכט, און מען האָט געזוכט, ביז מען האָט געפונען. דיא פּרינצעסין האָט געקראָגען סקאַרלאַטין אויף אַזא מין אופן: ס'איז געווען אין פּאַלאַטץ אַ באַלל, און דיא פּרינצעסין האָט דוקא אויף יענעם באַלל געדאַרפט אָנטהאָן אַ ניי מאָדנעם קאָסטיום, האָט זיא געשיקט נאָך איהר שניידער; ער האָט געמאַכט דיא צייכנונג און אַזוי וויא דיא צייט איז געווען קורץ, האָט ער בעשטעלט דעם קאָסטיום טהיילען־ווייס, צו וויא דאָרטען איז געוועזען, ביי אייניגע שניידער; און איין חלק פון דעם קאָסטיום האָט גענעהט אַ שניידער אין ווייטשעפּעל; און יענער שניידער האָט פאַר זיין ווארשטאַט, און פאַר זיין ווייב און קינדער און פאַר זיין שלאָף־צימער און עס־צימער געהאַט מעהר ניט וויא איין חדר; און ווען ער האָט אין יענעם חדר גענעהט דאָס קלייד פאַר דיא פּרינצעסין פון ווייל, איז זיין קינד געווען קראַנק מיט סקאַרלאַטין, און דיא פּרינצעססין'ס קלייד, און דאָס קראַנקע קינד זיינען ניט געווען 2 פוס ווייט איינער פון צווייטען. אַזוי האָט דיא פּרינצעסין פון ווייל געקראָגען סקאַרלעט־פיבער!

זעהט וואָס־ערע דריידלאַך און קונצען מען האָט בעדאַרפט אַז דיא פּרינצעססין זאָל קריעגען סקאַרלאַטין!

און אַז דיא פּרינצעססין איז שוין קראַנק געוואָרען האָט מען איהר בילתי ספק אַריינגעטהאָן אין אַ אָבגעזונדערטען פּאַקאָי, און געגאַנגען זיינען צו איהר דיא דאָקטוירים און ווערטעהרינען דורך אַ בעזונדערען אַריינגאַנג, און קיין איינצעלנער פון איהרע ברידער אָדער שוועסטער זיינען אפילו אין יענעם הויז ניט אַריין, אַ חוץ אויב זיי האָבען געוואָלט, און דאָס אויף אַ מינוט, און דאָס גוט דיסאינפיצירט (ד. ה. זיך בעדעקט מיט אַזעלכע מאַטעריאַלען וואָס לאָזען ניט צו קיין באַציילען, וויא מיר וועלען עס שפּעטער ערקלעהרען.) און אַז דיא פּרינצעססין פון ווייל איז געזונד געוואָרען, האָט קיינער איהר קראַנקהייט ניט איבערגענומען, און אַלעס איז ווידער געוואָרען ששון ושמחה.

וויא איז דער דין פון אַן אַנשטעקענדע קראַנקהייט אין טענעמענט הויז?

אַ מאַמע האָט 4-5 קינדערלעך, אין 2-3 צימערען, און געוועהנליך אַ חוץ איהר מאַן, נאָך 2-3-4 פרעמדע מענשען, באָרדערס. איין קינד ווערט קראַנק מיט סקאַרלאַטין! וואָס זאָל דיא מאַמע טהאָן?

קודם כל געהט פאַרביי 2-3 טעג איידער מען האָט גערופען דעם דאָקטאָר, און איידער דיא נאַטור פון דער קראַנקהייט ווערט בעקאַנט; דערווייל שלאָפען דיא געזונטע און קראַנקע קינד אין איינעם. היינט אַז מען וויים שוין אַז דאָס קינד האָט שאַרלאַך, טו דאַרף דאָס קינד אַ בעזונדערע הויז פאַר זיך, חאָטש אַ בעזונדערען חדר, לפחות אַ בעזונדערע בעט!! דאָס איז אַבסאָלוט אונמעגליך אין 90 פּראָצענט פון טענעמענט פאַמיליעס. אפילו אַ גאַנץ בעזונדערע בעט־געוואַנט פאַר'ן קראַנקען איז אויך ניטאָ, אין מייסטען פעללע; וואָס־זשע בלייבט איבער? אַוועקשיקען דיא געזונטע קינדער צו בעקאַנטע! אָבער דיא בעקאַנטע זיינען אַליין אָרימע לייט, האָבען אַליין קינדער, און אָפט האָבען זיי נאָך אויך מורא פאַר דער קראַנקהייט גופא; טו שיקט אַוועק דאָס קינד אין האָספּיטאַל! איז אָבער דיא מאַמעס הארץ אַן איידעלע זאַך: „שיקען אַ קינד וואָס ברענט פון היטץ אין אַ קאַלטען אָדער רעגענדיגען טאָג מיילען ווייט, אין האָספּיטאַל, און פון יענעם האָספּיטאַל וועט מען מסתמא פאַרשיקען אין אַן אַנדער'ן; און דאָרטען זיינען דאָ קינדער מיט פערשיעדענע אַנשטעקענדע

קראַנקהייטען, פון וואַנען ווייס איך, אז עס וועט זיך ניט אָננעהמען נאָך אַנ׳אַנדער קראַנקהייט?״

דיא אָרימע מוטער וואַרפט זיך וויא אַ פיש אין נעץ און דער סך הכל איז געוועהנליך, אז דאָס קינד בלייבט אין דער היים; עס איז אין שטענדיגער בעריהרונג מיט זיינע ברידער און שוועסטער און אפילו דיא שכנים׳ס קינדער קענט איהר אויך ניט אָבהאַלטען, זיי קומען שוין, ווען דיא מאַמע איז פערנומען, און שפּיעלען זיך מיט זייער קראַנקען חבר, און טהיילען זיך מיט זייערע גראָשענע שפּיעלצייג, און נאָך ביליגערע נאַשערייען; זיי שפּיעלען זיך, שפּאַסען, לאַכען מיט׳ן קראַנקען חבר, לאַכען, אויך אַזאַ מין רויטער געלעכטער, דער רויטער געלעכטער פון טענעמענט הויז, און דיא דיפטעריט און דיא שאַרלאַך שפּרייזען פון קינד צו קינד, פון חדר צו חדר, פון הויז צו הויז, פון פלאָאַר צו פלאָאַר.

קען זיך ווער פאָרשטעלען דיא לאַנגע פון עלטערען, וועלכע ווייסען אז ביי זייער שכן איז אַ קינד קראַנק מיט סקאַרלאַטין און אַליין האָבען זיי קיין שום מיטעל אין דער וועלט ניט צו אַנטלויפען מיט זייערע קינדער פון דער פּעסט?

אָט דאָס איז דער חילוק פון דיא אנשטעקענדע קראַנקהייטען אין דער רייכער הויז און אין טענעמענט הויז!

אין דער רייכער הויז קומען זיי על פּי סיבה, און זיינען זעלטען אנשטעקענד; אין טענעמענט הויז קומען זיי מעהר בעל כרחך און מוזען פאַרפּעסטען דיא געזונדע אַרום דעם קראַנקען, און קיין אָבהיטען אין דער וועלט קען דאָ גאָר ניט העלפען, ווארום דיא מענשען זיינען אזוי צוזאַמען געקוועטשט, אז יעדער אטהעמט, ניסט און הוסט דעם צווייטען אין פּנים אריין.

טהאָמאס ראָבערט מאַלטהוס

און זיין בעפעלקערונגס טהעאָריע.

פון א. ש. זאַקס.

1.

אַליטישע עקאָנאָמיע איז אַ געזעלשאַפטליכע וויסענשאַפט, איהר מזל איז שטענדיג פערבונדען מיט דער געזעלשאַפט. זיא שפּיעגעלט אין זיך אָב אַלע פאָרגענגע, וועלכע קומען פאָר אין דער געזעלשאַפט. זיא פערצווייגט און ענטוויקעלט זיך צוזאַמען מיט דער ענטוויקלונג פון דער געזעלשאַפט.

די געזעלשאַפט איז אָבער ניט איין גאַנצע מיט איינע און דיזעלבע אינטערעסען, מיט גלייכע שטרעבונגען און נייגונגען. דיא געזעלשאַפט איז צושפּאָלטען און פערנאַנדערגעטהיילט אויף קלאַסען. און יעדער קלאַס האָט גאַנץ אַנדערע האָפנונגען, בעזונדערע ציעלען און אידעאַלען. דיא אינטערעסען פון איין קלאַס זיינען דאָס רוב מאָל אין ווידער־שפּרוך מיט דיא אינטערעסען פון צווייטען קלאַס. זעלבסטפערשטענדליך, אז פּאָליטישע עקאָנאָמיע, אַלס דער גייסטיגער שפּיגעל פון דיא בעציהונגען, וועלכע קומען פאָר אין דער גאַנצער געזעלשאַפט, קען ניט האָבען איין צורה, איין אויסזעהען, זיא קען ניט בעשטעהן פון כללים, מיט וועלכע אַלע גייסטיגע פאָרשטעהער פון דער געזעלשאַפט זאָלען זיין איינשטימיג. יעדער געלעהרטער סטאַרעט זיך צו בעלייכטען דיא פערשיעדענע ערשיינונגען לויט דיא פאָדערונגען און אינטערעסען פון זיין קלאַס, און דיעזע איינזייטיגע בעלייכטונג פיהרט צו פערשיעדענע שיטות, מיט וועלכע פּאָליטישע עקאָנאָמיע צייכענט זיך אזוי אויס פון דיא איבעריגע צווייגען פון דער ווייסענשאַפט. אַלס אַ גוטער ביישפּיעל וויא ווייט דיא ריינע וויסענשאַפט קען פערדונקעלט ווערען דורך דיא אייגענגנוטציגע קלאַסען־אינטערעסען, וויא ווייט דער ריינער אמת קען ווערען איבערגעצויגען מיט אַ דיקע מיאוס׳ע הויט פון שקר, דינט אונז דיא לעהרע פון ראָבערט מאַלטהוס, וועלכער האָט אזוי אונגעלומפּערט אויסגענוצט דעם בעסטען און טהייערסטען אוצר פון מענשען׳ס לעבען — דיא וויסענשאַפט — פאַר זיינע עגאָאיסטישע קלאַסען־אינטערעסען.

מיר האָבען שוין דערמאָהנט אין פּאָריגען אַרטיקעל, *) דאָס אדאם סמיטה האָט געלעבט

*) זעה „צוקונפט״ דזשון, 1906.

אין דער צייט, ווען דער גרויסער קאַפּיטאַל האָט אָנגעפאַנגען זיך צו ענטוויקלען, ווען ער האָט איבערגעלעבט זיינע ערשטע פריהלינגס־יאָהרען. דאַמאָלסט האָט דער קאַפּיטאַליזמוס זיך בעוויזען אַלס אַ רעוואָלוציאָנערער פרייהייטס־גייסט צו רייניגען דאָס לעבען פון דער מיטעל־אַלטערליכער שטעהענדיגער בלאָטע, און חרוב צו מאַכען די אָבגעלעבטע, פעראַלטעטע, פעאָדאַלע חורבות, אין וועלכע דעם מענשען׳ס בליק איז געווען איינגעשפּאַרט, און האָבען ניט דערלאָזען פריי זיך ענטוויקלען. מען האָט נור געזעהען, אַז אַלע ווינקעלאַך פון לאַנד האָבען אָנגעפאַנגען צו בליסטשען פון העלען קאַפּיטאַל. עס האָט אַלעמען אויסגעזוויזען קלאָהר, אַז דאָס לאַנד איז פיעל גליקליכער געוואָרען דורך דיא ענטוויקלונג פון קאַפּיטאַל, דאָס לעבען האָט אויף דעם אופן אַרויסגעשטעלט דיא פראַגע פון רייכקייט, ד״ה וועלכע אורזאַכען ווירקען אַם בעסטען מיט, דאָס דער קאַפּיטאַל זאָל זיך ענטוויקלען כדי דיא בעפעלקערונג זאָל רייכער ווערען? און אויף דיזע פראַגע האָט אַדאַם סמיטה וויסענשאַפטליך און ערנסט געענטפערט. אויף דיא פראַגע פון אָרימקייט האָט סמיטה קיין שום תירוץ ניט געגעבען שוין איינפאַך דעריבער, ווייל דיזע ערשיינונג האָט איבערהויפּט אין אמת׳ן זינען פאַר סמיט׳ן ניט עקזיסטירט. מען האָט דאַן נאָר בעמערקט, אַז וואו דער קאַפּיטאַל קומט, ווערט דיא מיטעל־אַלטערדיגע קליינבירגערליכע אָרימקייט אַרויס־געטריבען. אָרימקייט וואָס זאָל נאָר אַרויס־קומען צוליעב דער ענטוויקלונג פון׳ם קאַפּי־טאַל האָט מען אין סמיטה׳ס צייטען ניט קלאָר געזעהען, ניט ערנסט בעטראַכט.

ווען דיא אינדוסטריע האָט זיך אָבער שוין ווייט ענטוויקעלט, ווען זיא האָט בעקומען, וויא מען זאָגט, בירגער־רעכט, האָבען זיך ערשט אָנגעהויבען אַרויסצוזייען דיא אַלע שאַטענזייטען, וואָס דער העל־לייכטענדער בלישצענדער קאַפּיטאַל האָט מיט זיך געבראַכט דיא מלאכי חבלה פון דער נייער קאַפּיטאַליס־טישער עפּאָכע האָבען אָנגעפאַנגען אַרויסצו־ווייזען, וואָס זיי קענען. טאָג־טעגליך איז אונ־טערגעגאַנגען צוליעב דער קאָנקורענץ פון׳ם גרויסען קאַפּיטאַל דער קליין־בעטריעב און זיי־נע בעלי־הבתים, וועלכע האָבען ביז איצט גע־פיהרט אַ שטילען, זעלבסטשטענדיגען לעבען, זיינען געוואָרען פּראָלעטאַריער, ד. ה. אַזעלכע, וועלכע האָבען אויסער זייער אַרבייטס־קראַפט קיין שום אייגענטהום ניט און לעבען פון האַנד אין מויל. דיא צאָהל אַרבייטער איז דאַדורך פערגרעסערט געוואָרען. דורך דיא גרויסע קאָנ־קורענץ, וואָס האָט עקזיסטירט האָט יעדער אונטערנעהמער געמוזט שטרעבען אויסצובע־סערען זיינע פּראָדוקציאָנס־מיטעל, אום דיא אַרבייט זאָל זיין מעהר פּראָדוקטיוו. ווער ס׳האָט נור געקענט, האָט זיך געסטאַרעט איינצופיהרען נייע מאַשינעס. דיא אַרבייט איז צוליעב דעם געוואָרען זעהר צוטהיילט. דער אַרבייטער האָט שוין ניט בעדאַרפט אויסאַרבייטען אַ גאַנצען פּראָדוקט, נור אַ טהייל פון פּראָדוקט. געלערנ־טע אַרבייטער האָט מען שוין ניט אַזוי נויטיג געהאַט. מען האָט נאָר בעדאַרפט האָבען כח, קראַפט. און אויסגעבען פון זיך כח האָט יעדער איינציגער געקענט ניט לערענדיג זיך. אין אַ מאַשינען־פּראָדוקציאָן קען יעדער פערוועגדעט ווערען. עס איז איינגעפיהרט געוואָרען פרויען און קינדער אַרבייט. דער אָנבאָט פון אַרבייטס קראַפט איז דאַדורך געוואָרען זעהר גרויס. דיא קאָנקורענץ צווישען אַרבייטער — אונגעהייער שטאַרק. דיא פּראָדוקציאָן, וויא ענטוויקעלט זיא איז ניט געווען, האָט ניט געקענט געבען אַלע־מען אַרבייט. עס האָט זיך געבילדעט אַן אַר־בייטער רעזערוו־אַרמעע, אַ מחנה אַרבייטער, וואָס איז שטענדיג געזעסען אָהן אַרבייט און האָט דורך איהר קאָנקורענץ אַרונטערגעשלאָגען דיא שכירות פון יענע אַרבייטער, וועלכע זיינען געווען פערנומען אין דער פּראָדוקציאָן. דיא אַרבייטס־לוין און דיא איבעריגע אַרבייטס־בע־דינגונגען זיינען געוואָרען זעהר שלעכט. מען פלעגט מוזען אַרבייטען 18—15 שעה אַ מעת־לעת אין שמוטציגע, ניט אַרומגעזעהענע פאַב־ריקען און זאַוואָדען פאַר אַ הונגער־לוין. דער מאַן פלעגט אַרבייטען, דיא פרוי פעלגט אַר־בייטען, דיא קינדער — אַרבייטען און סוף כל סוף איז ניט געווען פון וואַנען צו לעבען. דער אַרבייטער־קלאַס איז געוואָרען אַזוי אויסגע־נוצט, דאָס ער איז שוואַך געוואָרען פיזיש און מאָראַליש.

דאָס איז אָבער נאָך ווייניג. דורך דיא גרויסע אַנשטרענגונג, וואָס יעדער אונטערנעה־מער האָט אָנגעווענדעט איינצופיהרען נייע פּראָדוקציאָנס־מיטעל און אויסצואַרבייטען וואָס מעהר סחורות, ביליגער צו פערקויפען, אום אויסצוהאַלטען דיא קאָנקורענץ, איז דער מאַרק איבערפילט געוואָרען מיט סחורות פון פער־שיעדענע צווייגען פון דער פּראָדוקציאָן. מען האָט אויפגעהערט צו קויפען. דיא נאַכפראַגע אויף סחורות איז געוואָרען קלענער פאַר׳ן אָנ־באָט. עס איז געוואָרען אַ קריזיס — דער שרעק־ליכער וואולקאַן אין ווירטשאַפטליכען לעבען. דיא פּראָדוקציאָן האָט זיך אָבגעשטעלט, אַ גרויסע מאָס געזעלשאַפטליכע פּראָדוקטען איז

אין לאבוד געגאַנגען. הונדערטע, טויזענדע אַר־
בייטער מיט זייערע פרויען און קינדער זיינען
אַרויסגעוואָרפען געוואָרען אויף'ן גאַס אָהן
שוץ, אָהן ברויט און אָהן דיא איבעריגע נויטיגע
לעבענס־בעדירפניסען. אַרמוטה, שפלות, אויס־
געלאַסענהייט — דאָס זיינען דיא מתנות וואָס
דער קאַפּיטאַליזם האָט געבראַכט דעם אַרבייטער
קלאַס. אויפ'ן סצענע פון דער וועלט געשיכטע
איז ערשיענען אַ נייער מין אָרימקייט, אַ ספּע־
פון דיא אַרבייטער האָבען גענומען פאַר'ן האַר־
צען, האָבען זיך שטאַרק ענטטווישט אין דער
אינדיווידואַליסטישער סיסטעם פון אדאם
סמיטה. מען האָט קלאָר געזעהען, אַז אויפ'ן
פרייען אינדוסטריעלען מאַרק קעמפּפען אונגליי־
כע קרעפטען, און ווען מען זאָל זיך ניט אַריינ־
מישען אין דיזען קלאַסען־קאַמפּף, וועלען געווים
און געווים זיעגען דיא שטאַרקע קאַפּיטאַליס־
טען, דיא אַרבייט־געבער, און דיא שוואַכע אָרע־

טהאָמאס ראָבערט מאַלטהוס

ציעל קאַפּיטאַליסטישע, אַזאַ מין אָרימקייט,
וואָס שטאַמט פון רייכקייט. דאָ הונגערן מענ־
שען, ליידען שרעקליכע נויט און דלות, ווייל
דאָרטען זיינען מענשען צו זאַט, צו רייך, האָ־
בען ניט וואו אהינצוטאָהן זייערע סחורות.
די ארבייטענדע מאַסען זיינען געוואָרען שטאַרק
אונצופרידען. דיזע אונצופרידענהייט איז אי־
בערגעגאַנגען אין גרויסע בעוועגונגען, אָדער ווי
דיא הערשענדע קלאַסען זיינען איינגעוואָהנט
צו רופען „אונרוהען." מענשען, וועמען די לאַגע
מע, אונבעשיצטע אַרבייטער קלאַסען וועלען אונ־
טערגעהן. עס האָבען זיך אָנגעפאַנגען צו הערען
שטימען ניט צו דערלאָזען דיא קאַפּיטאַליסטען
אַזוי שרעקליך עקספּלואַטירען דיא אַרבייטער־
מאַסען. עס האָט זיך געבילדעט אַן אָפּאָזיציאָן
געגען דיא הערשענדע געזעצען פון פּריוואַט
אייגענטהום. מען האָט געפאָדערט, דיא רעגי־
רונג זאָל זעהן ווייניגסטענס איינצופיהרען רע־
פאָרמען, ווערכע זאָלען בעשיצען דיא אַרביי־
טער פון זייערע אכזריות'דיגע געגנער, מען

האָט געפאָדערט געזעצען, וועלכע זאָלען בע־גרענעצען דיא פרייהייט פון דיא אונטערנעה־מער.

שוין אין יאָהר 1793 איז ערשינען אַ ווערק פון איינעם אַן ענגלענדער גאָדווין, וואו עס זיינען טהעאָרעטיש בעגרינדעט געוואָרען דיא נייע שטימונגען און פאָדערונגען. אין דיעזען ווערק איבערצייגט אונז גאדווין, אַז דיא אור־זאכע פון אָרימקייט ליגט נאָר אין דעם, וואָס דיא פּראָדוקטען ווערען ניט ריכטיג פערנאַנ־דערגעטהיילט, און דיא חסרונות פון דער גע־זעצגעבונג אין עפענטליכע אנשטאַלטען. „רייכ־טהום — זאָגט גאָדווין — איז דאָ פיעל מעהר, וויפיעל עס איז נויטיג דער בעפעלקערונג. דאָס אונגליק איז, וואָס עס איז ניט גלייך פערנאַנ־דערגעטהיילט, איינער בעקומט צופיעל, דער צווייטער גאָר ניט. און כדי צו רעגולירען דיא רייכטהום און ראטעווען דיא מענשען פון דער שווערער אָרעמקייט — גיט גאדווין אַן עצה — מוז מען זעהן דורכצופיהרען סאָציאַלע און פּאָ־ליטישע רעפאָרמען„.

אזעלכע עצות האָבען שטאַרק ניט גע־שמעקט דיא הערשענדע קלאַסען: דיא גרויסע קאַפּיטאַליסטען און גוטס־בעזיצער, וועמען עס האָט זיך געגלוסט, דאָס זייערע געגנער, דיא אַר־בייטענדע מאַסען, זאָלען בלייבען אויפ'ן שלאַכט פעלד אין גאַנצען אונבעשיצט פון גע־זעץ. מען האָט אָבער ניט געהאַט דיא העזה אָפען ארויסצוטרעטען פאר דיא קלאַסען־אינטערעסען. מען האָט פערקליידעט דיא תאוה צו הערשען אונבעגרענעצט איבער דיא אָרימע מאַסען אין פערשיעדענע טעאָריעס. מען האָט ארייגגעלייגט דיא טומאה אין יראה, אַז מען מיינט חס וחלילה קיין בייז ניט, אַז מען איז געגען גאָדווין'ס עצות ניט לטובת עצמו נור לטובת הכלל, ווייל — האָבען געטענה'ט דיא פאָרשטעהער פון דיא הערשענדע קלאַסען — ווייל דאָס אריינמישען זיך פון דער רעגיערונג אין דיא פּריוואַט אונ־טערנעהמונגען שטערט דער ענטוויקלונג. און הסכמות צו זייערע מיינונגען האָבען זיי געפונען כלומרשט אין סמיטה'ס טהעאָריען, וועלכע לערנען, אַז דיא אינדיווידועלע פרייהייט איז די ערשטע בעדינגונג פון פעלקער־רייכטהום און יעדע בעגרענעצונג פון דיזער פרייהייט קען נור שאדען, אָבער ניט נוטצען ברייגגען.

2.

דיעזע ענאָאיסטישע אידעאָלאָגיע פון דיא הערשענדע קלאַסען האָט געפונען איהר בעסטען טעאָרעטישען פאָרשטעהער אין דעם בעריהמ־טען ענגלישען פּאַסטאָר און פּראָפעסאר טהאָמאַס ראָבערט מאַלטהוס (1834—1766), וועלכער האָט איבערגעלאָזען אַן אונשטערבליכען נאָמען אין דער געשיכטע ניט אַזוי דורך זיינע וויסענ־שאַפטליכע פאָרשונגען, וויא דורך זיין אָפענעם, אכזריות'דיגען ארויסטרעטען געגען דיא אָרעמע ארבייטער קלאַסען, אויף דעם סמך פון זיין בי־וואוסטען בעפעלקערונגס־געזעץ.

אין דעם בוך, וואָס מאַלטהוס האָט אָנגע־שריבען געגען גאדווין, בעשטעטיגט ער קודם כל דיא גרויזאַמע בילדער און שילדערונגען, וועלכע גאָדווין האָט געגעבען איבער די שרעק־ליכע אָרימקייט און עלענד, וואָס עקזיסטירט צווישען דיא מאַסען. מאַלטהוס איז מודה, אַז דער דלות פון פאָלק איז שרעקליך גרויס. ער איז אויך מודה, אַז אפילו דיא נייע קאַפּיטאַליס־טישע פּראָדוקציאָנס־מיטלען, וועלכע מאַכען דיא ארבייט אַ סך פרוכטבאַרער זיינען ניט אימשטאַנד אויסצובעסערען די לאַגע, נאָר פער־קעהרט, פערגרעסערען נאָך דיא עלענד. אָבער אויף דיא פראַגען: ווער איז אין דעם אַלעם שולדיג? וואו ליגען דיא אורזאַכען פון דיעזען פאָלקס־אונגליק?, און וויא ווערט מען פון דעם פּטור? בעמיהט זיך מאַלטהוס צו בעווייזען, אַז דיא אָרימקייט מיט אַלע איהרע בעגלייטער איז ניט אַ רעזולטאַט פון דער ניט גלייכער פערנאַנ־דערטהיילונג, וויא גאדווין מיינט. דער דלות קומט ניט דורך דעם, וואָס דיא געזעלשאַפט איז שלעכט איינגעאָרדענט, נאָר עס ווערט ארויס־גערופען דורך דעם, וואָס מענשען האַלטען ניט איין זייערע תעות און פערמעהרען זיך מעהר, וויפיעל מען דאַרף. דיא רייכע קלאַסען זיינען איבערהויפּט ניט פעראַנטוואָרטליך פאר דיא אָרימקייט און זיינען דעריבער ניט מחויב צו זאָרגען וועגען די אָרעמע, ווייל אין דער אָרים־קייט איז ניט שולדיג דיא געזעלשאַפט, נור דיא נאַטור. און דעריבער קען דער דלות ניט בעזייטיגט ווערען דורך דעם, וואָס דיא גע־זעלשאַפטליכע אָרדנונג וועט ווערען אַן אנדערע.

„יעדע בעשעפעניש — פאַנגט אָן מאַל־טהוס זיין טעאָריע — האָט אַן אונגעהייערן חשק זיך צו פערמעהרען אָהן אַ גרענעץ. עס איז ניטאָ איין מין בעשעפענים, סיי ביי חיות אַזוי אויך ביי פלאַנצען, וועלכע וואָלטען ניט פול געמאַכט דיא גאַנצע וועלט מיט זיך, ווען זיי וואָלטען געהאַט דיא געלעגענהייט, פריי, אונ־געשטערט זיך צו פרוכטבאַרען. ביי דיא פלאַנ־צען זיינען פאַראַן פאַמיליעס, וועלכע ליעפערען אין איין יאָהר זאַמען אויף פיעל טויזענדע נייע פלאַנצען. אויך צווישען דיא חיות בעגעגענען מיר אָפט אַזאַ מין פריה ורביה. דיא איינציגע הינדערנים, וואָס לאָזט ניט צו אַזאַ אונבע־שרענקטען פערמעהרען זיך, איז דער חסרון אין

חיונה, דיא ניט געניגענדע נאַהרונגס־מיטעל. פיעלע אינדיווידואומען (יחידים) געהען איינ־פאַך אונטער אין׳ם קאַמפּף פאַר עקסיזסטענץ. און דיעזער אונטערגעהן איז גאַנץ נאַטירליך, ווייל פיעלע פון זיי קומען אויף דער וועלט אַלס אונגעבעטענע געסט און בעקומען דאָרטען דע־ריבער קיין פּלאַץ ניט.

פון דיעזען אַלגעמיינעם כלל איז ניט אויס־געשלאָסען אויך דער מענש. דיא תאוה צו פּריה ורביה איז ביים מענשען אַזוי גרויס, וויא ביי אַלע אַנדערע בעשעפעניסען. אָבער אין דער נאַ־טור קלעקט ניט אַזוי פיעל שפּייז פאַר אַלעמען, וועלכע ווערען געבאָרען. אמת טאַקע דיא מאָס פּראָדוקטען, וועלכע זיינען נויטיג צום מענ־שען׳ס בעדירפנישען, וואַקסט און פערמעהרט זיך דורך דיא ענטוויקלונג פון אינדוסטרי. אָבער דיעזע מאָס וואַקסט ניט אויף אַזוי פיעל, אויף וויפיעל דיא מענשען פערמעהרען זיך. דיא בע־פעלקערונג פרעגרעסערט זיך אין געאָמעטרי־שער פּראָגרעסיאָן, כפל־כפליים. ווען היינט איז דאָ צ. ב. איין פּאָר מענשען וועלען אין אַ דור שפּעטער (מאַלטהוס זאָגט אין 25 יאָהר שפּע־טער) זיין צוויי פּאָר — פיער מענשען; אין דריי־טען דור וועט יעדע פּאָר האָבען קינדער און עס וועלען שוין זיין אַכט מענשען, א. ז. וו. אין ציפער קען מען דאָס פאָרמולירען אויף פאָלגענדעם אופן: 2, 4, 8, 16, 32 א. ז. וו. דיא מאָס פּראָדוקטען קען זיך אָבער אויף קיין פאַל ניט אויף אַזוי פיעל פערגרעסערען. ווען מיר זאָלען שוין אפילו צוגעבען — זאָגט מאַל־טהוס — אַז אין דיא ערשטע 25 יאָהר האָט די מאָס פּראָדוקטען געוואַקסען דורך דיא ענט־וויקלונג פון אינדוסטרי דאָפּפּעלט. ווען פּרי־הער איז געווען, לאָמיר אָננעהמען, דיא צאָהל צוויי, איז אין 25 יאָהר שפּעטער צוויי מיט צוויי — פיער, דערפאַר קען דאָך אין דיא צוויי־טע 25 יאָהר דיא מאָס פּראָדוקטען וואַקסען העכסטענס נור אויף אַזוי פיעל, אויף וויפיעל עס איז געוואַקסען אין דיא ערשטע 25 יאָהר, ד״ה אויף דיא צאָהל צוויי. און מיר וועלען בע־קומען ניט אַכט (פיער מיט פיער), נור זעכס (פיער מיט צוויי) און דיא דריטע 25 יאָהר וועט צוקומען נאָך אַ מאָל צוויי און עס וועט זיין אַכט (זעקס מיט צוויי). אין ציפער אויסגעדריקט קומט אויס 2, 4, 6, 8, 10, 12, א. ז. וו. (אַזאַ סאָרט צו־וואַקס רופט מען „אַריפּמעטישע פּראָ־גרעסיאָן״.) אַז דיא פּראָדוקטען קענען זיך ניט אַזוי פערמעהרען, וויא דיא בעפעלקערונג זעהט מען קלאָהר, דען דער פּלאַטץ פון דער אויסער־ליכער נאַטור, מיט וועלכען מיר פיהרען אַ קאַמפּף אום צו ערייכען לעבענס־מיטלען פאַר אונזערע בעדירפנישען, איז דאָך בעגרענעצט. פון איין דעסיאַטין ערד צ״ב קען מען דאָך ניט מאַכען צוויי דעסיאַטין, וויא פּרוכטבאַר דעם מענשען׳ס אַרבייט זאָל ניט זיין. עס איז קלאָר, אַז עס מוז אַרויסקומען אויף דעם אופן אַן אי־בער־בעפעלקערונג, אַ גרויסער דעפיציט אין לע־בענסמיטלען — אַ באַנקראָט. דער פּועל יוצא, דער רעזולטאַט פון אַזאַ נאַטור־באַנקראָט איז פערברעכען, קראַנקהייטען, מלחמות, הונגער און נאָך אַזוינע סאָרטען אָנשיקענישען און מלאכי חבלה. דיעזע לעצטע — מיינט ווייטער מאַלטהוס — זיינען עפּעס אַזוי וויא שלוחים פון דער נאַטור אויסצורעטען דיא איבעריגע אונגעבעטענע מענשען, ווייניגער צו מאַכען דיא בעפעלקערונג אום אויסצוגלייכען דעם דעפיציט. דאָס איז אונבעדינגט נויטיג צו בעזייטיגען דעם באַנקראָט. און ניט דיא פערנאַנדערטהיילונג איז שולדיג אין דיעזע מענשליכע אונגליקען, נור דער נאַטירליכער געזעץ פון דער בעפעל־קערונג זיך צו פערמעהרען אָהן אַ שיעור און אָהן אַן ערך. און אויב מען וויל — גיט מאַל־טהוס אַן עצה — אויב מען וויל דיזע אונגלי־קען שוואַכער מאַכען אָדער בעזייטיגען, טאָ דאַרף מען ניט איבעראַנדערשען די פערנאַנדער־טהיילונג, דיא אָרדנונג פון דער געזעלשאַפט, וואָס וועט סיי וויא סיי ניט העלפען, נאָר מען דאַרף בעסער זעהען איינצוהאַלטען דיא נאַטיר־ליכע תאות, ניט אַזוי יונג חתונה האָבען, זעהן צו האָבען ווייניגער קינדער א. ז. וו. וואָס ווייניגער קינדער עס וועלען געבוירען ווערען, אַלץ שוואַכער וועט זיין דיא אָרעמקייט, עפּידעמיעס און דיא איבעריגע וואַפען פון דער נאַטור צו פערניכטען דיא איבעריגע, אונגעבעטענע געסט.

אין דער צייט ווען דיא שכירות קלעקט נור אויסצוהאַלטען צוויי קינדער, האָט דער אַר־בייטער חתונה און ברייגנט אויף דער וועלט פינף קינדער. דער אַרבייטער קומט דורך זיין גרויסע פאַמיליע אַריין אין אַ שרעקליך קרי־טישע לאַגע. ער פאַנגט זיך אָן צו בעקלאָגען אויף דיא קליינע שכירות, וועלכע געניגט ניט אויסצוהאַלטען דיא פאַמיליע. ער בעשולדיגט דיא רייכע, פאַר וואָס זיי טהיילען זיך ניט מיט זייער פערמעגען. ער בעשולדיגט דיא יסודות פון דער געזעלשאַפט אין אונרעכט און אכזריות און עס קומט איהם, — דעם אַרבייטער הייסט עס, — אפילו אין זינען ניט אריין אויפצוזוכען דיא ריכטיגע אורזאַכען פון זיין ליידען. „דאָס פאָלק מוז נאָר זיך אַליין און ניט קיין אַנ־דערען שולדיג מאַכען אין זיינע צרות״ — דרש׳עט דער זאַטער געלעהרטער. „דיא הויפּט אורזאַכע פון׳ם דלות און עלענד היינגט כמעט

וויא גאָר ניט אָב פון דעם אַרט ממשלה, אָדער פון דער אונגלייכער פערנאנדער־טהיילונג פון די בעשאַפענע לעבענסמיטעל; דיא רייכע זיינען ניט אימשטאַנד צו געבען דיא אָרעמע אַרבייט און חיונה; דעריבער האָבען דיא אַרבייטער בעצם קיין שום רעכט ניט צו פאָדערן פון זיי, פון דיא רייכע, פרנסה. אָט וועלכע וויכטיגע עקרים עס זיינען געדרונגען פון׳ם בעפעלקערונגס געזעץ... ווען דיזע עקרים וועלען זיך איבעראַל פערשפּרייטען צווישען פאָלק, וועלען ווערען דיא נידעריגערע קלאַסען פון דער בעפעלקערונג אַר־טיגער און געהאָרכזאַמער. זיי וועלען ניט זיין אַזוי בערייט צו פערשיעדענע סאָרטען אונרוהען.. זיי וועט זיין דעמאָלט שווערער אויפצוהעצען דורך פערשיעדענע אַגיטאַציאָנס־ביכלעך.״

אַלס אַ ראיה צו זיין טעאָריע, אַז דיא גרוים פון דער בעפעלקערונג איז ענג פערבונדען מיט דיא מאָס נאַהרונג, וואָס איז פאַראַן אין דער געזעלשאַפט, במזומן, ברייגגט מאַלטהוס זעהר פיעל סטאַטיסטישע ידיעות, וועלכע ווייזען בע־שיינפערליך, אַז וואָס גרעסער עס איז דיא מאָס פּראָדוקטען, אַזוי אָפטער קומען פאָר חתונות און אַלס גרעסער ווערט דיא בעפעלקערונג. און „וויבאַלד — דרש׳ענט ווייטער דער הייליגער גלח — אַז דיא עלענד איז אַ געזעץ פון דער נאַ־טור, וועלכער רעגולירט און גלייכט אויס דעם אונטערשיעד צווישען דיא בעפעלקערונג און לעבענסמיטעלען — טאָ דאַרפען מיר זיין זעהר פאָרזיכטיג אין צדקה־אַנשטאַלטען, אין פערשיע־דענע חברות, וועלכע האָבען דעם צוועק צו פער־לייכטערן דיא עלענד. אַזוינע אונטערשטיצונ־גען וועלען נור פיהרען דערצו, דאָס דיא בעפעל־קערונג וועט זיך נאָך מעהר פערגרעסערן אין׳ם ערך מיט דיא לעבענסמיטעלען און עס וועט קו־מען נאָך אַ גרעסערער דלות״. דיא רעגיערונג דאַרף זיך — נאָך מאַלטהוס׳עס מיינונג — וויי־ניג וואָס בעקימערן מיט דער אָרימקייט און ליידען פון דער געזעלשאַפט. „פיר דיא קינדער, וועלכע שטאַרבען פון הונגער איז דיא רעגירונג ניט פעראַנטוואָרטליך. דיא רעגיערונג איז ניט מחויב צו זאָרגען וועגען זיי, ווייל פאַר איהר ווערט איין קינד לייכט אויסגעביטען אויפ׳ן צווייטען״.

„דאָס די קינדער מוזען ליידען פאַר די על־טערען זינד — בעמערקט ווייטער מאַלטהוס — וועט אפילו אויסקומען זעהר אכזריות׳דיג, דאָס איז אָבער איינער פון דיא אונפערענדערליכע געזעצען אין דער נאַטור, און מען דאַרף זיך גוט מישב זיין, איידער מען בעשליסט זיך צו ווירקען געגען איהם.״ (געגען דעם געזעץ פון דער נאַטור צו פערניכטען דיא איבעריגע נפשות, פאַר וועלכע עס איז ניטאָ קיין לעבענסמיטעלען) און אַלס אמת׳ער פריידיגער ברייגגט מאַלטהוס אַ פּסוק פון חומש, וואו עס שטעהט, אַז גאָט שטראָפט דיא קינדער פאַר דיא עלטערן׳ס זינד.

דער סך הכל פון מאַלטהוס׳עס טהעאָריע ווערט פאָרמולירט אין פאָלגענדע כללים:

1) דיא בעפעלקערונג איז אונבעדינגט אַבהענגיג פון דיא מיטלען צום לעבען, וועלכע זיינען פאַראַן אין דער נאַטור. דיא בעפעלקע־רונג קען ניט אָנוואַקסען אָהן אַ שיעור און אָהן אַן ערך אין דער צייט, ווען פיר דיא מאָס לע־בענס־מיטלען איז יא דאָ אַ שיעור.

2) דיא תאוה פון יעדער בעשעפענים, ניט אויסגעשלאָסען דער מענש, פיהרט אָבער דערצו דאָס יעדער מין פערמעהרט זיך אָהן אַ גרענעץ און אַ שיעור אין דער צייט, ווען דיא מאָס לע־בענסמיטלען ווערט ניט גרעסער אויף אַזוי פיעל. עס ווערט אַן איבערשוס, ד״ה מעהר מענ־שען, וויפיעל לעבענס־מיטלען.

3) דיזער איבערשוס פון מענשען אין ערך מיט דיא לעבענס־מיטלען קען בעזייטיגט ווע־רען ענטוועדער דורך׳ן איינהאַלטען דיא תאות פריהער, אָדער דורך דיא פערשיעדענע אָנשי־קענישען, וועלכע דיא נאַטור שיקט שפּעטער, ווען דער איבערשוס, דיא מותרות פון מענשען איז שוין פאַראַן. דיזע אָנשיקענישען זיינען: הונגער, קראַנקהייטען, מלחמות, רציחות א. ז. וו. דורך אַזוינע מיטלען, ווערט צוריק אויפגע־שטעלט דער גלייכגעוויכט צווישען דיא נאַטור און געזעלשאַפט.

דערפון קומט אַרויס פּראַקטיש:

א) אַז אַלע מיטלען איבערצואַנדערשען די יסודות פון דער געזעלשאַפט און איינפיהרען אַן אַנדער סאָרט פערנאַנדערטהיילונג, וואו דער פּראָלעטאַריאַט זאָל בעקומען מעהר לעבענס־מיטלען, וועלען נאָך פערגרעסערען דעם דלות און דיא שטערבליכקייט, ווייל דיא גלייכגעוויכט צווישען דיא נאַטור און בעפעלקערונג וועט נאָך מעהר צושטערט ווערען.

ב) דער בעסטער מיטעל צו בעזייטיגען דיא עלענד איז ניט חתונה צו האָבען יונג און זעהען צו האָבען ווייניג קינדער.

ג) דיא געזעצגעבונג אין פערשיעדענע צדקה־חברות אויסצובעסערן דיא לאַגע פון דיא אָרעמע זיינען ניט נאָר צו שוואַך פאַר׳ן נאַטיר־ליכען געזעץ צו פערניכטען דיא איבעריגע מענ־שען, נאָר פערקעהרט, דאָס פערגרעסערט נאָך דיא אונגליקען, ווייל ניט האָבענדיג קיין דאַגת חיונה, וועלען דיא אָרעמערע קלאַסען אָנפאַנ־גען ווייטער זיך שטאַרק צו פערמעהרען.

.3

מאַלטוסעס אכזריות׳דיגע טעאָריע איז געקו־מען זעהר צו דער האַנד יענע קלאַסען, וועלכע לע־בען פון פערשידענע סאָרטען עקספּלואַטאַציאָן. מען האָט זיך אָן איהר אָנגעכאַפּט, וויא אָן אַן אבן טוב, מיט וועלכען מען בענוצט זיך יעדעס מאָל, ווען מען הערט דיא פּראָטעסטען פון דיא אויסגעמוטשעטע אַרבייטער קלאַסען, וועמען עס קומט אוים צו שלעפּען דעם אונערטרעגליכען יאָך פון קאַפּיטאַל. אויך נאָך היינט הערען ניט אויף אפילו פערשידענע פּראָפעסאָרען, וועמען דער איצטיגער אָרדנונג איז טהייערער פון אַלעם אין דער וועלט, צו דרש׳ענען, אַז דיא אַרביי־טער ליידען דערפון, וואָס זיי האָבען צופיעל קינדער, און קיין אַנדערער, אויסער זיי אַליין, איז אין דעם ניט שולדיג.

אַז דיעזע אַנשויאונג, וועלכע איז מצדיק את הדין און בערעכטיגט דיא עלענד ביים פאָלק, איז איינע פון דיא גיפטיגסטע און שרעקליכסטע געוועהר געגען דעם אַרבייטער קלאַס איז איבע־ריג צו ריידען. אַזאַ תורה, וואו עס ווערט גע־דרש׳ענט מיט אַזאַ אָפענע חוצפה און ציניזם פערשיעדענע מאָראַלישע פערברעכען איז זיך שווער פאָרצושטעלען ביי אַ מענשען פון דער וויסענשאַפט. דיזע תורה, אויסער וואָס זיא בע־רויבט פון דיא אַרבייטער יעדע האָפנונג אויס־צובעסערען זייער לאַגע, אויסער דעם, וואָס זיא זאָגט נביאות, אַז אין דער צוקונפט וועט דיא לאַגע נאָך ערגער זיין — אויסער דעם אַלעם מאַכט זיא מאַלטהוס תורה, נאָך דיא עלענדע, פערהונגערטע, פערמוטשעטע מענשען אַליין שולדיג אין זייערע צרות! יאוש, פערצווייפלונג, אָבהענדיגקייט ביי דיא אָרימע, אכזריות, קאַלט־בלוטיגקייט, שלעכטסקייט ביי דיא רייכע — אָט זיינען די רעזולטאַטען, וואָס מאַלטהוס האָט מיט זיך געבראַכט. עס איז קיין וואונדער ניט, אַז „מאַלטהוזיאַנסטוואָ“ האָט ניט געקענט אַרויסרופען אַ טיעפע פעראַכטונג ביי די אמת׳ע פריינד פון דער מענשהייט.

דיא פראַגע איז אָבער ניט אויב דיעזע אַנ־שויאונג איז אַ גוטע אָדער אַ שלעכטע, צו זיא איז אונז סימפּאַטיש אָדער אונסימפּאַטיש, צו זיא איז אַ יושר׳דיגע אָדער ניט? — דיא פראַ־גע איז: אויב מאַלטהוס׳ס טהעאָריע איז ווי־סענשאַפטליך ריכטיג? אויב דאָס זאָל זיין ריכטיג, — דאַן פאַלען אַוועק אַלע רחמנות, ווייכהערציגקייט, סימפּאַטיען אָן אַ זייט. געגען אַ שטרענג וויסענשאַפטליכען אמת לויגט ניט ענטקעגען צו שטעלען דעם יושר, דאָס געפיהל. אַן אמת מוז ווערען אָפען אַרויסגעזאָגט וויא אכזריות׳דיג און גרויזאַם עס זאָל ניט זיין, און עס וואָלט זיין לעכערליך מלאַטהוס׳ן פאָרצו־ווארפען און צו בעשולדיגען אין עגאָאיזמוס, קאַלטבלוטיגקייט דעמאָלט, ווען זיין פאָרשונג זאָל זיין — וויסענשאַפטליך ריכטיג. דיא מעשה איז אָבער, דאָס דער גאַנצער מאַלטהוזיאַנסטוואָ איז וויסענשאַפטליך פאַלש. דיא גאַנצע טע־אָריע איז אויפגעבויט אויף פאַלשע יסודות און אונריכטיגע סברות, וועלכע האָבען מיט דער ווירקליכקייט ניט צו טהאָן. און אויב פיעלע האַלטען זיך נאָך ביי דיזע טעאָריע איז ענט־וועדער דעריבער, ווייל זיא קומט זעהר צוניטץ זייערע קלאַסען־אינטערעסען צו פערבלענדען די אויגען, אום ניט צו זעהען די ריכטיגע אורזאַכע פון מענשען׳ס עלענד, אָדער, אויך דעריבער, ווייל דיזע טעאָריע ענטהאַלט אין זיך אויך זעהר פיעל אמת. דער אמת איז דאָ אַזוי פערדרעהט און פערפלאָכטען מיט׳ן שקר, דאָס עס איז זעהר שווער זיי אָפען צו פלעכטען, אַנאַליזירען און אָבצוטהיילען איינס פון דיא אַנדערע.

דער הויפּט יסוד, אויף וואָס מאַלטהוס בויט זיין וועלט אַנשויאונג, דאָס דיא בעפעלקע־רונג פערגרעסערט זיך מעהר וויא דיא מאָס לע־בענס־מיטלען, איז שוין לאַנג דורך דיא וויסענ־שאַפט בעוויזען געוואָרען פאַר פאַלש. דיא פער־שידענע ערפינדונגען און ענטדעקונגען וואָס זיי־נען געמאַכט געוואָרען אין פערשיעדענע צוויי־גען פון דער וויסענשאַפט און טעכניק אין לעצ־מען יאָהר־הונדערט, האָבען קלאָהר געוויזען, אַז דיא פּראָדוקטיוויטעט, דיא פרוכטבאַרקייט פון דער מענשליכער אַרבייט שטייגט אונגעהייער גרויס. אויסער דעם, וואָס ס׳איז נאָך פאַראַן איז דער נאַטור זעהר פיעל פּלאַטץ, וואָס קען פער־ברויכט ווערען אין מענשען׳ס נוטצען, ד. ה. דער קאַמפּף מיט דער נאַטור קען פערגרעסערט וועד־רען אין כמות, איז נאָך אָבער גאָר ניט משער צו זיין, וויא ווייט דער קאַמפּף קען ענטוויקעלט ווערען אין איכות. אמת טאַקע פון איין דעסיא־מין קען מען צוויי דעסיאַטין ניט מאַכען, דער־פאַר קען מען אָבער דורך דער ענטוויקלונג פון טעכניק ציהען פּראָדוקטען פון איין דעסיאַטין, וויא פון 10 און מעהר דעסיאַטין. דיא נאַטור ווערט פרוכטבאַרער, וואָס אַ בעסערע טעכניק עס ווערט צו איהר פערווענדעט, און דיא טעכ־ניק ווערט אויסגעבעסערט מיט דיא פאָרטשרי־טע אין דער וויסענשאַפט. פיעלע געלערנטע האָ־פען אפילו, אַז מיט דער צייט וועט דיא וויסענ־שאַפט געפינען אַ מיטעל, וויא צו בעקומען נאַה־רונג פון דער לופט, און עס איז קרוב לודאי, אַז אין דער צוקונפט וועט דאָס ערייכט ווערען. מיט הונדערט יאָהר צוריק האָט מען זיך גאָר ניט געקענט פאָרשטעלען, אַז ס׳וועט ענטדעקט

ווערען א נייער מיטעל צו מיסטיגען די פעלדער, סעליטרא, וואָס מאַכט דעם באָדען פרוכטבאַרער ניט אין׳ם ערך, וויא פריהער.

איינער א דייטשער געלעהרטער האָט אויס־גערעכענט, אז דיא אינטענסיוויטעט, און פּראָ־דוקטיוויטעט (פרוכטבאַרקייט) פון דער דייטשער לאַנדווירטהשאַפט איז צוליעב דיא פער־ווענדונג פון מאַשינעס און איבעריגע ערפינדונ־גען אין דיא לעצטע הונדערט יאָהר געוואַקסען א סך מעהרער, וויא די פערמעהרונג פון די מענ־שען. מיט איין וואָרט, דער גאַנצער פעסימיזמוס בנוגע דער איבערבעפעלקערונג, ד. ה. אז עס וועט זיין אין דער צוקונפט אַן איבערשוס אין מענשען, איז אַבסאָלוט ניט ריכטיג.

און ווען מען זאָל שוין אָננעהמען (וואָס ס׳קען נאָר מעגליך זיין ביי אזעלכע מענשען, וועלכע ליעבען זיך אויסצומאָהלען פאַנטאַסטי־שע, גרויזאַמע שרעקענס בילדער), אז ס׳קען יא קומען אזא צייט, ווען דיא נאַטור וועט ניט זיין אימשטאַנד צו ערנעהרען אַלע בעשעפעניסען, וועלכע זיינען אין איהר פאַראַן — טאָ איז מילא בכן? איז וואָס דערפון געדרונגען? וואָס איז דען דאָס נוגע דער פראַגע וועגען דיא אָרימקייט, וואָס הערשט איצט, אין דער געגענווערטיגער צייט, אין אונזער געזעלשאַפט? צו קען מען דען אָננעהמען דיא איצטיגע אָרימקייט און עלענד פאַר א געזעץ פון דער נאַטור אויף דעם סמך, וואָס אין דער ווייטער צוקונפט קען קומען אזא צייט, ווען דיא נאַטור וועט ניט זיין בכח צו שאַפען חיונה פאַר דיא גאַנצע בעפעלקערונג?

אמת טאַקי מאַלטהוס בעווייזט זעהר קלאָר און אונבעשטרייטליך, אז עס עקזיסטירט א גע־וויסע שייכות צווישען דיא פערמעהרונג פון דער בעפעלקערונג און דיא מאָס לעבענס־מיטלען וועלכע ס׳זיינען פאַראַן במזומן. אָבער וויא ווערט ביי איהם דיעזע שייכות בעוויזען? „מען זעהט — זאָגט מאַלטהוס — אז ווען עס איז דאָ ווייניג לעבענסמיטלען, קומען פאָר ווייניג חתונות, פערשפּרייטען זיך מעהרער קראַנקהייטען, עס פערגרעסערט זיך דיא שטערבליכקייט און דיא בעפעלקערונג ווערט קלענער.“ יא, אז דיא בעפעלקערונג איז אבהענגיג פון דיא לע־בענס־מיטלען, אז דיא לעצטע רעגולירען דיא ערשטע איז אַן אמת, אין וועלכען מען קען גאָר ניט צווייפלען. אָבער צו בעווייזט דען דיזער כלל, אז דיא אָרימקייט איז אַלע מאָל א פּועל יוצא, א רעזולטאַט פון דער צו גרויסער בעפעל־קערונג? ווען מיר זאָגען, אז טישען צ״ב ווערען געמאַכט נאָר פון האָלץ, איז דערפון נאָך ניט גע־דרונגען, אז פון האָלץ מאַכט מען נאָר טישען! פון האָלץ קען מען מאַכען אויך הייזער, ביינק, וואָגענס א. ז. וו. ווען די בעפעלקערונג איז אב־הענגיג פון אָרעמקייט, קען מען נאָך דערפון ניט ברייגען א ראיה, וויא מאַלטהוס טהוט, אז דיא אָרימקייט איז א פּועל יוצא נור פון דער בעפעל־קערונג. דאָס איז אַן אונגעהייער גרויסער פעה־לער אין דיעזער גאַנצער לעהרע.

מען דאַרף זיין בלינד ניט צו זעהען, אז אין דעם עלענד, וואָס עקזיסטירט איצט אין אונזער געזעלשאַפט, זיינען ניט שולדיג דיא נאַ־טירליכע געזעצען, נאָר אמת׳ע געזעלשאַפטלי־כע אורזאַכען, דיא ניט ריכטיגע געזעצען פון אייגענטהום, דיא ניט גלייכע פערנאַנדערטהיי־לונג. מענשען זיינען אָרעם, ליידען נויט דערפאַר, ווייל אַנדערע זיינען צו רייך, ווייל אַנדערע נעה־מען צו פיעל. דיא אָרעמקייט אין דער געזעל־שאַפט איז ניט דעריבער, ווייל דיא נאַטור איז אָרעם, נאָר דעריבער, ווייל מענשען זיינען צו רייך.

מאַלטהוס בעווייזט נאָר, אז דיא פערשיע־דענע פאַקטאָרען, וועלכע פערקלענערען דיא בע־פעלקערונג (קראַנקהייטען, שטערבליכקייט, פערשיעדענע פערברעכען) זיינען א רעזולטאַט פון דער מענשליכער אָרעמקייט, אז דיזע מענש־ליכע אָרימקייט איז דיא סיבה פון דעם, וואָס דיא בעפעלקערונג פערקלענערט זיך. אָבער דער־מיט איז דאָך נאָך ניט בעווייזען (ווייל דאָס איז אין אמת׳ן אונבעווייזבאַר) אז דיזע פאַקטאָרען זיינען א רעזולטאַט פון דער נאַטירליכער אָרימ־קייט, פון דער צו גרויסער בעפעלקערונג. אין דעם בעשטעהט דיא גאַנצע וויסענשאַפטלי־כע פאַלשקייט פון מאַלטהוס׳עס טעאָריע, וואָס ער, מאַלטהוס, האָט פערביטען דיא סיבה, די אורזאַכע פאַר א יוצא, פאַר א רעזולטאַט, און דיא מענשליכע אָרימקייט פאַר א נאַטירליכע זען פריי זיך ענטוויקלען. מען האָט ניט געזע־

דיא ערגסטע צייטען לעבט מען איבער אין א קריזיס, דאַן טרעטען אַלע פאַקטאָרען אָפען אַרויס צו פערקלענערען דיא בעפעלקערונג. צו איז דען דאָס אָבער, ווייל עס זיינען במציאות ניטאָ קיין לעבענס־מיטלען פאַר דיא בעפעלקע־רונג? עס הויבט זיך גאָר ניט אָן! פאַרקהערט, דיא קריזיסען קומען, ווייל עס זיינען דאָ צו פיעל לעבענס־מיטלען. דאָ הונגערט מען און דאַרטען פוילען פּראָדוקטען אין פערשיעדענע סקלאַדען און פאַבריקען. פּראָדוקטען זיינען דאָ גענוג, זיי זיינען נור שלעכט פערטהיילט, און פערטהיילט זיינען זיי שלעכט דעריבער, ווייל עס עקסיסטירט דאָס פערשאָלטענע געזעץ פון פּריוואַט אייגענטהום אויף דיא פּראָדוקציאָנס־מיטלען.

עס זיינען בעוואוסט פאַקטען, וואו אַ גרו־פּע קאַפּיטאַליסטען, מאַכענדיג אַ סינדיקאַט, יד אחת, פערניכטען ממש בידים פערשידענע רייכ־טימער, אויסגעאַרבייטע פּראָדוקטען, כדי זיי זאָלען זיין ווייניגער אויפ'ן מאַרק, און דיא קאָנ־קורענץ און דער אָנבאָט אויף סחורות זאָל דע־ריבער שוואַכער ווערען, אין דער צייט, וואו מענ־שען געהען אַרום באָרוועס און נאַקעט, פערהונ־גערט און פערפראָרען. (אַזאַ פאַקט איז פאָרגע־קומען ניט לאַנג אין דייטשלאַנד — אין דער וועבעריי־אינדוסטרי).

אין אינדיען, סיביר און נאָך פיעל ערטער שטאַרבען אויס זעהר פיעל ווילדע שבטים, פון הונגער, דחקות און נויט, אָבער ניט דעריבער, ווייל עס זיינען דאָרטען ניטאָ קיין לעבענס־מיטלען, וויא מיר ווייסען איז דאָרט דיא נאַטור זעהר רייך, דער באָדען פרוכטבאַר, פיעל פרוכט־באַרער, וויא אין אייראָפּאַ. דאָרטען געהען זיי אונטער, ווייל זיי **פערשטעהען ניט**, וויא זיך צו בענוטצען מיט דיא רייכקייטען פון דער נאַ־טור. ניט דיא נאַטור איז אָרים, נאָר דיא מענ־שען זיינען אונענטוויקעלט, ווילד — און דיזע ווילדקייט איז דיא סיבה פון'ם מענשען'ס דלות און עלענד.

איבעריגענס, אַז מאַלטוס אַליין האָט פער־טהיידיגט דיא אינטערעסען פון זיין קלאַס אַ סך מעהר, וויא דיא אינטערעסען פון דער ריינער וויסענשאַפט, אין וועמען'ס נאָמען ער האָט אַזוי פיעל גע'דרש'עט, ווייזט אונז דער פאַקט, וואָס ער האָט געהאַלטען שטאָל און אייזען פאַר דיא פאָדערונגען פון דיא גרויסע ענגלישע גרונד־בעזיצער ארויפצולייגען אָבצאָהלונגען און פּאָש־לינעס אויף דיא אריינגעפיהרטע תבואות. אַלס אַ תלמיד פון אדאם סמיטה, האָט ער, פערקערט, בעדאַרפט זיין אַ שטאַרקער געגנער פון פּראָטעק־ציאָניזמוס. זיין ארויסטרעטען פיר זייערע פאָדע־רונגען וואַרפען אַ שטאַרקען חשד, אַז זיין גאַנ־צע תורה האָט ער נאָר בענוצט פאַר אַ פייגען־בלאַט צו צודעקען זיך, אום ס'זאָל זיין בעסער צו שיסען פיילען אויף דיא עלענדע און אונ־גליקליכע.

מאַלטהוס איז אפילו געווען פאַר דיא גע־זעצגעבונג צו בעשיצען די ארבייטער געגען די קאַפּיטאַליסטען. דאָס וואַרפט נאָך אָבער מעהר שאַטען־זייטען אויף זיין פּערזאָן, דערפון זעהט מען קלאָהר אַז דיא אינטערעסען פון זיין קלאַס זיינען איהם געווען טהייערער וויא אַלס, אפילו פאַר זיינע איבערצייגונגען. מאַלטוס איז געווען, וויא געזאָגט, אַ פאָרשטעהער פון דיא גרויסע גרונד־בעזיצער, וועלכע זיינען געווען פאַר פּאָש־לינעס אויף תבואות, דיא קאַפּיטאַליסטען זיי־נען אָבער געווען געגען אַזוינע פּאָשלינעס. מען האָט בעדאַרפט אויף דעם אופן געווינען דעם ארבייטער קלאַס און אויפצוהעצען איהם געגען דיא קאַפּיטאַליסטען. דאָס איז דיא אורזאַכע, וואָס מאַלטהוס איז מיט אַ מאָל געוואָרען אַזאַ גרויסער צדיק צו בעשיצען דיא ארבייטער אינ־טערעסען. דען געהענדיג לשיטתו האָט ער ניט בעדאַרפט זיין פאַר אַזאַ געזעץ־געבונג.

מיין ליעד.

ס'האָט מיר ערצייגען אַ מאַמע אַ גוטע,
סה'אָט מיר האַליובעט דיא שעהנע נאַטור,
און דאָך איז מיין ליעדעל, פול אומעט און טרויער,
פון פרויליכעס דאָרטען, געפינט איהר קיין שפּור.

און ווייסט איהר ווארום איז פון טרויער געשאַפען
מיין ליעד, וועלכע פרייליך האָט נור געדאַרפט זיין ?
דאָס האָט מיר דער לעבען געלערענט צו שאַפען,
דער לעבען פול אנגסט, פול צרות און פּיין . . .

און זאָלען פאַרשווינדען דיא קייטען פון שקלאַפען,
איך זאָל בליהען די וועלט, מיט גליק און מיט פריעד,
אָט דאַן וועט איהר זעהן, ס'ארא מייסטער צו שאַפען
בין איך אויף אַ גוטע און פרעהליכע ליעד . . .

א. שיינוק.

* * *

דיא זונן פערגייט, דיא זונן פערגייט,
און פאַלט ביין בארג ארונטער,
וואו קומט זיא אהין? צו יועט זיא נאָך
דאָ ווידער אויפגיין מונטער ? . . .

מיין הארץ פערגייט, מיין הארץ פערגייט,
און וועלקט און זינקט אנידער,
וואו גייט זיא פאָרט? צו וועט מיין הארץ
נאָך הערליך בליהען ווידער ? . . .

יואל סלאָנים.

ציוניזמוס, טעריטאריאליזמוס און סאציאליזמ ס.

פון יעק ב מילך.

דאָס „נעגאַטיווע" פּראָלעטאַריאַט.

.7

ונז בלייבט יעצט איבער נאָך איין פּונקט צו בעטראַכטען, דעם פּונקט: צו דיא אידען פּראָלעטאַריזירען זיך? צו זיי בעלאַנגען צום „פּאָזיטיווען" אָדער צום „נעגאַטיווען" פּראָלעטאַריאַט? און דאָס איז נאָך אַלעם דער וויכטיגסטער פּונקט. ביז יעצט האָבען מיר געזוכט צו בעווייזען וויא פאַלש עס איז די לאָגיק פון די סאָציאַליסטען טעריטאָריאַליסטען. מיר האָבען געזוכט צו בעווייזען, אַז זייער מאַרקסיזמוס איז קיין מאַרקסיזמוס ניט, אַז דיא גאַנצע טהעאָריע פון „נאַציאָנאַלע אינדוסטריע", מיט דעם „נאַציאָנען־קאַמפּף", מיט דיא מאַסען־עמיגראַציאָן אַלס פאָלגע איז אַן אויסגעטראַכטע זאַך. נו, קענען יעצט קומען דיא סאָציאַליסטען־טעריטאָריאַליסטען און פרעגען אַ פּראָסטע קשיה. זיי קענען זאָגען: איהר האָט רעכט! מיר ווילען זיך מיט אייך ניט שפּאַרען, אונזער טהעאָריע איז אַ פאַלשע. וואָס הערט זיך אָבער מיט דעם ספּעציעלען אידישען עלענד? וואָס הערט זיך מיט דעם, וואָס מען לאָזט דיא אידען ניט אַריין אין דיא גרויסע פאַבריקען? זיי קענען אַלזאָ איבערדרייען דעם פּעלץ און צו מיר זאָגען: איהר זייט דאָך עפּעס אַ כשר'ער מאַרקסיסט, וויא אַזוי ערקלעהרט איהר דאָס, וואָס גראָד אידען לאָזט מען ניט אַריין אין דיא גרויסע פאַבריקען? און טאָמער וועל איך זיך וועלען אַרויסדרייען פון אַ שווערע לאַגע און זאָגען, אַז דיא גאַנצע מעשה איז ניט אמת, וועלען זיי מיר אויפמישען דעם גרויסען, טויזענד־זייטיגען בוך, וואָס דיא יק"א (יודישע קאָלאָניזאַציאָנס אַסאָציאַציאָן — יק"א) האָט אַרויסגעגעבען און וועלען מיך בעשיטען מיט אַ מאַסע ציפערן און פאַקטען, וועלכע בעווייזען, אַז דיא אידען קענען ניט אַריין קומען אין דיזע פאַבריקען. זיי וועלען נאָך געהן ווייטער און זאָגען: אַפילו אין אַמעריקא, אַרבייטען דיא אידען אויך נור ביי דיא אָבגעשטאַנענע אינדוסטריען, און דאָס בעווייזט, אַז אידען זיינען ניט קיין אמת'ע פּראָלעטאַריער.

צו זיי וועלען דאָס פרעגען צו ניט, ווייס איך ניט, עס איז אָבער קיין צווייפעל ניט, אַז דאָס איז דיא וויכטיגע פראַגע, אַז דאָס איז איינס פון זייערע וויכטיגע אַרגומענטען. איך וויל דערפאַר אין דיזען קאַפּיטעל בעהאַנדלען דיזע פראַגע.

אָבער צו ענטפערן אויף דיזע פראַגע זייענען נויטווענדיג איינינגע זייטיגע בעמערקונגען:

איין פּונקט פון דער מאַרקסיסטישער לעהרע בעשטעהט אין דעם, אַז דאָס גרויס־קאַפּיטאַל טרייבט אַרוים פון מאַרק דיא קליינע אונטערנעהמער, אַז דיזע קענען ניט בעשטעהן דיא קאָנקורענציע פון דיא גרויסע פאַבריקאַנטען, און זיינען פער'משפּט אונטערצוגעהן און פאַלען אַריין אין דיא רייהען פון דעם פּראָלעטאַריאַט. איבער דיזען פּונקט געהט אָן אַ גרויסע פּלוגתא. דיא קריטיקער פון מאַרקס'ן זאָגען, אַז דאָס איז ניט וואהר. עס איז ניט אמת, זאָגען זיי, אַז דיא מיטעל קלאַסע געהט אונטער, עס איז פּונקט פערקעהרט, זיא האַלט אין איין וואַקסען. אַנשטאַט דעם וואָס דיא קליינע אונטערנעהמער זאָלען אַריינפאַלען אין דיא רייהען פון דיא אַרבייטער, טרעפט זיך פּונקט פערקעהרט, אַז פיעלע אַרבייטער כאַפּען זיך אַריין אין דיא רייהען פון דיא מיטעל קלאַסע, אַז זיי ווערען קליינע פאַבריקאַנטען. דיזע בעהויפּטונג זייערע בעווייזען זיי מיט אַ גאַנצען באַרג ציפערן. דיא טענה איז אַלזאָ: דיא מיטעל קלאַסע פּראָלעטאַריזירט זיך ניט. אין רוסלאַנד איז אָנגעגאַנגען אַ ליטעראַרישער שטרייט 25 יאָהר לאַנג איבער דיזען פּונקט. מאַרקסיסטען האָבען געזאָגט, אַז רוסלאַנד וועט מוזען דורכמאַכען דיא קאַפּיטאַליסטישע עפּאָכע, גראָדע וויא אַלע אַנדערע לענדער, איידער עס וועט דאָרט קענען קומען צו סאָציאַליזמוס. דיא געגנער ווידער האָבען דאָס אָבגעלייקענט. זייער טענה איז געווען, און איז נאָך צו אַ גרויסען טהייל ביז היינט צו טאָג, אַז רוסלאַנד קאַפּיטאַליזירט זיך ניט און פּראָלעטאַריזירט זיך ניט אַזוי וויא אַנדערע לענדער. און זיי האָבען אויך „בעוויזען" זייערע בעהויפּטונג מיט ציפערן. דיא ס. ס. האָבען יעצט אויפגעהויבען דעם זעלבען געשריי וועגען די אידען, מיט דעם אונטערשיעד, וואָס יענע האָבען געמאַכט, און מאַכען דיזע בעהויפּטונגען, אום צו בעווייזען דיא פאַלשקייט פון מאַרקס' לעהרע, וועהרענד דיא ס. ס. מאַכען דיזע בעהויפּטונג גראָדע צוליעב דעם מאַרקסיזמוס.

איך קען זיך דאָ ניט אַריינלאָזען אין דעם גאַנצען וכוח, איך וויל נאָר זאָגען, אַז דיזע אַלע בעגרייפען ניט דעם כאַראַקטער פון דיא קאַפּיטאַליסטישע אינדוסטריע; זיי זעהן ניט איין, אַז דיא אַלע זאָגענאַנטע קליין־אינדוסטריעלע אונטערנעהמונגען טראָגען אין אמת'ן א גרויס־קאַפּיטאַליסטישען כאַראַקטער, אַז דיא אַלע קליינע מייסטערלעך זיינען אין אמת'ן ניט מעהר וויא „ארבייטער" פון דיא גרויס־קאַפּיטאַליס־טען; — „ארבייטער", וועלכע האָבען דיא גע־לעגענהייט אויסצוצאַפּען אנדערע ארבייטער אונטער זיך.

דיא הויפּט כאַראַקטעריסטיק פון די גרויס־אינדוסטריע איז, וואָס דער ארבייטער איז אָבגע־ריסען פון געצייג, און וואָס ער האָט קיין שייכות ניט מיט זיין ארבייט־געבער; וואָס ער פער־קויפט זיין ארבייטס־קראַפט אלס „פרייער" מענש אויף א בעשטימטע צייט, פאר א בע־שטימטע סומע, און וואָס דער קאָנטראַקט צווי־שען דעם ארבייט־געבער און ארבייטער, זייענ־דיג א קאָנטראַקט צווישען צוויי „גלייכע" און פרייע מענשען, קען צו יעדע צייט געבראָכען ווערן פון יעדען פון דיא צוויי צדדים. ווער עס ארבייט אונטער דיזע סיסטעמע, ארבייט אונ־טער א קאַפּיטאַליסטישע סיסטעמע און איז אונ־טערוואָרפען אַלע פאָלגען פון קאַפּיטאַליזמוס.

עס איז גענוג צו בעטראַכטען דיזען איין פּונקט, מען זאָל איינזעהען, אַז דיא זאָגע־נאַנטע קליין אינדוסטריע איז אין אמת'ן א טהייל פון דיא גרויס־קאַפּיטאַליסטישע פּראָדוק־ציאָן, מיט צוויי אויסבייטער אָנשטאָט איינעם. אין אַמעריקא קען מען דאס אמבעסטען זעהן: מיר האָבען דאָ זעהר פיעל קליינע פאַבריקען. אָבער ווען מען קוקט זיך צו צו דעם כאַראַקטער פון דיזע פאַבריקען, זעהט מען גלייך, אַז אַזאַ „פאַבריק" איז נור א קליינע טהייל פון א גרוי־סע פאַבריק. דער „אונטערנעהמער" איז אין אמת'ן נור אן אגענט פון א גרויסען פאַבריקאַנט אָדער סוחר, און טראָטץ דעם, וואָס אַזאַ „אונ־טערנעהמער" לעבט אָפּט בעסער וויא זיין אַר־בייטער, (און אמאָהל אויך ערגער) איז ער אָבער עקאָנאָמיש ניט בעסער געשטעלט פון דעם אַר־בייטער. ער איז גראַדע אזוי אבהענגיג פון דעם גרויסען קאַפּיטאַליסט, וויא דער ארבייטער. דער פּלאַטץ וואו זיין פאַבריק געפינט זיך, איז כודם כל ניט זיין, דאס איז אָבגעדונגען פון דעם אייגענטהימער פון הויז; די קראַפט וואָס טרייבט זיינע מאַשינען, דיא פּאַרע אָדער עלעק־טריציטעט איז געדונגען פון א גרויסע קאָמפּאַ־ניע; דיא מאַשינען זיינען אין דיא מייסטע פע־לע אין גאַנצען געדונגען אדער גענומען אויף אויסצאָהלען; דאס רוי־מאַטעריאַל קריעגט ער פון דעם גרויסען פאַבריקאַנט אָדער סוחר פאַר וועלכען ער מאַכט דיא ארבייט. אפילו דאס געלד אויסצוצאָהלען די ארבייטער, מוז דער גרויסער פאַבריקאַנט יעדע וואָך געבען דיזען כלומר'שטדיגען מייסטער, און עס טרעפט זעהר אָפט, דאס אזא חברה־מאַן, פון א „זעלבסט־שטענדיגען" אונטערנעהמער, מאַכט א ויברח מיט דיא אָרימע פּאָר דאָלאַר. און ווי ניעדריג אַזאַ האַנדלונג זאָל ניט זיין, איהר קענט זיכער זיין, פון גרוים נחת און רייכטהום טהוט ער עס געוועהנליך ניט. מיט 2—דריי הונדערט דאָל־לארס ענטלויפט מען געוועהנליך ניט פון נחת. רעדט מיט דער סטאַטיסטיק, איז ער פאַר איהר א זעלבסט־שטענדיגער אונטערנעהמער, רעדט מיט דיא סאָציאַליסטען טעררריטאָריאַליסטען, זיינען דיא ארבייטער פון אזא, „פאַבריק" ניט קיין „פּאָזיטיווע" פּראָלעטאַריער, אין אמת'ן אָבער זיינען צעהן אָדער צוואַנציג אזעלכע פאַב־ריקען איין גרויסע פאַבריק. און דיא ארבייטער גאַנין „כשר'ה", פּ אָ ז י ט י ו ו ע פּראָלע־טאַריער. אויסער דיזען מוז מען אין זינען האָ־בען, אַז דער קאַפּיטאַליזמוס האָט בעשאַפען א גאַנצע רייהע פון נייע און הילפס „אינדוסט־ריען". ווי דאס פעררריכטען פון מאַשינען, שליי־פען שערען און גרויסע מאַשין־מעסערס, פער־ריכטען ביי־סיקלאַך (וועלאָסיפּעדען) א. ז. וו. וועלכע זיינען פון נאַטור קליינע אונטערנעמונגען. דיא גרויסע שטעדט, וועלכע זיינען אויך א פאָל־גע פון קאַפּיטאַליזמוס, האָבען בעשאַפען א גאַנ־צע מאַסע ארבייטער, וועלכע קוקען ניט אָן קיין מאַשין אין זייער לעבען, וויא דיא קאָנדוק־טאָרס און טרייבער אויף דיא קארס (טראָמ־וויי'ס), האַפען ארבייטער א. ז. וו. דער קאַפּי־טאַליזמוס האָט אויך בעשאַפען א געביילדעטעס פּראָלעטאַריאַט, וויא ארכיטעקטאָרס, אַפּטיי־קערס, בוכהאַלטערס, פערשידענע צייטונג שריי־בער, קלערקס (פּראָקאַזשטשיקעס) א. ז. וו. ווער עס זאָגט, אַז דיזע אַלע זיינען ניט קיין פּאָזי־טיווע פּראָלעטאַריער, ווער עס זאָגט, אַז דיזע אַלע קענען ניט נעהמען קיין אויפבויענדען אַנ־טהייל אין דער סאָציאַלער רעוואָלוציאָן, ווער עס זאָגט, אַז נור דיא וואָס שטעהען ביי דיא גרויסע רעדער פון דיא גרויסע מאַשינען, זיינען דיא איינציגע, דיא אמת'ע, דיא פּאָזיטיווע פּראָ־לעטאַריער; ווער עס זאָגט דאס, דער פער־

שטעהט ניט דעם מעכאניזמוס פון קאפיטאליז־מוס, דער פערשטעהט נאך ווענינער דיא לעהרע פון מארקס. דער קען ניט, און האט קיין רעכט ניט, צו מאכען נייע טהעאָריעס. דאס איז איינס. צווייטענס, מוז מען בעטראכטען דעם כאראק־טער פון דער סטאטיסטיק גופא מיט וועלכען דיא ס. ט. בעווייזען, אז דיא אידען פראָלעטאַ־ריזירען זיך ניט.

מ. אָפענהיימער, ריידענדיג וועגען אזא סאָרט סטאטיסטיק זאָגט: דיא סטאַ־טיסטיק איז וויא א ווייכע טייג, מען קען איהר קנעטען און בויגען וויא מען וויל נור אַלליין; מיט א ביסעל דיאלעקטישע שווארץ־קונסטלע־ריי, קען מען מיט סטאטיסטיק בעווייזען, וואס מען וויל נור אַליין.

דאס איז נור א האלבער אמת, וויא מיין פריינד ל. בודין בעמערקט ריכטיג אין זיין גרוי־סער אויסגעצייכענטער ענגלישער ארבייט אי־בער מארקסיזמוס. אין „אינטערנייאָנאל סאָ־שיאליסט רעוויו" מיט אזא סאָרט סטאטיסטיק, זאָגט ער, קען מען גאָר ניט בעווייזען. סטאטיס־טיק־ציפערן, גראדע וויא פאקטען, בעווייזען אַליין גאָר ניט. מיט זיי קען מען נור בעווייזען עטוואָס, ווען מען ברענגט זיי אין א געוויסע שייכות, אין א געוויסען לאָגישען צוזאמענהאנג. איך קען אייך למשל בעווייזען מיט ציפערן, אז 99 מענשען וואס האבען ניט דעם טאָג איבער־צולעבען, פערמאָגען יעדער צו 5 מיליאָן דאָל. אלץ וואס איך וועל טהון, איך וועל צו דיא 99 איבונים צושטעלען דעם הונדערט־פאכיגען מי־ליאָנער קארנעגיע. איך וועל דאן מאכען אזא חשבון: דאָ האבען מיר הונדערט מענשען צו־זאמען מיט א פערמעגען פון 500 מיליאָן דאָ־לאר. קומט אויס 5 מיליאָן דאָלאר אויף א חלק. דער חשבון איז צדק, אָבער בעווייזען, האָב איך, גאָר ניט.

אויף אזא אופן בעווייזט מען אונז טאקי אז אמעריקא איז דאס רייכסטע לאנד אין דיא וועלט, און דיא אמעריקאנער—דיא גליקליכסטע מענשען. צו דיא פיעלע מיליאָנען פון אמערי־קאנער שנאָרערס, שטעלט מען צו דיא עטליכע טויזענד פיעלפאכיגע מיליאָנערען און מען צו־טהיילט דאס גאנצע געלד פער קאָפּ. דאס געלד בלייבט ביי דיא מיליאָנערען און דער חשבון ביי דיא קבצנים.

אז דיזע סאָרט סטאטיסטיק בעווייזט גאָר ניט, האבען פיעלע געלערנטע שוין איינגעזעהען, און זיי האבען אויפגעהערט צו געברויכען דורכ־שניטס־סטאטיסטיק.

דאס אידישע פאָלק, איז אָבער נאך אלץ געשטראָפט מיט דיזע סאָרט סטאטיסטיק. און צווישען אלע צרות און רדיפות וואס דאס אידי־שע פאָלק האט געהאט און האט נאך יעצט אויס־צושטעהן, איז דיא סטאטיסטיק געווען ניט דיא קלענסטע. פריינד וויא פיינד פערפאָל־גען איהם אונאויפהערליך מיט סטאטיסטיק. פון דיא פאָגראָמען, וועט איהם אפשר דיא דומא העלפען, אָדער דיא זעלבסט־שוץ, אָדער דיא רעוואָלוציאָן אין רוסלאנד; פון סטאטיסטיק זאָל איהם נור איין גאָט העלפען! וואס האָט מען שוין אלץ ניט בעוויעזען אויף אידען מיט סטאַ־טיסטיק? „דאס אידישע פאָלק געהט אונטער." „דאס אידישע פאָלק פערמעהרט זיך"; ביי „דיא אידען איז דאָ א גרויסער צאָהל משוגעים", ביי אידען זיינען דאָ א סך גאונים", „אידען גיבען ארויס א גרויסען צאָהל דאָקטוירים", „אידען זיינען מעקלערס און שווינדלערס", אידען פער־כאפען אלע מלאכות", „אידען לאָזט מען ניט אריין אין דיא פאבריקען", א. ז. וו. א. ז. וו. און אלעס דאס ווערט בעוויעזען מיט סטאטיס־טיקע, וויסענשאפטליך, זאָ צו זאָגען. דאס אינ־טערעסאנטע דאביי איז, וואס זיי האָבען אללע רעכט, וואס זיי זאָגען אלע דעם אמת, און דאס הייסט אזוי פיעל, אז זיי האָבען אלע אונרעכט, אז זיי זאָגען אלע ניט דעם אמת, מיט איין וואָרט: אז זיי בעווייזען גאָר ניט. און דאס קומט פון דעם וואס דיזע אלע בענוטצען זיך מיט דיא דורכשניטס־סטאטיסטיק, מיט דיא מעטהאָדע, וואס דיא וויסענשאפט פארוואָרפט.

איך וויל זיך דאָ ניט אריין לאָזען אין דיא פערפלאָנטערטע און נוטצלאָזע פראגע: צו זיי־נען אידען א פאָלק צו ניט? צו האָבען זיי דיא סמנים פון א פאָלק צו ניט? אזעלכע קשיה'ס ווערען זעהר אָפט פארענטפערט אויף דעם שלאכט־פעלד. איך פערזענליך גלויב, און פיהל, אז אין זעהר פיעלע הינזיכטען זיינען אידען יא א פאָלק. אָבער יא א פאָלק צו ניט א פאָלק, קיין סאָציאלע אָדער פאָליטישע איינהייט זיינען אי־דען געווים ניט, און ווען סאָציאלע און פאָלי־טישע אומגעבונג ווירקען אויף מענשען, דאן וועלען די פראנצויזישע אָדער די דייטשע אי־דען זיך אונטערשיעדען פון דיא פוילישע און ליטווישע אידען אויף אזוי פיעל, אויף וויפיעל די פראנצויזישע אָדער דייטשע סאָציאלע און פאָליטישע אומגעבונג איז פערשיעדען פון דיא פוילישע און ליטווישע. נעהמען דיזע אללע אי־דען און ווארפען אין איין טאָפּ אריין און זיי אָבשיידען פון אלע ניט אידען איז פאלש. און דיא דייטשע „יהודים" טהוען דאס טאקי ניט, זיי שרייען געוואלד, אז זיי שטעהען העכער פון דיא „פאָליאקען". גראדע אזוי פאלש, און נאך פיעל פאלשער, איז עס צו מאכען א פערגלייך

צווישען דיא אידען פון וואַרשוי און די פּוילישע כלאָפּעס פון וואַרשעווער גובערניע, אָדער צווישען דיא אידען פון אָדעססא און דיא מוזשיקעס פון כערסאָנער גובערניע, און דאס איז גראַדע וואָס אונזערע סטאַטיסטיקער טהוען. זיי ווייסען פון קיין אנדערע וויא רעליגיעזע אונטערשיעדען; זיי קענען נור אידען און—ניט אידען. אַלע וואָס גלויבען אין תורת משה בעלאַנגען צו איין קאַטעגאָריע, אַלע וואָס גלויבען אין ברית חדשה בעלאַנגען צו אַ צווייטע קאַטעגאָריע, אַלע אַנדערע אומשטענדען וויא ערציהונג, בעשעפטיגונג, וואָהנפּלאַטץ, עקאָנאָמישע אומשטענדען א. ז. וו. עקזיסטירען פאַר זיי ניט, זיי ווייסען פון אידען און ניט אידען. דאַדורך קען מען בעווייזען וואָס מען וויל נור אַליין, דאַדורך בעווייזט מען אין אמת'ן גאָר ניט.

איין ביישפּיעל וועט דאס קלאָהר מאַכען: וויא אזוי געפינט מען אויס, למשל, אז ביי אידען איז דאָ מעהר משוגעים וויא ביי ניט אידען? דיא חכמים טהוען אזוי: מען נעהמט אַ געוויסע גובערניע אין רוסלאַנד, און מען געפינט אויס וויעפיעל קריסטען עס וואָהנען אין דיזע גובערניע און וויפיעל אידען עס וואָהנען, און עס קומט אויס, לאָמיר זאָגען 1 איד אויף 10 קריסטען, דאַן בערעכענט מען וויפיעל משוגעים —אידען און קריסטען—עס זיינען פאַראַן אין דיזע גובערניע און מען געפינט אויס, אז אויף יעדע 8 משוגענע קריסטען געפינט זיך איין משוגענער איד, און דער חשבון איז קלאָהר, אז דער פּראָצענט פון משוגעים ביי אידען, איז גרעסער וויא ביי קריסטען. דאָס זעלבע טהוט מען, לאָמיר זאָגען מיט דאָקטוירים און מען געפינט אויס, אז אידען גיבען אַ גרעסערען פּראָצענט דאָקטוירים. דאַביי פערגעסען דיזע חכמים, אז אודאי דריי פיערטעל פון דיא איינוואָהנער, זיינען מוזשיקעס, וועלכע גיבען ניט ארויס איין דאָקטאָר אין הונדערט יאָהר, און וועלכע גיבען אויך ארויס זעהר וועניג משוגעים, צוליעב זייער שטילען, שלאָבעריגען, שלעפּעריגען, לאַנגזאַמען, רעגעלמעסיג און אַרבייטסזאַמען לעבען אין דעם דאָרף, וועהרענד די גרויסע שטאָדט מיט איהר אינטעליגענטיץ, מיט איהר געדרויש און טומעל, מיט איהר לויפעניש און האַוועניש, מיט איהר הו־הא, מיט דעם קאַמפּף אום'ס דאַזיין, מיט דיא מעגליכקייט רייך צו ווערען, מיט איהר אונרעגעלמעסיגקייט פון בעשעפטיגונג, פּראָדוצירט אי דאָקטוירים, אי משוגעים, אי געלעהרטע, אי שווינדלערס, אי אַרבייטער אין אַ גרויסע צאָהל. און אז דיא אידען זיינען מייסטענס שטעטישע, גרויסשטעדטישע בעוואָהנער. ווען מען וויל אַלזאָ אָנשטעלען אַ פערגלייך, מוז ער זיין צווישען שטאָטישע אידען מיט שטאָטישע ניט־אידען. צו דער רעזולטאַט וואָלט ארויסגעקומען פערשיעדען צו ניט, ווייס איך ניט, גענוג איז, אז אזעלכע ציפערן האָבען מיר ניט, און דיא ציפערן וואָס מיר האָבען בעוויעזען גאָר ניט.

מיר קענען יעצט צוקומען צו אונזער פראַגע:

דיא ס. ט. בעהויפּטען, אז דיא אידען פּראָלעטאַריזירען זיך ניט. פון וואַנען ווייסען זיי דאס? פון וואַנען נעהמען זיי, אז מען לאָזט דיא אידען ניט אַריין אין דיא גרויסע פאַבריקען? זיי נעהמען דאס פון דיא סטאַטיסטיקע. זיי רעכענען אויס, דיא צאָהל פון פאַבריקען אין דיא „טשערטאַ", דיא צאָהל פון דיא ניט־אידען אין דיזע פאַבריקען און דיא צאָהל פון דיא אידישע אַרבייטער, און זיי ווייזען אייך, אז אידען קענען ניט אַריין אין דיא פאַבריקען.

פון דעם אויבען־געזאָגטען וועט דער לעזער אליין קענען זעהען, אז דער חשבון איז אַ פאַלשער. אין דיזען פאַל, איז ער אָבער דאָפּפּעלט פאַלש, דרייפאַך פאַלש. ערשטענס האָבען זיי ניט קיין ציפערן, דיא ציפערן וואָס דיא „יק"א" האָט ארויסגעגעבען, „די מאַטעריאַלען וועגען דיא עקאָנאָמישע לאַגע פון דיא אידען אין רוסלאַנד." זיינען ניט פאָלשטענדיג און מען קען זיך אויך אין פיעלע הינזיכטען ניט פערלאָזען אויף זיי, וויא דיא צוזאַמענשטעלער פון דיא „מאַטעריאַלען" זאָגען דאס אויסדריקליך. צווייטענס, זאָגאַר דיזע ציפערן בעווייזען פיעלעס געגען זיי; און דריטענס, און הויפּטזעכליך, זיי נעהמען נור די ציפערן, ניט נעהמענדיג אין אַנבעטראַכט דיא אַנדערע אומשטענדען. און ציפערן אליין זיינען ניט מעהר וויא ציפערן, זיי בעווייזען גאָר ניט.

(שלום פאָלגט.)

איבער דער וועלט.

(די צוטרייבונג פון דער רוסישער דומא. — סטאָליפּין און זיין „אייזערנע האנד". — דיא הויפּט־העלדען פון דער רוסישער בעפרייאונגס־דראמא און זייערע ראָללען. דיא שוואכקייט פון דיא פּארטייען און דיא שטארקייט פון דער רעוואָלוציאָן. — דיא סאָציאליסטישע כוואלע אין אמעריקא. — דיא סאָציאליסטישע פּארטיי און איהרע אלטע און נייע געגנער. — דיא אבהענגיגקייט פון דער נייער „אר־בייטער פּארטיי." — דער קומענדער קאמפּיין און זיינע אויפגאבען. — צוויי סאָציאליסטישע קאָנגרעסען.—)

שבת דעם 21טען יולי, פיער א זייגער ביי נאכט איז די ערשטע דומא געוואָרען א נפטר. דורך א גוואלדזאמען טוידט איז זיא געשטאָרבען, יונגערהייט, נאָר 73 טעג אלט.

דיא צוטרייבונג פון דער דומא דורך ניקאָלאיען איז לכל הדעות געווען א פּאָליטישער מאָרד, א געוואלט שטרייך. דורך דעם אקט האָט ניקאָלאי וויעדער א מאָל ערקלערט אָפענעם קריעג צו דער רעוואָלוציאָן, צו דער פרייהייטס בעוועגונג. עס איז אָבער כאראקטעריסטיש פאר דיא לאגע וואָס דיא „גרויסע" טהאט איז אויסגעפיהרט געוואָרען אונטער דעם מאנטעל פון דער פינסטערער נאכט, אין א צייט, ווען דיא דעפּוטאטען זיינען געווען אויף צוויי טעג — ביז מאָנטאג — צופאָהרען. צו שטארק אָנצייהען דיא סטרונע און ביד־חזקה טאקע צוטרייבען דיא דעפּוטאטען, ווען זיי זיינען פערזאמעלט, דערצו האָט ניקאָלאי'ס נייעם דיקטאטאָר, סטאָליפּין'ען געפעהלט דער חושק, אָדער דער מוטה.

סטאָליפּינס ערשטער ארויספאָהר איז באמת געווען א פּראָגראם, אין געוויסען זינן א נייע „אָריגינעלע" פאר זיין ווייטערדיגע רעגיערונגס טהעטיגקייט. דיא פּראָגראם לויטעט: געוואלט־טהאטען מיט וואָס ווייניגער געוואלט־געשרייען.

סטאָליפּין'ס ציעל איז אויסצוראָטען די רעוואָלוציאָן, צו דערשטיקען דיא פרייהייטס־בעוועגונג. יעדער ציעל, יעדער אויפגאבע דיקטירט שוין געוויסערמאסען אויף דיא מיטלען, דיא וואפען.

סטאָליפּין'ס מיטלען צום ציעל זיינען די זעלבע אלטע מיטלען נאָך פון פּלעהוועס ציייטען: אונטערדריקונג פון דער פּרעסע — זיא, די געוואלט־שרייערין, האָט געמוזט זיין דער ערשטער קרבן. — דיא שליסונג פון קלאָבס, דער פערבאָט פון פערזאמלונגען, דיא ארעסטירונג פון הונדערטע און אָבער הונדערטע רעוואָלוציאָנערע פיהרער, אָדער סתם „שעדליכע" פּערזאָנען, דיא פערשטארקונג פון דער פּאָליציי־מאכט, דיא פערפעסטיגונג פון דיא אלטע קייטען, מיט איין וואָרט, דיא אלטע, העסליכע צארישע דעספּאָטיע און פינסטערע רעאקציאָן.

סטאָלאָפּין האָט אָבער, האנדלענדיג אזוי נאָך'ן אלטען רעגיערונגס קאָדעקס פון דיא ראָמאנאָוו'ס, ביז איצט געזוכט אויסצומיידען שרייענדע סקאנדאלען, „בעריהמטע" פערברעכענס. זיין הויפּט געדאנקען איז, אז פינסטערע פערברעכערישע טהאטען מוזען אָבגעטהאָן ווערען אין דער פינסטערניש. זיין קריעגס־פיהרונג געגען דער רעוואָלוציאָן איז מעהר א קליין־קריעג. פאר גענעראל שלאכטען האָט ער מורא.

דיא פרייהייטס־בעוועגונג אין לאנד האָפט ער אויף דעם זעלבען אופן אין דער פינסטערניש און בעהאלטעניש צו דערשטיקען, וויא ער איז פארטיג געוואָרען מיט דער רעוואָלוציאָנערער דומא. און דאן, אויב (?) עס וועט נאָך בלייבען ביים פאָלק ביטערניש און פּראָטעסט, וועט ער זיך „פערזיסען" דורך „ליבעראלע" רעפאָרמען.

אָט דאָס איז סטאָליפּינס רעגיערונגס פּראָגראם, וועלכע האָט בעקומען דעם נאָמען „רעפאָרמען מיט שטארקער האנד."

* * *

ווען מיר שרייבען דיא שורות זיינען שוין דריי וואָכען אוועק פון דעם טאָג, וואָס דיא דומא איז צוטריבען געוואָרען. אין פערלויף פון דיא דריי וואָכען האָבען דיא פארבען זיך עטליכע מאָל געביטען צווישען שטאָק־שוואַרץ און

פּורפּור־רויט. אי טעג פון טויטער שטילקייט, אי טעג פון רייסענדען שטורם האָבען מיר שוין געהאַט. כמעט אַלע הויפּט העלדען פון דער גרויסער רוסישער דראַמאַ זיינען שוין פאַרביי פאַר אונזערע אויגען אויף דער קאַמפּף אַרענאַ. און דער רעזולטאַט? און דיא אויסזיכטען?

דאָך פריהער דיא פאַקטען.

פון דיא אַלע פיינד פון דער רוסישער זעלבסטהערשונג, וועמען ניקאָלאַי און סטאָליפּין האָבען דעם 21טען יולי ערקלערט אַ פערניכטונגס קריעג האָט אין אָנפאַנג קיין איינציגער ניט אָנגענומען דיא אַרויספאָדערונג, קיינער אויסער דיא אָבגעשלאַכטעטע דומאַ אַליין. עס האָט זיך ניט געפונען קיין קרוב און קיין גואל פאַר דעם יונגען נפטר. דיא שטילקייט און קאַלטקייט מיט וועלכע רוסלאַנד האָט בעגעגענט דיא צוטרייבונג פון דער דומאַ האָט איבערראַשט דיא וועלט און ניט וויניגער פאַר אַנדערע זייענן דיא תליונים אַליין געווען איבערראַשט מיט זייער ערפאָלג.

דיא דעפּוטאַטען פון דער דומאַ האָבען אפילו דעם ערשטען טריט געמאַכט זעהר אַ רעוואָלוציאָנערען. זיי זיינען אוועקגעפאָהרען אין פינלאַנד און דאָרט אין טעריאָר, אָבער עס איז געווען נאָר איין רעוואָלוציאָנערער, ענערגישער טריט. דער קאַמפּף־לוסט האָט אָנגעהאַלטען ביי זיי גאַנץ ווייניג. דיא מוטלאָזיגקייט האָט זיך אויסגעדריקט ניט נור אין דעם, וואָס זיי האָבען געפאָלגט דעם דאָרטיגען גובערנאַטאָר און זיינען זיך צוגאַנגען, נאָר נאָך מעהר האָט מען עס געזעהען אין דעם אויפרוף אַליין. מיט וועלכען זיי האָבען זיך געווענדעט צום פאָלק. דיא פאָדערונגען — ניט צו צאָהלען קיין שטייערן און ניט צו געבען קיין רעקרוטען—זיינען אפילו זעהר ענערגישע, די שפּראַך איז אָבער אזא געלאַסענע, זאָגאַר טויטע, אזוי ווייניג פעסטקייט, אזוי ווייניג פייער פיהלט זיך אין אויפרוף, אז עס איז שווער צו האָפען, אז ער זאָל מאַכען אַ שטאַרקען איינדרוק, אָדער אז ער זאָל האָבען אַן איבערצייגענדע ווירקונג.

* * *

טרויעריג און פינסטער איז געוואָרען אויפ'ן האַרצען, ווען אפילו קיין לויח האָט מען דער דומאַ ניט געגעבען. מיט אַ מאָל איז אָבער געקומען אַ שטורם־ווינד: אַן אָפענער מיליטערישער אויפשטאַנד אין סוועאַבאָרג, און אַ בונט צווישען דיא מאַטראָסען! דיא רעגיערונג האָט געכאַפּט דעם ערשטען קלאַפּ דאָרט, וואו זיא האָט אַסווייניגסטען עס ערוואַרט. און גלייך ביים ערשטען קלאַפּ האָט סטאָליפּין דעם קאָפּ פערלאָרען און דעם צוטרויען פון זיין הערשער פערלאָרען.

דורך דעם איין קליינעם אויפשטאַנד פון עטליכע הונדערט מוטהיגע סאָלדאַטען איז דיא גאַנצע פּאָליטישע לאַגע געענדערט געוואָרען. אַ צומישעניש איז אריין אין רעגיערונגס לאַגער. סטאָליפּין'ס שיקזאַל האָט שוין געהאַלטען ביים בעזיגעלט ווערען. אַ מיליטערישע דיקטאַטור — דיא „לעצטע רפואה" ביי דעספּאָטען — איז געווען כמעט וויא אַ געשלאָסענע זאַך. עס האָט אויסגעוויזען, אז דיא גרויסע גענעראַל־שלאַכט פון דער רעוואָלוציאָן קומט.

אויך דיא רעוואָלוציאָנערע פּאַרטייען האָבען זיך בעשלאָסען אַרויסצוגעהן פון זייער לעטאַרגישען צושטאַנד. זיי האָבען זיך אַרומגעזעהן אז ניט פאַר „דיא זאַמלונג פון כוחות" איז היינט דיא צייט, נאָר אז עס זיינען געקומען די מינוטען ווען מען דאַרף מאָביליזירען די כוחות, וועלכע מען האָט שוין אָנגעזאַמלט.

לאָזען דיא רעוואָלוציאָנערע סאָלדאַטען אַליין אין פעלד אָהן תילף, אָהן סימפּאַטהיי, אָהן שטיצע פון דיא רעוואָלוציאָנערע פּאַרטייען און פון רעוואָלוציאָנערען פּראָלעטאַריאַט, דאָס איז געווען אזאַ מאָראַלישע ניעדערלאַגע פאַר דיא רעוואָלוציאָן, אזאַ „אַרמוטס־צייגניס", אז ניט קוקענדיג אויף קיין זאַך האָט געמוזט וואָס עס איז געטהאָן ווערען.

וויעדער זיינען אַרויפגעשוואומען דיא אַרבייטסראַטהען פון דיא פאָרשטעהער פון אַלע פּאַרטייען און אַרבייטער אָרגאַניזאַציאָנען. וויעדער איז בעשלאָסען געוואָרען אַ גענעראַל־סטרייק, קודם כל פון דיא אייזענבאַהן־אַרבייטער. מען האָט בעשלאָסען צו געהן דעם זעלבען וועג, וואָס האָט אין אָקטאָבער געבראַכט דיא רוסישע פרייהייט אזוי ווייט פאָרווערטס.

דער וועג איז געווען דער אַלטער, אָבער דיא אומשטענדען זיינען געוואָרען נייע. אַ סך נייע שטערונגען האָט מען געפונען אויף דעם וועג. דיא רעגיערונג האָט זיך פאָרבערייט דיא גאַנצע צייט צו דעם. דיא אַרבייטער האָט אָבער געפעהלט אַלץ: סיי דער מוטה, סיי דיא מיטלען און סיי — וויא עס ווייזט אויס — אויך דיא פיהרער.

און דער גענעראַל־סטרייק איז דעם מאָל אַרויס אַ טוידט־געבאָרענער. דערווייל איז דער אויפשטאַנד אין סוועאַבאַרג אונטערדריקט געוואָרען. אַנדערע טהיילען פון דער אַרמיי האָבען דעם סוועאַבאָרגער ביישפּיעל ניט געפאָלגט. און דאָס האָט געשאַפען דיא מעגליכקייט אויך פאַר די אַרבייטס־ראַטהען און די רעוואָלוציאָ־

נערע פּארטייען צוריקציהען זיך אין דער צייט פון דעם גענעראל סטרייק.

* * *

שוואך זיינען געווען דיא רעוואָלוציאָנערע פּארטייען דאן, ווען זיי האָבען אריבערגעלאָזען דיא צוטרייבונג פון דער דומא אָהן אַן ענטפער. אָהנמעכטיג האָבען זיי זיך ארויסגעוויזען ווען זיי האָבען, אונטער דעם דרוק פון דיא אומשטענדע, געפּרובירט געבען אַן ענטפער. דאָס איז אפילו אַ טרויעריגער פאקט. אָבער דאָס איז אַ פאקט, און איהם בעהאלטען אָדער פערשווייגען הייסט נארען נור זיך, ניט דעם שונא.

עס וואָלט אָבער געווען ניט קיין קלענערער טעות דערפון צו ציהען שליסע, אז געזיעגט האָט דיא רעאקציאָן, דיא זעלבסטהערשונג.

ניין, דער צאריזמוס אין רוסלאנד איז שוין לאנג צום טוידט פער'משפט. צי וועט ניקאָלאי נאָך ראטעווען זיין קאָפּ, אָדער ער וועט געהן אויך ווייטער אויף דעם וועג ביז צום עשאפאָט, דאָס קען מען גענוי נאָך ניט פּאָראויס זאָגען. מען קען אויך ניט פּינקטליך אויסרעכענען, וויא פיעל טעג אָדער וואָכען דיא רעגיערונג וועט קענען שפּיעלען דעם זיעגער, לאנג, יעדענפאלס ניט. דאָס איז פעסט און זיכער

די פעסטע איבערצייגונג אין דעם זיעג פון דער פרייהייט האָט פיעל טיעפערע גרינדע וויא דיא שטארקייט פון דיא רעוואָלוציאָנערע פּארטייען, אָדער דיא פעהיגקייט פון דיא רעוואָלוציאָנערע פיהרער.

דיא רוסישע רעוואָלוציאָן איז דיא גאנצע צייט געמאכט געווארען פון פאָלק, אָהן פיהרער, כמעט אָהן ארגאניזאציאָנען, כמעט אָהן פּארטייען. זיא איז דיא גאנצע צייט געגאנגען מיט דער קראפט פון אַ נאטור־ערשיינונג, שפּאָטענדיג פון אַלע חשבונות, איבערראשענדיג אַלע ערוואַרטונגען.

אין אָנפאנג איז דער רוסישער פּראָלעטאריאט מיט זיין קאמפּפס־מוטה, מיט זיין רעוואָלוציאָנערען גייסט געווען אַ רעטעניש פאר דער וועלט; דאן האָט אויך דער פערשטויסענערוסישער בויער געגומען מאכען סורפּרייזען דער פרייהייטס־בעוועגונג. דאן האָבען איינע נאָך דיא אַנדערע אפילו דיא אייזערנע רייפען פון דער ארמיי־דיסציפּלין גענומען פּלאצען.

עס איז געווען דער רעוואָלוציאָנערער גייסט, דער קאמפּף פאר עקזיסטענץ פון 120 מיליאָן מענשען, ארויסגערופען דורך דיא פאָלשטענדיגע צושטערונג פון דיא אַלטע עקאָנאָמישע, פּאָליטישע און סאָציאַלע בעציהונגען און אָרדנונגען, וועלכער האָט געטריעבען דיא רעוואָלוציאָן אַלץ ווייטער און ווייטער. דיא פיהרער זיינען שטענדיג ארויסגעשטופּט געווארען אונערוואַרטעטערהייט.

דיא רעוואָלוציאָן האָט געגעבען שלאכטען און געוואונען שלאכטען, ניט דיא רעוואָלוציאָנערע פּארטייען. און אָט דיא רעוואָלוציאָן, דיא שטימונג צווישען דיא גרויסע פאָלקסמאסען איז היינט, נאָך דער צוטרייבונג פון דער דומא און דורך דיא צוטרייבונג פון דער דומא, געווארען פיעל קאמפּפס־לוסטיגער, דער פּראָטעסט פיעל ברענענדיגער, דיא פערביטערונג געגען צאריזמוס פיעל טיעפער. דער בעוואוסטזיין פון דיא מאסען, אז נאָר פערניכטענדיג דיא זעלבסטהערשונג קען מען האָפען אויף פרייהייט און רעכט — פיעל אַלגעמיינער און קלאָרער.

דיא צוטרייבונג פון דער דומא קען האָבען און וועט, האָפענטליך, האָבען אויף די מיליאָנען בויערן דיא זעלבע ווירקונג, וויא עס האָט געהאט דער בלוטיגער זונטאג, דעם 22טען יאנואר 1905, אויף דיא ארבייטער מאסען. זיא וועט צורייסען דיא לעצטע פעדים צווישען פאָלק און זעלבסטהערשונג. זיא וועט ווייזען אויך דיא גרויסע בויערן־מאסען, אז כל זמן דער צאר איז אויפ'ן טראָהן איז ניטאָ קיין האָפנונג צו זעהן רוסלאנד געהיילט פון איהרע וואונדען, דעם פויער געראטעוועט פון זיין אָרימקייט און הונגער, און דיא לאנד בעלויכטען מיט דער ליכט פון פרייהייט און רעכט.

„דער רוסישער בויער קאָכט איבער זעהר לאנגזאם פּאָליטישע געשעהענישען", האָט בעמערקט ניט לאנג דער פּרעזידענט פון דער געוועזענער דומא, מוראָמצעוו. דיא לעצטע געוואלט טהאטען פון דער זעלבסטהערשונג זיינען אָבער אזיינע, אז עס וועט ניט לאנג דויערן ביז אפילו דער רוסישער בויער וועט פערשטעהן און בענעהמען זייער גאנצע היסטאָרישע בעדייטונג.

דיא טעג פון צאריזמוס זיינען געצעהלט, און וואָס שפּעטער דער יום הדין וועט קומען, אלס שרעקליכער דער סוף.

* * *

דיא רעוואָלוציאָנערע שטימונג פון דיא גרויסע מאסען איז אַ פעסטער, זיכערער פונדאמענט. און רוהיג, אָהן זאָרג קען מען אויף איהם בויען דיא האָפנונגען אויף דיא צוקונפט.

דיא שטימונג פון דיא גרויסע מאסען איז עס אויך, וועלכע דער סאָציאַליזמוס האָט גענומען געווינען אויך אין אמעריקא. עס איז היינט מעהר קיין פראגע ניט, עס איז היינט מעהר קיין ספק ניט: דיא סאָציאַליסטישע אידעען זיינען ווייט און ברייט פערשפּרייט איבער דאָס לאנד. זיי זיינען איינגעדרונגען צווישען דיא פּראָלע־

טאריער מאסען, זיי האָבען זיך זאָגאר אריינ־
גע׳גנב׳עט צווישען דיא בורזשואזנע און קליין־
בורזשואזנע שיכטען.

מיט דער פעסטער איבערצייגונג בעוואָרנט
שטעלט זיך פאָר דיא צוקונפט פון דער סאָציא־
ליסטישער בעוועגונג אין אמעריקא אין א פיעל
העלערן און קלאָהרערען ליכט, וויא ווען עס איז
פריהער. אויך דער וועג ליעגט דאן פיעל גלייכער
און אָפענער פאר דיא אויגען.

עס איז היינט פאר דיא סאָציאליסטען
פון לאנד פאראן נור איין אויפגאבע: צו אָר־
גאניזירען און אין א בעשטימטע פאָרם צו ברענ־
גען די סאָציאליסטישע שטימונג, וועלכע איז
פערשפּרייט אין לאנד. עס איז היינט הויפּטזאך־
ליך דיא ארבייט פון דעם אָרגאניזאטאָר אין
וועלכע דיא סאָציאליסטישע בעוועגונג נויטיגט
זיך בעזאָנדערס שטארק אין אמעריקא. די לאנג־
יעהריגע זריעה הויבט אָן צו געבען פרוכט. און די
פראגע איז נאָר, ווי פערהיט מען, אז פרעמדע
זאָלען ניט קומען און בעראבעווען פון דיא סאָ־
ציאליסטישע פּארטיי דיא פרוכטען פון דער לאנ־
גער סאָציאליסטישער ארבייט?

* * *

קאנדידאטען צו שניידען דאָרט וואו זיי
האָבען ניט געזייט און אויסצונוצען דיא פּראָ־
טעסט־שטימונג און דיא אונצופרידענהייט פון
דיא מאסען פאר זיך, זיינען דאָ געגנג.

פאָריגען יאָהר איז הוירסט אריינגעשפּרונ־
גען מיט זיין מיוניסיפּאל־אָונערשיפּ, מיט זיי־
נע דעמאגאָגישע קונצען, מיט זיינע צווייד־יטי־
גע, האלב־סאָציאליסטישע פערשפּרעכונגען און
האָט טאקע „געקעפּטשורט" פאר זיך דיא גאנ־
צע פרוכט פון פאָלקס־פּראָטעסט און פאָלקס־
צאָרן געגען די עקזיסטירענדע בודעל־פּארטייען.

דעם נעקסטען קאמפּיין בעקומט דיא סאָ־
ציאליסטישע פּארטיי נאָך א קאָנקורענט אויף
דיא ארבייטער שטימען. דאָס איז דיא „אונאב־
היינגיגע" טרייד־יוניאָניסטישע ארבייטער פאר־
טיי פון גאָמפּערס און קאָמפּאניע.

פאר פיער חדשים צוריק, אין דעם מאָמענט
ווען גאָמפּערס האָט געגעבען זיין „האניבאלס־
שבועה" זיך נוקם צו זיין אָן דיא פּאָליטישענס,
וועלכע האָבען איהם געגעבען האלז און אקען,
אָדער וויא ער אליין דריקט זיך אוים „צו בע־
שטראָפען דיא פיינד און צו בעלוינען דיא
פריינד פון דיא ארבייטער", דאן האָבען מיר
אויספיהרליך ארומגערעדט וועגען דער נייער ער־
שיינונג אין דער אמעריקאנער ארבייטער בע־
וועגונג. פון דאן האָט דיא נייע פּארטיי בע־
קומען געוויערע פאָרמען, מען קען שוין בעשטי־
מען איהר געשטאלט.

מען קען ניט זאָגען אז דיא געשטאלט זאָל
זיין זעהר אן אנציהענדע. דיא „אונאבהענגיגע"
ארבייטער פּארטיי איז קודם כל גאָר ניט קיין
אונאבהיינגיגע. זיא וועט אינדאָסירען קאנדי־
דאטען פון ביידע קאפּיטאליסטישע בודעל־
פּארטייען. זיא וועט — וויא עס ווייזט אוים —
זיין גאנץ איינג פערבונדען מיט הוירסטען. איצט
נאָך דעם וויא הוירסט האָט זיך אזוי שטארק
אָבגעשאָקעלט פון יעדער מגע־משא מיט׳ן סאָ־
ציאליזמוס; נאָך דעם וויא ער האָט פייערליך
ערקלערט, אז ער איז חלילה קיין מאָל ניט גע־
ווען און איז ניט קיין פיינד ניט פון קליינעם,
ניט פון גרויסען קאפּיטאל, איצט וועט דיא
פריינדשאפט צווישען גאָמפּערס׳ן און הוירסטען
קענען זיין א פיעל ענגערע.

גאָמפּערס „פּארטיי" וועט דאָס רוב האָבען
איין ארבייט: צו שאפען שטימען פאר פער־
שיעדענע קאפּיטאליסטישע קאנדידאטען. דער
פּרייז וועלכען ער שטעלט, דיא הסכמה צו איי־
ניגע ארבייטער־שוץ געזעצען איז אזא קליינער,
אז עס וועלען זיך געפינען גענוג „כשר׳ע" קאָ־
פּיטאליסטען, וועלכע וועלען דעם פּרייז צאָהלען,
אויב עס וועט זיך נור לוינען פאר זיי.

דורך דעם אליין איז זיא שוין פּראָאוים
דיסקרעדיטירט אין דיא אויגען פון יעדען בע־
וואוסטזיננינגען ארבייטער — אפילו ניט קיין
סאָציאליסט — וועלכער מיינט ערנסט מיט
דער אונאבהיינגיגער ארבייטער פּאָליטיק.
פאר דיא סאָציאליסטען קען קיין שום קלעהר
ניט זיין וואָס זיי דארפען טהאָן: וויא באלד אז
יא פּאָליטיקס אין דיא יוניאָנס, וויא באלד אז
יא אונאבהיינגיגע ארבייטער פּארטיי, דאן איז
נאָר איין סאָרט פּאָליטיקס מעגליך, סאָציאליס־
טישע פּאָליטיקס און נאָר איין אמת אונאבהיינ־
גיגע ארבייטער פּארטיי מעגליך, א סאָציאליס־
טישע ארבייטער פּארטיי.

עס איז שווער פּראָאוים צו זאָגען וואָס
פאר א רעזולטאטען דיא אריינברייגונג פון
פּאָליטיקס אין דיא אמעריקאן פעדערישאָן אוו
לייבאָר וועט ברייגען צו דער סאָציאליסטישער
פּארטיי שוין ביים נעכסטען קאמפּיין, דערווייל
זיינען איניגע רעזולטאטען ניט קיין שלעכטע:
אין פיעל פּלעצער האָבען דיא ארבייטער אָרגאָ־
ניזאציאָנען שוין אינדאָסירט דיא סאָציאליסטי־
שע פּארטיי.

עס איז אָבער ניט שווער פּראָאוים צו זאָ־
גען אז דער האיאָהריגער קאמפּיין מוז ווערען
פאר דיא סאָציאליסטען א הייסער, ענערגישער
קאמפּף אויף אלע פראָנטען; א קאמפּף מיט דיא
אלטע קאפּיטאליסטישע בודעל פּארטייען; א
קאמפּף מיט דיא אלטע ארבייטער פערפיהרער,

וועלכע ווילען ארויסנטראָגען זייער דעמאָראַליזי־רענדע ווערקונג אויף אין פּאָליטישען פעלד; א קאַמפּף מיט אזוינע פאַלשע דעמאַגאָגען וויא הוירסט, וואָס זוכען אויף דיא אַרבייטערס פּליי־צעס זיך ארויפצואַרבייטען ביז צו דיא העכסטע שטאַפּלען פון דער געזעלשאַפט, כדי פון דאָרט צו ערקלערען נאַכהער זייער ליעבע און אַכטונג פאַר קאַפּיטאַל.

דיא סאָציאַליסטען האָבען ניט וואָס מורא צו האָבען פאַר דעם, וואָס די צאָהל פון דיא געגנערישע פּאַרטייען וואַקסט. צום פערניכ־טונגס קאַמפּף מיט דער גאַנצער קאַפּיטאַליס־טישער געזעלשאַפט זיינען זיי געשאַפען. אין קאַמפּף וועלען זיי זיעגען.

* * *

פון דער אינטערנאַציאָנאַלער סאָציאַל־דע־מאָקראַטיע וועלען נעכסטען חודש צוויי גרויסע פּאַרטייען האָבען זייערע קאָנגרעסען. אָנפאַנג סעפּטעמבער וועט דיא איטאַליענישע פּאַרטיי האָבען איהר קאָנגרעס אין רוים אָדער מאָדענאָ (עס איז דערווייל נאָך ניט בעשלאָסען) און אין מיטען סעפּטעמבער וועט דיא דייטשע סאָ־ציאַל־דעמאָקראַטיע האָבען אין מאַנהיים איהר קאָנגרעס (פּאַרטיי טאָג.)

ביידע קאָנגרעסען פערשפּרעכען זעהר פיעל בעלעהרענדעס. צום קאָנגרעס פון דער אי־טאַליענישער פּאַרטיי וועלען דיא דעלעגאַטען קומען געטהיילט אין דריי גרויסע און מעהרערע קלענערע פיינדליכע גרופּען. דאָרט וועלען גע־געבען ווערען שלאַכטען און געפיהרט ווערען דע־באַטען איבער דיא פונדאַמענטאַלסטע פּונקטען פון דער סאָציאַליסטישער פּראָגראַם און טאַק־טיק, און עס איז לייכט מעגליך, אז דיא פּאַרטיי וועט ארויס פון דעם קאָנגרעס, א צוריסענע, צו־שפּאָלטענע אויף עטליכע שטיקער.

וועגען שפּאַלטונגען אין דער דייטשער סאָ־ציאַל־דעמאָקראַטיע האָבען שוין אויפגעהערט צו פאַנטאַזירען אפילו דיא געגנער. דאָך ער־וואַרט מען אויך דאָרט הייסע דעבאַטען, און שוין פאָראויס־געהען פאַר גאַנץ גרויסע סכסוכים.

דיא הויפּט שטרייט פּונקטען וועלען זיין: דיא פראַגע וועגען גענעראַל סטרייק און דיא בעצי־הונגען צווישען דער סאָציאַל־דעמאָקראַטישער פּאַרטיי און דיא געווערקשאַפטען.

מיר וועלען אין דיא וויטערדיגע נומערן פון „צוקונפט" געבען אויספיהרליכע אַרטיק־לען וועגען דיא ביידע קאָנגרעסען און דיא הויפּט פראַגען, וואָס וועלען דאָרט פאָרקומען.

וועגען דעם צושטאַנד פון דער דייטשער סאָציאַל־דעמאָקראַטיע פאַר'ן קאָנגרעס, וועגען דיא ריכטונגען, הויפּט פערזאָנען און הויפּט פראַגען אין דער פּאַרטיי, וועלען דיא לעזער געפינען אין נעכסטען נומער אַן אַרטיקעל פון אַן אַלטען בעקאַנטען, נעמליך, פון גענאָסע מ. בעער אין לאָנדאָן.

אויפ'ן מאַנהיימער פּאַרטיי טאָג גופא וועט דיא „צוקונפט" האָבען איהר אייגענעם פער־טרעטער. דאָס איז אונזער שטענדיגער מיט־אַרבייטער געג. א. ש. ער פאָהרט קיין מאַנהיים אויפ'ן פּאַרטיי טאָג, געשיקט פון דער „צוקונפט", כדי פון דער לעבעדיגער קוועלע צו שעפּען זיינע איינדריקע וועגען דעם וויכטי־גען פּאַרטיי טאָג פון דער סאָציאַליסטישער מוסטער פּאַרטיי.

דרוק־פעהלערן.

אין דער „צוקונפט" פון פאָריגען חודש, האָבען זיך צו אונזער בעדויערן אריינגע'גנב'עט אייניגע, זעהר אונאַנגענעהמע צומישונגען פון דעם זאַטץ און אייניגע דרוק־פעהלערן.

באַזאָנדערס שטאַרק האָט געליטען דערפון דער אַרטיקעל פון מ. קאַטץ איבער ראַמבראַנדט. א שטיק זאַטץ פון זייטע 26 האָט זיך אריינגע־גנב'עט אויף זייטע 28. דער אַרטיקעל דאַרף געלייענט ווערען אַזוי: נאָך זייטע 25 דאַרף מען אָנהייבען לייענען אויף דעם צווייטען קאָלום פון זייטע 28, פון שורה 19, וועלכע הייבט זיך אָן מיט דיא ווערטער: „אויסגעקינסטעלטע אַל־טע בילדער" ביז צום סוף פון יענער זייטע. דאַן דאַרף מען שוין לייענען כסדר, נור איבער־היפּענ־דיג יענע שטעלע אויף זייטע 28.

אין דעם אַרטיקעל פון י. מילך, וועגען פי־ליפּ קראַנץ, איז אויף זייטע 19 אויפ'ן ערשטען קאָלום נאָך דער שורה 6 ארויסגעפאַלען א שורה. עס האָט געזאָלט הייסען: „אין דיא צייט, וואָס דיא אידישע צייטונגס שרייבערייי האָט זיך גע־נומען בעצאָהלען, אזוי, אז אַלע מינים שרייבער א. ז. וו."

אין דעם אַרטיקעל פון פאָרנבערג איבער „דיא נאַציאָנאַלע פראַגע און דיא אידען פראַגע" זיינען אויף זייטע 50 פאַרביטען געוואָרען 2 שורות. אזוי וויא זיי ביידע הייבען זיך אָן מיט די ווערטער „נאַציאָנאַלע פראַגע" האָט דער זעצער, פיקסענדיג זיי, על פי טעות, זיי איבער־געשטעלט. דיא שורה 9 פון ערשטען קאָלום האָט ער אוועקגעשטעלט אַלס שורה 18 פון 2טען קאָלום, און פאַרקעהרט.

דער זאַטץ אויף שורה 9 פון ערשטען קאָלום דאַרף געלייענט ווערען: „דיא נאַציאָנאַלע פראַ־גע איז ערשט אין דיא לעצטע צעהנדליגע יאָה־רען" און ז. וו.

דער זאַץ אויף שורה 18 פון 2טען קאָלום דאַרף געלייענט ווערען: „ניט ווייניגער שווי־ריגקייטען רופט ארויס דיא נאַציאָנאַלע פראַגע אין יעדער שטאַאַט בעזונדער" און ז. וו.

דיא צוקונפט

פיר נאוועמבער

וועט ענהאלטען צווישען אנדערע פאלגענדע אינטערעסאנטע און בעלעהרענדע ארטיקלען.

---

1) דער פארטייטאג פון דער דייטשער סאָציאל דעמאָקראטיע
(פון אונזער ספעציעלען קאָרעספאָנדענט) א. ש. זאקס.

2) זשורנאליסטישע ערא׳ינערונגען — פון מאָרריס ווינטשעווסקי.

3) וויסענשאפטס־פילאָזאָפיע — פון דר. אדאלף הימאָוויטש.

4) דיא עקאָנאָמישע לאגע פון דיא רוסיש אידישע עמיגראנטען, דר. י. רובינאָוו.

5) דיא סאָציאליסטען־טעריטאָריאליסטען אין טעאריע אין פראקטיק
(אן ענטפער אויף יעקב מילך׳ס ארטיקלען) פון אב. גאָלדבערג.

6) געדיכטע.

7) אויפ׳ן נעמא׳ן (פּאָעמא) — פון י. שווארץ.

8) דיא ערשטע גנבה (סקיצע) — ש. אדלער.

9) הייאוואטהא — לאנגפעללא—יהואש.

10) דיא כהנים אלס סעקטע — מ. פערלמאן.

11) דער סאָציאליזמוס אין גאליציען — פיליפ קראניז.

12) ארבייטער־בעוועגונג און סאָציאל דעמאָקראטיע אין דער שווייץ,
א. מירקין.

13) דאָס לאבען — דר. ח. ספיוואק.

14) קאָמוניסטישע קאָלאָניען אין אמעריקא — ח. אלעקסאנדראָוו.

15) דער כאראקטער פון טרייד־יוניאָן קאמפף — וו. עדלין.

16) ריקארדאס בעדייטונג אין דער וויסענשאפט — פון א. ש. זאקס.

17) איבער דער וועלט

18) קריטיקען

Entered as Second Class Matter, Post Office at New York

Copyright 1906 by the Zukunft Press Federation

דיא גענאָסען דאשינסקי און מיסאָלעק אדרעסירען א ריעזיגע דעמאָנסטראַציאָן לעבען מיצקעוויטשעס
סטאַטוע אויף דעם מארק־פּלאַץ פון קראַקאָוו, דעם 28טען נאָוועמבער, 1905.
(זעה דעם „סאָציאַליזמוס אין גאַליציען" פון פיליפּ קראַנץ, זייטע 13).

No. 10 OCTOBER 1906. Vol. XI

דיא טאקטיק פון דער דייטשער סאציאל-דעמאקראטיא.

פון מ. בעער.

מ. בעער.

דיא דייטשע סאָציאל־דעמאָקראַטיע האָט צו קעמפפען הויפטזעכליך געגען צוויי שוויעריג־קייטען. ערסטענס געגען דיא איננערליכע אונ־צופריעדענהייט, וועלכע ווייזט זיך ארויס אונ־טער דעם נאָמען רעוויזיאָניזמוס צווישען דיא סאָציאַליסטישע שרייבער און אין די געווערק־שאַפטליכע קרייזען; צווייטענס געגען די יעניגע אויסלענדישע סאָציאַליסטען און רעוואָלוציאָנע־רען, וועלכע ווייזען אָן אויף דעם קאָנטראַסט צווישען דער גרויסקייט פון דער פּאַרטיי נאָך דער צאָהל פון איהרע אנהיינגער, און דער קליינקייט פון איהר איינפלוס. אין אמת'ן שטאַמט אויך דער רעוויזיאָניזמוס, כאָטש ער טרעט ארויס אַלס טעאָרעטישע ריכטונג, פון דער טהאַטזאַכע וואָס דער וואוקס פון דער פּאַר־טיי פערגרעסערט ניט איהר איינפלוס. דיעזער שמערצליכער קאָנטראַסט פיהרט צו אונגינס־טיגע אורטהיילע איבער דיא דייטשע סאָציאַל־דעמאָקראַטיע, און אזוי וויא דיא דייטשע סאָ־ציאַל־דעמאָקראַטיע בעהויפּטעט, אז זיא האַנ־דעלט נאָך דער לעהרע פון מאַרקסיזמוס, דער־פאַר ווערט מאַרקס אויך אָנגעגריפען.

צוזאַמען מיט דיא רעוויזיאָניסטען געהען אויך פיעלע געווערקשאַפטס־פיהרער, ווייל זיי גלויבען, אז אַלס דעמאָקראַטישע רעפאָרמער, וועט זיי לייכטער זיין צו בעקומען הנחות פון דיא אונטערנעהמער און צו שטאַרקען דיא יוניאָנס.

ביי דיא אויסלענדישע קריטיקער פון דער פּאַרטיי שפּיעלט אויך אַ ראָללע דיא אַלטע שנאה. אַלטע באַקוניסטען, פּרודאַניסטען, נאַראַדאַ־וואָללצעס א. ז. וו. בענוטצען דיעזע געלעגענהייט אום צו ווייזען דיא פאַלשקייט פון מאַרקסיז־מוס. דיא זאַך ווערט נאָך ערגער דורך דעם, וואָס דיא דייטשען זיינען געוואָהנט איינצו־וויק־לען זייערע מיינונגס־פערשיעדענהייטען אין שווערע פילאָזאָפישע פאָרמען, אנשטאַט זיי אויסצושפּרעכען אין אַ קלארע, פערשטענדליכע

שפּראך. שליעסליך קומט נאָך צו דיא שוויעריג־קייט, וואָס צוליעב מורא אז דיא פּאָליציי זאָל זיך ניט דערוויסען זאכען וואָס זיא דארף ניט וויסען, קען דיא פּארטיי ניט ערקלעהרען איהר טאַקטיק אין אַלע פּרטים. און עס בלייבען פיעל פּונקטען, וועלכע יעדער גענאָססע מוז אַליין פערענטפערען.

אויף דעם גרונד פון לעטצטע בעאָבאַכטונגען שיינט מיר דיא לאגע פון דיא דייטשע סאָציאַל־דעמאָקראַטיע וויא פאָלגט.

פערזענליכע פאַקטאָרען.

פון דיא פיהרער זיינען דיא הויפּט פיגורען: בעבעל און קאוטסקי צווישען דיא מאַרקסיסטען, בערנשטיין און אייזנער צווישען דיא רעוויזיאָניסטען.

מיר וועלען אָנהויבען פון דיא מאַרקסיסטען. בעבעל איז דער רעדנער און דער אָרגאַניזאַטאָר, דער פּראַקטישער גענעראַל און פעלדמאַרשאַל; קאוטסקי איז דער דענקער, דער סטראַטעג, די מאַרך פון דער דייטשער סאָציאַל־דעמאָקראַטיע. בעבעל איז ניט קיין פאַנאַטיקער, נאָר אַ מוטהיגער פיהרער, וועלכער קוקט ניט אויף רעכטס און ניט אויף לינקס, נאָר געהט געראַדע אויף צום ציעל. אַ פּראַקטישער פיהרער דארף ניט זיין צו פיעל קריטיקער. דאָס נאָכ־

אָגוסט בעבעל.

טראַכטען טיעף נאָך אַלע זייטען איז ניט זיין זאַך. דערפאַר אָבער מוז ער זיין אַן עקזעקיוטיווער זשעני; ער מוז קענען בעהערשען מענשען ניט דורך געוואַלט, ניט דורך מורא, נאָר דורך זיין פערזענליכקייט. אַ גרויסער פיהרער איז וויא אַן אינסטרומענט אין דער האַנד פון דער געשיכטע. ער ראַמט אָפּ דיא שטערונגען, וועלכע ליעגען אויף דעם וועג פון דער מענשליכער ענטוויקלונג. בעבעל מאַכט אָפּט דעם איינדרוק פון אַזאַ פערזאָן.

קאוטסקי איז אַ מענש מיט זעהר אַ גרויסע קאָפּ. וואהרשיינליך איז ער דער גרעסטער סאָציאַליסטישער דיינקער פון היינטיגער צייט. אפילו צווישען דיא ניט סאָציאַליסטישע געלעהרטע זיינען אויך דאָ זעהר, זעהר וועניג, וועלכע קענען זיך מעסטען מיט קאוטסקי'ן אין פּאָליטישע עקאָנאָמיע, פּאָליטיק און געשיכטס־פילאָזאָפיע. און אזוי וויא ער איז ניט קיין דייטש, דערפאַר קען ער, ניט אַכטענדיג אויף זיין געלעהרזאַמקייט, קלאהר שרייבען און אויסדריקען זיין מיינונג אין אַ שפּראַך וואָס איז פערשטענדליך פאַר אַלעמען. ער לערנט שטענדיג, פאָרשט אָהן אַן אויפהער און בענוגענט זיך ניט מיט דיא ירושה וואָס מאַרקס און ענגעלס האָבען אונז איבערגעלאָזען. דורך זייער שריפטען האָט ער טיעף בעאיינפלוסט דיא סאָציאַליסטישע בעוועגונג.

בעבעל און קאוטסקי, זיינען, וויא בעקאַנט, שטרענגע מאַרקסיסטען, ד. ה. זיי נעהמען אָן, אז דיא מאָדערנע קאַפּיטאַליסטישע ציוויליזאַציאָן טרייבט צום סאָציאַליזמוס און אז דיא אַרבייטער קלאַססע העלפט צו פערווירקליכען דעם סאָציאַליזמוס דורך איהר קאַמפּף פאַר איהרע אייגענע אינטערעסען, פאַר בעסערען לוין, פאַר קירצערע אַרבייטס־צייט, פאַר פאַבריק־געזעטצען, קורץ, דורך איהר קאַמפּף געגען דאָס קאַפּיטאַל. דיא אויפגאַבע פון דיא סאָציאַל־דעמאָקראַטען איז אויסנוטצענדיג דיא ווירטשאַפטליכע ענטוויקלונג צו העלפען דיא אַרבייטער קלאַססע מיט דאַטה און טהאַט. דער מאַרקסיזמוס וועגדעט זיך קודם כל צו סאָציאַליסטען אַלס אַרבייטער־פיהרער און ניט צו איינצעלנע סאָציאַליסטישע געלעהרטע און פילאָזאָפען.

דיא רעוויזיאָניסטען האָבען דיא סימפּאַטיע פון פיעלע סאָציאַל־דעפאָרמערישע שריפטשטעלער, דעמאָקראַטישע פּאָליטיקער און אויך פון פיעלע געווערקשאַפטס־פיהרער. זייערע בעסטע פערטרעטער זיינען בערנשטיין און אייזנער. דער לעטצטער איז אַלס שריפטשטעללער און פילאָזאָפישער דענקער בעדייטענדער אַלס בערנשטיין. ביידע זיינען עהרליכע פאָרשער און אין פיעלע פּונקטען זיינען זיי נאָך רעוואָלוציאָנערער, אָדער ריכטיגער געזאָגט, רעבעלליישער, וויא דיא מאַרקסיסטען.

בערנשטיין און אייזנער זאָגען: מיר זיינען פאָללשטענדיג מודה, אז דיא טאַקטיק פון דיא דייטשע סאָציאַל־דעמאָקראַטיע איז געווען ריכטיג, אָבער יעצט איז זיא ניט מעהר ריכטיג. דאָס איז ניט קיין גאַנג, אז אַ פּארטיי פון 3 מיליאָנען זאָל זיך ניט וועהרען געגען דיא ווילקיר פון דיא פּאָליציי, געגען צוטרייבונג פון פערזאַמלונגען, געגען דרוק. וואָס מעהר דיא פּארטיי גענאָסען איבערצייגען זיך פון דעם קאַנטראַסט צווישען זייער שטאַרקע צאָהל

און זייער פּאָליטישע שוואַכקייט, אַלץ מעהר פערליערען זיי זייער בעגייסטערונג פאַר דעם סאָציאַליזמוס. שולדיג אין דיעזער שוואַכקייט, זאָגען דיא רעוויזיאָניסטען, זיינען דיא שטענדיגע, דיא אייביגע קולות וועגען דעם קלאַסען־קאַמפּף. די שטענדיגע וויעדערהאָלונג פון די מאַרקסיסטישע, אַנטי־בורזשואַזנע פראַזען, דאָס ניט־מיטאַרבייטען אין דיא פּאָליטישע בעשטרעבונגען פון דיא ליבעראַלע און פּראָגרעסיווע עלעמענטען, קוריץ — דיא ניט־פּראַקטיש־קייט און דיא אַבגעזונדערטקייט פון אַלגעמיינעם לעבען.

געוויס, זאָגען זיי, ווילען מיר דעם סאָציאַליזמוס, אָבער מיר ווילען, אַז אונזערע דריי מיליאָנען שטיממען זאָלען שוין עפּעס אויפטאָן. און מיר וואָלטען געקענט שוין יעצט זיכער ווערען אַ מאַכט, ענטוועדער דורך אַ טאָלעראַנטע האַלטונג צו אַלע פרייהייטליכע בירגערליכע עלעמענטען, אָדער דורך אַ קאַמפּף געגען דיא פּאָליציי, געגען שטאַאַט, דורך נקמה־

עדוואַרד בערנשטיין.

נעהמען פון דיא ביוראַקראַטיע פאַר יעדער געוואַלטטהאַט. מיר מוזען מאַכען דיא אַרבייטער פאַר רעבעלליען, יעדענפאַלס טויג היינט ניט מעהר דיא טאַקטיק פון ריינעם קלאַסען־קאַמפּף און דיא שטרענגע, געזעצליכע האַנדלונג.

געטריבען פון אַזוינע געפיהלען, האָט זיך בערנשטיין גענומען צו דער רעוויזיאָן פון מאַרקסיזמוס און האָט געוואָלט זיך צוריקקעהרען צו קאַנט, וועמעס פילאָזאָפיע איז אַ ליבעראַלע און אינדיווידועלע, וועהרענד דיא העגעליאַנישע פילאָזאָפיע איז געגרינדעט אויף דיא ענטוויקלונג דורך געגענזעטצטע (קלאַסען־קאַמפּף) און אויף אַביעקטיווע רעוואָלוציאָנען.

דיא דייטשע געווערקשאַפטען.

פיעלע פיהרער פון דיא דייטשע יוניאָנס זיינען געזאָנגען רעוויזיאָניסטיש. זייערע גרינדע זיינען ניט דיא זעלבע וויא בערנשטיין'ס און אייזנער'ס.

דיא געווערקשאַפטס־פיהרער זיינען אַנטי־מאַרקסיסטען, ווייל דער מאַרקסיזמוס פערלאַנגט צו־פיעל פון דיא אַרבייטער־פיהרער. דיא מאַרקסיסטען זיינען איבעראַל פאַר יוניאָנס, ווייל זיי קוקען אויף דיא יוניאָנס, וויא אויף אינסטרומענטען פון קלאַסען־קאַמפּף, וויא אויף אינסטרומענטען פון דער סאָציאַלער רעוואָלוציאָן. פאַר דיא מאַרקסיסטען זיינען דיא יוניאָנס אַ מיטעל צום רעוואָלוציאָנערען צוועק. אָבער פאַר דיא געווערקשאַפטס־פיהרער זיינען דיא יוניאָנס אַ זעלבסט־צוועק און זיי ווילען ניט שטעלען דיא יוניאָנס אין דיענסט פון דער פּאַרטיי פאַר איהרע צוועקען.

דיעזער קאָנפליקט צווישען מיטעל און צוועק איז דאָ ניט דער איינציגער. ער ציהט זיך דורך אַ גרויסען טהייל פון דער וועלטגעשיכטע און פון לעבען. דיעזער קאָנפליקט פיהרט אָפט צו שווערע קעמפּפע און קאַטאַסטראָפען. איינינגע ביישפּיעלע וועלען אונז דאָס קלאָהר מאַכען: לאָמיר נעהמען, למשל, דיא ארמיי. אין אָנפאַנג איז זיא געווען אַ מיטעל צו פערטהיידיגען דאָס לאַנד, אָבער וואָס מעהר דיא ארמיי וואַקסט, אַלץ מעהר פערגעסט זיא, אַז זיא איז נאָר אַ מיטעל און בעטראַכט זיך וויא אַ זעלבסט צוועק, און פאַלט דורך דעם אריין אין קאָנפליקט מיט'ן לאַנד. אָדער מיר נעהמען דיא זעלבסט הערשונג. זיא איז געווען אַ מיטעל צו בעקעמפּפען דעם פעאָדאַליזמוס און די ערטליכע פּרי־ווילעגיען פון מיטעלאַלטער און צו שאַפען אַן איינהייטליכען נאַציאָנאַלען שטאַאַט. באַלד אָבער פערגעסט זיא, אַז זיא איז בלויז אַ מיטעל און אונטערדריקט דיא ענטשטעהענדע בירגערליכע ציוויליזאַציאָן. דיעזעלבע זאַך קומט אויך פאָר אין פּאַרטיי־לעבען, אין שול, אין פּריוואַט־לעבען. אַ פּאַרטיי־רעדאַקטאָר הייבט אָן צו שפּיעלען דיא ראָלע פון אַ באָסס אין דער פּאַרטיי. אַ לעהדער, וועלכער לערנט מיט קינדער גראַמאַטיק, כדי זיי זאָלען קענען רעדען ריכטיג און קלאָהר, הויבט אָן באַלד צו גלויבען, אַז אַ דגש, אָדער אַן אַנדער פּינטעל איז דער הויפּט־זייל, אויף וועלכע דיא וועלט האַלט זיך. צוליעב דעם ספּעציאַל־פאַך פערגעסט ער דאָס גאַנצע.

אַזוי איז אויך מיט דיא געווערקשאַפטען. זיי זיינען געשאַפען געוואָרען אין דייטשלאַנד פון סאָציאַליסטען און זיינען געווען מאַרקסיסטיש. אָבער וויא נאָר זיי זיינען געוואָרען גרויס און האָבען בעקומען פיעל בעאַמטע און פיהרער, האָבען זיי פערגעסען, אַז זיי דאַרפען דיענען דעם סאָציאַליזמוס און אַז זייער גאַנצע אויפגאַבע בעשטעהט ניט אין קעמפּפען פאַר אַ העכערען לוין, אָדער פאַר אַ פיערטעל שטונדע קירצערע שקלאַפען־צייט. זיי גלויבען אויך,

אז זיי וועלען ערפילען זייער אויפגאבע פיעל בעסער ווען זיי וועלען ארויסטרע־טען אלס עוואָלוציאָנערע רעפאָרמער, איידער אלס רעוואָלוציאָנערע סאָציאַליסטען. זיי זאָגען, אז דער קאַפּיטאַליסט וועט מאַכען הנחות, ווען דיא ארבייטער וועלען ניט זאָגען, אז זיי ווילען איהם עקספּראָפּריאירען, און אז זיי זיינען פיינד פון גאַנצען קאַפּיטאַליזמוס. דער קאַפּיטאַליסט — זאָגען זיי — פערשטעהט עס גאַנץ גוט, ווען מען טענה'עט מיט איהם וועגען בעסערע פּרייזען, און בעסערע בעדינגונגען, אָבער וויא מען קומט צו איהם מיט דער רעוואָלוציאָ־נערער עקספּראָפּריאַציאָן, מיט דעם קלאַסען־קאַמפּף, דאַן וויל ער מעהר גאָר ניט הערען, און ווען אַ יוניאָן האָט קיינע ערפאָלגען, קען זי אויך ניט וואַקסען.

צוליעב דיעזען גרונד זיינען פיעל געווערק־שאַפטס פיהרער רעוויזאָניסטען. זיי ווילען אויך גאָר ניט הערען פון גענעראַל־סטרייק, ווייל אַזאַ שריט קען שעדיגען דיא יוניאָן און אָבשוואַ־כען דיא קאַסע און פאַר דיא געווערקשאַפטס־פיהרער איז אַ גרויסע יוניאָן און אַ רייכע קאַסע דיא הויפּטזאַך. אויף אַזאַ אופן קומט ארויס אַ קאַמפּף צווישען יוניאָן און פּאַרטיי — צווישען מיטעל און צוועק. דיא געווערשאַפטספיהרער פערגעסען צוליעב זייער ספּעציעלער־פאַך דאָס גאַנצע פון דער ארבייטער־בעוועגונג.

דיא אַנטוואָרט פון דיא מארקסיסטען.

אויף אַלע דיעזע שוויעריגקייטען און קשיות ענטפערען דיא דייטשע מארקסיסטען:

מיר זיינען אַ סאָציאַליסטישע ארבייטער־פּאַרטיי. אונזער אויפגאַבע איז קלאָהר, זיא בע־שטעהט דאַרין, אָבצושאַפען דאָס לוינסיסטעם, און צו מאַכען דיא ארבייטער פאַר דיא הערען פון דיא פּראָדוקציאָנס מיטעל. מיר זיינען אויך פּראַקטיש און ארבייטען ניט נאָר פאַר דיא צו־קונפט, זאָנדערן אויך פאַר דיא געגענוואַרט. זאָל מען אונז ווייזען איין גרויסע רעפאָרם אין דייטשלאַנד, אין וועלכע מיר האָבען ניט מיטגע־ארבייט! אָבער הינטער דיא טענה, אַז מיר זיי־נען ניט פּראַקטיש, ליעגט אַ טיעפערער זין. מען וויל, אַז מיר זאָלען מאַכען פּשרות מיט דער רע־גיערונג, אַז מיר זאָלען זיך אָבזאָגען פון אונזער רעוואָלוציאָנערען שטאַנדפּונקט, כדי צו בעקומען פון דער רעגיערונג גרעסערע פרייהייטען. דאַ־רויף ענטפערן מיר: אונזער איינציגער מיטעל צו בעקומען הנחות איז דער קלאַסען־קאַמפּף. דיא הנחות מוזען מיר בעקומען דורך קאַמפּף און ניט דורך אָבמאַכונגען. — „אָבער", — זאָגט איהר, — „איהר זייט מאַכטלאָז." געוויס זיינען מיר מאַכטלאָז, ווייל מיר האָבען נאָך ניט אין לאַנד דיא מעהרהייט פון שטימען.

ניט אַכטענדיג אויף אונזערע דריי מיליאָ־נען שטימען, זיינען מיר נאָך אַ מינאָריטעט, ווייל אנטקעגען אונז שטעהען וועניגסטענס 6 מיליאָנען קאַפּיטאַליסטישע שטימען, און אַלס מינאָריטעט קענען מיר אונזער אָפּאָזיציאָן ניט אויפגעבען, ערשט דאַן, ווען מיר וועלען האָבען הינטער אונז דיא מאַכט אין לאַנד, וועלען מיר האָבען אויך דיא רעגיערונגס־מאַכט.

„אָבער", זאָגט איהר, „דיא פּראַנצויזישע און ענגלישע גענאָסען האָבען נאָך פיעל וועניגער שטימען און פון דעסטוועגען זיינען זיי פיעל איינפלוסרייכער."

געוויס זיינען דיא פּראַנצויזישע און ענג־לישע גענאָסען איינפלוסרייכער, אָבער פאַר וואָס זיינען זיי איינפלוסרייכער? ווייל פּראַנק־רייך און ענגלאַנד זיינען דעמאָקראַטישע לענדער און רעספּעקטירען דערפאַר אויך דעם ווילען פון דיא מינאָריטעט, וועהרענד דייטשלאַנד איז נאָך אַ האַלבע אויטאָקראַטיע, ווייל אונזער בורזשואַזיע האָט ניט געקאַנט און ניט געוואָלט קעמפּפען; זיא איז צופריעדען מיט איהר רייכ־טהום און מיט איהרע פּראָפיטען און איז מוחל דיא פּאָליטישע מאַכט.

דיא דייטשע ארבייטער־קלאַסע געפינט זיך אַלזאָ אין זעהר אַ שווערע לאַגע: זיא מוז גע־בען דעם לאַנד ערשטענס, דאָס בעסטע פון דעם, וואָס אין אייראָפּאַ און אין אַמעריקאַ האָט גע־שאַפען דיא בורזשואַזיע. און זיא האָט נאָך דאַצו אַ ספּעציעלע פּראָלעטאַרישע אויפ־גאַבע: די פערווירקליכונג פון סאָציאַליזמוס. דערפאַר מוזען מיר אָרגאַניזירען דיא דייטשע ארבייטער פיעל פעסטער, פיעל שטאַרקער וויא אין וועסט אייראָפּאַ, און פיעל טיעפער איינ־פלאַנצען אונזערע ציעלען. דיא פּאָליציי אונטער־דריקט אונז, דיא רעגיערונג פערפאָלגט אונז, אָבער מיר דאַרפען זיך ניט לאָזען אריינציהען אין אונבעזאָנענען קאַמפּף, איידער מיר האָבען אַלע גאַראַנטיען פאַר אַ זיעג. דיא פּריסישע רע־גיערונג איז אויך פיעל שטאַרקער וויא אירגענד אַן אַנדער אייראָפּעאישע רעגיערונג. אונזער גע־דולד, אונזער געזעצליכע האַלטונג זיינען ניט קיין צייכען פון שוואַכקייט, זאָנדערן זיי שטאַ־מען פון דעם בעוואוסטזיין פון שטאַרקייט. נאָר, זאָגט איהר, אַז ווען מיר וואָלטען זיך האַלטען פריינדליכער צו דיא ליבעראַלען, וואָלטען מיר זיי האָבען אויף אונזער זייט און אויפגעבויעט אַ דעמאָקראַטיע, וועלכע וואָלט אונז מאַכען לייכ־טער צו דערגרייכען דעם סאָציאַליזמוס. דאַרויף ענטפערן מיר: ערשטענס זיינען אויך דאָ אין

דייטשלאַנד זעהר ווענינ ליבעראַלען, און אויב דיא ווענינע ליבעראַלען, וועלכע ווילען געהען צוזאַמען מיט אונז, זיינען אימפּעריאַליסטיש געזאָנען און אין אימפּעריאַליזמוס קענען מיר ניט זיין קיין שותפים. און שליעסליך זיינען מיר שטענדיג בערייט צו העלפען די ליבעראַלען אין אַ קאַמפּף פאַר פּאָליטישע פרייהייט. דאַצו איז אָבער ניט נויטיג קיין בונד מיט די ליבעראַלען. זיי קענען שטענדיג רעכענען אויף אונז, זאָלאַנג זיי וועלען קעמפּפען פאַר פּאָליטישע פרייהייט, אָבער אין דיעזע קעמפּפע מוזען דיא ליבעראַלען געהען פאָראויס.

קורץ אונזער טאַקטיק איז: צו קריעגען דיא ווירקליכע מאַכט אין לאַנד און איבערנעהמען דאַן דיא פעראַנטוואָרטליכקייט פון דער רעגיערונג. פעראַנטוואָרטליכקייט און מאַכט מוזען געהען צוזאַמען, אָבער זאָלאַנג מיר זיינען דיא מינאָריטעט האָבען מיר מיט דער רעגיערונג ניט צו טהון.

און צו דיא געווערקשאַפטספיהרער זאָגען מיר: אַלס מאַרקסיסטישע סאָציאל דעמאָקראַטען זיינען מיר, זעלבסט פערשטענדליך, פאַר די יוניאָנס. מיר פערשטעהען אויך, פאַרוואָס פיעל געווערקשאַפטס־פיהרער געפינען דעם רעוואָלוציאָנערען סאָציאַליזמוס פאַר אונבעקוועם, מיר פערשטעהען אויך, אַז זיי ווילען מאַכען דיא יוניאָנס פאַר זייער הויפּטצוועק. ווען מען מאַכט ניט אַ זאַך פאַר אַ הויפּטצוועק, קען מען איהר ניט טאָן מיט דיא נויטיגע גרינדליכקייט. מיר דאַרפען דערפאַר זיין געדולדיג מיט דיא געווערקשאַפטס־פיהרער, און לעבען מיט זיי פריינדליך, ניט אַכטענדיג אויף אַלע מיינונגס־פערשיעדענהייטען.

מיר, סאָציאַל־דעמאָקראַטען מוזען אָבער אינטענסיווער ארבייטען פאַר אונזערע לעהרען, פערברייטען אונזערע טהעאָריען, שאַרפען דעם טעאָרעטישען זינן פון דיא ארבייטער, ווייל די סאָציאַליסטישע טעאָריע נעהמט ארום אַלע ערשיינונגען פון דער ארבייטער־בעוועגונג.

דער פעהלער פון דיא געווערקשאַפטס־פיהרער איז, וואָס זיי ווערען ספּעציאַליסטען, וואָס זיי פערגעסען צוליעב איין טהייל דאָס גאַנצע פון דער ארבייטער־בעוועגונג. מיט זיי איז פּונקט ווי מיט דעם בעל־דקדוק וועלכער פערגעסט צוליעב דעם דגש אָדער אַן אנדער פּינטעל דעם צוועק פון דער שפּראַך. געגען דעם איז דאָ נאָר איין מיטעל: פערברייטען טעאָריע און וועקען דעם טעאָרעטישען זינן פון די ארבייטער. געגען דעם קורצזיכטיגען בליק פון דעם ספּעציאַליסטען, מוזען מיר פערשפּרייטען די פילאָזאָפיע פון סאָציאַליזמוס, ווייל די אמת'ע נאַטור פון פילאָזאָפיע בעשטעהט דארין, וואָס זיא נעהמט צוזאַמען אַלע ספּעציאַליטעטען און פיהרט ארויף דעם מענשליכען־גייסט אויף דעם אייניגענדען גרונד־געדאַנקען פון אַלע טהיילע.

דערפאַר ווילען מיר גרינדען אַ סאָציאַליסטישען אוניווערזיטעט, וואו דיא פעהיגסטע ארבייטער זאָלען קענען ברייטער מאַכען זייער בליק, און אָנפילען זיך מיט אַלע געזיכטס־פּונקטען פון סאָציאַליזמוס. דיעזע וועלען דאַן פערברייטען ווייטער דאָס, וואָס זיי האָבען געלערנט.

און דיא פערטרעטער פון דיא געווערקשאַפטען וועלען מיר געבען אַ פּלאַטז און אַ דעה אין דער פיהרונג פון דער פּארטיי, כדי דיא פּאָליטישע און געווערקשאַפטליכע בעוועגונג פון דער ארבייטער־קלאַס זאָלען געהן האַנד אין האַנד. און פאַרפעסטיגט און פעראייניגט וועט דיא סאָציאַליסטישע ארבייטער־בעוועגונג שטרעבען דאָס פּראָלעטאַריאַט ווייטער צו אַרגאַניזירען און צו ערציהען, ביז מיר וועלען זיין שטאַרק גענוג דעם לעצטען קאַמפּף, דעם ענטשיידונגס־קאַמפּף אויפצוהויבען מיט אַ זיכערן ערפאָלג.

לאָנדאָן. אָנפאַנג סעפּטעמבער 1906.

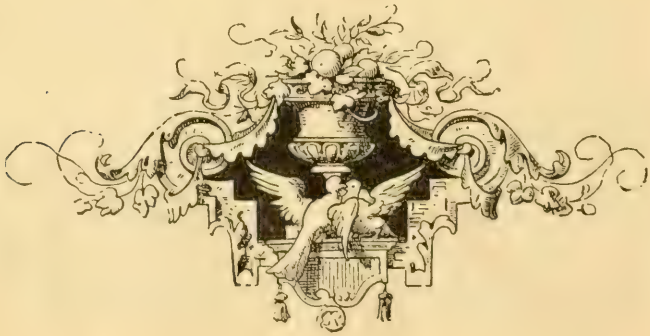

אייזענבאהנען און פּאליטיק.

פון נחום צדק.

עס פערשטעהט זיך, אז האָבענדיג פער־כאַפּט דיא אייזענבאהנען פון לאַנד, האָבען אונ־זערע פינאַנץ קעניגע, וועלכע קאָנטראָלירען שוין אויך דיא גרעסטע טראָסטס, גענומען ציהען נוצען פון זייער נייע עראָבערונג. דיא קאָנקורענץ צווישען אייזענבאהנען האָט אויפגעהערט, און דיא פּראַכטען האָבען געקענט געהעכערט ווערען אָהנע צו דאַרפען מורא האָבען, אז דיא געשעפט־לייט אָדער לאַנד בעזיצער וועלען געבען זייער סחורה צום פיהרען צו אַ קאָנקורירענדע ליניע. אין דערזעלבער צייט האָבען דיא אייזענבאהנען נאַטירליך אָנגעהויבען נעהמען קלענערע פּראַכ־טען פאַר פיהרען פּראָדוקטען פון דיא טראָסטס, וועלכע האָבען אַ דירעקטע אָדער אינדירעקטע קאָנטראָלע איבער דיעזע ליניעס, — פיעל קלע־נערע וויא זיי נעהמען פון אונאַבהענגיגע פּראָדו־צירער. דיא בעאַמטע זיינען אין דיא מעהרסטע פעלע מאַכטלאָז דורכצופיהרען דעט געזעץ ווען זיי זאָלען דאָס אפילו וועלען טהון.

דיא פערברעכען פון דיא אייזענבאהן מאָ־נאָפּאָליסטען דערגרייכען אָבער אזא שטופע, וואו זיי רופען ניט נאָר אַרוים דעם גערעכטען צאָרן פון פאָלק, זאָנדערען זיי שאַפען אויך אָפּ איינע פון דיא בעסטע און עלטעסטע אינסטי־טוציאָנען פון לאַנד. אויף זייער מאַכט צו קאָנט־ראָלירען דעם עקספּאָרט האַנדעל פון לאַנד איז שוין פריהער אָנגעוויעזען געוואָרען. זייער פעהיג־קייט צו שטערען דעם אימפּאָרט האַנדעל איז שוין ניט מעהר אַ טהעאָרעטישע פראַגע. דאָס האָ־בען אַרויסגעוויזען שלאַגענד דיא אייזענבאהנען אַליין דורך זייער איבערקעהרען אזא „הייליגע“ אינסטיטוציאָן וויא דעם טאַריף.

אין אַ רעדע איבער דער דעבאַטע וואָס איז ניט לאַנג פאָרגעקומען אין קאָנגרעס וועגען דעם אייזענבאהן געזעץ האָט אַ קאָנגרעסמען פון אָהייאָ אויסגערעכענט אַ גרויסע צאָהל פּראָדוק־טען, פאַר וועלכע דיא אייזענבאהנען נעהמען קלענערע פּראַכטען זיי צו פיהרען פון איראָפּאַ קיין אָהייאָ (אריינרעכענענדיג שוין דיא שיף־פּראַכט) וויא זיי נעהמען פאַר פיהרען דיעזעלבע פּראָדוקטען פון ניו יאָרק קיין אָהייאָ. דער אונ־טערשיעד צווישען דיזע צוויי פּראַכטען איז אין יעדען פאַל גרעסער וויא דער אימפּאָרט טאַריף, וואָס איז אין דעם דינגלי טאַריף געזעץ. דורך דיעזען איינפאַכען קוניץ האָט דיא קליינע קליקע קאַפּיטאַליסטען, וועלכע קאָנטראָלירען דיא אייזענבאהנען, זיך טהאַטזעכליך אונטערגענומען אָפּצושאַפען דעם טאַריף וואָס איז אָנגענומען גע־וואָרען פון דעם קאָנגרעס פון דיא פעראייניגטע שטאַאַטען.

איין ביישפּיעל וועט גענוג זיין דאָס צו בע־ווייזען: דער פּרייז פון פיהרען קרוטשיקעס, קנעפּליך און זאָקען, און זאָ ווייטער, פון ליווערפּול קיין סאַן פראַנציסקאָ, דורך ניו אָרליענס, איז איין דאָלאַר מיט זיעבען סענט פאַר 100 פונט. פאַר פיהרען דיעזעלבע פּראָ־דוקטען פון ניו אָרליענס קיין סאַן פראַנציסקאָ נעהמען זיי צוויי דאָלאַר מיט 88 סענט פאַר אַ הונדערט פונט, דאָס הייסט צוויי און אַ האַלב מאָל אזוי פיעל פאַר אַ פיעל קורצערע שטרעקע.

פּרעזידענט רוזוועלט'ן קומט קרעדיט פאַר דעם אויסאיבען זיין אָפיציעלען און פערזענליכען איינפלוס צום גונסטען פון דער בעוועגונג, אז דיא רעגיערונג זאָל קאָנטראָלירען דיא אייזענ־באַהן פראַכטען, און פאַר דיא קלוגשאַפט וואָס ער האָט דערביי ארויסגעוויעזען אַלס אַ שטאַאַטסמאַן, וועלכער איז געגען דעם, אז דיא אייזענבאהנען זאָלען ווערען דאָס אייגענטהום פון דער רעגיערונג. ווען ניט ער וואָלט דער גע־זעץ, וואָס איז ביים שלוס פון קאָנגרעס ענדליך אָנגענומען געוואָרען, אַ לאַנגע צייט דיא ליכטיגע וועלט ניט געזעהען.

רוזוועלט האָט זעהר ריכטיג בעמערקט (און דאָ האָט ער ארויסגעוויעזען זיין פּאָליטישע פאָרזיכט), אז אויב דיא אייזענבאהנען וועלען ניט דערלאָזען, אז דיא רעגיערונג זאָל האָבען אַ געניעגענדע קאָנטראָלע איבער פראַכטען, וועט דאָס פאָלק פריהער אָדער שפּעטער אין גאַנצען איבערנעהמען דיא אייזענבאהנען. דאָס איז אָהנע צווייפעל אמת, און אין דעם ליעגט דיא וויכטיגקייט פון דער יעצטיגער בעוועגונג פון סאָציאַליסטישען שטאַנדפּונקט. אָבוואָהל רעגיע־רונגס אייגענטהום פון דיא אייזענבאהנען אונ־טער דער יעצטיגער סיסטעם, אָהנע, אז דער ארבייטער קלאַס זאָל זיין שטאַרק פערטראָטען אין קאָנגרעס, קען נאָך ניט הייסען אַ סאָציא־ליסטישע אינסטיטוציאָן, דאָך דאַרף מען ניט פערגעסען, אז דיא ענטוויקלונג וואָס דאָס פאָלק

געהט דורך אונטער דעם איינפלוס פון דיא ענדערונגען וואָס קומען פאָר אין דער אינדוס־טריע און אין דיא טראַנספּאָרטאציאָנס מיטלען, האָט אַ גרעסערען אויפקלעהרונגס ווערטה פאַר פאָרבערייטען דאָס לאַנד צו דעם סאָציאַליזמוס ווי טויזענדע רעדעס און פיעל יאָהרען פון סאָציאַ־ליסטישער פּראָפּאַגאַנדא. דאָס פאָלק לערנט דערפון ביסלעכווייז, אַז דער אונטערשיעד צווי־שען אונבעשרענקטעס פּריוואַט אייגענטהום און פאָלקס אייגענטהום בעשטעהט אין דעם, צו אייי־ניגע קאַפּיטאַליסטען זאָלען בעזיצען די עשירות פון דער נאַציאָן, אָדער דיא נאַציאָן אַליין זאָל בעזיצען איהרע אינדוסטריען.

אין קורצען הייסט עס, אַז דער ציעל פון דיא געזעצע, פאַר וועלכע דער פּרעזידענט האָט אַגיטירט איז צו פערזאָרגען דיא צווישען שטאַאַ־טען האַנדעלס קאָמיסיאָן מיט אַזוי פיעל מאַכט, אַז ווען אַ געשעפטסמאַן וועט זיך בעקלאָגען, אַז דיא אייזענבאַהנען נעהמען ביי איהם צו הויי־כע פּראַכטען, העכערע וויא ביי איין אַנדערען, און זיא (דיא קאָמיסיאָן) וועט געפינען, אַז זיין קלאַגע איז בערעכטיגט, זאָל זיא אַליין בע־שטימען אַ קלענערע פּראַכט, וועלכע זאָל אַריינ־טרעטען אין קראַפט אין דרייסיג טעג. דיא אייי־זענבאַהנען האָבען אַ רעכט צו אַפּעלירען אין דיא געריכטען געגען דער ענטשיידונג פון דער קאָמיסיאָן, אָבער איידער דיא געריכטען פּסק־ענען וועגען דעם, בלייבט דיא ענטשיידונג פון דער קאָמיסיאָן אין קראַפט. אונטער דיעזען גע־זעץ וועלען דיא אייזענבאַהנען האָבען דיא מיה צו ברענגען בעווייזע און זיך צו קלאָגען, וועה־רענד אונטער דיא פריהעריגע געזעצע האָט דיא קאָמיסיאָן דאָס בעדאַרפט טהון. אויסער דעם, אין דער צייט וואָס דיא אייזענבאַהנען וועלען זיך אַזוי לאַדען אין דיא געריכטען — וואָס דאָס דאַרף נעהמען יאָהרען — וועט דאָס פאָלק דער־ווייל ניט דאַרפען צאָהלען קיין הויכע פּראַכטען; נאַטירליך אויב דיא קאָמיסיאָן וועט בעשטעהען פון עהרליכע מענשען, טריי צו זייערע פּפליכטען.

דער אייזענבאַהן געזעץ וויא ער איז אַמענ־דירט געוואָרען אין סענאַט און ענדליך אָנגענו־מען איז אונטערשריעבען געוואָרען, איז ניט דאָס וואָס רוזוועלט האָט געוואָלט. דער סענאַט האָט איהם געמאַכט פיעל מילדער וויא ער איז אָנגענומען געוואָרען אין רעפּרעזענטאַנטען הויז — מילדער צו דיא אייזענבאַהנען. דער סענאַט האָט דורך זיין אַמענדמענט געגעבען דיא גע־ריכטען דיא מעגליכקייט אוועקצונעהמען פיעל פון דער קאָמיסיאָן'ס מאַכט. דיא געריכטען, וועלכע זיינען אימער פריינדליך צו דיא אייזענ־באַהנען, האָבען אין דיא לעצטע צוואַנציג יאָהר, אונטער דעם אַלטען געזעץ שוין אַזוי געטהאָן, און אַזוי וויא זיי וועלען אונטער דעם נייעם גע־זעץ מסתמא אויך זיך אריינמישען אין דער קאָמיסיאָנס ענטשיידונגען, איז זיכער, אַז פּרע־זידענט רוזוועלט'ס נבואה וועגען אַ בעוועגונג פאַר דיא נאַציאָנאַליזירונג פון די אייזענבאַהנען וועט מקוים ווערען.

מאַרטין א. קנאָפּ, פּאָרזיצענדער פון דער צווישען־שטאַאַטען האַנדעלס קאָמיסיאָן, וועל־כער איז אַ בעוואוסטער קאָנסערוואַטיווער אוי־טאָריטעט איבער דיעזע אַנגעלעגענהייטען, ענ־דיגט זיין אויבענדערמאָהנטע רעדע מיט פאָל־גענדער וואָרנונג:

„אויב דיעזע אייזענבאַהן פערברעכען וועל־לען פאָרטגעזעצט ווערען און עס וועט זיך ארויס־ווייזען, אַז דיעזע כראָנישע עולות זיינען אונהייל־באַר דורך דיא מעטהאָדען וואָס מיר ווענדען אָן, דאַן וועט קיין ברירה ניט זיין וויא אריינצו־בעקומען און בעטרייבען דיא אייזענבאַהן דורך דיא רעגיערונג. אויב רעגולאַציאָן העלפט ניט, דאַן וועט פאָלקס אייגענטהום זיין דיא איינ־ציגע רפואה".

דער פאַקט איז, אַז דאָס ברומען פון דעם קומענדען שטורם קען שוין געהערט ווערען פון דיא, וועלכע האָבען אויערען צו הערען. דיא אייי־זענבאַהן געזעצגעבונג אין עטליכע סטייטס ווערט וואָס אַ מאָל שטרענגער און האָט שוין געהאָלפען צו פערמיידען פיעלע עולות פון דיא אייזענבאַהן קעניגע אויף אַזוי ווייט וויא זיי האָ־בען נאָר געקענט געבראַכט ווערען אונטער דעם רשות פון דיעזע סטייטס. אין 1890 זיינען אין גאַנצען לאַנד געווען בלויז זיעבען סטייטס, וועל־כע האָבען אָנגענומען געזעצע, בעשאַפענדיג סטייט אייזענבאַהנען קאָמיסיאָנען מיט דער מאַכט צו בעשטימען דיא פּראַכטען אין סטייט. אין יאָהר 1902 האָט זיך דיא צאָהל סטייטס וואָס גיבען אַזאַ מאַכט צו קאָמיסיאָנען פערגרע־סערט ביז דרייצעהן. דאָס, נאַטירליך, שליעסט ניט איין דיא סטייטס, וועלכע האָבען אויך אַ געוויסע אייזענבאַהן אויפזיכט, הגם זיי גיבען ניט זייערע קאָמיסיאָנען אַזוי פיעל מאַכט.

דיא אייזענבאַהן געזעצע וואָס זיינען ניט לאַנג אָנגענומען געוואָרען אין דיא סטייטס וויס־קאָנזין און אין אינדיאַנא, זיינען נאָך מעהר ראַ־דיקאַל, און דער טרוימ פון דיא שטאָדט איי־גענטהום בעוועגונגען אין אַזעלכע גרויסע שטעדט וויא שיקאַגאָ, ניו יאָרק, פילאַדעלפיא, סאַן פּראַנציסקאָ, טאָלידאָ, קליוולאַנד און פיעלע אנ־דערע, איז אַ סימפּטאָם פון דער ענדערונג וואָס איז געוואָרען אין די מוחות פון פאָלק, און בעוויזט אַז דער וואָרט סאָציאַליזמוס קען מעהר ניט בע־

נוצט ווערען פון דיא פּאָליטישענס אלס סטראַ־שידלע, אָפּצושרעקען דיא וועהלער אום ער זאָל שטיצען דיא אלטע פּארטייען.

דיא ענדערונג אין דיא עקאָנאָמישע צו־שטענדע פון דיא פערשיעדענע טהיילען פון לאַנד ברענגט ביסלעכווייז צו אַ געאָגראַפישע און פּאָליטישע פערענדערונג פון דיא עלעמענטען, פון וועלכע דיא אלטע פּארטייען האָבען ביז יעצט געצויגען זייער קראַפט. ביז יעצט האָט דיא רעפּובליקאַנער פּארטיי געפונען איהר הויפּט שטיצע אין דיא נאָרטה און דיא דעמאָקראַטי־שע אין דיא סאוטה. דיא רעפּובליקאַנער האָבען ניט געהאַט קיינע אַנהענגער אין דיא סאוטה, אויסער דיא ניגערס און איניגע ווייסע בעאַמטע, וועלכע זיינען אָנגעשטעלט פון דער וואַשינגטאָ־נער רעגיערונג. אין דיא נאָרטה זיינען דיא דע־מאָקראַטען געווען אין דיא מינאָריטעט. זייער שטיצע איז הויפּטזעכליך געקומען פון דיא איי־רישע און דייטשע וועהלער און פון אַ מעהר אָדער ווענינער ראַדיקאַלער מינאָריטעט פון דעם ארבייטער קלאַס. אויסער דעם האָבען זיי געהאַט אַנהענגער צווישען דיא עקספּאָרטערס און אויך דיא אלטע פערבליעבענע אידעאַליסטען, וועלכע האָבען געקעמפּפט פאַר פריי־האַנדעל, שטאַאַטס רעכטע א. ז. וו. דיא הויפּט פראַגע וואָס האָט דיעזע פּארטייען אָבגעטהיילט — פּראָטעקשאָן אָדער פריי־האַנדעל — האָט דער רעפּובליקאַנער פּארטיי געגעבען דיא שטיצע פון דיא פאַבריי־קאַנטען און לאַנד בעזיצער פון דער נאָרטה און דער דעמאָקראַטישער דיא בוימוואָל עקספּאָר־טירענדע שטאַאַטען פון דער סאוטה.

דאָס פאַלען פון דיא פּרייזען, וואָס איז גע־קומען צוזאַמען מיט דעם קריזיס פון 1893־96 און האָט אויפגערודערט דיא פאַרמערס מעהר וויא וועלכען עס איז אַנדער קלאַס איינוואוינער, האָט ארויסגעבראַכט אַ נייע פראַגע אויף דער פּאָליטישער אַרענא, — דיא פראַגע פון פרייע זילבער. דאָס איז געווען דיא ערשטע אויפהיי־בונג, וועלכע האָט פעראורזאַכט אַן ערנסטען דרוק אויף דעם געבוי פון דיא אלטע פּארטייען. דיא געביידעס האָבען זיך אָנגעהויבען וואַקלען. דיא זילבער פראַגע האָט גאָר צוטהיילט דיא איסט און דיא וועסט אין צוויי קריעגערישע לאַגערען, אַנשטאַט דיא היסטאָרישע צוטהיילונג פון דיא נאָרטה און סאוטה. אָבוואָהל דיא סאוטה האָט וויא פריהער געשטימט פאַר דער דעמאָקראַטי־שער פּארטיי, איז דאָס אָבער געטהון געוואָ־רען אוים ריינע טראַדיציאָנעלע גרינדע און אויף דעם פערלאַנג פון דיא דאָרטיגע פּלאַנטאַטאָרס און געשעפטסלייטע. דיא לאַנד בעזיצער פון דער וועסט, ווידער, וועלכע זיינען פון אימער געווען געוואוינט צו שטימען פאַר דיא רעפּובליקאַנער, האָבען זיך פּלוצלונג געפונען פערלאָזען פון זייער אַלטער פּארטיי. פאַר זייערע אינטערעסען האָ־בען גאָר געקעמפּפט דיא דעמאָקראַטען. אויך אין דיא וועסט האָט מען אויסער טראַדיציאָנעלע געפיהלע פיעל געשטימט פאַר דער רעפּובליקאַ־נער פּארטיי. אַ גרויסע צאָהל פון דיא דאָרטי־גע שטימען זיינען אָבער אויך אוועק אין דעם דעמאָקראַטישען לאַגער.

דאָס וואָס די דעמאָקראַטישע פּארטיי איז אין יאָהר 1896 פערכאַפּט געוואָרען פון דער ראַדי־קאַלער פראַקציאָן, מיט ברייען'ען אַן דער שפּיצע, וועלכער האָט געפאָדערט פיעלע ארבייטער פער־בעסערונגען, האָט צו דער דעמאָקראַטישער פאָהן געבראַכט אַ גרויסע צאָהל ארבייטער, וועלכע פלעגען פריהער שטימען פאַר דיא רעפּובליקאַ־נער פּארטיי דערפאַר „וואָס זיא האָט אין זינען דיא בעשיצונג פון דיא ארבייטער אין אַמערי־קאַ.“ יודזשין וו. דעבס, דער סאָציאַליסטישער קאַנדידאַט פאַר פּרעזידענט אין דיא לעצטע צוויי פּרעזידענט וואַהלען, איז אין יאָהר 1896 אַרומ־געפאָהרען איבער'ן לאַנד אַגיטירען פאַר ברייי־ענען.

האָבענדיג פערלוירען דיא שטיצע פון איהר אַלטע רייכע אַנהענגער, איז דיא דעמאָקראַ־טישע פּארטיי אין יאָהר 1896, אונטער דער אַנפיהרערשאַפט פון ברייען און דיא דעמאָקראַ־טען פון דער וועסט, געצוואונגען געווען צו זוכען מעהר און מעהר שטיצע צווישען דיא ארבייטער און דיא אונצופריעדענע עלעמענטען פון דעם מיטעל קלאַס. דיא רעפּובליקאַנער, ווידער האָבען אין דערזעלבער צייט אויסגעגעבען איי־ניגע פון זייערע ראַדיקאַלע מיינונגען, וואָס זיי־נען זיי נאָך פערבליעבען בירושה פון לינקאָלן'ס צייטען, און האָבען זיך פערבונדען מיט דער פּלוטאָקראַטיע און דיא פאַבריקען אינטערעסען, וועלכע זיינען אויסגעבויט געוואָרען אונטער דעם טאַריף.

אָבער דיא פאַקטען וואָס ווערען דאָ אָנ־געגעבען האָבען בלויז געהאָלפען ענדערען דעם כאַראַקטער פון יעדער פּארטיי. זיי האָבען אָבער ניט געהאַט צייט גענוג אויף צו פערפאָלקאָמען דיא רעוואָלוציאָן. דער רעזולטאַט איז אַז יעדע פּארטיי האָט אי ראַדיקאַלע אי קאָנסערוואַטיווע עלעמענטען.

דיא „קאָנסערוואַטיווע“ פּארטיי האָט איהר רוזוועלט און זיינע רעפּובליקאַנער נאָכפאָלגער, — דער ערשטער רעפּובליקאַנער פּרעזידענט, זייט לינקאָלן'ען, וועלכער האָט געוואַגט צו אגי־טירען פאַר געזעצע, ניט קוקענדיג דאַרויף וואָס דיא פּלוטאָקראַטען פון דיא איסט האָבען ביטער

געקעמפּפט געגען זיי. רוזוועלט האָט געפונען זיינע הייסע אנהענגער פאַר דיא אנטי־אייזענ־באהן געזעצע אין קאָנגרעס צווישען דיא דעמאָ־קראַטען פון ברייען׳ס שוהלע, און געקעמפּפט געגען איהם האָבען דיא קאָנסערוואַטיווע רע־פּובליקאַנער, און דעמאָקראַטען אין סענאַט וועלכע זיינען בעקאַנט אלס אייזענבאהן סענאַ־טאָרען (וויא פאַרייקער, עלקינס, דעפּיו א. ז. וו.) עקספּרעס קאָמפּאַניע סענאַטאָרען (פּלאַטט און אַנדערע)) צוקער סענאַטאָרען (גאָרמאַן *) און טראָסט סענאַטאָרען (אלדרידזש א. ז. וו.

דיא „ראַדיקאַלע" דעמאָקראַטישע פּאַרטיי האָט איהר קליוולאַנד און פּאַרקער, הינטער וועלכע עס שטעהען וואָלל־סטריט אינטערעסען, און איז פערטראָטען אין קאָנגרעס פון קאָנסער־וואַטיווע דעמאָקראַטען, זייט ביי זייט מיט דיא ראַדיקאַלע מיטעל־קלאַסע עלעמענטען פון דיא וועסט, אָן דער שפּיטצע פון וועלכער עס שטעהט ברייען און דיא נאָך מעהר ראַדיקאַלע הוירסט (פון ניו יאָרק) און דזשאָנס (מעיאָר פון קליוו־לאַנד, אָהייאָ), וועלכע זיינען געשטיצט פון אר־בייטער קלאַס און פון דער מיטעל־קלאַסע, דאָס וואָס ברייען דאָט אין יאָהר 1896 פערכאַפּט דיא דעמאָקראַטישע פּאַרטיי האָט פון דער פּיפּעלס פּאַרטיי גערויבט איהר עקזיסטענץ בערעכטיגונג. דיזע פּאַרטיי איז דורך דעם אונטערגעגאַנגען און איינגעשלונגען געוואָרען פון דער דעמאָקראַטי־שער.

דאָך, דיא פּלעצליכע איבערגעוויכט פון דעם עלעמענט פון דיא וועסט אין דער רעפּובלי־קאַנער פּאַרטיי, — א איבערגעוויכט וואָס איז געקומען דורך דעם וואָס רוזוועלט נעהמט זיך אָן פאַר דיא אינטערעסען פון דער וועסט, בע־שאַפט אין דיזער פּאַרטיי א בעוועגונג, וועלכע וועט אין גאַנצען ענדערען דיא פּאָליטישע לאַגע אין דיא פעראייניגטע שטאַאטען. ווען מאַרק האַנגא, דער פערטרויעטער פערטרעטער פון דיא קאַפּיטאַליסטישע אינטערעסען וואָלט ניט גע־שטאָרבען ערב לעצטע פּרעזידענט וואהלען, וואָלט ער אָהן צווייפעל געוואָרען פּרעזידענט. דיא רעאָרגאַניזאַציאָן פון דיא אלטע פּאַרטייען, וואָס איז אין 1896 אָנגעפאַנגען געוואָרען פון ברייען׳ען, וואָלט אין אזא פאַל אָנגעגאַנגען ווייטער, אריינטרייבענדיג אלע מיטעל־קלאַס און ראַדיקאַלע עלעמענטען אין דיא ארעמס פון דער דעמאָקראַטישער פּאַרטיי, און אריינוואַרפענדיג דיא קאַפּיטאַליסטישע מעכטע, איינשליעסענדיג דיא קאַפּיטאַליסטען פון דער סאוטה, אין דיא רעפּובליקאַנער שוים.

רוזוועלט׳ס נייע פּאָליטיק האָט אָבגעהאַל־טען דיעזע טהיילונג, אָדער בעסער געזאָגט, גע־ביטען איהר גאַנג און פערגרעסערט דעם מיש־מאַש אין דיא רייהען פון ביידע פּאַרטייען. דאָס זעהט זיך אין יעדען נייעם געזעץ וואָס ווערט פאָרגעבראַכט פאַר׳ן לאַנד. וויא עס איז שוין אָנגעוויעזען געוואָרען, ווערט רוזוועלט׳ס אייזענ־באהן פּאָליטיק אונטערשטיצט פון ראַדיקאַלע דעמאָקראַטען און רעפּובליקאַנער און בעקעמפּפט פון קאָנסערוואַטיווע דעמאָקראַטען און רעפּובלי־קאַנער. דאָסזעלבע איז אמת וועגען דער בעוועגונג פאַר טאַריף רעוויזיאָן. דער טאַריף, אַנשטאַט צו זיין א מיטעל צו בעשיצען אַמעריקאַנער אינ־דוסטריען, איז געוואָרען א מיטעל פאַר דיא טראָסטס צו בערויבען דיא פאַבריקאַנטען און לאַנד בעזיטצער. דער שטאָהל טראָסט, וועלכער איז בעשיצט דורך אן אונגעוועהנליך הויכען טאַריף, האָט דיא מעגליכקייט ארויסצוצווינגען שטייער פון יעדען פאַבריקאַנט וואָס געברויכט זיינע פּראָדוקטען. דאָס ריהרט אָן דיא פאַברי־קאַנטען פון אלע סאָרטען מאַשינעריי, דיא בוי אינדוסטריע און דעם לאַנד בעזיצער, וועלכער קויפט אגריקולטור מאַשינען. דער פלייש און דער לעדער טראָסטס צוזאַמען מיט דעם קאָהלען טראָסט, האָבען געצוואונגען ניט בלויז דיא שיך פאַבריקאַנטען פון מאַסאַטשוסעטס, זאָנדערן דעם גאַנצען סטייט אליין אויך — דיא אלטע היים פון פּראָטעקציאָן — אויפצוהייבען דעם קאַמפּף פאַר טאַריף רעוויזיאָן.

און אזוי געהט עס צו איבעראַל. אין דיזער בעוועגונג געפינען מיר דעם פּרעזידענט פערבונ־דען מיט דער מיטעל־קלאַסע. רעפּובליקאַנער פון דיא וועסט און פון אַנדערע געגענדען קעמפּפען געגען דיא קאָרפּאָראַציאָנען און טראָסטס, וועל־כע האָבען ביז יעצט געגעבען כמעט דיא גאַנצע געלד וואָס איז נויטהיג געווען צו פיהרען דיא וואהל קעמפּפע פון דער רעפּובליקאַנער פּאַרטיי.

וואָס פאַר א ווירקונג וועט דאָס האָבען אויף דיא קומענדע גרופּירונג פון דיא פּאַרטייען? אונטער אזעלכע אומשטענדען איז אונזיכער דאָס פּאָראויסצוזאָגען. זאָל דער ראַדיקאַלער פליגעל אין דעם קומענדען פּרעזידענט וואהל־קאַמפּף פערכאַפּען דיא רעפּובליקאַנער פּאַרטיי. פּונקט וויא ברייען האָט דאָס געטהון מיט דער דע־מאָקראַטישער פּאַרטיי אין יאָהר 1896, דאַן וועט דיא פּלוטאָקראַטי העכסט וואהרשיינליך קאָנצענטרירען אלע איהרע קרעפטע און מיטלען צוריק צו געווינען דיא דעמאָקראַטישע פּאַרטיי אונטער א קאָנסערוואַטיווען פיהרער פון די איסט אָדער סאוטה. און דאַן וועלען מיר זעהען א פּאָ־ליטישען לופט־שפּרונג פון דיא רעפּובליקאַנער,

*) דיעזער איז יעצט טויט.

רעוויזירענדיג דעם טאריף אלס אָפּאָזיציאָן צו דיא דעמאָקראַטען*).

וואָס פאַר אַ כאַראַקטער דיא קומענדע פּאָליטישע ענדערונגען זאָלען ניט האָבען — זיי וועלען זיכער האָבען אַ גינסטיגע ווירקונג אויף דעם שיקזאַל פון דער סאָציאַליסטישער פּאַרטיי. אַלטע פּאַרטיי־פערבינדונגען ווערען לויז; אַלטע פּאַרטיי־טראַדיציאָנען ווערען פערניכטעט. דיא אונטהעטיגע מאַסען זיינען געצוואונגען צו זוכען אַ וועג זיך צו זיכערן פון׳ם פּאָליטישען שטורם, וועלכער האָט אָפּגעריסען דיא פּאַרטיי־פאָהנען, וואָס זיינען איבערגעגעבען געוואָרען פון דור צו דור. און ווען דאָס פאָלק וועט אָנהויבען צו דענקען, דאַן וועלען דיא סאָציאַליסטען האָבען אַ געלעגענהייט, אַז מען זאָל זיי אויסהערען.

דאָס פאָלק פון דיא פעראייניגטע שטאַאטען איז שוין זייט אַ לאַנגע צייט ניט געווען אַזוי געגייגט אויפצונעהמען ראַדיקאַלע רעפאָרמען, וויא עס איז יעצט. ניט קוקענדיג אויף דעם פערהעלטניסמעסיגען צושטאַנד פון הצלחה וואָס דאָס לאַנד לעבט יעצט דורך, איז אונצופריעדענהייט דאָך ווייט פערשפּרייט. דיא אויפדעקונגען וואָס זיינען ניט לאַנג געמאַכט געוואָרען אין דיא אינשורענס אונטערזוכונגען, — ענטדעקונגען וואָס האָבען אויפגעוויעזען דעם פאָלק דיא טיעפקייט פון שאַנדע און פערברעכען, צו וועלכע אייניגע פון דיא בכובד׳יגסטע זיילען פון קירכע און געזעלשאַפט האָבען זיך ארונטערגעלאָזען צו בערויבען אלמנות און יתומים אום זיך רייך צו מאַכען, און צו קאָרומפּירען סענאַטאָרען, געזעץ־געבערס און עפענטליכע בעאַמטע אין אַלגעמיין — דאָס אַלעס האָט אַוועקגענומען דאָס צוטרויען פון טויזענדער וועהלער אין דיא עהרליכקייט פון דעם „בכובד׳יגען" עלעמענט, וועלכער קאָנטראָלירט דאָס רייכטהום און דיא רעגיערונג פון דיא פעראייניגטע שטאַאטען.

דיא סענזאַציאָנעלע אויפדעקונגען פון דעם מיליאָנערסקען בערזען־מעקלער, לאַסאַן, וועגען דיא מעשים פון דיא לייטענדע גייסטער פון דיא סטענדאַרד אויל קאָמפּאַניע און וויא זיי האַלטען אין האַנד דיא וויכטיגסטע אינדוסטריען פון לאַנד, זיינען פערפאָלגט געוואָרען מיט אַן איינגעהאַלטענעם אַטהעם פון מיליאָנען מענשען פון הערשענדע קלאַסען.

דאָס אַלעס האָט געווירקט, אַז דאָס פאָלק זאָל זיין גרייט פאַר אַן ענדערונג. עס איז געווען אַ ניצליכע ארבייט פון צושטערען אַלטע געטער און אַלטע גלויבענס. עס בלייבט יעצט פאַר דיא סאָציאַליסטען צו קומען און אויפבויען אַ נייעס גלויבען און נייע אידעאַלען.

מעהר בעדייטונגספאָל, זאָגאַר וויא דער כמעט האַלבער מיליאָן שטימען וואָס דער סאָציאַליסטישער קאַנדידאַט פאַר פּרעזידענט האָט בעקומען אין דיא לעצטע וואַהלען, איז דער נצחון פון דעם דעמאַגאָג, הוירסט, וועלכער איז ערוועהלט געוואָרען אַלס מעיאָר פון ניו יאָרק אויף אַ מיוניסיפּאַל אייגענטהום פּלאַטפאָרם, נאָר איז בעשווינדעלט געוואָרען פון זיינע שטימען דורך דער פעראייניגטער פערשווערונג פון וואָלל־סטריט מאַגנאַטען און קאָרופּטע פּאָליטישענס. אָבער גנב׳ענען שטימען פון דיא שטים־קאַסטענס איז ניט דער בעסטער שטאַטסמאַניישער וועג איינצושטילען דיא אונצופריעדענהייט פון פאָלק. אויך קען דער סאָציאַליזמוס ניט צוריקגעהאַלטען ווערען דורך קאָרופּטע דזשאָדזשעס, וועלכע ענטשיידען אימער צום גונסטען פון דיא אייזענבאַהנען און געברויכען זייער צאַרסקע מאַכט צו צוברעכען סטרייקס און אריינצוואַרפען יוניאָן פיהרער אין געפענגניס.

אין דיא לעצטע וואַהלען זיינען עטליכע סאָציאַליסטען ערוועהלט געוואָרען צום שטאַדט ראַהטס אין פערשיעדענע טהיילען פון לאַנד. דיא קומענדע קאָנגרעס וואַהלען דיעזען הערבסט וועלען זיך וואַהרשיינליך ענדיגען דערמיט וואָס דיא רעפּובליקאַנער וועלען פערלירען עטליכע זיצע צו מעהר ראַדיקאַלע קאַנדידאַטען, און ווען דיא סאָציאַליסטען זאָלען נעהמען אַ מעהר אַקטיווען אינטערעס אין דיא ברענענדע פראַגען פון טאָג, קענען מיר אין גיכען זעהען אייניגע סאָציאַליסטען אין קאָנגרעס פון דיא פעראייניגטע שטאַאטען.

*) דער פאַקט איז אַז ווען דיא דעמאָקראַטישע פּאַרטיי איז אריין אין קראַפט אונטער אַ קאָנסערוואַטיווען פיהרער אין יאָהר 1894, האָט זיא ניט ערפילט איהר פערשפּרעכען און אָנגעהאַלטען דעם טאַריף אויף אַ פּראָטעקציוונען באַזיס. פון דער אנדערער זייט האָבען ביידע פּאַרטייען איבערגעביטען זייערע פריהערדיגע פּאָזיציאָנען וועגען דער געלד פראַגע. די רעפּובליקאַנער, צוזאַמען מיט מעקינלי׳ן, האָבען אויפגעגעבען זייער אַלטע פאָדערונג פאַר בימעטאַליזמוס, אַ פאָדערונג פאַר וועלכער זיי האָבען אַגיטירט צוליעב דיא פאַרמערס, און זיינען געוואָרען מאַנומעטאַליסט, וועהרענד דיא דעמאָקראַטען האָבען אויפגערערט זיין גאָלד־מענשען און זיינען ארויסגעקומען פאַר פרייע זילבער, אַז אזעלכע לופט־שפּרייזען זאָלען קענען פאָרקומען ווערט ערקלערט דורך דעם וואָס אין דיא פעראייניגטע שטאַאטען איז דאָ אַ גרויסע קלאַסע פּראָפעסיאָנעלע פּאָליטיקער, וועמעס מאַטעריעלע אינטערעסען זיינען ניט דירעקט פערבונדען מיט אַ בעזונדערן קלאַס אָדער מיט דיזע אָדער יענע עקאָנאָמישע טאַקטיק. זייער איינציגער אינטערעס איז אָנצוהאַלטען זייערע עפענטליכע עמטער, און פּונקט וויא דיא געדונגענע סאָלדאַטען פון מיטעל־אַלטער — זיינען זיי בערייט צו קעמפּפען פאַר יעדע זאַך, וועלכע פערשפּרעכט נאָר אַ באַלדיגען ערפאָלג.

דער סאציאליזמוס אין גאליציען.

פון פיליפּ קראנץ.

דער קאמפּף פיר אלגעמיינע שטימרעכט אין עסטרייך.

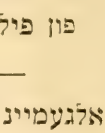

ריי פּארטייען שטרעבען יעצט צו אָרגאניזירען דעם אידישען פּראָלעטאריאט אין גאליציען און אויך אין בוקאָווינע צום עקאָנאָמישען און פּאָליטישען קאמפּף. דאָס זיינען דיא פּ. פּ. ס. (פּוילישע סאָציאליסטישע פּארטיי), די זאָגענאנטע „סעפּאראטיסטען" און דיא פּועלי־ציוניסטע ן.

צו ערשט קומט נאטירליך דיא פּ. פּ. ס., ניט נאָר ווייל זיא איז געווען דיא ערשטע צו פערשפּרייטען דיא אידעען פון סאָציאליזמוס צווישען דיא אידען, זאָנדערן ווייל זיא איז נאָך פאָרלויפיג דיא שטארקסטע און צאָהלרייכסטע, וואָס דיא „סעפּאראטיסטען" און פּועלי־ציוניסטען זאָלען ניט זאָגען. זיא איז אויך דיא מוטער פון דיא „סעפּאראטיסטען". זיי אנערקענען עס גאנץ גוט און וויכטיגע פעלע, ספּעציעל ביי דעמאָנסטראציאָנען, האנדלען זיי צוזאמען מיט איהר; אָבער זיי ערקלעהרען, אז זיא האָט ביז יעצט בעהאנדעלט דיא אידען, וויא שטיפּקינדער. דארום, זאָגען זיי, האָבען זיי זיך אָבגעטהיילט, דען פּרינציפּיעל עקזיסטירען אייגענטליך קיינע אונטערשיעדע צווישען זיי; נאָר דער געגענקאמפּף ווערט פון דעסטוועגען אָנגעפיהרט זעהר שארף און ערביטערט. דיא „סעפּאראטיסטען", וועלכע שטרעבען צו אָרגאניזירען א זעלבסטשטענדיגע אידישע סאָציאל־דעמאָקראטישע פּארטיי אין גאליציען, געפינען זיך יעצט צווישען צוויי פייערן: פון איין זייט האָבען זיי געגען זיך דיא גאנצע פּ. פּ. ס. און פון דער אנדער זייט — דיא פּועלי־ציוניסטען.

דיזע זעהר טרויעריגע אינערליכע שטרייטיגקייטען און רייסערייען אין א לאנד, וואָס איז קולטורעל הינטערשטעליג, וואו דיא אינדוסטריע איז נאָך זעהר שוואך און וואו דאָס פּראָלעטאריאט איז פאָלגליך קליין אין צאָהל, וועלען נאָך ליידער ווערען שארפער און ביטערער, וויא נור דאָס אלגעמיינע שטימרעכט וועט דורכגעפיהרט ווערען אין עסטרייך, דען דאן וועט ארויסטרעטען אויף דער סצענע דיא אידיש־נאציאָנאלע פראגע, וועלכע האָט דאָ פריהער, קען מען זאָגען, גאָר קיין פּאָליטישע ראָלע ניט געשפּיעלט.

מיט דיזער פראגע, וועלכע ענטוויקעלט זיך לאנגזאם, אָבער זיכער, וועלען זיך דאָ אלע פּארטייען האָבען צו רעכענען, אפילו דיא קאָנסערוואטיווע פּוילישע פּארטיי, דיא זאָגענאנטע „וווסטעשניקעס", וועלכע זיינען דיא הערשער און וועלען נאָך לאנג בלייבען דיא הערשער אין גאליציען. דיא אידישע פראגע האָט דאָ, מוז מען צוגעבען, ניט נאָר אן אלגעמיינע, זאָנדערן אויך א ספּעציעלע בערעכטיגונג דורך די אייגענטהימליכע אומשטענדען און דיא ספּעציעלע לאגע פון דיא אידען.

נאָר איידער מיר וועלען בעטראכטען דיא ספּעציעלע לאגע פון גאליציאנער אידען, איז נייטיג צו וויסען, וויא אזוי מען האָט אין עסטרייך געקעמפּפט פיר דיא וואהל־רעפאָרמע, וועלכע מוז האָבען א גרויסען איינפלוס אויף דיא ווייטערע ענטוויקלונג פון דער אידיש־נאציאָנאלער פראגע. מיר וועלען דאָ דארום ווארפען א קורצען בליק אויף דעם קאמפּף פיר אלגעמיינע שטימרעכט אין דער עסטרייכער אימפּעריע.

דיזער קאמפּף דויערט אונגעפעהר 15 יאָהר. עס פערשטעהט זיך, אז עס האָבען זיך געפונען גענוג ליבעראלען, שרייבערס, רעדנערס און אגיטאטאָרס, וועלכע האָבען פערלאנגט מען זאָל אָבשאפען דיא אלטע וואהל־סיסטעם, וועלכע איז געווען א קלאסען־סיסטעם אין דער העכסטער און אונפערשעהמטעסטער פאָרם און וועט נאָך אלס אזעלכע פערבלייבען ביי דיא וואהלען צו דיא לאנדטאגען אָדער סיימען (אונגעפעהר וויא אונזערע סטייט־לעדזשיסלייטשורס). זיי האָבען געפאָדערט מען זאָל געבען דעם גאנצען פאָלק וויניגסטענס אזא שטימרעכט וויא אין דייטשלאנד. נאָר דאָס זיינען אלץ געווען שטימען, קען מען זאָגען, אין דער וויסטענעס. דיא מאסען האָבען זיך כמעט גאָר ניט צוגעהערט צו דיזע שטימען, און דיא רעגיערונג האָט זיך דארום געקימערט וועגען דעם, וויא וועגען דעם פאר־א־יאָהריגען שניי.

א ריכטיגע פאָלקס־בעוועגונג פיר דאָס אַל־געמיינע שטימרעכט האָט זיך אָנגעפאַנגען איי־גענטליך אין 1893, און דאָס אויך אונטער דעם איינפלוס פון דעם אַלגעמיינעם סטרייק אין בעלגיען אין דיעזען יאָהר. דיא סאָציאַל־דעמאָ־קראַטיע האָט נאַטירליך שטענדיג געזוכט אויפ־צומונטערן דיא פאָלקסמאַסען צו פאָרדערן זייער שטימרעכט; אָבער אָנצופאַנגען א שטאַרקע אַגיטאַציע און בעזאָנדערס צו געברויכען אַזא קאַמפּף־מיטעל וויא אַן אַלגעמיינען סטרייק האָט זיא זיך ניט געפיהלט בכח און האָט עס אַלץ אָבגעלייגט אויף שפּעטער, אויף גינסטיגערע צייטען.

דער ערשטער שריט צו א מאַסען־קאַמפּף פיר דאָס אַלגעמיינע שטימרעכט אין עסטרייך איז גראַדע געמאַכט געוואָרען פון א אידישען אַגיטאַטאָר אין גאַליציען. אויף דעם קאָנגרעס פון דער סאָציאַל־דעמאָקראַטישער פּאַרטיי אין גאַליציען, וועלכער איז אָבגעהאַלטען געוואָרען אין קראַקאָוו ענדע מערץ, 1893, האָט דער בע־וואוסטער אידישער גענאָסע דר. דיאַמאַנד פון לעמבערג, וועלכער פערבלייבט נאָך יעצט איי־נער פון דיא הייסעסטע און שטאַרקסטע אַנהענ־גער פון דער פּ. פּ. ס., פאָרגעשלאָגען, אַז ביי דער פייערונג פון 1טען מאַי זאָל מען פאַנאַנדער־טהיילען צווישען דיא אַרבייטער קאַרטען מיט דער אויפשריפט: „מיר פערלאַנגען אַלגעמיינע גלייכע, דירעקטע און געהיימע שטימרעכט". אַזעלכע קאַרטען האָבען געזאָלט אונטערשריבען ווערען, אום נאַכהער צו וויסען, וויפיעל מיט־קעמפּפער מען האָט. איניגע דעלעגאַטען זיינען דאַן אַרויסגעטראָטען געגען דיזען פאָרשלאַג אויף דעם גרונד, דאַס אין עסטרייך איז נאָך ניט געקומען דיא צייט אָנצופאַנגען א ריכטיגען קאַמפּף פיר דאַס אַלגעמיינע שטימרעכט. דאָך, אַזוי וויא געגן. דאַשינסקי, וועלכער איז דער לייטענדער גייסט פון דיא סאָציאַליסטען אין גאַליציען, האָט אונטערשטיצט דיזען פאָרשלאַג, האָט גענ. דיאַמאַנד געזיעגט מיט 22 שטימען געגען 13. דיזער בעשלוס האָט אָבער גאַנץ ווענינ געווירקט אויף דיא סאָציאַל־דעמאָקראַטען אין אַנדערע טהיילען פון עסטרייך, בעזאָנדערס אין וויען, וואו מען האָט זיך שוין צופיעל געשראָקען פאַר דיא גרויסע שווירינקייטען, וואָס זיינען געלעגען אין וועג צו אַזא רעפאָרמע.

נאָר גליקליכער ווייזע האָט דאַן געטראָפען א פאַסירונג, וועלכע האָט געהאַט אַן אונגעהויע־רע וויכטיגען אָפּקלאַנג אין דער גאַנצער וועלט און בעזאָנדערס אין עסטרייך. דאַס איז געוועזען דער בעריהמטער אַלגעמיינער סטרייק אין בעל־גיען. דיזער סטרייק האָט איינפאַך עלעקטריזירט דיא אויפגעקלעהרטע עסטרייכער אַרבייטער. די פיהרער פון דער סאָציאַל־דעמאָקראַטישער פּאַר־טיי האָבען זיך דאַן אויך אַרומגעזעהן, אַז אפילו אין עסטרייך קען מען אָרגאַניזירען אַן אַלגעמיי־נען סטרייק צו אונטערשטיצען דיא פאָרדערונג פון אַלגעמיינע שטימרעכט. דער פּאַרטיי־אָרגאַן „דיא פאָלקס טריבונע" איז אַרויס מיט אַרטיק־לען, אין וועלכע ער האָט געמונטערט דיא אַר־בייטער צו האַנדלען ענערגיש און צו פאָלגען מיט ענערגיע דעם ביישפּיעל פון דיא בעל־גישע אַרבייטער.

דיזער צורוף איז שוין ניט געבליעבען ווי א שטימע אין דער וויסטענים. פון דעם 1טען מאַי 1893 האָט זיך אָנגעפאַנגען א טיכטיגע אַגיטאַציע מיט צאָהלרייכע מיטינגען און דע־מאָנסטראַציאָנען אין גאַנצען לאַנד פאַר דאַס אַלגעמיינע שטימרעכט. דיזע בעוועגונג האָט זיך אַזוי שנעל פערברייטעט און אַזוי טיעף גע־ווירקט, דאַס דעם 10טען אָקטאָבער 1893 האָט גראַף טאַאַפע, דער דאַמאָלסדיגער פּרעמיער (פּרעזידענט—מיניסטער), אַריינגעבראַכט א פאָרשלאַג אין רייכסראַטה, אַז מען זאָל פער־שפּרייטען דאַס שטימרעכט אין דערפער אַזוי גוט וויא אין שטעט אויף אַלע בירגער מיט אויס־נאַהמע פון אַן אַלפאַבעטען (בעגראַמאָטנע). נור דיא קלעריקאַלען, אַדעליגע און דיא גאַנצע רע־אַקציאָנערע באַנדע פון עסטרייך זיינען מיט שלעכט אין מויל אַרויס געגען דיזע רעפאָרמע, און גראַף טאַאַפע האָט געהאַט א קורצען סוף.

ווען דיא רעאַקציאָנערען האָבען געבילדעט דאַס גאַליציאַנס־מיניסטעריום פון ווינדישגרעץ, פּלענער, יאַראָווסקי און קאָמפּ. — אַלץ פערבי־סענע געגנער פון יעדער וואַהל־רעפאָרמע — האָבען דיא סאָציאַל־דעמאָקראַטען דערויף גע־ענטפערט מיט אַן אויפפאָרדערונג צו אַן אַלגע־מיינען סטרייק. וועגען דיעזע שטאַרקסטע און וויכטיגסטע וואַפע אין דיא הענד פון פּראָלע־טאַריאַט האָט מען אַלץ מעהר אָנגעפאַנגען צו דענקען און צו אַגיטירען, דען מען האָט אַלץ מעהר און קלאָרער איינגעזעהען, דאָס אָהן דעם וועט מען גאָר נישט אויספיהרען.

אָבגלייך דיא פיהרער פון דער עסטריי־כער סאָציאַל־דעמאָקראַטישער פּאַרטיי האָבען זיך געפיהלט צו שוואַך צו מאַכען אַזא געוואַל־דיגען שריט און צו נעהמען אויף זיך דיא פער־אַנטוואָרטליכקייט, דאָך האָט מען אויף דעם קאָנגרעס פון 1894 בעשלאָסען פּאַרציבעריטען זיך צו אַן אַלגעמיינען סטרייק אין פאַל דיא רע־אַקציאָנערע פּאַרטייען וועלען גאָר נישט נאָכ־געבען.

צו אַן אַלגעמיינען סטרייק איז דאַן ניט געקומען, נאָר דיא אַגיטאַציאָן איז פאַרטגעזעצט געוואָרען אַזוי ענערגיש און שטירמיש, דאָס דיא קאָאַליציאָן פון דיא רעאַקציאָנערען איז געבראָכען געוואָרען אונטער דעם אַנשטויס פון דיא אַרבייטער־מאַסען, און אַלס פּרעמיער איז געוואָרען גראַף בּאַדעני, וועלכער האָט אין 1896 דורכגעפיהרט דיא וואַהל־רעפאָרמע, וועלכע עקזיסטירט נאָך פאָרלויפיג. דאָס איז געווען אַ געוויסע פערשפּרייטונג פון וואַהלרעכט. מען האָט דאַן נעמליך געשאַפען דיא זאָ־גענאַנטע „5־טע קוריע". ביז דאַן האָבען עקזיסטירט נאָר 4 קוריען: דיא ערשטע — פון גרויסע גרונד־בעזיצער, דיא צווייטע — פון גרויס־האַנדעל און אינדוסטריע (האַנדעלס־קאַמערן), דיא דריטע — פון קליינבירגער און אינטעליגענץ, און דיא פיערטע — פון בויערן וואָר בעזיצען לאַנד און אַ געוויסען פערמעגען.

דיא אַרבייטער זיינען אויף דיעזער ווייזע אין גאַנצען אויסגעשלאָסען געווען פון שטימרעכט ביי דיא וואַהלען צום רייכסראַטה, און אַזוי איז עס יעצט נאָך דער פאַל ביי דיא וואַהלען צו דיא לאַנדטאָגען. דאָס איז אַן אַלטע און זעהר קאָמפּליצירטע וואַהל־סיסטעם, איינגעפיהרט מיט דעם צוועק צו געבען וואָס מעהר מאַכט דיא יעניגע, וואָס בעזיצען מעהר.

אין דער 5־טער קוריע, וואָס גראַף באַדעני האָט דורכגעפיהרט — אָבער נאָר אין שטעדט — האָבען שוין אויך געקענט שטימען קליינע האַנדווערקער און הענדלער, אָבער אַלץ ניט פּראָלעטאַריער, וועלכע בעזיצען בלויז זייער אַרבייטס־קראַפט. אין דער 5־טער קוריע שטימען, זאָ צו זאָגען, דער ערב רב פון דער קאַפּיטאַליסטישער געזעלשאַפט. אַזאַ קוריע האָט דיא מעהרסטע צאָהל וואָוטערס, אָבער קען דאָך ניט שיקען מעהר פערטרעטער אין רייכסראַטה, וויא דיא ערשטע קוריע, וואָס בעשטעהט געוועהנליך פון אַ פּאָאַר צעהנדליג גרויסע גרונד־בעזיצערס. פון דעסטוועגען האָבען זיך דיא אַרבייטענדע מאַסען אַזוי גוט בענוצט מיט דיעזע 5־טע קוריעס, דאָס ביז 12 סאָציאַל־דעמאָקראַטישע דעפּוטאַטען זיינען געשיקט געוואָרען אין רייכסראַטה.

דיא אַרבייטער האָבען נאַטירליך ניט געקענט צופריעדען זיין מיט דיעזער פערקריפּלונג פון אַלגעמיינע שטימרעכט, מיט דיעזען מפּילקינד פון גראַף באַדעני. נאָר צוויי מאָל איז אויסגעקומען צו וועהלען אין דיא 5־טע קוריעס — אין 1897 און אין 1900 — און ביידע מאָל האָבען דיא אַרבייטער געקענט זיך איבערצייגען, וויא דיעזער ביינדעל, וואָס דיא הערשענדע קלאַסען האָבען זיי צוגעוואָרפען — איז אַ פּיצינגער און אַ צופוילטער. דיא אַגיטאַציאָן פאַר אַלגעמיינע שטימרעכט האָט דארום ניט אויפגעהערט, נאָר איז געווען פיעל שוואַכער וויא אין 1893 ביז 1896. אין 1905 האָט זיא אָבער אויפגעפלאַקערט מיט גרויס אימפּעט. עס האָט אויסגעזעהען אַזוי וויא דיא עסטרייכער אַרבייטער האָבען זיך אויפגעכאַפּט פון אַ לאַנגען דרעמעל. דיעזעס מאָל איז דער אַנשטויס וויעדער געקומען פון דרויסען, אָבער שוין ניט פון בעלגיען, נאָר פון רוסלאַנד.

גראַדע ווען דיא עסטרייכער סאָציאַל־דעמאָקראַטיע האָט אָבגעהאַלטען איהר קאָנגרעס אין וויען אין אָקטאָבער 1905, איז אָנגעקומען דיא נאַכריכט וועגען דיא מערקווירדיגע פּאַסירונגען אין רוסלאַנד, וועלכע האָבען געצוואונגען דעם צאַר צו פערעפענטליכען דעם בעריהמטען מאַניפעסט פון 17 אָקטאָבער. דער הויפּטצוועק פון דיעזען קאָנגרעס איז געווען צו בעשטימען, וויא מען זאָל צווינגען דעם רייכסראַטה אָנצונעהמען דעם פאָרשלאַג וועגען אַלגעמיינע שטימרעכט. אין אונגאַרן איז דיא לאַגע געווען אַזעלכע, דאָס דיא רעגיערונג זעלבסט האָט אַריינגעבראַכט אַ פּראָיעקט וועגען אַלגעמיינע שטימרעכט, און דאָס האָט נאַטירליך געווירקט, אַז דיא עסטרייכער זאָלען פערלאַנגען דאָס זעלבע. אין רעכטען מיטען פון דער הייסער דיסקוסיאָן איז אָנגעקומען אַ דעפּעשע, אַז דיא רוסישע אַרבייטער האָבען דורך זייער אַלגעמיינען סטרייק בעזיעגט דיא רעאַקציאָן און דעם צאַר אין רוסלאַנד, און דאָס האָט געווירקט וויא אַן עלעקטרישער שטראָם. דער קאָנגרעס איז גלייך אומגעוואַנדעלט געוואָרען אין אַ פאָלקס־פערזאַמלונג, און דער ענטהוזיאַזמוס איז געווען אַן אונבעשרייבליכער. אַז אין רוסלאַנד קען מען אַזוי פיעל אויפטהאָן מיט אַן אַלגעמיינעם סטרייק, האָבען דיא עסטרייכער אַרבייטער געזאָגט, וועלען מיר בעווייזען, וואָס מיר קענען.

און זיי האָבען עס אויך בעוויזען. זייט עסטרייך עקזיסטירט, זיינען נאָך דאָ אַזעלכע ריעזיגע און שטירמישע דעמאָנסטראַציאָנען ניט פאָרגעקומען, וויא אין נאָוועמבער 1905. עס איז ווירקליך געווען ערשטוינענד. דיא עסטרייכער אַרבייטער האָבען זיך אַליין ניט געגלויבט, דאָס זייערע פאָרדערונגען זיינען ביסלעכווייז אַזוי טיעף אַריינגעדרונגען אין דיא מאַסען. נאָך דיא פּאַסירונגען אין רוסלאַנד האָט דער קאָנגרעס פון דער עסטרייכער סאָציאַל־דעמאָקראַטישער פּאַרטיי שנעל אָבגעהאַקט אַלע דעבאַטען און איינשטימיג בעשלאָסען אַרויסצורופען אַן אַלגעמיינען סטרייק צו גונסטען פון אַלגעמיינע שטימרעכט.

דיעזער בעשלוס, וועלכער איז ערקלעהרט געוואָרען אין אַ מאַניפעסט צום פאָלק, האָט גלייך געהאַט דיא געווינשטע ווירקונג אויף דער רעגיערונג. דיא מיניסטאָרען האָבען זיך אַרומגעזעהען, אַז דיעזעס מאָל האָבען זיי צו טהאָן מיט אָרגאַניזירטע מאַסען, וועלכע ווילען שוין ניט אָפּקומען בלויז מיט דעמאָנסטראַציעס און פּראָטעסטען, זאָנדערן וועלען זיך אויך ערנסט נעהמען צו זייער בעסטער און שטאַרקסטער געוועהר — צו דעם אַלגעמיינעם סטרייק. דער פּרעמיער באַראָן גאָוטש איז דאַרום פון אַ געגנער פון אַלגעמיינעם שטימרעכט געוואָרען אַן אַנהענגער פון דיעזער רעפאָרמע.

נאָכדעם וויא ער האָט ערקלעהרט, דאָס דעם 28טען נאָוועמבער, ווען דער רייכסראַטה האָט געזאָלט ערעפענט ווערען, וועט ער אַריינברייגגען אַ געזעץ־פּראָיעקט וועגען אַלגעמיינע שטימרעכט, האָבען דיא אַרבייטער בעשלאָסען צו אָרגאַניזירען דיעזען טאָג אין גאַנצען לאַנד גרויסע דעמאָנסטראַציעס און אויך צו סטרייקען 24 שטונדען. אין וויען האָבען דיעזען היסטאָרישען טאָג פאַרביימאַרשירט לעבען רייכסראַטה אַ פיערטעל מיליאָן אַרבייטער. דיעזע פּראָצעסיאָן אין געשלאָסענע רייהען האָט געדויערט ביז 5 שטונדען. דיא בערג־אַרבייטער האָבען ערקלעהרט אַן אַלגעמיינען סטרייק. דיא באַהן־אַרבייטער האָט מען אָבגעהאַלטען פון דיעזען שריט, דען מען האָט זיי געוואָלט האָבען אַלס אַ רעזערוו־אַרמעע פון פּראָלעטאַריאַט אין פאַל דער רייכסראַטה וועט אַלץ ניט וועלען נאָכגעבען.

גאַליציען איז ניט אָבגעשטאַנען פון אַנדערע עסטרייכער פּראָווינצען. פאַרקעהרט, זיא האָט זיך זאָגאַר אויסגעצייכענט מיט מערקווירדיג צאָהלרייכע און ענטהוזיאַזטישע דעמאָנסטראַציעס. דאָס איז טהיילווייז געקומען דורך דעם גרויסען אַנטהייל פון אידען, אפילו פון דיא חסידישע. אין לעמבערג, קראַקאָוו און אין דיא קלענערע גאַליציאַנער שטעדט האָט זיך גאָר געקעהרט אַ וועלט. פון אַלע זייטען האָט מען זיך געצויגען צו דיא דעמאָנסטראַציאָנס־פּלעצער. אַלע פאַבריקען, שעפּער און קראָמען זיינען געווען צוגעמאַכט אַזוי וויא אין אַ גרויסען יום־טוב. (וויא דיעזע דעמאָנסטראַציעס זיינען פאָרגעקומען, קען דער לעזער האָבען אַ בענריף פון דעם פּאָטאָגראַפישען בילד אויף דיא ערשטע זייטע פון דעם נומער „צוקונפט.")

דער רעזולטאַט איז געווען, דאָס אין דער צייט, ווען אַ פיערטעל מיליאָן אַרבייטער האָבען מאַרשירט לעבען רייכסראַטה, האָט דאָרטען דער פּרעמיער באַראָן גאָוטש ערקלעהרט אין נאָמען פון דער רעגיערונג, דאָס אין פעברואַר 1906 וועט ער פאָרלעגען אַ געזעטץ־פּראָיעקט, וואָס וועט אָבשאַפען דיא קוריעס און איינפיהרען דאָס אַלגעמיינע שטימרעכט אַפילו פאַר אַנאַלפאַבעטען.

נאָר דערמיט האָט זיך נאָך דער קאַמפּף פיר דיעזע רעפאָרמע ניט געענדיגט. עס איז מעגליך, אַז דיעזען ווינטער זאָל ער זיך נאָך מיט מעהר קראַפט פאַנאַנדערפלאַקערן. דאָס וועט זיכער געשעהען, אויב דער רייכסראַטה וועט ניט אָננעהמען דעם פאָרשלאָג וועגען אַלגעמיינע שטימרעכט, וויא ער איז ענדליך דורכגעגאַנגען אין דער פאַרלאַמענטס־קאָמיסיאָן נאָך אַ גאַנצע רייהע רייסערייען און קאָמפּראָמיסען צווישען דיא פערשיעדענע נאַציאָנאַליטעטען. דיא רעאַקציאָנערע עלעמענטען, וועלכע האָבען אַזוי לאַנג געהערשט דורך דיא קוריען־סיסטעם, וועלען נאָך פּרובירען וויעדער זייערע קרעפטע אין רייכסראַטה. זיי גרייטען זיך צו אַ ביטערען קאַמפּף, אום וויניגסטענס וויא ווייט מעגליך צו פערקריפּלען דיעזע רעפאָרמע, וועלכע הינקט סיי וויא סיי אין פיעלע פונקטען. צום ביישפּיעל, אין פיעלע ערטער, בעזאָנדערס אין גאַליציען, האָט מען אַזוי אויסגעמהיילט די וואָהלבעצירקען, אַז דיא הערשענדע קלאַסען אָדער נאַציאָנאַליטעטען זאָלען קענען האָבען דיא מעהרצאָהל פון דיא פערטרעטער.

עס וועט נעהמען צו ביעל פּלאַץ צו בעשרייבען דיא אַלע קונצען, דריידלאַך און שווינדעל פון דיא גרונד־בעזיצערס און אַנדערע רעאַקציאָנערען צו פעלשען דאָס אַלגעמיינע שטימרעכט, אום צו קריעגען פאַר זיך וואָס מעהר פערטרעטער. יעצט הערט זיך, אַז זיי קלייבען זיך דורכצופיהרען אַ פּלוראַל־וואָוט נאָך אַ בעשטימטען צענזוס.

נאָר דאָס וועט מען זיי ניט דערלאָזען. דיא סאָציאַל־דעמאָקראַטען דענקען, אַז דיא וואָהלרעפאָרמע וועט אָנגענומען ווערען אין דער פאָרמע, וויא זיא איז אויסגעאַרבייט געוואָרען פון דער קאָמיסיאָן. איך האָב אָנגעפרעגט וועגען דעם פיעלע גענאָסען, דאַרונטער אויך גענאָסע איגנאַץ דאַשינסקי אין קראַקאָוו, און אַלע האָבען מיר געענטפערט, דאָס דיא יעצטיגע וואָהל־רעפאָרמע מוז און וועט דורכגעהן. דיא רעגיערונג וועט שטאַרק קעמפּפען דאַפיר אום אויסצומיידען אונפערמיידליכע אונרוהען.

אין אַ פּאָאָר וואָכען ארום וועט דער רייכסראַטה ערעפענט ווערען, און דיא ערשטע פראַגע אויף דער טאַגעסאָרדנונג וועט נאַטירליך זיין וועגען אַלגעמיינע שטימרעכט. מען וועט דאַן בעשטימט וויסען, וויא עס האַלט מיט דיעזער רעפאָרמע. אין פאַל זיא וועט אָנגענומען ווערן,

וועלען נייע וואהלען פאָרקומען ענדע פון דיעזען ווינטער.

יעדענפאלס איז דאָס אויך נאָר אַן אָנפאַנג. אייסער־דעם, וואָס דיא דיכטריקטען זיינען הי־מעל־שרייענד אונגערעכט צוטהיילט און וואָס דיא פערשיעדענע נאַציאָנאַליטעטען וועלען ניט זיין פערטראָטען פּראָפּאָרציאָנעל צו זייער צאָהל, זאָ דאָס מען וועט נאָך ווייטער האָבען צו קעמפּ־פען פיר אויסגלייכונגען און איבערהויפּט פיר אַ פּראָפּאָרציאָנעלע וואהל־סיסטעם (דאָס הייסט, אַז יעדע נאַציאָנאַליטעט זאָל האָבען אַזוי פיעל פערטרעטער אָדער, וויא מען רופט עס דאָ, מאַנדאַטען, צו וויא פיעל זיא איז בערעכ־טיגט נאָך איהר צאָהל) — אויסערדעם דאַרף מען ניט פערגעסען, אַז דיעזע רעפאָרמע איז נאָר פיר וואהלען צום רייכסראַטה און ניט צו דיא לאַנדטאָגען. וויא נאָר מען וועט ענדליך איננעהמען דיא שטאַרקסטע פעסטונג פון דיא פריוויליגירטע קלאַסען, וויא נאָר מען וועט אָבשאַפען דיא קוריען־סיסטעם אין רייכס־ראַטה, וועט מען זיך אַ נעהם טהאָן צו שטורמען זייערע קלענערע פעסטונגען, נעמליך: דיא לאַנדטאָגען, אין וועלכע דיא גרונד־בעזיצער און גרויסע קאַפּיטאַליסטען הערשען דורך דיא קו־ריען־סיסטעם.

וויא לאַנג דיעזער קאַמפּף וועט דויערן איז שווער צו זאָגען, נאָר זיכער איז עס, אַז ניט אַזוי לאַנג וויא דער קאַמפּף פיר אַלגעמיינע שטימ־רעכט צום רייכסראַטה. אין גאַליציען וועט מען האָבען בעזאָנדערס ענערגיש און לאַנג צו קעמפּ־פען, דען דיא פאָלאַקען בעהערשען דיא רוסינען און רעכענען צו דיא אידען צו זיך, גאָר ניט פרע־גענדיג, אויב דיא אידען ווילען עס אָדער ניט.

נאָר וועגען דעם וועלען מיר ריידען אין נעכסטען אַרטיקעל.

לעמבערג, 3 סעפּטעמבער, 1906.

מוניציפאל סאָציאליזמוס

(מיוניסיפאל אונערשיפ).

פון ת. ראָטשטיין.

3. מיוניסיפאל אונערשיפ און סאָציאליזמוס.

אין דיא צוויי פאָריגע קאַפּיטלען האָבען מיר געזעהען, אַז דער מוניציפאל־סאָציאליזמוס איז בעצם אַ קליין־בירגערליכע בע־וועגונג. ער איז ענטשטאַנען אין דיא אינטערעסען פון דעם קליין־מענשעלע, אלס שטייער־צאָהלער, און ער ווערט געטריבען אין דיא אינטערעסען פון דעם קליין־מענשעלע, אלס קאָנסומענט. געוויס פּראָ־פיטירט אויך דער פּראָלעטאַריער פון איהם. מאַנכע מאָל איז אויך ער אַ שטייער־צאָהלער און, אלס אַ לעבעדיגער נפש, איז ער אַלע מאָל אַ קאָנסומענט. אָבער, וויא מיר האָבען שוין ערקלערט פריהער, ליעגט ביי איהם דיא הויפּט אינטערעסע אַנדערס וואו. זיין אייגענע און אויך איינציגע סחורה, פון וועלכער ער לעבט, דיא אַרבייטס־קראַפט, ווערט אַליין קאָנסומירט, און ער האָט צו קעמפּפען הויפּטזעכליך מיט'ן פאַבריקאַנט, וואָס וויל בעקומען דיא סחורה וואָס ביליגער. פערקעהרט אָבער, פאַר דעם קליין־מענשעלע שפּיעלט ביליגע קאָנסומציאָן אַ וויכ־טיגע ראָלע, מחמת זיא העלפט איהם צו בע־הויפּטען זיין פּאָזיציאָן אין דעם קאַמפּף מיט דעם גרויס־קאַפּיטאַל. אָט דאַריבער טאַקי זעהען מיר, אַז אין אַמעריקאַ האָט איצטער דיא בע־וועגונג אַ גרויסען ערפאָלג. פון איינער זייט, דיא מאַכט פון דעם גרויס־קאַפּיטאַל, דיא טראָסטס, פון דער צווייטער — דיא קריטישע לאַגע פון דעם קליין־מענשעלע, — ביידע צוזאַמען האָ־בען זיי געמאַכט דעם געדאַנק פון „מוניסיפאל אונערשיפ" פּאָפּולער. ניט אומזיסט האָט איהם אונטערגעכאַפּט גראַדע דיא פּאַרטיי פון'ם קליין־מענשעלע.

אונטער אַזוינע אומשטענדע, דאַכט זיך, וואָלט דער פּראָלעטאַריאַט בעדאַרפט זיין צימ־ליך גלייכגילטיג צו איהם, ד. ה. ער האָט געמעגט אונטערשטיצען דיא פאָדערונג אַז די שטעדטישע מאָנאָפּאָליעס זאָלען אַריבערגענומען ווערן פון דיא שטאָדט רעגיערונגען, אָבער ניט זיך ריי־סען דעם פעלץ וועגען דעם און ניט שטעלען דיא פאָדערונג אויבען אַן אין זיין פּאַרטיי און וואהל־פּראָגראַם. אַזוי טאַקי לערנט מען איהם אין יענע לענדער און יענע פּאַרטייען, וואו עס הערשען קלאָהרע בעגריפען איבער דיא פּראָ־לעטאַרישע אינטערעסען און איבער דיא ציעלען פון דער פּראָלעטאַרישער בעוועגונג. אין דער דייטשער סאָציאל־דעמאָקראַטיע, צ. ב. פער־נעהמט דיא פראַגע פון מוניסיפאל־סאָציאליזמוס זעהר אַ קנאַפּען פּלאַץ סיי אין איהר שטעדטישע פּראָגראַם, סיי אין איהר שטעדטישע טהעטיג־קייט; דעסגלייכען אין דער ענגלישער סאָציאַל־דעמאָקראַטיע, אין דער ס. ד. פּ. אָבער עס זיי־נען דאָ אויך אַנדערע פיהרער און לעהרער פון פּראָלעטאַריאַט, וועלכע טראָגען זיך נאָך אַרום

מיט קליין־בירגערליכע געפיהלען און אידעען, און זיי לעגען זעהר פיעל געוויכט אויף דעם מוניציפּאל־סאָציאליזמוס, דאָס זיינען יענע קליין־בירגערליכע סאָציאליסטען, פון וועלכע דער „קאָמוניסטישער מאניפעסט" האָט נאָך געזאָגט אז זיי „קעמפפען פאר דער זאך פון דעם פּראָלעטאריאט פון אַ קליין־בירגערליכען שטאנד־פּונקט... און זיינען צו איין און דערזעלבער צייט רעאקציאָנער און אוטאָפּיסטיש". ווער זיי זיינען און וויא זיי רופען זיך אָן אין אמעריקאַ, ווייס איך ניט גענוי; אָבער אין אייראָפּאַ זיינען דאָס מייסטענס רעוויזיאָניסטען, וויא דהיינו אין ענגלאנד דיא „פעביען־געזעלשאפט", אָדער אזוינע „עטהיש־עסטעטישע" סאָציאליסטען וויא די ענגלישע „אונאבהיינגיגע ארבייטער־פּארטיי".

נאכדעם וואָס מיר האָבען געזאָגט פריהער איז עס איבריג נאָכצו־ווייזען, אז אַלע דיא דאָזיגע סאָציאליסטען פערוועקסלען דיא פּראָלעטאַרישע אינטערעסען מיט דיא קליין־בירגערליכע, און שטעלען זיך אוועק אין זייער קאַמפּף פאר דער זאך פון פּראָלעטאריאט טאקי אויף אַ קליין־בירגערליכען שטאנדפּונקט. זיי פערשטעהען ניט, אז דער פּראָלעטאריאט האָט ניט דיא לעבענס־אינטערעסע אין דער פערביליגונג פון פערבריוך'ס ארטיקלען, וואָס דער קליין־מענשעלע האָט, און אז מיט דעם, וואָס זיי לאָזען זיך לויפען נאָך דעם לעצטען, פעררראטהען זיי דעם ערשטען.

דיא דאָזיגע סאָציאליסטען אָבער האָבען נאָך אַן אַנדער טענה, — אַ טענה וואָס דיענט זיי וויא אַ פּראָלעטאַרישע פּאָליטיק צו זייערע קליין־בירגערליכע אַנשויאונגען. זיי מיינען אז מיט דער מוניציפּאליזירונג פון דיא שטעדטישע אונטערנעהמונגען ווערען אויסגעאַרבייט דיא פּראָדוקציאָנס און פערטהיילונגס פאָרמען פון דער צוקונפט, — אז מוניציפּאליזאציאָן איז דיא עקאָנאָמישע איבער־בויאונג, וואָס אַנדערע סאָציאליסטען לעגען אָב אויף דעם „אַנדערן טאָג" נאָך דער סאָציאליסטישער רעוואָלוציאָן. טהאַטזעכליך איז ביי זיי מוניציפּאליזאציאָן אַ שטיק פון דער סאָציאליסטישער רעוואָלוציאָן גופא: דיא מוניציפּאלי־אונטערנעהמונגען זיינען סאָציאליסטישע אונטערנעהמונגען, און מיט דעם וואָס מיר וועלען ערווייטערן זייער ספערע, וועלען מיר ביסלעכווייז קענען ארומנעהמען דיא גאַנצע פּראָדוקציאָן און אויף אַזאַ ארט פאר־ווירקליכען דיא סאָציאליסטישע אָרדנונג.

אזוי מיינען זיי, און אַ מאָדערנע אוטאָפּיע און אַ מאָדערנע אויפפאסונג, וויא דיא זאך איז אין דער אמת'ן, איז וואהרשיינליך נאָך קיין מאָל ניט געווען. לאָמיר זיך גוט צוקוקען.

וואָס אנבעלאנגט דיא פאָרמען פון דיא אונטערנעהמונגען גופא, זאָ איז עס קלאָהר, אז מיט דער מוניציפּאליזירונג האָט זיך אין זיי גאָרנישט געענדערט. אלס מאָנאָפּאָל־אונטערנעהמונגען האָבען זיי שוין געהאט יענע אָרגאַניזירטע און אל־אומפאַסענדע סאָציאלע פאָרמע, וועלכע עס וועלען האָבען דיא אונטערנעהמונגען אין דער צוקונפט. דיא פאָרמען האָט אויסגעאַרבייט דער גרויס־קאַפּיטאל און פּונקט דיזעלבע בלייבען זיי, ווען זיי ווערען איבערגענומען פון דער שטאָדט. וואָס עס בייט זיך אין זיי, איז בלויז דער אייגענטהימער, ניט אָבער דיא פאָרמען.

אָדער, זאָגט מען אונז, גראד אָט דיא אומבייטונג פון דעם אייגענטהימער מאכט דיא מוניציפּאל־אונטערנעהמונגען פאר סאָציאליסטישע. פריהער זיינען זיי געווען פּריוואטע, וואָס האָבען געדיענט דעם צוועק פון פּריוואט־פּראָפיט און איצטער זיינען זיי געזעלשאפטליכע און דיענען דעם צוועק פון געזלשאפטליכען נוטצען.

גאַנץ שעהן, צוערשט אָבער פרעגען מיר: ווער איז דיא „געזעלשאפט" וואָס בעזיצט דיא אונטערנעהמונגען און פאר וועמעס נוטצען זיי ווערען עקספּלואטירט? די „געזעלשאפט" וואָס בעקומט דיא נוטצען, האָבען מיר שוין געזעהן: דאָס איז דיא „געזעלשאפט" פון דיא שטייער־צאָהלער און דיא קאָנסומענטען, ד. ה. דיא קליין־בורזשואזיע. דאָס איז עס דיא „געזעלשאפט", פאר וועמעס נוטצען דיא מוניציפּאל־אונטערנעהמונגען ווערען עקספּלואטירט, ניט קיין אַנדערע. אמת, דער פּראָלעטאַריאט בעקומט אויך עטוואס פון זיי: אָבער ער בעקומט אויך עטוואס צ. ב. פון דער ענטוויקלונג פון דער אינדוסטרי. קענען מיר דען זאָגען, אז דיא אינדוסטרי ווערט געטריבען אין זיינע אינטערעסען?

דאַן אָבער, ווער איז דיא „געזעלשאפט" וואָס בעזיצט דיא מוניציפּאל־אונטערנעהמונגען? דאָס איז דיא היינטיגע געזעלשאפט, דיא קאַפּיטאַליסטישע געזעלשאפט, דיא קלאַסענגעזעלשאפט. זיא בעזיצט עס דיא אונטערנעהמונגען, ניט קיין אַנדערע. אָבלייקענען דאָס קען מען ניט, ווייל דער סימן, דער מעהרווערטה, ליגט דייטליך אויפ'ן שטערן. די אונטערנעהמונגען ווערן געפיהרט פאר פּראָפיט, — פאר'ן פּראָפיט פון דעם שטייער־צאָהלער; און פון וואנען נעהמט זיך דער פּראָפיט, ווען ניט פון דעם מעהר ווערטה, וואָס ווערט פון דעם ארבייטער ארויסגעקלאפּט? שטעלען מיר זיך אָבער פאָר, אז דער שטייער־צאָהלער ענטזאגט זיך פון זיין פּראָפיט. ביז אַהער איז דאָס ניט געווען (חוץ אויף וואַסער) און וועט אויך ניט זיין, ווייל זאָנסט לוינט דעם שטייער־צאָהלער דער גאַנ־

צער שפּיעל ניט. אָבער שטעלען מיר זיך פאָר, אַז דאָס איז יאָ מעגליך, — פּיעלייכט אין אַ רובע אָדער אין קאַטאַניאַ, וואו עס האָבען אויפן שטאָדט־ראַטה געהערשט דיא סאָציאַליסטען, איז דאָס געווען אַזוי. וואָס דאַן? בלייבען דען ניט דיא אבצאַהלונגען פון דיא פּראָצענטען אויפן געבאָרגטען קאַפּיטאַל און דיא אָבצאָהלונגען פון דעם קאַפּיטאַל גופא? מיר האָבען געזעהען אַז אין דיא ענגלישע מוניציפּאַל־אונטערנעהמונגען איז אין 1902 געווען אַריינגעלייגט אַ קאַפּיטאַל פון 121 מיליאָן פונט און יעדען יאָהר האָבען זיי געצאָהלט זייערע קרעדיטאָרען — דיא בעזיצער פון דיא אָבליגאַציעס — העכער ווי 4 מיליאָן פונט פאַר פּראָצענט און אויפן חוב. פון וואַנען נעהמט זיך אָט דיא סומע וואָס איז דאָך אויך אַ פּראָפּיט אויפן קאַפּיטאַל, אויב ניט פון דעם מעהר־ווערטה? און אַז דער חוב וועט אין 50, 60 אָדער 100 יאָהר שוין זיין אויסגעצאָהלט, אָדער אַז מיר זאָלען זיך פאָרשטעלען אַז דער קאַפּיטאַל ווערט ניט געבאָרגט, נאָר ווערט בעשאַפען פון דיא שטייערן,—וואָס דאַן? בלייבט דען ניט צו בעדעקען דעם קאַפּיטאַליסטישען פּראָפּיט, וואָס איז פערקערפּערט אין דעם קאַנסטאַנטען טהייל פון דעם קאַפּיטאַל פון דיא מוניציפּאַל־אונטערנעהמונגען — אין דיא געביידען, מאַשינען, מאַטעריאַלען, א. ז. וו., און וויא אַנדערס בעדעקט מען איהם, וויא ניט דורך דעם מעהר ווערטה? און אָט דערפון קען מען זיך שוין אין דער קאַפּיטאַליסטישער וועלט ניט אויסדרעהען אויף קיין וועג: דיא אַרבייטער אין דיא מוניציפּאַל־אונטערנעהמונגען מוזען שאַפען מעהר־ווערטה כדי צו בעצאָהלען דעם פּראָפּיט פון דיא קאַפּיטאַליסטען, וואָס האָבען צוגעשטעלט דיא מאַשינען, געביידען, א. ד. גל. און דייזער מעהר־ווערטה וועט זיין אום אַזוי פיעל גרעסער, וואָס ווייניגער דאָס קאָנסומענטען פּובליקום וועט ווערען בעריסען, אַזוי אַז אויב דיא פּראָדוקטען זאָלען ווערען אָבגעגעבן אומזיסט — מאַנכע קליין־בירגערליכע סאָציאַליסטען חלום'ן — וועט מוזען דער מעהר־ווערטה זיין אונגעהייער. אָט דאַריבער טאַקי קומט עס אויס, אַז דיא שטעדטישע אַרבייטער בעקומען אומעדום אַ קלעגליכען לוין — אָפטמאָהל פיעל ווייניגער וויא אין אַ גרויסע פּריוואַט־קאַפּיטאַליסטישער אונטערנעהמונג, — און אַלע מיהע צו פערזיכערען זיי אַן אַנשטענדיגען לעבען געהען ניט ווייטער, וויא דיא רייד און די דעפּוטאַציעס, אין וועלכע זיי דריקען זיך אויס. אָט דאָס איז דיא „געזעלשאַפט" וואָס באַזיצט דיא מוניציפּאַל־אונטערנעהמונגען! אַ סאָציאַליסטישע אונטערנעהמונג אין דער קאַפּיטאַליסטישער וועלט איז נאָך אַ גרעסערע אילוזיאָן, וויא אַ סאָציאַליסטישע קאָלאָניע אין דער בורזשואַזנער געזעלשאַפט.

ענדליך וואָס אַנבעלאַנגט דער מיינונג, אַז מיט דער ווייטערער אויסשפּרייטונג פון דער מוניציפּאַלער טהעטיגקייט וועט פּאַמעלאַכווייז אַריינגעפיהרט ווערען דיא סאָציאַליסטישע געזעלשאַפטס־אָרדנונג, זאָ געהערט זיא צו יענע אוטאָפּיעס, וואָס זיינען אַזוי בעליעבט פון די סאָציאַליסטען, וועלכע גלויבען ניט אין דעם קלאַסענקאַמפּף, וואָס אַנערקענען ניט אין דעם פּראָלעטאַריאַט דעם איינציגען און איינציג־מעגליכען טרעגער פון סאָציאַליזמוס, און מיינען אַז דער סאָציאַליזמוס איז ניט דיקטירט פון דיא מאַטעריעלע בעדינגונגען, אין וועלכע דיא אַרבייטער קלאַסע געפינט זיך, נאָר פון דיא געפיהלען פון יושר, וואָס קענען אויך אַרומנעהמען און וועלען אַרומנעהמען די בורזשואַזיע. דאָס איז דיא זעלביגע אוטאָפּיע, וואָס זעהט אין דער פּאָליטישער דעמאָקראַטיע דעם זאַמען פון דער סאָציאַלער דעמאָקראַטיע, און אין דער געוועזענער שאַפטליכער אָרגאַניזאַציאָן — דעם וועג צו „רעפּובליקאַנישע" ווערקשטאַטען. אין אַלע דיזע פעלע רעכענען זיך ניט דיא אוטאָפּיסטען מיט דיא קלאַסען־אַנטאַגאָניזמען, וואָס בעהערשען דיא היינטיגע געזעלשאַפט, און זעהען ניט דעם קלאַסען־פונדאַמענט, אויף וועלכען אַלעס רוהט. אין דעם געגעבענעם פאַל — צ. ב. אין דעם פאַל פון דיא מוניציפּאַל־אונטערנעהמונגען — זעהען זיי ניט דיא קליין־בירגערליכע אינטערעסען, וואָס ליעגען זיי צו גרונד, און מיינען דאַריבער אַז זיי קענען זיך רוהיג ענטוויקלען ווייטער, ביז אַלעס וועט פון זיי ווערען אַרומגענומען. מיר האָבען שוין געזעהען וויא דאָס איז פאַלש. מיר האָבען געזעהען אַז ווייל דער מוניציפּאַל־סאָציאַליזמוס איז אַ קליין־בירגערליכע בעוועגונג, שטעלט ער זיך אָב ביי דעם פּונקט, וואו עס ווערען שוין באַריהרט דיא אינטערעסען פון דעם קליין־מענשעלע, און איהר מעגט אַגיטירען, וויא פיעל איהר ווילט, וועט איהר קיין מאָל ניט ערייכען אַז אויך דיא אונטערנעהמונגען, וואָס ליעגען אין דיא הענט פון דעם קליין־קאַפּיטאַל, זאָלען מוניציפּאַליזירט ווערען, הגם זיי זיינען נאָך ווייטיגער פאַר דעם פּראָלעטאַריאַט, וויא אַלע אַנדערע. דאָ שטויסען זיך אָן דיא פּראָלעטאַרישע אינטערעסען אָן דיא קליין־בירגערליכע. אָבער אויך מיט דיא גרויס־קאַפּיטאַליסטישע אינטערעסען מוזען דיא לעצטערע קומען אין קאָנפליקט. אייגענטליך דער קאָנפליקט האָט זיך שוין אָנגעהויבען. דיא ענטוויקלונג פון עלעקטריציטעט אין די לעצטע יאָהרען האָט געעפענט אַן אונגעהייער־רייכען פעלד צו בעאַרבייטען, וואָס גיט (און פערשפּרעכט נאָך מעהר אין דער

צוקונפט) אמת'ע וואונדער־פּראָפּיטען. דיא נייע קראַפט דיענט ניט נאָר צו בעלייכטונג און ניט נאָר צו פערקעהרס־צוועקען (טראַמוויים, אייזענ־באַהנען א. ד. ג.), נאָר זיא ווערט אָנגעווענדעט אויך אין דיא פאַבריקען אַלס טרייב־קראַפט און האָט גוטע אויסזיכטען צו פערנעהמען דעם פּלאַץ פון דאַמפּף. מען זאָגט דאָך, אַז אַזוי וויא דער 19טער יאָהר־הונדערט איז געווען בעהערשט פון דער דאַמפּף־מאַשינע, אַזוי וועט דער 20טער זיין בעהערשט פון דעם עלעקטרישען מאָטאָר. נאַטירליך האָבען זיך די מוניציפּאַליטעטען גלייך אַ לאָז געטהאָן אויף דיעזען פעלד, — בפרט אַז זיי האָבען שוין פון פריהער געהאַט אין דיא הענט דיא בעלייכטונג און דיא שטראַסען־פער־קעהרס־מיטלען. אָבער אויך דער גרויסער פּרי־וואַט־קאַפּיטאַל, וואָס קוקט נאָר אויס, וואו זיך אריינצוואַרפען, האָט גענומען לויפען צו דיא ניי־ענטדעקטע גאָלד־גרוב, — און דערפון איז ענטשטאַנען אַ קאָנפליקט, — אַ אינטערנאַציאָ־נאַלער „עלעקטרישער" קאָנפליקט, וואָס לאָזט זיך פיהלען אין אַמעריקאַ אַזוי וויא אין רוסלאַנד, אָבער מעהר וויא אומעדום אין ענגלאַנד. ביז איצטער האָט מען דעם מוניציפּאַל־סאָציאַליזמוס געלאָזען לויפען פריי און פראַנק; אָבער תיכף וויא דער גרויס־קאַפּיטאַל האָט זיך דערזעהען פאַרצעפּעט פון איהם טיעף אין ביין, האָט ער אַ געשריי געטהאָן: ביז־אַ־הער און ניט ווייטער! דיא לאָנדאָן „טיימס" האָט פערעפענטליכט אַ סעריע דונערנדע ארטיקלען געגען דעם מוניצי־פּאַל־סאָציאַליזמוס, בעווייזענדיג, וויא שעדליך ער איז פאַר דעם שטייער־צאָהלער און וויא צו־שטערנד ער ווירקט אויף פּריוואַט־אונטערנעה־מונגען. דאָס גלייכע האָבען געטאָהן אנדערע צייטונגען און זשורנאַלען, לעקטשורערס האָבען גענומען ארומפאָהרען איבער גאַנץ ענגלאַנד און אגיטירען, און אויך פון אַמעריקאַ האָט מען אויסגעשריבען דעם בעוואוסטען הערן פּאָרטער. סוף כל סוף האָט זיך אויך אריינגעמישט דיא רעגיערונג און צוויי מאָל זיינען פּאַרלאַמענטאַ־רישע קאָמיסיעס געזעסען, אונטערזוכענדיג דיא ווירקונגען און דיא אויפפיהרונג פון דיא „סאָ־ציאַליסטישע" מוניציפּאַליטעטען. וואָלט דיא קאָנסערוואַטיווע רעגיערונג ניט געפאַלען, וואָלט די געזעצגעבונג געווים עפּעס אויסגעטראַכט כדי אָבצושטעלען דעם גאַנג פון מוניציפּאַל־סאָציאַ־ליזמוס. אַזוי אָבער וויא איצטער זיצט ביי דיא פלייש־טעפּ אַ ליבעראַלע מיניסטעריום — און דער ליבעראַליזמוס איז איצטער געוואָרען דער פּאָליטישער אויסדרוק פון דער קליין־בורזשואַ־זיע,—וועט אין דער הינזיכט געווים גאָר ניט געשעהען, — ביז דיא קאָנסערוואַטאָרען וועלען זיך ווידער ניט אריינכאַפּען אין מאַכט. אָט דאָ איז דער מוניציפּאַל־סאָציאַליזמוס געקומען צו זיינע נאַטירליכע גרענצען. פון איינער זייט שטעלט ער זיך אָב, און עס הייבען זיך אָן דיא פּראָלעטאַרישע אינטערעסען; פון דער אַנדער זייט ווערט ער אַליין אָבגעשטעלט, וואו עס הויבען זיך אָן דיא גרויס־קאַפּיטאַליסטישע אינ־טערעסען, — און ער בלייבט שטעקען אין מי־טען, וויא דיא קליין־בורזשואַזיע אַליין, אין וועמעס אינטערעסען ער איז ענטשטאַנען און עק־סיסטירט.

בכן זעהען מיר, וואָס פאַר אַ אוטאָפּיע דאָס איז צו גלויבען, אַז דער מוניציפּאַל־סאָציאַליז־מוס וועט זיך ווען עס איז ענטוויקלען צום גע־זעלשאַפטליכען סאָציאַליזמוס. דיא אוטאָפּיס־טען האָבען פּשוט ניט דורכגעדאַכט זייער גע־דאַנק, און זיינען געבליבען שטעקען אין דעם קרייז פון דיא קליין־בירגערליכע אידעען, מיט וועלכע זיי זיינען צוגעטראָטען צו זייער פּלאַן. וויא דער דייטש זאָגט: זיי זיינען גאַנץ גוטע מענשען, אָבער שלעכטע מוזיקאַנטען.

מיר זיינען געקומען צום שלום. מיר האָבען בעוויזען, וויא דער מוניציפּאַל־סאָציאַליזמוס איז ענטשטאַנען, וועמעס אינטערעסען ער דיענט, און וויא לייכטזיניג מען שטרעבט איהם צוצו־פּאַסען צו דעם פּראָלעטאַרישען בעפרייאונגס־קאַמפּף. דיעזע בעפרייאונג קען נאָר פערווירק־ליכט ווערען מיט דער עראָבערונג פון דער פּאָ־ליטישער מאַכט, און אַלעס, וואָס ציהט אָב דיא אויפמערקזאַמקייט פון דעם פּראָלעטאַריאַט פון דיעזען ציעל, איז רעאַקציאָן און אוטאָפּיע. גראַד אין אַמעריקאַ, וואו דער פּראָלעטאַריאַט איז נאָך יונג און דיא קליין־בורזשואַזיע האַלט אין אונ־טערגעהן, איז עס דאָפּעלט לייכט צו פערפיהרען איהם מיט קליין־בירגערליכע לאָזונגען. דעריבער איז עס דיא ערשטע פּפליכט פון דער אַמעריקאַ־נער סאָציאַל־דעמאָקראַטיע צו זיין פאָרזיכטיג און זעהן אַליין ניט צו פערקריכען אין דעם קליין־בירגערליכען זומפּ, און ניט צו דערלאָזען דעם פּראָלעטאַריאַט פערקריכען אהין. מיר האָפען אַז אויך אונזער ערקלערונג וואָס דער „מוני־ציפּאַל־סאָציאַליזמוס" איז, וועט האָבען בייגע־טראָגען צו דעם געווינשטען רעזולטאַט.

דיא געגענוואַרט און צוקונפט פון דער טרייד־יוניאָן בעוועגונג.

פון וו. עדלין.

פאָררעדע

ין „קאַפּיטאַל", ביי דער בע־האַנדלונג פון דעם ווערטה פון דער אַרבייטס־קראַפט אין קאַ־פּיטעל זעקס, ערשטער באַנד, זאָגט קאַרל מאַרקס דאָס „אין געגענזאַץ צו אַנדערע סחורות ענטהאַלט דיא ווערטה בעשטימונג פון אַר־בייטס־קראַפט אַ היסטאָרישען און מאָראַלי־שען עלעמענט."

דאָס מיינט, אַז אָבוואָהל אַרבייטס־קראַפט, וועלכע דער אַרבייטער פאַרקויפט איז אַ סחורה, פאַר וועלכער מען בעצאָהלט אַזוי פיעל וויא עס איז נויטהווענדיג אום דיא אַרבייטס־קראַפט ווידער צו פּראָדוצירען, דאָך אונטערשיידעט זיך דיזע סחורה פון אַלע אַנדערע סחורות, דער־מיט וואָס זיא איז אַ טהייל פון אַ לעבעדיגען מענש, דערמיט וואָס אין דער בעשטימונג פון איהר ווערטה ווערט אריינגענומען אין רעכ־נונג אַ היסטאָרישער און מאָראַלישער עלעמענט, וויא, צום ביישפּיעל, דיא מדרגה פון דער ציי־ווילזאַציאָן, אין וועלכער דער אַרבייטער לעבט און דער מינימום פון בעדירפנישען, מאַטעריעלע און גייסטיגע, וועלכע ידער לעבעדיגער מענש מוז ציפריעדענשטעלען.

פערשטעהט זיך, אויף דעם מאַרק וואו דער קאַפּיטאַליסט און דער אַרבייטער טרעפען זיך, האָט ידער אין אויג נור זיך אליין. דער קאַפּיטאַליסט זוכט צו בעצאָהלען פאַר דיא סחורה פון דעם אַרבייטער, פאַר דיא אַרבייטס־קראַפט, אַזוי וועניג וויא נור מעגליך, וועהרענד דער אַרבייטער זוכט צו קריגען וויפיעל ער קען. אָבער אַ מיטעל־פּונקט איז דאָ, אַ ליניע, איבער וועלכער דער אַרבייטער קען אין דער עקזיסטי־רענדער אָרדנונג ניט פיעל אַרויפשלעפען און הינטער וועלכען דער קאַפּיטאַליסט קען אויך ניט פיעל אַרונטער ציהען. דיזער מיטעל־פּונקט, וועלכע עקאָנאָמיסטען, וויא ריקאַרדאָ, רופען אָן „נאַטירליכער לוין," איז יענע געצאָהלט וועל־כע מאַכט מעגליך פאַר דעם אַרבייטער צו רעפּ־ראָדאָצירען זיין אַרייטס־קראַפט, לויט דיא בעשטימונגען פון דער צייט אין וועלכער ער לעבט.

דיזער מיטעלפּונקט האַלט זיך שטענדיג אין איין הויבען. וואָס מעהר אַלגעמיין ציוויליזירט אַ לאַנד איז, אַלץ העכער איז דיא געצאָהלט, וועלכע אַרבייטער קריגען פאַר זייער אַרבייטס־קראַפט; און אין דער עקזיסטירענדער, קאַפּי־טאַליסטישער פּראָדוקציאָנס סיסטעם איז דיא אַרבייטער־יוניאָן איינע פון דיא וויכטיגס־טע פאַקטאָרען אין דער הויבונג פון מיטעל־פּונקט, אין דיא בעשטימונג פון יענעם היסטאָ־רישען און מאָראַלישען עלעמענט, וועלכער שפּיעלט אַ ראָלע אין דער בעשטימונג פון דעם ווערטה פון דער אַרבייטס־קראַפט.

דיא אַרבייטער־יוניאָן, אָדער — וויא זיא ווערט גערופען אין אַלע לענדער לויט דיא פאָר־מע פון איהר אָרגאַניזאַציאָן — דיא טרייד יוניאָן, איז אַ פּראָדוקט פון דער קאַפּיטאַליסטי־שער סיסטעם. דער אַרבייטער איז געטריעבען צו דער טרייד־יוניאָן, אום זיך צו בעשיצען געגען קאַפּיטאַל, וועלכער האָט דעם כאַראַקטער פון אַ וואַמפּיר און איז בערייט אַרויסצוקוועטשען פון דעם אַרבייטער יעדען מוסקעל, יעדען נערוו, און יעדען טראָפּען בלוט, אַבי מעהר פּראָפיט אַרויסציהען פאַר זיך.

דערפאַר האָבען מיר דאָס טרייד־יוניאָנס אין אַלע קאַפּיטאַליסטישע לענדער. וואו נור דיא סיסטעם פון קאַפּיטאַליסטישע אויסבייטונג איז אין פולען גאַנג, דאָרט געפינט מען דיא אַרבייטער פעראייניגט לויט זייערע טריידס פאַר צוועקען פון זעלבסט־בעשיטצונג. נאַטיר־ליך, אַזוי וויא דער קאַפּיטאַליזמוס איז ניט אין אַלע לענדער, און אויך ניט אויף אַלע געביי־טען פון איין לאַנד, גלייך ענטוויקעלט, גע־פינט זיך אויך דער קלאַסען־כאַראַקטער פון דיא אַרבייטער און זייער קלאַסען בעוואוסטזיין אויף פערשיעדענע שטופען פון ענטוויקלונג — דאָ וועניגער און דאָרט מעהר, דאָ שוואַכער און דאָרט שטאַרקער, אָבער איבעראַל איז דיא טענ־דענץ פון דיא אַרבייטער־אָרגאַניזאַציאָנען אָנ־צונעהמען אונטער גלייכע צושטענדע דיעזעלבע פאָרמע — איבעראַל איז דיא טרייד יוניאָן אַרויסגערופען פון דיזעלבע אורזאַכע און איבעראַל ציעלט דיא טרייד יוניאָן צו דעם זעלבען צוועק.

דאָס צייגט זיך אַרויס קלאָהר, ווען מען מאַכט אַן אונטערזוכונג איבער דיא ענטוויקלונג פון דער טרייד־יוניאָן בעוועגונג אין דער גאַנ־

צער קאַפּיטאַליסטישער וועלט, דאָס הייסט, אין אַלע ציוויליזירטע לענדער וואו דיא מאָדערנע פּראָדוקציאָנס פאָרמע עקזיסטירט און האַלט זיך אין ענטוויקלען.

און דאָס איז וואָס מיר וועלען טהאָן אין אַ סעריע אַרטיקלען.

1.

דער יעצטיגער צושטאַנד פון דיא יוניאָנס אין דיא קאַפּיטאַליסטישע לענדער.

אין דער דייטשער „נייע צייט" פון 12טען מאַי, דיזען יאָהר, האָט ווילהעלם יאַנסאָן פערעפענטליכט אַן אַרטיקעל, אין וועלכען ער גיט איבער אינטערעסאַנטע סטאַטיסטישע פאַקטען וועגען דיא טרייד יוניאָנס פון 13 אייראָפּעאישע לענדער. דיזע פאַקטען זיינען געזאַמעלט געוואָרען פון דעם סעקרעטער פון אינטערנאַציאָנאַלען געווערקשאַפטען־פערבאַנד, קאַרל לעגיען, און בעציהען זיך הויפּטזעכליך אויף דעם מאַטעריעלען צושטאַנד פון דיא טרייד־יוניאָנס.

דיא 13 לענדער, פון וועלכע עס ווערט אין דעם דערמאָהנטען אַרטיקעל געשפּראָכען זיינען:

ענגלאַנד, דייטשלאַנד, עסטרייך, איטאַליען, שוועדען, דענעמאַרק, שפּאַניען, אונגאַרן, שווייצערלאַנד, האָלאַנד, נאָרוועגען, סערביען און בולגאַריען.

לויט דעם רעפּאָרט, וועלכען דער אינטערנאַציאָנאַלער סעקרעטער, קאַרל לעגיען, האָט צוזאַמענגעשטעלט וועגען דיא טרייד־יוניאָנס אין דיזע 13 לענדער פאַר דעם יאָהר 1904, געפינען זיך דאָרט 4,226,738 אָרגאַניזירטע „אַרבייטער און אַרבייטערינען." דיא לענדער פראַנקרייך און בעלגיען האָבען זייערע רעפּאָרטס ניט אַריינגעשיקט אין דער אינטערנאַציאָנאַלער ביוראָ, און דערפאַר ווערט וועגען זיי קיין ציפער ניט געגעבען פון אינטערנאַציאָנאַלען סעקרעטער, און דאָ קומט ווילהעלם יאַנסאָן, דער פערפאַסער פון דעם אַרטיקעל, אין דער „נייער צייט", און העלפט אַרויס מיט ציפער פאַר דיזע צוויי לענדער אויך. פראַנקרייך גיט ער דיא צאָהל פון 715,576 און בעלגיען דיא רונדע־צאָהל פון אַ 20,000 יוניאָן מיטגליעדער. אַלזאָ צורעכענענדיג דיא מיטגליעדערשאַפט פון דיזע צוויי לענדער קריגען מיר אַ סך הכל פון 4,962,314 טרייד יוניאָן אָרגאַניזירטע פּראָלעטאַריער אין אייראָפּאַ.

דאָס גיט אונז אָבער נאָך ניט דעם ריכטיגען בעגריף פון דעם צושטאַנד פון דיא טרייד־יוניאָנס אין דיא קאַפּיטאַליסטישע לענדער. ערשטענס זיינען דיא אָנגעגעבענע ציפער פאַר דעם יאָהר 1904, צווייטענס זיינען דיא ציפער פאַר פראַנקרייך ניט אין גאַנצען ריכטיג, און דריטענס, געפינען זיך דאָרט ניט דיא ציפער פאַר דיא „קאַפּיטאַליסטישסטע" פון אַלע קאַפּיטאַליסטישע מדינות, נעמליך, דיא יונייטעד־סטייטס אָוו אַמעריקאַ — דאָס לאַנד, וואו מען קען קלאָהר אָנדייטען אויף דער ווירקליכער „דיקטאַטור פון קאַפּיטאַל," וויא קאַרל קאַוטסקי דריקט זיך אויס.

פערגעסען דאַרף מען ניט, דאָס זייט 1904, זיינען דיא טרייד־יוניאָנס ניט געשטאַנען אויף איין פּלאַטץ. פיעלע פון זיי האָבען אין דיזער קורצער צייט ריזיגע קעמפּפע דורכגעמאַכט און האָבען אָדער פערלאָרען, אָדער פיעל צוגעוואָנען אין צאָהל פון מיטגליעדער. נעהמט, צום ביישפּיעל, עסטרייך, דאָרט זיינען וועהרענד דעם יאָהר 1905 צוגעקומען 117,448 יוניאָן־מיטגליעדער. פאַרקעהרט, וויעדער, נעהמט פראַנקרייך. דאָרט איז דיא אמת'ע צאָהל פון יוניאָן־מיטגליעדער פיעל וועניגער וויא ווילהעלם יאַנסאָן גיט אַן אין דער „נייע־צייט." נאַטירליך, יאַנסאָן האָט דיא ציפער ניט אויסגעטראַכט פון קאָפּ. ער האָט זיי גראַדע גענומען פון דער רעגיערונגס־יעהרליכען רעפּאָרט, אָבער זאָלאַנג דיא פראַנצויזישע יוניאָנס אַליין פיהרען ניט קיין גאַנץ ריכטיגע רעכענונג פון זייערע מיטגליעדער, קען מען ניט ערוואַרטען, אז אַ רעגיערונגס־רעפּאָרט זאָל ענטהאַלטען ריכטיגע פאַקטען. וואָס אַנבעלאַנגט דיא יוניאָנס פון דיא יונייטעד־סטייטס, איז אויך דערוויילע שווערליך צו זאָגען גאַנץ ריכטיג דיא ווירקליכע צאָהל פון יוניאָן־מיטגליעדער. דאָך, אַזוי וויא דיא יוניאָנס דאָ פיהרען זיך מיט אַ סיסטעם פון גוטע בוכפיהרונג, איז מעגליך אויסצורעכענען אונגעפעהר דיא ריכטיגע צאָהל. יעדענפאַלס קענען מיר האָפען, אז אין דער נאָהענטער צוקונפט וועט דיזע אַרבייט לייכטער ווערן, ווייל פּרעזידענט סאַמועל גאָמפּערס, פון דיא „אַמעריקאַן פעדעריישאָן אָוו לייבאָר," האָט געשריעבען צו קאַרל לעגיען, דעם סעקרעטער פון אינטערנאַציאָנאַלען געווערקשאַפטען פערבאַנד, דאָס עס איז מעגליך, אז דיא „אַמעריקאַן פעדעריישאָן אָוו לייבאָר" זאָל שיקען אַ דעלעגאַט צו דיא קומענדע אינטערנאַציאָנאַלע קאָנפערענצען פון דיא טרייד־יוניאָנס.

* * *

ווען קאַרל מאַרקס האָט געשריעבען זיין מאָנומענטאַלע ווערק, „קאַפּיטאַל," האָט ער גענומען ענגלאַנד אַלס דיא קלאַסישע קאַפּיטאַליסטישע מדינה און האָט איהר אַרויסגעשטעלט אַלס אַ שפּיגעל צו דיא אַנדערע לענדער, וועלכע האָבען געהאַלטען אין ענטוויקלען זיך אויף דעם וועג צום קאַפּיטאַליזמוס. ענגלאַנד האָט שוין אין דיא זעכציגער יאָהרען פון לעצטען יאָהר־הונדערט ענטהאַלטען דעם ענטוויקעלסטען קאַפּיטאַליסטען־קלאַס, אַזוי גוט וויא דעם ענטוויי־

קעלסטען אַרבייטער קלאַס; אין יעדער הינזיכט האָט זיא דאַן געקענט אַרויסגעשטעלט ווערען אַלס „קלאַסישער פאַרבילד“ פון אַ קאַפּיטאַליס־טישער אָרדנונג; און דער אונשטערבליכער מאַרקס האָט קיין בעסערע לאַנד פאַר זיין צוועק ניט געקענט אויסקלייבען.

יעצט איז עס אָבער אַנדערש. עס איז ניטאָ קיין אי'ן מדינה, וועלכע זאָל אין אַלע הינזיכטען, אין אַלע איהרע טענדענצען, אויף אַלע זייטען פון איהר פּראָדוקציאָנס מעטהאָדע, זיין גלייך קאַפּיטאַליסטיש ענטוויקעלט. אַזוי זאָגט קאַרל קאַוטסקי. אַן אַנדער געלעהרטער מאַן, וועלכער אינטערעסירט זיך שטאַרק מיט סאָציאַליסטישע פראַגען, אָבוואָהל ער אַליין איז ניט קיין סאָציאַל־דעמאָקראַט, פּראָפעסאָר זאָמבאַרט, דענקט אפילו, אַז אַמעריקא איז יעצט דיא קלאַסישע קאַפּיטאַליסטישע לאַנד. אָבער קאַוטסקי קרי־טיקירט איהם אויף דיזען פּונקט און מאַכט אויפמערקזאַם דאָס נור אין איין הינזיכט קען אַמעריקא גערעכענט ווערן פאַר דאָס קלאַסישע מדינה, און דאָס איז אין דער ענטוויקלונג און ממשלה פון איהר קאַפּיטאַליסטען קלאַס. „אין אַמעריקא קען מען מעהר וויא אירגענד־וואו אַנדערש רעדען פון דער דיקטאַטור פון קאַ־פּיטאַל,“ זאָגט ער.

קאַוטסקי איז גערעכט, וויא יעדער אַמעריי־קאַנער סאָציאַליסט מוז צוגעבען; אָבער דיזער פאַקט אַליין, נעמליך, דאָס אין דיזער מדינה האָט דער קאַפּיטאַליסטען־קלאַס דערגרייכט דיא העכסטע מדרגה פון ענטוויקלונג, אָט דיזער פאַקט ענטהאַלט שוין מעגליך אויך אַן ערקלעה־רונג פון דער הינטערשטעלליגקייט פון דיא אַמע־ריקאַנער אַרבייטער אין קלאַסען בעוואוסטזיין. דיזען פּונקט וועלען מיר אָבער אָנריהרען שפּע־טער. וויכטיג איז דאָ יעצט נור אָנצודייטען אויף דעם, וואָר דיא דריי לענדער, וועלכע זיינען פון דעם שטאַנד־פּונקט פון קאַפּיטאַליזמוס דיא צי־וויליזירטעסטע און מאָדערנסטע האָבען דיא גרעסטע צאָהל אָרגאַניזירטע אַרבייטער, דיא גרעסטע אַרמעע פון טרייד־יוניאָניסטען. דיע־זע דריי לענדער זיינען: אַמעריקאַ, ענגלאַנד און דייטשלאַנד.

מיר האָבען שוין פריהער געזעהן וויא דיא 15 איראָפּאַישע לענדער האָבען אין יאָהר 1904 געהאַט אונגעפעהר 5 מיליאָן יוניאָן מיט־גליעדער. אין יענעם יאָהר האָט אָבער ענגלאַנד אַליין געהאַט 1,889,590 מיטגליעדער, דייטש־לאַנד 1,466,625, און אַמעריקאַ אונגעפעהר 1,900,000. זייט 1904 איז דיא צאָהל פון טרייד־יוניאָניסטען געוויס געוואַקסען אין אַלע דיזע דריי לענדער, אין אַמעריקאַ ניט אויף אַזוי פיעל וויא אין ענגלאַנד און דייטשלאַנד, אָבער דאָך געוואַקסען. אין דייטשלאַנד, צום ביישפּיעל, האָ־בען דיא קריסטליכע טרייד־יוניאָנס אַליין צו־געוואונען נאָהענט פון 60 טויזענד מיטגליעדער, וועהרענד דיא לעצטע 13—14 חדשים. זאָ דאָס מען קען זיכער זאָגען, אַז דיא טרייד יוניאָנס אין דיזע דריי לענדער פערטרעטען אַן אַרמעע פון 5,350,00 אָרגאַניזירטע אַרבייטער.

נאָך דיא דריי וויכטיגסטע שטאַאַטען פון דער וועלט קומען, לויט דער גרויס פון זייערע טרייד־יוניאָן אַרמעען, פראַנקרייך, עסטרייך און איטאַליען. פאַר עסטרייך האָבען מיר צו דער האַנד דיא לעצטע ציפערן. היינריך בעער, פון וויען, שרייבענדיג אין דער „נייע־צייט“ פון 4־טען אויגוסט דיזען יאָהר, מעלדעט דאָס ביי'ם ענדע פון 1905 האָבען זיך אין עסטרייך זיך גע־פונען 323,099 טרייד־יוניאָן מיטגליעדער, פון וועלכער צאָהל 28,402 זיינען פרויען. אין פער־גלייך מיט דער אַלגעמיינער בעפעלקערונג איז דאָס אפילו אַ קליינע צאָהל, אָבער ווען מען בע־טראַכט דאָס אין גאַנץ עסטרייך האָבען זיך ביי'ם ענדע פון לעצטען יאָהר ניט געפונען מעהר וויא 2,226,601 אינדוסטריעל־בעשעפטיגטע פּער־זאָנען, איז דיא צאָהל ניט אַזוי קליין.

אין אַלגעמיין האָט דיא טרייד־יוניאָן בע־וועגונג אין דיזער נאָך ביז יעצט „אַגראַרישע מדינה“ אָנגעהויבען פערשטאַרקערן זיך אין דיא לעצטע אָנדערטהאַלבען יאָהר, און צוואַר צוויי־שען אַלע נאַציאָנאַליטעטען, דייטשען אַזוי גוט וויא טשעכען, פּאָליאַקען אַזוי גוט וויא איטאַ־ליענער. וויען איז, פערשטעהט זיך, דער מיטעל־פּונקט פון דער עסטרייכישער טרייד־יוניאָן בע־וועגונג. דאָרט געפינען זיך כמעט אַ דריטעל פון אַלע טרייד־יוניאָניסטען אין לאַנד.

פאַר איטאַליען מוזען מיר זיך בענוצען מיט דיא ציפער פון אינטערנאַציאָנאַלען סעקרעטער, קאַרל לעגיען אין דעם רעפּאָרט פון 1904. דאָרט ווערט אָנגעגעבען 260,102 אַלס דיא צאָהל פון טרייד־יוניאָן מיטגליעדער. ווען מיר קומען אָבער צו פראַנקרייך, זיינען מיר גאָר אין דער פינס־טער. לויט דעם רעגיערונגס־רעפּאָרט פאַר 1904 האָבען זיך דאָרט דאַן געפונען 715,576 טרייד־יוניאָניסטען. אַ יאָהר שפּעטער ווערט אין דער־זעלבער קוועלע אָנגעגעבען 781,000 מיטגליע־דער. אָבער אַ גענאָסע פון פּאַריז, יאָזעף שטיי־נער, שרייבט אין דיא „נייע צייט“ פון 30טען דעצעמבער, 1905, באַלגענדעס: „דיא פראַנ־צויזישע געווערקשאַפטען וואָלטען זיך געקענט גראַטולירען, ווען זיי וואָלטען געהאַט כאָטש די העלפט פון 781,000 מיטגליעדער.“

און דיזער גענאָסע בעווייזט מיט פאקטען, וויא שטארק איבערטריבען עס זיינען אלע סטאַטיסטישע מעלדונגען וועגען דיא יוניאָנס אין פראַנקרייך. צוויי אורזאכען זיינען דאָ, וואָס ערקלעהרען עס: ערשטענס, גיבען זיך דיא פראַנצויזישע יוניאָנס ניט אָפּ מיט פיהרען ריכטיגע סטאַטיסטיקע וועגען זייערע מיטגליעדער און פינאַנצען, וויא דאָס איז אויך דער פאל מיט דיא פראַנצויזישע סאָציאַליסטישע פּאַרטייען, און, צווייטענס, איז פּאַריז דער איינציגער פּלאַטץ, וואו דיא יוניאָנס גיבען איבער דירעקט זייערע רעפּאָרטס צו דער רעגיערונג, וועהרענד אין דיא פּראָווינצען גיבען זיך אָפּ מיט דיזער ארבייט דיא רעגיערונגס־פּרעזידענטען. און דיא אלגעמיינע בילד, וועלכע גענאָסע שטיינער גיט אונז פון דער טרייד־יוניאָן בעוועגונג אין פראַנקרייך איז א גאַנץ אנדערע, איז פּונקט דער היפּך פון דעם וואָס מיר לעזען געוועהנליך. איין גרויסע אורזאַכע פון דער הינטערשטעליגקייט פון דרייך'ס טרייד־יוניאָנס איז דאָס, וואָס דיא אינדוסטריע האָט נאָך דאָרט פון זיך אין גאַנצען ניט ארונטערגעוואָרפען דעם קליין־בירגערליכען כאַראַקטער.

פון דיא קלענערע לענדער אין אייראָפּא איז דענעמארק איינע פון דיא יעניגע וואו דער טרייד־יוניאָניזמוס איז פעסט איינגעוואָרצעלט. פאר'ן יאָהר 1904 ווערן אין דיזען לאנד אָנגעגעבען 89,788 טרייד־יוניאָן מיטגליעדער. זייט דאן האָבען געוויס געמוזט צוקומען נאָך עטליכע טויזענד, ווייל דאָרט וואַקסען דיא ארבייטער ארגאַניזאַציאָנען אויף א נאָרמאַלען אופן: זיי זיינען ניט אויפגעבלאָזען. דיא דענישע יוניאָנס זיינען געוויסערמאַסען א מוסטער פאר אנדערע לענדער. זיי ענטהאַלטען ביי דריי פערטיל פון אלע מענליכע און איין פינפטעל פון אלע פרויען אינדוסטריעלע ארבייטער, וואָס דאָס קען קיין אנדער לאנד ניט בעוויזען. אלעס ווערט געפיהרט מיט דער בעסטער סיסטעם און מיט דער שעהנסטער דיסציפּלין. איינע פון דיא שווערינקייטען וואָס דיא יוניאָנס האָבען דאָרט אין דער לעצטער צייט, איז דיא פערהעלטניסמעסיג גרויסע צאָהל ארבייטס־לאָזע. אָבער אויף דעם האָבען אין דער לעצטער צייט געהאַט פיעל צו קלאָגען אנדערע לענדער אויך, וויא ענגלאנד און נאָרוועגיען.

דיא אנדערע קלענערע לענדער פון אייראָפּא האָבען אין 1904 געהאַט דיא פאָלגענדע צאָהל טרייד־יוניאָניסטען:

שוועדען	104,999
שפּאַניען	56,900
אונגארן	53,169.
שווייצערלאנד . . .	41,862.
האָללאנד	37,221
נאָרוועגען	16,227
סערביען	2932
בולגאַריען	1,672

* * *

אין אלגעמיין, ווען מען גיט א טראַכט וועגען דעם צושטאַנד פון דער טרייד יוניאָן בעוועגונג אין דער גאַנצער ציוויליזירטער וועלט, ווען מען רעכענט צוזאַמען אויף אזוי ווייט וויא עס איז מעגליך דיא צאָהל פון מיטגליעדער און דיא סוממען געלדער, וועלכע געהן דורך דיא הענד פון דיא יוניאָן בעאַמטע, דאן מוז מען קומען צום שלוסס, אז דער קאַפּיטאַליזמוס האָט ארויסגעבראַכט און ענטוויקעלט א געוואַלדיגען ריעז. ניט אומזיסט האָט אונזער מאַרקס, געזאָגט נאָך מיט צענדליגער יאָהרען צוריק, דאָס דער קאַפּיטאַליזמוס גראָבט פאר זיך אליין א קבר און ענטוויקעלט זיין אייגענעם קברות־מאַן.

ווען דיא ארבייטער אָרגאַניזאַציאָנען וואָלטען געווען לאָקאַלע בעוועגונגען וואָלט מען פיעלייכט אזוי פיעל ניט געקענט זאָגען וועגען זייער מאַכט. אָבער דער פאקט איז, דאָס מיט יעדען טאָג ווערן דיא טרייד־יוניאָנס אלץ שטאַרקער צוזאַמענגעבונדען, אלץ מעהר צוזאַמענגעשלאָסען, אלץ ענגער צוזאַמענגעקניפּט. ניט נור געהט אָן דיזע קאָנצעטראַציאָן פון קרעפטען אויף א נאַציאָנאַלען באַזיס, זאָנדערן אויף אַן אינטערנאַציאָנאַלען. אלץ אָפטער קומען פאָר אינטערנאַציאָנאַלע קאָנפערענצען און קאָנגרעסען פון יוניאָנס און אלץ שאַרפער צייגט זיך ארויס דער קלאַסען־כאַראַקטער פון דער ארבייטער־בעוועגונג.

ניט איבעראַל, נאַטירליך, איז דיא סאָלידאַריטעט פון דיא יוניאָן־ארבייטער אויף א גלייכען מאַסשטאַב. ניט אין יעדען לאנד הערשט דיא האַרמאָניע, דיא איינינקייט, וואָס איז א לעבענס וויכטיגקייט פאר דער ארבייטער קלאַסע. אין מעהר וויא איין לאנד זיינען דאָ אָפּאָזיציאָנס יוניאָנס, אָבוואָהל אין אייראָפּא זיינען עס דיא געגנער פון דער ארבייטער בעוועגונג, וועלכע זוכען צו צערשפּליטערן דיא יוניאָנס, וועהרענד אין אַמעריקא איז עס פּונקט פערקעהרט, וויא מיר וועלען זעהן שפּעטער. דער פאקט בלייבט אָבער אונבעשטרייטבאַר, דאָס דיא טרייד יוניאָן בעוועגונג, פון אלע לענדער צוזאַמענגענומען, ענטוויקעלט אלץ מעהר און מעהר איהר קלאַסען־כאַראַקטער, איהר קלאַסען־איינינקייט, איהר קלאַסען בעוואוסטזיין, און ווערט אלץ און מעהר דיא מאַכט וואָס גראָבט אונטער דעם פונדאַמענט פון דער רויבערישער קאַפּיטאַליסטישער סיסטעם.

דיא אמעריקאַן פעדעריישאָן אָוו לייבאר, פון דיא יונייטער סטייטס; דיא דזשענעראַל פעדעריישאָן אָוו טרייד יוניאָנס, פון ענגלאַנד; דיא גענעראַל־געווערקשאַפטען קאָמיסיאָן, פון דייטשלאַנד; דיא קאָנפעדערסיאָן דע טראַוויל, פון פראַנקרייך; דיא געווערקשאַפטען קאָמיסיאָן פון עסטרייך; דער צענטראַל־פערבאַנד פון דיא געווערקשאַפטען, פון דענעמאַרק; דיא געווערקשאַפטען פעדעראַציאָן, פון האָלאַנד; דיא קאָמיסיאָן סינדיקייט, פון בעלגיען; דיזע און עהנליכע צו דיזע אין אַנדערע לענדער, זיינען דיא מיטעל פונקטען אַרום וועלכע דיא אַרגאַניזירטע אַרבייטער גרופירען זיך; און אַלע דיזען צוזאַמען וועלען אָהן צווייפעל אין גיכען זיין פעראייניגט דורך אַ מעכטיגען אינטערנאַציאָנאַלען פערבאַנד, פאַר וועלכען אַן אָנפאַנג איז שוין געמאַכט געוואָרען.

עס איז אָבער ניט דאָס אַליין, וואָס דיא יוניאָנס האָבען מיליאָנען מיטגליעדער און האָבען צעהנדליגע מיליאָנען דאָלער אין זייערע קאַסען וואָס מאַכט זיי פאַר וויכטיג, וואָס מאַכט זייער יעצטיגען צושטאַנד פאַר צופריעדענשטעלענד. ניין! דיא יוניאָנס אין אַלע לענדער צייגען ארויס אַ קאַמפּס־פעהיגקייט, אַ לעבענס דויערהאַפטקייט, וואָס איז צו בעוואונדערן. טראָטץ דיא פעראייניגטע אָנשטרענגונגען וואָס עס מאַכען יעצט דיא ארבייטס־געבער אין אַלע לענדער צו ברעכען סטרייקס, טראָטץ דיא גרויסע אָפּפערווילינגקייט וואָס יוניאָן אָרגאַניזירטע ארבייטער האָבען אויסצושטעהען אין יעדען גרויסען קאַמפּף, געלינגט עס דאָך דיא יוניאָנס צו קריגען בעסערען לוין, ווייניגער אַרבייטס־שטונדען, און בעסערע בעהאַנדלונג פון דיא אונטערנעהמער; און ווען דאָס וואָלט ניט געווען דער פאַל וואָלטען דיא טרייד יוניאָנס ניט געוואַקסען און די טרייד יוניאָן בעוועגונג וואָלט ניט געוואָרען אַליץ אַ גרעסערע שרעק פאַר דער קאַפּיטאַליסטישער קלאַסע.

דאָך, וויא יעדער וויים, איז ניט אין אַלע לענדער דער כאַראַקטער פון דיא טרייד־יוניאָנס דערזעלבער; ניט איבעראַל געברויכען דיא טרייד־יוניאָנס דיזעלבע וואַפען; ניט אין יעדער מדינה האָבען זיי איין פּנים. זיי אונטערשיידען זיך איינע פון דיא אַנדערע אין געוויסע גאַנץ שטאַרקע כאַראַקטעריסטיקען. וואָס זיינען דיזע כאַראַקטעריסטיקען? וואָס זיינען דיא אורזאַכען פון דיזער פערשיעדענהייט?

אָבער וועגען דעם אין נעכסטען אַרטיקעל.

געדיכטע פון פעטער יאַקובאָוויטש.

פון תפיסה.

דער וואַלד וועלקט, און טרויעריג שיט זיך
אַ גאַנצער ים בלעטער מיט שום;
ס'דערפרעהט ניט קיין שפּעטיגע שמחה:
אַ דופטיגער העל־בלויער בלום
האָט ארויסגעקוקט... שיינענדיג
ווינקט זיס זיין אויגעל און לאַכט;
דער שטערבענדער ריעז קוקט איהם אָנ'עט
געהילט אין אַ טרויער, פערטראַכט.
ס'דערפרעהט ניט קיין שעפּטיגע שמחה,
עס וועקט נור אַ פאַרוואורף גאַנץ טיעף,
פערפלויגען דיא יאָהרען דיא בעסטע —
און ס'עפענט דיא תפיסה זיך אויף.
און העל אויף דיא ווענד אויף דיא שווארצע,
אַ גאָלדענער שטראַם זיך צוגיסט,
אַ אויפלעבונג ווארעמער ווינטעל
דערקוויקט דאָרטען אַלץ און דערפרישט.
וואָס געהט אָבער אָן דעם בעפרייטען
דיא שמעקענדע בלומען און פאַרבען?
פערוואַרפען דיא קייטען, צו קאָן ער
דעם יאָך פון דיא יאָהרען פערוואַרפען?
דיא האָר זיינע גרויע בעהאַלטען,
דיא כחות אומקערען צוריק?
געשטאָרבען דיא מוטהיגע חברים,
און יוגענד, און ליעבע, און גליק!

י. י. שווארץ.

דיא מוטער.

מיר האָט זיך געהלום'ט—ווייט־ווייט אין דער פרעמד,
מיין מוטער, מיין טרייע פערוויינט און צוקלעמט.
„—אָ, זאָג, מיין געטרייער און מהייערער קינד,
צו וועל איך נאָך ווען דיר ערוואַרטען אהיים?
זעה: ס'זיינען די אויגען פון טרעהרען שוין בלינד,
און וויים איז דיא האָר פון מיין קאָפּ פונקט ווי שנעע,
עס דאַכט זיך מיר אַלץ אויפן וואָר און אין טרוים
אין ווייט־פרעמדע לאַנד דיינע טרעהרען און וועה...
. . . . . .
עס שטעהט דיין געשטאַלט אַלץ מיר פאַר פאַר די אויגען...
איך קען זיך, קינד, רוהיג אין קבר ניט לייגען;"
—אָ, מאַמינקע ליעבע! כ'וואָלט טרייסטען דיר וועלען
און פליהען צו דיר ווען איך וואָלט נור געקאָנט!
אָ, גלויב, ווען כ'וואָלט גאַנצע דריי לעבענס פערמאָגט
וואָלט איך זיי מיט שמחה פאַר דיר, אָ, צוטהיילען.
נאָר טאָר איך מיין זעעלע פערקויפען? אָ, זאָג:
צו וואָלסטו מיר דענסטמאָל אַלס זונן אנערקענט?
און ס'האָבען זיך טרעהרען געגאָסען פון ד'אויגען,
און טיעף האָט זיא טרויריג איהר קאָפּ איינגעבויגען.

י. י. שווארץ.

אויף דיא בערג.

פראלאג:

פון יעקב גארדין.

צוויי בערג־גייסטער:

רוח הטבע, א יונגער גייסט, באדעקט מיט פלאנצונגען און בלומען.

נגד האדם, א זעהר אלטער, זעהר הויכער גייסט, באדעקט מיט שאפען־פעל. א לאנגע גראיע באָרד. האלט אין דער האנד א גראבען אייזערנעם שטעקען; ווען ער גיט מיט'ן שטעקען א קלאפ אן דיא בערג, הערט מען טיעף דעם קלאנג פון מעטאל.

אונגעזעהענע קעטסקיל־גנאמען.

דאס עכא.

(א גאנצע רייהע בערג. אויף דעם העכסטען פון זיי זעהט מען שניי. עס איז דונקעל. וואלקענס געהן איבער דיא בערג. א שטארקער ווינד בלאזט און יאמערט. מען הערט דעם גערויש פון פאלענדע וואסער. ווייט קלינגט דער שאל פון נגד־האדם'ס שטעקען. לאנגזאם פאנגט אן טאג צו ווערען. דער ווינד ווערט שטיל און דער גערויש פון דיא וואסערן ווערט שטארקער. דער הימעל ווערט ביסלעכווייז רויט פון דער זונן).

כאר פון ד'יא קעטסקיל־גנאמען: געהילט אין שווארצען פארהאנג
פון דער שטילער נאכט,
געשלאפען האבען רוהיג
דיא הויכע שטאלצע בערג.

דאס עכא: (הילליג און ווייט). האו, האו! האו! דיא בערג! . . .

גנאמען: דעם געהיימניספאלען פארהאנג
הויבט יעצט אויף דיא זון,
די שטילע נאכט פערשווינדעט
ליכט פערפלייצט דיא בערג.

דאס עכא: האי, האו! האו! דיא בערג!

גנאמען: אנשטאט די שווערע וואלקענס
שטיפט יעצט דער זעפיר ...
אנשטאט דעם שטילען שווייגען
הילכען יעצט דיא בערג.

דאס עכא: האי, האו! האו! דיא בערג!

גנאמען: אנשטאט די שווארצע מאסע,
ערשיינט דער גרינער וואלד,
דיא טייכ'לעך און די קוואלען
רוישען אין דיא בערג.

עכא: (לאנגזאם) האו! האו! האו! דיא בערג! (דיא שטימען שטארבען אב. ווייט הערט זיך דאס קלינגען פון נגד־האדם'ס מעטאלענע שטענגע. אלעס ווערט שטיל. דיא זון געהט אויף).

רוח הטבע. (ערשיינט. ער בליקט אראב צו דיא טהאלען און דאן ארויף צו דיא הימלען). איך בעגריסע דיך, דו מעכטיגע זון! דו גרויסער אויפבויער און שעפפער, דו וואונדערבארער קוואל פון לעבען, ענערגיע און טהעטיגקייט! אונבעגרענעצטער הערשער פון דער מוטער ערד, דו ביזט איהר שאפפענדער גייסט, איהר לעבענסגעבער! פאטער, איך בעגריסע דיך און בעוואונדער דיין געטליכע מאכט. קוים האסט דו זיך געצייגט אין דיא בלויע הימלען, איז שוין דיא טויטע שטילהייט פערשוואונדען פון דיא בערג. בוימער און גראזען, מענשען און טהירען — אלעס האט ערוואכט צום לעבען. הילליגע שטימען שאללען דארט אין דיא טהאלען און דאס וואסער פאלט פון דיא פעלזען מיט א פרעהליכען גערויש. העי! זיי בעגריסט, דו מעכטיגע, לעבענסשאפענדע זון! (שטרעקט אויס זיינע הענד מיט א געפיהל פון פערגעטערונג.

בויזע). וואו איז דאָס מיין ברודער, דער אַלטער גייסט פון דיא בערג, וועלכער ליעבט נאָר דיא שלעפעריגע שטילהייט און דיא אונבעוועגליכע רוהע? האַי, האַ! ברודער נגד האדם, אדון ההרים, וואו ביזט דו? ערשיין! (עס הערט זיך דאָס קלינגען פון מעטאַל, א ברויזענדע שטימע, נגד האדם ערשיינט אין א וואָלקען, וועלכער ציהט פאַראיבער).

ר ו ח ה ט ב ע: פריעדען צו דיר, ברודער, אין דיין פריעדליכען רייך. (נגד האדם קלאַפּט צאָרניג מיט זיין אייזערנע שטענגע) וואָס גיבט עס נייעס אין דיא בערג? וואָס מאכט דיך ביין אזוי פריה אין דעם מאָרגען, ווען אונזער פאַטער אין הימעל שיקט אונז זיינע ערשטע ליכטיגע שטראהלען?

נ ג ד ה א ד ם: האַ! טויזענד דונערן! ניטאָ קיין פריעדען אין מיין רייך. שוואכע ברואים טרייבען דיא רוהע פון מיינע בערג. ברודער, שלעכטע צייטען קומען. מיט יעדען טאָג ווערט דאָ ערגער און ערגער. איך האב מיך יעצט געטראָגען אויף א וואָלקען פון איין בארג צום אַנדערן און וואהין מיין בליק איז געפאַלען האב איך בעגעגענט נור ערגערניש און קרענקונג. גארנישט צו ערפרעהען דאָס אויג און צו טרויסטען דאָס הארץ.

ר ו ח ה ט ב ע: איך פערשטעה ניט, וואָס האָט דיך געקענט אזוי ערגערן און קרענקען. (אפּארט) דיא אַלטע גייסטער זיינען שטענדיג אונצופריעדען.

נ ג ד ה א ד ם: טויזענד דוננערן און בליצען אויף זייערע קעפּ! דיא קליינע אונווירדיגע מענשען, זיי שטערן מיין רוהע און רייצען מיין צאָרן. איך בין געדולדיג מיט זיי, פערפאָלג זיי ניט און בעשטראָף זיי זעהר זעלטען. מאַנכעס מאָהל מאַך איך נאָר אַביסעל שפּאַס מיט זיי. זיי אָבער ווערען מיט יעדען זומער פרעכער און אונערטרעגליכער. פריהער האָבען דאָ געוואָינט ווילדע מענשען, וועלכע האָבען זיך ווייניג אָבגעזאָנדערט פון מיינע בערג־טהיערען און איך בין ביי זיי געווען פערגעטערט און געאַכטעט. זיינען געקומען נאָכדעם אַנדערע, ווייסע מענשען, איך קען ניט לייקענען, זיי זיינען געווען מעהר אָדער ווייניגער קרעפטיגע בעשעפענישען, מיט שטאַרקע מוכקולען, פלייסיגקייט און א גרויסע ארבייטס־פעהיגקייט. זיי האָבען ניט געוואָגט צו שטערן מיין רוהע און טהאָן איר־גענד וואָס מיר דאַגעגען. זיי האָבען גערייניגט דיא שטיינער פון מיינע פעלדער, מיינע ווילדע טהאַלען האָבען זיי בעדעקט מיט גרינע גראָז. דיך, רוח הטבע, האָבען זיי געאַכטעט און געליעבט. זיי האָבען בעגריפען דיין שאַפענדע מאַכט און בעוואונדערט דיין שעהנהייט און פּראַכט. אָבוואָהל זיי האָבען מיך ניט פערגעטערט, האָבען זיי דאָך געגלויבט אין מיר און האָבען רעספּעקטירט דיא געהיימניסע פון מיינע בערג. מיין ווילען איז געווען ביי זיי הייליג. דיא ווארהייט געזאָגט, איך האָב זיך ענדליך צוגעוואָינט צו זיי און זיי אָנגעהויבען... ע, איך קען ניט זאָגען צו ליעבען... וויא קען מען ליעבען וואָס מען אַכטעט ניט? און וויא קען מען אַכטען דאָס שוואַכע מענשליכע געשלעכט? איך האָב זיי אָנגעפאַנגען צו דולדען... איך האָב אויסגעאיבט מיין איינפלוס אויף זיי און האָב זיי, מעהר אָדער ווייניגער, געמאַכט פיר בערג מענשען, — זיי האָבען געשטימט מיט דער נאַטור פון מיינע בערג, זיי זיינען געווען שטיל אין זייער בענעהמען זיך, לאַנגזאַם און רוהיג אין זייערע בעוועגונגען.

ר ו ח ה ט ב ע: איז דען יעצט דיין מאַכט ניט גענוג שטאַרק? שטערט דיר דען וואָס, דיין איינפלוס אויסצואיבען אויך יעצט?

נ ג ד ה א ד ם: מיין מאַכט! הע! ביסלעכווייז, אונבעמערקטערהייד האָבען זיי אונטערגעגראָבען מיין גרויסע מאַכט.

ר ו ח ה ט ב ע: דאָסזעלבע טהוט דיא צייט מיט יעדע גרויסע מאַכט . . .

נ ג ד ה א ד ם: אייזערנע וועגען האָבען זיי דורכגעפיהרט אויף מיינע הויכע בערג, טונעלען האָבען זיי געבויט אין מיין אונטעראיר־דישער וועלט. מיינע שטאַרקע שטיינער און פעלזען האָבען זיי גערישען אויף שטיקער. זיי האָבען צושטערט מיין רוהע מיט דעם פייפען פון זייערע מאַשינען און מיט דעם קלינגען פון זייערע גלעקער. איך האָב געשוויגען און געדולדעט...

ר ו ח ה ט ב ע: א ברירה האָסט דו געהאַט.

נ ג ד ה א ד ם: אה, דיזע מאַשינען און דיזע גלאָקען! זיי מאַכען מיר דאָס לעבען אונמעגליך... (פערטראַכט זיך) נאָכדעם האָבען זיי אָנגעהויבען אַריבערצובריינגען אהער נייע מענשעלעך, וועלכע צושפּרייטען זיך איבער מיינע בערג און פערכאַפּען אַלע מיינע אייגענטהי־

מער. נייע, שוואַכע, קליינע, נערוועזע, אונרוהיגע, שרייענדע ברואים דרינגען אַרויס און צוטרייבען מיינע אַלטע, רוהיגע, שטאַרקע שכנים, צו וועלכע איך בין שוין צוגעוואינט. אַנשטאָט מיינע בערג־מענשען קומען אַהער בני אדם׳לעך, וועלכע האָבען ניט קיין גלויבען אין מיר און קיין רעספּעקט צו דיא געהיימניסע פון מיינע בערג. ברואים, וועלכע וועלען קיין מאָל ניט שטימען מיט דער נאַטור אַרום זיי, וועלכע ווייסען פון קיין רוהע, וועלכע האָבען קיין ליעבע צו דיר, רוח הטבע, און קיינע געפיהלען פון אכטונג צו דיינע שעהנהייטען. זיי צוגראָבען מיינע בערג, האַקען אויס מיינע וועלדער, באַדעקען מיט מיסט מיינע טהאַלען. דאָרטען, וואו עס זיינען אומגעלאָפען נאָבלע פרייע טהיערען, פאָהרען יעצט אַרום ארעמע פּעדלערס, דאָרט וואו אַלטע טענענבוימער האָבען געוואַקסען, שטעהן יעצט שפּייז־הייזער און קראָמען. טויזענד דונערן אויף זייערע קעפּ! (קלאַפּט צאָרניג מיט זיין שטענגע).

ר ו ח ה ט ב ע: אמת, עס קען זיין, דיזע מענשען וועלען פערניכטען דעם גלויבען אין דיר. דו קענסט דיך אָבער טרייסטען דערמיט וואָס זיי זיינען קינדער פון אַ פאָלק וואָס האָט שטענדיג בעקעמפּפט געטער און גייסטער. ישראלים רופט מען זיי — גייסטערקעמפּפער איז זייער נאַמען... זיי קענען טאַקע יעצט ניט שעצען און אַנערקענען דיא גרויסקייט און שעהנהייט פון דער נאַטור. זיי זיינען יעצט קראַנקע מענשען מיט פערוואונדעטע הערצער, אָבגעשוואַכטע קערפּערס און קראַנקע זעעלען... אָבער אונבעוואוסטערהייד הויבען זיי יעצט אָן אומצוקעהרען זיך צוריק צו דער מוטער נאַטור. זיי געוואָינען זיך ביסלעכווייז צו, זיא ווידער צו קענען און צו ליעבען. לאָז זיי, ברודער, געניסען פון דער מוטער־נאַטורס רייכע קוואַלען. זאָל זיי די זונן געבען איהר ענערגיע, זאָלען זיי דיינע בערג שיינקען זייער שטאַרקענדען באַלזאַם. דיא בעריהרונג מיט דער נאַטור, דיא נאָהענטע פריינדשאַפט מיט איהר וועט זיי מאַכען געזונד און וועט זיי לערנען צו פערשטעהען דיא ריכטיגע, געזונטע שענהייט. זיי זיינען קראַנק יעצט, און אַלס קראַנקע פערדיענען זיי אונזער מיטלייד און פערגעבונג. זיי זיינען אויסגעמאַטערט, מיעד און שוואַך. אויף אונזער מוטער שוים וועלען זיי זיך אויסרוהען און בעקומען נייע קרעפטע... אַזוי וויא דו האָסט זיך צוגעוואָינט צו דיא פריהערדיגע שכנים, וועסט דו זיך אויך צוגעוואָינען צו זיי. זיי זיינען נאָר אַנטיפּאַטיש איידער מען קוקט זיך צו זיי גוט צו און איידער מען געוואָינט זיך מיט זיי איין... גיב׳ זיי, ברודער, דיא ערהאָלונג, וועלכע זיי דאַרפען אַזוי נויטיג.

נ ג ד ה א ד ם: יאָ, טויזענד דונערן! איך האָב לאַנג ווירקליך געגלויבט, אַז דאָס קומען אַהער צו מיר אין דיא בערג קראַנקע מענשען מיט שוואַכע ברוסטען און קראַנקע לונגען, צו זוכען דאָ ביי מיר דיא ערהאָלונג — אָבער מיט יעדען טאָג ווערט גרעסער דאָ אין דיא בערג דער געפילדער און דיא ווילדע געשריען. מיט יעדען טאָג ווערט דיא עוויגע רויהיגקייט פון מיינע בערג צושטערט און פערשטויסען. מיט יעדע נאַכט מעהרען זיך דיא פייערלעך, וועלכע גלימערן שפּעט אין זייערע פענסטער און שטערן מיין שלאָף אין דיא דונקעלע וואָלקענס. אַמאָהל פלעגט ביי נאַכט אין דיא בערג זעהר זעלטען וואו אַ בליץ טהאָן אַ פייערל, יעצט זיינען דיא בערג פערגאַסען און פערפלייצט מיט ליכט ביז שפּעט אין דער נאַכט. דאָס מאַכט מיך בייז און אונרוהיג. טויזענד דונערן! און ווען איך קוק אַריין מיט צאָרן אין זייערע וואָהנונגען צו זעהן, וואָס וואַגען זיי צו טהאָן, דיא דאָזיגע אונרוהיגע מילבען, נאַכדעם ווען דער גייסט פון דיא בערג האָט שוין געזאָגט צו דיא טהאַלען „גוטע נאַכט“, — וואָס מיינסט דוא, טהוען זיי? זיי פעררייכטען זייער געוועהר צו געהן אויף דער יאַגד? זיי וועבען נייע נעצען צו פאַנגען פיש? זיי קוקען אַריין אין זייערע געבעט ביכער און זינגען פּסאַלמען? ניין! זיי שפּיעלען מיט אַ ווילדע גייציגקייט אין קאַרטען, שווענדען זייערע מיטלען און זייער געזונד וויא וואָהנזיניגע, בעלעסטיגען זייערע מאַגענס מיט פעטע און רייצענדע מאַכלים, זויפען פערשיעדענע געטרענקע אום זיך אויפצורעגען, טאַנצען אונאַנשטענדיגע טענץ אום צו וועקען אין זיך די ליידענשאַפט און זינגען מיאוסע ליעדער, וועלכע ריידען צו דיא נידריגע אינסטינקטען... זייער געשפּרעך איז אַ ווילדער געשריי, זייער געלעכטער איז אַ ליאַרעם פון משוגעים, זייערע אונטערהאַלטונגען — אַ געפילדער פון וואָהנזיניגע. ניין! ניט צו ערהאַלען זיך קומען זיי אַהער, נאָר צו ווערען

מעהר אויסגעלאָסען און פערדאַרבען, צו זינדיגען דאָ פריי, וועהרענד אין שטאָדט זיינען זיי געבונדען... זיי פערפּעסטען מיר מיינע בערג! טויזענד דונערן און בליצען! איך פערליער מיין געדולד, און וויא איך וועל מיך נאָר גוט אויסרוהען, וועל איך אָנהויבען צו דענקען, וואָס געגען זיי צו אונטערנעהמען . . .

ר ו ה ה ט ב ע : (שטיל) ביז ער וועט אַרויס פון זיין שלעפעריגען צושטאַנד, וועלען זיי אין גאַנצען פערכאַפּען דיא בערג, און ער אַליין וועט דאָ אויך קיין פּלאַץ געפינען... הם! ער וועט אָנהויבען צו דענקען!... גייסטער זאָלען קענען דיינקען, וואָלטען זיי געוועזן מענשען...

נ ג ד ה א ד ם : ראַכע דאַרף מען נעהמען פון זיי !

ר ו ה ה ט ב ע : עס איז וואהר, פיעלע פון זיי פיהרען דאָ אַן אונזיניגעס לעבען, אָבער, פערשטעהסט, דיא וואָס זיינען לאַנג געוועזן געשמידט אין קייטען, מוזען ווערען ווילד פון דער פרייהייט... אַזוי וויא אַפּען אַהמען זיי יעצט נאָך יעדען און ווילען מיט אַ פאַלש געמאַכטע געגענוואַרט אויסמעקען זייער ביטערע פערגאַנגענהייט. אָבער מיט דער צייט וועט דיזער אויסברוך פון ווילדע געפיהלע זיך איינשטילען, דיא נאַרישע שטרעבונג צום גלאַנץ און אייטעלקייט וועלען פאַריבערגעהן און זיי וועלען ווערען רוהיגע, געזונטע און געלאַסענע מענשען. דיינע רוהיגע בערג קענען אויך זיי בערוהיגען, איינשטילען. עס איז וואהר, זיי וועלען פערניכטען דעם אַלטען גייסט פון דיא בערג, זיי וועלען אָבער בריינגען אַהער דעם פאַרשענדען גייסט, דעם גייסט פון אונטערנעהמונג און טהעטיגקייט.

נ ג ד ה א ד ם : זיי וועלען פערניכטען דעם אַלטען גייסט פון דיא בערג און איך זאָל קוקען און שווייגען? מיט פרעכהייט דעקען זיי אויף דיא געהיימניסע פון מיינע בערג און איך זאָל זיי ניט בעשטראַפען? זיי האָבען פערטרעבען דיא שטילע רוהיגקייט פון מיינע בערג מיט שרייענדער לוסט און פרעכע פערדאַרבענהייט און איך זאָל זיי ניט פערפאָלגען? ניין! וואו איך וועל נאָר קענען, וועל איך נעהמען ראַכע פון זיי, פון זייערע פיה און רינדער, פון זייערע פלאַנצונגען און וואָהנונגען! וועמען פון זיי איך וועל נאָר קענען, וועל איך פערפיהרען אין דיא בערג, פערווירען אין דיא וועלדער, צודריקען צווישען מיינע פעלזען, הערא̈בשטויסען אין דיא טיעפע אבגרונדען, דערטרינקען אין מיינע וואַסער־פאַלען, פערשרעקען דורך מיינע נעבלען און וואָלקענס! ראַכע וועל איך נעהמען פון דיא, וועלכע צושטערען מיין אַלטען היים, פערלייקענען מיין עקזיסטענץ, שוואַכען אָב מיין קראַפט און ווידערשפּרעכען מיין נאַטור! געפיהלע פון אונרוהע און שרעק וועלען אויף זיי אַנוועהען מיינע הויכע פעלזען, אַ געפיהל פון אַ מעלאַנכאָלישע בענקעניש וועלען אין זיי איינפלאַנצען מיינע גרויסע בערג. דער שטאַרקענדער באַלזאַם פון מיינע טהאַלען וועט אין זיי וועקען אַ וויל־דע אונבעפריעדיגענדע ליידענשאַפט. דיא שוואַרצע שאַטענס פון מיינע וואָלקענס וועלען גרייכען ביז זייערע הערצער און וועלען פערדונקעלען זייער אונגאַטירליכע פרייד און ווילדען פערגעניגען. טויזענד דונערן און בליצען! האַי! האַ! האַ! (ער קלאַפּט מיט זיין אייזערנעם שטעקען. א וואָלקען פאַנגט זיי ביידע אָן איינצוויקלען).

ר ו ה ה ט ב ע : ברודער, עס וועט דיר ווייניג העלפען... זיי צוריק. האַלטען איז נאָך קיינעם ניט געלונגען. גרעטערע און מעכטיגערע גייסטער פון דיר האָבען זיי בעקעמפּפט און נידערגעשטירצט. אַלטע גייסטער קענען נאָר בייזערן זיך און שרעקען. אומקעהרען צוריק דאָס אַלטע האָבען זיי קיין מאַכט ניט... אדון ההרים! עס איז געשעהן: דער עוויגער וואַנדערער איז געקומען אין די בערג!... האַי! האַ! האַ!

נ ג ד ה א ד ם : איז דיא בערג ? ! האַ! האַ! (מיט צאָרן) האַ! האַ!

ר ו ה ה ט ב ע: דיא בערג! (שרייט מיט פרייד) האַי! האַ!

(ביידע צוזאַמען)

ד אָ ס ע כ אָ : דיא בערג! האַ! האַ! האַ! האַ! (דאָס עכאָ הילכט לאַנג אין דיא בערג). (נגד האדם קלאַפּט מיט זיין אייזערנע שטענגע, ביידע ווערען ארומגעוויקעלט פון דיא וואָלקענס).

(ווייט אין דיא בערג הערט זיך דאָס געזאַנג פון דיא גענאָסען:)

אַנשטאָט דיא שווערע וואָלקענס
שטיפט יעצט דער זעפיר —
אַנשטאָט דעם שטילען שווייגען
הילכט יעצט אין דיא בערג!

(ווייט הערט זיך אַ פייף פון אַ לאָקאָמאָטיוו און דער גלאָק פון איין אייזענבאַהן צוג. אין דעם אויגענבליק פערשווינדעט אַלעס דאָס געזאַנג פון דיא גענאָסען ווערט איבערגעריסען.)

פאָרהאַנג.

א טויטעם לעבען.

ווען אין דיין אויג פערטריקענט איז דער לעצטער טרעהר,
און האָסט קיין כח ניט, קיין לוסט צו וויינען מעהר —
ווען אויסגעשאָלטען שוין איהר לעצטע קללה האָט
דיין צונג, און קלעפּט דיר צו דיין גומען פלוך־באנקראָט —

ווען אויף דעם זעלבען בית־הקברות, וואָס פארדעקט
דיין ליעבע, ליגט שוין אויך דיין האסס, דיין האסס וואָס פלעגט
וויא גיפטיג קוועקזילבער פולסירען דורך דיין בלוט,
און במקום־ליעבע פיללען דיך מיט כלומר'שט־מוטה —

ווען דאָרט וואו דיין אמונה האָט אמאָל געבליהט
און ליגט פארוועלקט אצונד, ליגט אויך דער צווייפעל, מיעד
און אָבגעשלאפט, און דריקט דיא בלאָע ליפּפען צו,
און גריבעלט ניט און פרעגט ניט מעהר און זוכט בלויז רוה —

ווען רעכט באגייסטערט ניט דיין וואָרט צי דיין געדאנק,
און אמת איז פאר דיר א גלייכגילטיגער קלאַנג,
ווען אונרעכט רייצט ניט מעהר קיין צאָרען אין דיין ברוסט,
און אלסדינג נעהמסטו מיט: „אזוי האָט זיין געמוסט" —

וואָס בלייבט דיר נאָך, דו קיינעם'ס שונא, קיינעם'ס פריינד? —
קיין מאָרגען האָסטו ניט און טויט שוין איז דיין היינט —
וואָס ציהט דיך צו דעם „זיין", וויא ס'ציהט דיא פלאמם צום קנויט? —
וואָס קייט דיך צו א לעבען טויטער וויא דער טויט? —

יהואָש.

דענווער, קאָלאָ.

ארויס פון גלות.

(ארזארעט)

פון פער האלסטראם.

איבערזעצט פון מאיר בלינקין.

(שלום)

מנחם האָט גערעדט: „וויא אַ פלאַמענדיגער פייער צווישען דיא בלויע ווענט אין קאַלך־אויבען, אזוי וועט זיך פאר אייך אייער לאַנד מאָלען און דיא שטראהלען פון זונען־אונ־טערגאַנג.

איך האָב דאָס לאַנד געזעהען. איך האָב געזעהען דיא פרייד פון דיא מלאכים און זייערע שטראהלענדע בליקען! ווער עס וויל זיין דאָרטען דער ערשטער, דער דארף פיהלען, דיא קיהלקייט, וואָס זייערע קליידער וועהען אַן, וויא זיי שארען אראָב שטויב פון זייערע אָנגעבויגענע קעפּ... ווער וויל דאָס, ווער פארלאַנגט דאָס, ווער דורשט נאָך דעם?... זייער לאַנד איז פון גרויס דורשט פאראומערט געוואָרען! ווען מען זאָל זיך צו־בויגען און נעמען אַ זאמדעלע אין האַנד, וועט פון דעם פליעסען בלוט... נור אַצינד וועט זיא זיך גיעסען העלע, יונגע, דופטענדע וויא אַ בלום.

ווער פון זיי וויל דער ערשטער אהין צו־שווימען, — און איין נאַכט געניעסען פאָלקאָ־מע רוה? ווער וויל עס, ווער וויל עס, ווער וויל עס?!... און זייערע זינד, זייערע שווערע זינד?

און גאַנג צוזאַמען מיט מיר, אויף די פיס! אין דיא פינסטערע שפּאַלטען זאָלען זיך פאַד־שלאָגען דיא זינד, אין שמאַטעס זאָלען זיי צו־ריסען און צומאָהלען ווערען, דערטרינקען ווערען אין זומפּ און פאַר וואַרגען ווערען מיט טרערען! אוועק פון זיי! פאַרווערטס, שנעלער פאָר־ווערטס! עס קומט אָן זייער טאָג, זייער ערשטער טאָג! ליכטיג וועט ער זיין, זיי וועלען אזש שכור ווערען פון ליכטיגקייט. זיי ערוואַרט פרייד, ברידערליכע אומאַרמונג און ברידערליכע בעגע־ניש. זיי וועלען הערען קולות, וואָס ווערען, אַנ־שוויעגען ווערען פון צופיעל געפיהל, זעהען אוי־גען, וועלכע וועלען שיינען, שיינען, שיינען!...

צווישען דיא ערשטע רייהען האָט עמיצער עפּעס אויפגעהויבען אין דער הויך וויא אַ פאָהן. קיינער האָט ניט געוואוסט וואו עס האָט זיך גע־נומען. צו דעם האָט מען צוגעבונדען אַ גלעקיל; און אָט דיא פאָהן האָט זיך פאַנאַנדער געוויקעלט און געפלאַטערט איבער דיא קעפּ פון דער גאַנצער מחנה, גלייך עפּיס אַ זינגענדיגע, פליגעלדיגע בעשעפעניש.

און מנחם האָט גערעדט פון ארזאראט, דאָס לאַנד פון ראובינען. דער נאָמען האָט צו זיי קוים, קוים דערגרייכט און האַלב פארגעסענע איבערדערצעהלטע מעשות וועגען עזר'ן... גע־רעדט האָט ער מיט אָבגערוסענע רייד, גלייך וויא ער וואָלט עפּיס אויסגערופען: „ארזארעט, דאָס לאַנד פון ראובינען ליעגט הויך אויף דיא אַלע ברעגען פון דיא בערג — דאָרטען, איז אַן אונ־ענדליכע ברייטקייט און שטילקייט...“

וואָס איז דאָס אזעלכעס? זיי האָבען איהם ניט פארשטאַנען, נור דער קלאַנג פון זיינע רייד האָט זיי באַלעבט, אזוי וויא אַ שטאָלצער שאַהל פון אַ גרויסער כלי זין. וואונדער איז געווען אין זיינע רייד.

* * *

דיא מחנה האָט זיך געריהרט פון אָרט און אָנגעהויבען געהען, דיא נאַכט איז געוואָרען אַלץ דורכזיכטיגער און העלער און פון אויבען האָבען אַצינד אויף זיי געקוקט טויזענדער פייערן. און ווייטער, אַלץ ווייטער זיינען זיי געגאַנגען. אַרויפ־געהענדיג אויף קליינע בערגלעך, נאָכדעם אראָב־לאָזענדיג זיך אויף דיא מיט פראָסט באַדעקטע שטעגלעך. און דיא צייט איז געגאַנגען...

ענדליך האָבען זיך פאַר זיי בעוויעזען דרעי וועגען, דאָ האָבען זיי זיך געדאַרפט טרעפען מיט דער צווייטער מחנה, אָדער ערפאַהרען, וועגען איהר, דערנעהנטערען זיך און פון ווייטענס נאָך איינהערען זייער יובעל געזאַנג.

אָבער צו זייער גרויס וואונדער האָט זיך פון וואַלד ארויסגערוקט איין מענש. „מנחם, — האָט ער געשריען — מנחם קער זיך אום צוריק! זיי האָבען זיך ניט ענטשלאָסען, זיי האָבען ניט געגלויבט! און דאָ, ווידער, געהען ארום זעל־נער: זיי האָבען עטוואָס דערשמעקט און קענען יעדער מינוט אָנקומען אהער“...

און אויגענבליקליך איז פארשוואונדען זיי־ער גאַנצע געמאַכטע שטאַרקייט. מיט איין מאָל זיינען דיא טענער פון זייערע שטימען אָבגע־ריסען געוואָרען... נאָכדעם האָט זיך אויפגעהוי־

בען א שטורם, עס האָבען זיך אָנגעהויבען הערען צווייפלענדע אויסגעשרייען.

„דער וועג איז אָבגעשניטען, אצינד איז שוין אָבגעשניטען!... וואָס האָבען מיר גע־וואַרט? וואָס געוואַרט?"

נור מנחם האָט א געשריי געטהאָן:

— זיי האָבען ניט געוואָלט גלויבען, ביי זיך ניט געקענט פּועלן, אויף אייביג ליידען זאָל זיין זייער גורל! פאַרווערטס!

— „אָבער דער וועג איז דאָך אָבגעשניטען, דאָרטען זיינען זעלנער..."

ער האָט א ציטער געטהאָן וויא פון א שטוים; נור באַלד האָט ער ווידער אָנגעהויבען שיינען.

— דער צייכען פון גאָט, דער צייכען פון גאָט! ער וויל אונז בעווייזען דאָס גרעסטע פון אלע וואונדער. מיין פאָלק — און ער האָט אויף צו פריהער אויסגעצויגען דיא הענט — דאָרטען, דאָרטען, דאָרטען איז אונזער וועג!

— „דאָרטען איז דאָך אָבער דער ים! דער ים!"

צום זיפצענדיגען טומעל פון קולות האָט זיך שוין צוגעמישט אויף זיין קול. ער האָט א געשריי געטהאָן נאָך הילכיגער:

—דאָרטען איז דער וועג, דאָרטען, דאָר־טען! צו דענזשע האָט איהר קיין מאָל ניט גע־הערט דעם נאָמען משה? האָט איהר געהערט דערצעהלען, וויא אזוי עזרה איז געגאַנגען? וועגען דעם וויא אזוי דיא צעהן שבטים זיינען געגאַנגען?

האָט איהר געהערט וועגען ארזארעט און דיא וועגען צווישען ים — פעלזען? מיין פאָלק — עס איז דער וועג!

און האַסטיג האָט ער זיך געלאָזט לויפען אויף פאַראויס. שטאַרק פאַרדרייט האָט זיך גע־צויגען דאָס שטעגעל אראָב פון בארג. אויף זיי האָט זיך צולאָזט און געפלאַטערט דיא ציטער־דיגע פאָהן. און אין דער דורכזיכטיגער לופט האָט זיך שוין געפיהלט דער ריח פון פארבען. פון וואַלד האָבען זיך אויפגעהויבען און געלאָזט פליהען צום הימעל גאַנצע וואָלקענס מיט ציטער־דיגע פליגלען — דאָס זיינען געווען דיא פויגלען וועלכע זיינען אהיים געפלויגען אין זייער איי־גען לאַנד און האָבען געזוכט דעם וועג.

זיי האָבען זיך געלאָזט נאָך דיא פויגלען, נאָך זיי איז נאָך געגאַנגען דיא גאַנצע עדה. און ווידער האָט דיא ערד אָנגעהויבען ציטערן פון טריט. און לעבען מנחם'ן האָבען זיך וויע־דער געטראָגען פייערדיגע רייד.

נור אין דיא אונטערשטע רייהען האָט זיך שוין פאר'גנב'עט א צווייפעל; וואוהין געהען זיי? וואָס קען דאָרט עטוואָס אנדערש זיין אויס־סער דעם ים? וואָס האָט ער געוואָלט? וואָס האָט ער געוואוסט?

מיעד זיינען זיי געוואָרען, מיד זיינען זייע־רע פיס, מיעד זיינען זייערע קעפּ... וואָס פאר ווערטער רעדט ער דאָס? און פיליייכט האָט ער דאָרט צוגעגרייט שיפען? עפּעס זיינען ביי איהם דאָך אזוינע מאָדנע אויגען. אלץ איז ביי איהם מעגליך! און אפשר פיהרט ער זיי אין א גרוים געפאהר... א, ווען נישט מעהר וויא געפאהר זאָל זיי ערוואַרטען דאָרטען! צו פיין זיינען זיי שוין צוגעוואָהנט געוואָרען! זיי האָ־בען עס שוין פאַרזוכט אויף פריהער, איבעראל..

דאס געהן איז אלע מאָל געוואָרען שווע־רער, כאָטש דער וועג איז געווען באַרג־אַראָב; זיי האָבען זיך צוטהיילט אין עטליכע מחנות. נור מנחם האָט פון גאָר נישט געוואוסט, ער איז זיך געגאַנגען וויא פריהער, און, גערעדט אלץ דיזעלבע ווערטער וואָס פריהער. איבער זיין קאָפּ האָט זיך געטראָגען דער קלאַנג פון א גלע־קעל און עס האָט געלייכט — אזוי האָט זיך געדאַכט רחל'ען — א זעהר גרויסער פלאַמענ־דיגער שטערען.

אצינד האָט זיא דערפיהלט אין'ם גערודער פון דער לופט, אין דעם קלאַנג פון דיא טריט, אז ער פיהרט זיי צו גרויסע ווינדער, צום אונ־ענדליכען גלויבען.

מנחם'ס זעהונגען האָבען איהם אלץ מעה־רער בע'כישוף'ט: „ארזארעט איז אין דעם גלאַנץ ון פּורפּור־שטראַהלען! ארזארעט איז און שטילע אונענדליכע ווייטקייטען! אלץ וועט זיין ביי זייערע פיס! אזוי וויא מען וואַרפט פון זיך אראָב דאָס אָבגעטראָגענע; אזוי ווי עס פאַלען אראָב דיא ערשטע בלעטער פון א בלום, ווען זיא עפענט זיך פאַנאַנדער, אזוי דארפען זיי פון זיך אלץ אראָבוואַרפען, וואָס עס האָט זיי געבונדען ביז אצינד"...

זייער גאַנצע וועלט באַשטעהט נור אין דעם לאַנד, וואָס וועט זיך פאר זיי ענטפּלעקען פון דיא הויכע בערג. דיא גאַנצע וועלט וועט פאר זיי אויסזעהען, וויא ווייטע בלויליכע פּא־סען, און א ציטערדיגער שיין אין הימעל. זייערע תפילות זיינען גלייך וויא א פייער, וועלכער הויבט זיך אויף בעת דיא לופט איז שטיל. זייער לעבען — איז י יובעל — געזאַנגען!

יענע וואָס זיינען געווען נעהנטער צו איהם האָבען איין געזאַפּט אין זיך זיינע רעד און, ווידערהאַלענדיג זיי הויך, האָבען זיי איינס דאָס אנדערע געהאַלזט פון פרייד. דיא לופט און ערד, האָבען זיך אנגעהויבען אנזעטיגען מיט ליכטיגקייט, גיך האָט דיא זון בעדאַרפט אויפ־

געהן. און דער שיין איז געווען דורכגעדרונגען מיט פארבען. עס האָבען זיך אָנגעהויבען מער־קען, רויטע טיכער, גילדערנע פונקען פון ליי טערדיגע שטיינגעס און האָר. דערנאָך זיינען דיא פארבען געוואָרען נאָך רייכער; עס האָבען זיך בעוויעזען בלויע און גרינע קאָלירען, זיידינע העפטונג, וואָס האָבען ביי יעדער באוועגונג ארום געכאפּט דאָס לייב, דיא טאַנצענדיגע פיס, דיא פּורפּערנע ליפּען און לייכטענדע אויגען.

דער שטערען איבער מנחם׳ס קאָפּ איז אין שטילע אונענדליכע ווייטקייטען! אלץ וועט צאַנקענד פייערל נור די פּורפּורנע פארבען מיט דיא בלאַנקענדע צייכענס האָבען אלץ איבער איהם געפלייטערט. זיין קאָפּ איז געווען שטאָלץ און גרינג און אין א זייט פארוואָרפען, — און וואָס פאר א קאָפּ דאָס איז געווען!

אויף יענע, וואָס זיינען געגאנגען הינטען, האָט זיך אויך צוגאָסען א שיין, נור נישט דיא זעלבע. זיא איז געווען עפּעס שניידענד, אָב־לאַכענד! א שיין וועלכע האָט גנב׳ענדיג זיך אריבערגעפלאָכטען אלע אויסגעבויגענע, שמו־ציגע מענשען, דיא געל־געוואָרענע פּנים׳ער, פארשרומפּענע ליפּען, בעלייכט דיא בליקען, וועלכע האָבען אויסגעדריקט א טוידטע מיעד־קייט פון האָפנונגסלאָזע וואנדערער, און פאר־ריסענע ברעמען נישט וויא צום לאַכען, און ניט וויא צום וויינען... דאָס אלעס האָט נישט האר־מאָנירט מיט דער העלקייט פון דיא פארבען.

אָבער מנחם האָט זיך ניט אומגעקוקט אויף צוריק. נישט אומגעקוקט האָבען זיך אויך דיא וואָס זיינען געגאנגען נעבען איהם, און נישט אומגעקוקט האָט זיך רחל. גלייך נעבען זיי, צווישען דיא געדיכטע בוימלאך, האָט געשטיר־צעט א שטיין און אויף איהם א מאָדנע, גרויסע לופטיגע חוואליע אין דעם געשטאַלט פון א וואָלקען־וואנט, האָט אויבען געברענט און שטארק דערמאָהנענדיג אין דער קאָלירענדער הויט פון א טהיר; פון ערגעץ האָט זיך געטראָ־גען א קיהלקייט.... עס האָט אויפגעפלאקערט איין פייער נאָך׳ן צווייטען... פון דער פאָהנע האָבען, וויא פונקען געשפּריצט! עס האָט וואונ־דערבאר געלויכטען, און אזוי וויא מנחם׳ס הויז האָבען געברענט און אלץ איז נאכדעם צורונען, צו שוואומען, אין א גאנצען ים פּורפּור, ווען די זון אליין האָט זיך בעוויעזען. און פּלוצלונג אין דער מיטען הימעל פון דער בלאַנקענדיגער שיין, האָבען זיך אין דער לופט בעוויעזען פליגלען, אויסגענאָסענע וויא פון טונקעלען מעטאל, גרוי־סע, לאנגזאם פאָרענדיגע פליגלען...

דיא געהענדע האָבען זיך אָבגעשטעלט מיט פרייד.

—זעהט א׳ן אדלער! א׳ן אדלער!

נאכהער האָבען זיי האסטיג זיך אנגעהויב־בען א ראָבלאָזען. אנטקעגען האָט זיי ארויסגע שלאָגען א נייער שיין — אצינד האָט שוין גע־פלאקערט דער גאנצער גארזאנט. דער גאנ־צער ים, האָט זיך געדאכט, איז ארום געכאפּט מיט פלאמען, וועלכע שניידען זיך אין שווארצע וועגען; דער גאנצער הימעל האָט געברענט, גלייך וויא א שרפה — דאָס האָט געשיינט דיא זונן!

— ארזארעט! ארזארעט!

נור אונטער זיי האָבען זיך דערהערט אונ־רוה און פערצווייפלנגס־געשרייען; אין ים זיי־נען נישט געווען קיין שיפען; עס איז נישט געווען קיין וועג, ניט קיין רעטונג דער ים האָט זיך נור פאר זיי צושפּרייט. דאמאלס האָט מנחם ארויפגעקלעטערט אויף׳ן שטיין, און אויסגע־צואגען זיינע הענט צום וואסער־צו.

— פארגעבען זאָל אייך ווערען דיא זינד פאר אייער געשריי! צו דען זשע האָט איהר פארגעסען, וואָס פאר א צייט איצט איז? ביי אונז איז פּסח, און דיא זעלבע נויטה וואָס אמאָל, און דער זעלבער גאָט! דיא וואסערן האָבען דאן דיך דערזעהען, אָה, רבונו של עולם — נור. דערזעהען און זיך באלד — צוטיילט!

אין ים איז דאמאלס געלעגען דיין וועג און צווישען דיא ים־וועללען האָט זיך א שטעגעל אויסגעשפּרייט. נאָך אצינד איז אויפ׳ן אבגרונד פאראן א צייכען פון דיינע טריט! פאָלק! פאָלק! משה׳ס פאָלק! אָט איז דער וועג! אָט דאָ זיינען די גרויסע וואונדער! דאָרט איז אונזער לאַנד, דאָרט איז רוה און פריעדען, דער טאָג פון טויזענדע יאָהריגער ערוואַרטונג, ליידען און האָפנונג! אצינד געהט מיר נאָך אָהן מורא, טרעט אריבער דעם שוועל, דעם שוועל פון „גע־היימנים“! ווייזט אייער שטארקען גלויבען און דעם אלמעכטיגען גאָט! הינטער אייך זיינען אונאויסשעפּענדע ליידען און שאנדע, און דאָרט, אין אייער געגענוואַרט — א אונענדליכער שיין! ווער וויל זיין דער ערשטער? ווער וויל? ווער וויל? וואוהין נור זיין פוס וועט אריינטרעטען, וועט דער טיעפסטער ארט זיך פערוואנדלען אין א רובינען־וועג. פאָרווערטס!

און ער האָט זיך א וואָרף געטאָהן אראָב פון בארג, זיינע באקען האָבען געפלאמט מיט וויא פייער, דיא אויגען האָבען ווילד געגלאנצט און זיך ברייט פאנאנדערגעעפענט... עטליכע מענשען זיינען איהם נאָכגעשפּרונגען, זייערע האָאר האָבען זיך צופלאַטערט דיא הענט גע הויבען צום הימעל, קיינער האָט גאָר נישט

געזעהען, און אלץ איז געווען וויא איינגעהילט אין פלאמען.:...

נאכדעם האט א שרעק און ציטערנים ארומגעכאפט אלע איבעריגע: „משוגע'נער, משוגע'נער! — עס איז א שווארצער גייסט, און האט זיי פארנארט אויף א זיכערען טוידט! ער האט זיי אריין געטריעבען נאך אין א טיעפער פערצווייפלונג וויא זיי זיינען ווען געווען. וויא גרויס זיין מאכט איז געווען! אוועק, אוועק פון דאנען! קעהרט אב אייערע אויגען און אנטלויפט, אנטלויפט!.

פון שרעק, טאמער וועלען דיא ערשטע רייהען, זיי פארנארען צו זיך, האבען זיי זיך מיט דיא הענד דיא פנים'ער פארשטעלט, אויף דער עד זיך געווארפען, אדער זיך אויסגעדרייט און געלאפען צוריק, פארפאלגט פון גרויס מורא.

פון פארענט האט זיך געהערט א שטארק פאטשען פון וואסער באגלייט מיט ווילדע גערייען, קולות ניט פון פרייד און נישט פון לייד.. דיא ליכטיגקייט איז געווארען אלס גילדערנער. דיא זון איז אויפגעגאנגען.

זעהר ווייניג האבען זיך אומגעקוקט אויף צוריק. אין שרעק זיינען זיי געלאפען, קלעטערנדיג אויף ד יאבערגלאך. זיי זיינען געקראכען אויף דיא אבגערוסענע, צובלוטיגטע קניע: „צוריק, צוריק, צו דער שאנדע! אבריכטען פסח און זיך טרעפען מיט יהושע'ן! צוריק, געפייניגט און אפשר אויך געטוידט ווערען!

רחל איז צווישען זיי נישט געווען. זיא איז מיט האלב אפענע ליפען געלאפען גלייך באלד נאך מנחם'ען! און נאך עפעס ביי א צעהנדליג האבען צווישען יענע געפעהלט, נור באווייזען זיי איז קיין צייט נישט געווען, אלע זיינען געלאפען אויף גיך צוריק, ציטערנדיג פאר זייער אייגענעם לעבען.

* * *

און זיי האבען זיך צוריק געקעהרט און געלעבט וויא פריהער, אין בלאטע האט מען זיי געטראטען, אויף שריט און טריט בעליידיגט, זייער אייגענע ברויט האבען זיי זיפצענדיג געגעסען. נור אין דיא מינוטען ווען זייערע ליידען האבען אויפגעהויבען זייער גייסט, דאן האבען זיי דערמאהנט דיא בעטרונקענע פרייד און האפענונג פון יענער נאכט.

דאן האבען זיי ווידער געהערט א גערודער פון טריט, און פליסענדיגע זיעגעס געזאנגען, און דעם קלאנג פון א גלעקעלע און דאס פלאטערען פון פליגלען, און ווידער האט זיך אין דער שיין פון זונען־אויפגאנג צושפרייט א ברייט וואסער אין גאנצען ארומגעכאפט מיט פלאמען; און זיי האבען נישט געוואוסט אויף לעבען אדער טוידט איז דאס א סימן?

און לעגענדען האבען זיך פארשפרייט, אז דיא יונגע לייט, וואס האבען זיך אין'ם ים ארייגעווארפען, האבען דערגרייכט זייער צוועק! נישט אין דעם לאנד פון זייערע עלטערן זיינען זיי געקומען — אין א לאנד מיט אונענד ליכע היילען אהן זארגען, וואונדערבארעם, לאנד פול רובינען און דיאמאנטען. זיי האבען ערייכט ארזארעט, וועלכער רופט און ציהט אזוי צו יעדען מענשען אין דער שיין פון זונען־אויפגאנג!

הייאוואטהא

פון הענרי וואדסוואָרטה לאָנגפעלא.

(איבערזעצט פון ענגליש) פון יהואש.

IX

הייאַוואַטהאַ און פערעל־פעדער.

ביי דעם ברעג פון גיטשי־גומי,
ביי דעם גרויסען טייך דעם העללען,
דאָרט געשטאַנען איז נאַקאַמיס,
מיט איהר פינגער קעגען מעריב,
איבער'ן וואַסער קעגען מעריב,
צו דיא פורפור אבענד־וואָלקענס.

צאָרניג־רויט אראָב דיא זונן איז,
ברענענדיג איהר זוע̈ג און הימ̈מעל,
לאָזענדיג נאָך זיך א שרפה,
וויא דיא קריגסלייט אין מלחמה,
צינדען הינטער זיך דיא פריריס;
און דיא נאַכט־זונן דיא לבנה,
פלוצלינג איז ארויסגעשפרונגען,
פון באַהעלטעניסס אין מזרח,
שנעלל געיאָגט זיך נאָך דיא בלוט־טריט,
נאָך דיא פייערדיגע קריגס־שפור,
מיט דער זונן'ס גלאַנץ אויף איהר פנים.

און דיא אלטעטשקע נאַקאַמיס,
מיט איהר פינגער קעגען מעריב,
האָט געזאָגט צו הייאוואטהא'ן:
„דאָרטען וואַהנט דער פערעל־פעדער,
מעגיסאָגוואן דער מכשף,
האַרר פון רויכטהום און פון פערל,
איהם בעוואַכען פייער שלאַנגען,
סמאַלץ־טייכען רינגלען אום איהם,
דו קענסט זעהן דיא פייער־שלאַנגען,
גרויסע עקדעשען קאַנאַביק,
וויא זיי קנוילען זיך אין וואַסער,
דו קענסט זעהן דיא סמאַלץ־טייכען,
וועלכע הינטער זיי זיך שטריקען,
ביז דיא פורפור אבענד־וואָלקענס.

„ער מיט זיינע כשוף־קונצען,
צוגעהרג'עט האָט מיין פאטער,
ווענן אראָב פון דער לבנה,
איז ער אויף דער ערד מיך זוכען,
ער דער מעכטיגסטער מכשף,
שיקט דעם פיעבער פון דיא בלאַטעס,
שיקט דעם פעכט־געפירטען אויר,
שיקט פון זומפ דעם ווייסען נעבעל,
שיקט אויף אונז אן טויט און קראַנקהייט.
נעהם דיין בויגען הייאוואטהא,
פיילען צוגעשפיצט מיט יאַספיס,
נעהם דיין קריגס־שטאַק פאַגאַוואָגאָן,
און דיא הענדשקעס מינדזשיקאַהאָן,
נעהם מיט זיך דיין בירקען־שיפעל,
נעהם דעם טראָן פון מישא־מאַקוואָ,
איינצושמירען עס זאָלל האַסטיג,
דורכגעהן דורך דיא סמאַלץ־טייכען;
טויט דעם גרויזאַמען מכשף,
און בעפריי דאָס פאָלק פון פיבער,
וועלכער אטהעמט פון דיא זומפען;
פאַר מיין פאַטער'ס טויט נעהם ראַכע.

גלייך בעוואַפענט הייאוואטהא,
האָט זיך מיט זיין קריגס־כלי־זין,
האָט אראָבגעלאָזט דאָס שיפעל,
אויפגעראמט געגלעט דיא ווענטלעך,
און געזאָגט: טשימאַן, מיין זיסע
בירקענשיפעל שפרינג אוועק דאָרט
וואו דו זעהסט דיא פייער־שלאַנגען,
וואו דו זעהסט דיא שוואַרצע טייכען.

און אוועק טשימאַן איז פריילוך,
און געזונגען הייאוואטהא,
האָט זיין קריגס־ליעד ווילד און שמערצליך,
אויבען, דער מלחמה אדלער,
דער קעניג, דער גרויסער אדלער,
ער דער פויגעל־האר, מיט ליארעם
האָט געשטורעמט דורכען אויר.

באלד געקומען איז ער דאָרטען
וואו דיא גרויסע פייער־שלאַנגען,
ליגען אויסגעשפרייט אין וואַסער,
פינקלען, פלוישקען זיך אין וואַסער,
און זיך קנוילען ביין ארייגגאַנג
הייבענדיג דיא רויטע קאַמען,
היכענדיג טומאַן און פארע,
כ'זאָלל ניט קיינער קענען דורכגעהן.

דאָך אָהן מורא הייאוואטהא,
אויסגעשריען אויפען קול האָט:
„לאָזט מיך געהן מיין וועג, קענאַביק
לאָזט מיר געהן אויף מיין נסיעה!
שיפענדיג מיט פייער־אטהעם,
האָבען זיי איהם אבגעענטפערט:
געה צוריק, דו שאָגאָדייא,
געה דו פחדן, צו נאַקאַמיס.

דאן געניממען ער מיט צאָרען,
האָט זיין יאַסינאַוועו בויגען,
האָט דיא פיילען יאַספיס־שפיציג,
און געשאָסען אין דיא שלאַנגען;
יעדער קנאַלל פון שטריק געוועזען,
איז א קריגס־געשריי א טויט קרעכץ,
יעדער פיילען־סוויכטיג געוועזען,
איז א טויט־ליעד פאר דיא שלאַנגען.
וועלצענדיג זיך אין דעם בלוט שטראָם,
זייגען טויט דיא שלאַנג געלעגען,
זוכער שיפענדיג דורך זיי זיך,
אויסגערופען הייאוואטהא,
האָט מיט פרייד: „טשימאַן, מיין זיסער,
טראָג זיך, צו דיא סמאַלץ־טייכען.

דאנן מיט נאַהמאס פעטט באשמירט האָט
ער דעם שיפפעל'ס שפיץ און וועגטלעך,
גוט באשמירט עס זאָלל מיט שנעללקייט,
דורכגעהן דורך דעם שוואַרצען פעך־שטראָם.
און א גאַנצע נאַכט געפאָהרען,
איז ער אויף דעם פיילען וואַסער,
ציגעדעקט מיט אלטען שומ̈מעל,
שוואַרץ פון טייך־שטעקלעך פארפיילטע

פעסטיג פון פארוועלקטע בלוממען,
שטילל, אָהן לעבען, ווייסט און טרוריג,
פון לבנה׳ס ליכט באשיממערט,
פון דיא טאנצענדיגע פלעמלעך,
פייערלעך וואָס מתים צינדען
אָן ביי נאכט אויף זייער לאגער.

ווייסס פון ליכט געווען דיא לופט איז,
דונקעל־שווארץ דער טייך פון שאטטען,
איהם ארום געזוממט, סאגגעמא
דער מאסקיטא, האָט זיין קריעגס־ליעד,
וואה־וואה־טיי־זי, ס׳פייער פליגעל,
הין און הער געוויגט אין אויר,
האָט איהר ליכטעל איהם צו נאררען.
אין לבנה־ליכט איהר קאָפּ האָט,
אויסגעשטעקט דיא פראש, דאהינדא,
איהם בעקוקט מיט געללע אויגען,
דאנן איז חליפענדיג פארזונקען,
און א טויזענד סוויסטשעס האָבען,
אָבגעהילכט אויף אללע זומפּען,
ביז דער ווילדער עוף שווישיגא,
פון זיין נעסט ביין ווייטען ברעג האָט,
אָנגעזאָגט דעם גבור׳ס קוממען.

מעריב־צו איז הייאוואטהא,
צום מכשף׳ס - לאנד געפאָהרען,
צו דעם לאנד פון פערעל - פעדער,
ביז געגלאָצט איהם דיא לבנה
בלאסס באטריבט האָט גלייך אין פּנים,
ביז דיא זונן איהם האָט פון הינטען,
הייסס געברענט אויף זיינע פליוצעס,
און געזעהן פון פאָרענט האָט ער,
אויף א בארג דעם שטראהלענ־וויגוואק,
פון דעם מאנימאָ פון וואמפּום,
פון דעם מעכטיגסטען מכשף.

ווידער גלעטטענדיג זיין שיפּפעל,
אויסגערופען האָט ער: „פאָרווערטס״!
צוקענדיג מיט אללע גליעדער,
האָט דאָס שיפּפעל מיט נצחון
בלויז איין גרויסס שפּרונג געגעבען,
דורך דיא ליליעף פונעם וואסער,
דורך דעם פלאָנטער פון געוויקסען,
און אויף יענער זייט געבראכט איהם
ניט פארנעצט זיין פוס אפילו.

דאנן גענומען הייאוואטהא,
האָט זיין יאסינאווען בויגען,
אויף א זייט געלעהנט אין זאמד איהם,
מיטען קני געדריקט דעם מיטטען,
שטייפער ס׳ שטריקעל אויסגעצויגען,
דאנן א פייל פערשפּריצט מיט יאספּיס,
זוממענדיג אוועקגעשיקט האָט,
קעגען בלישטשענדיגען וויגוואם,
איהם געשיקט האָט אלס שליח,
פון זיין הויכען שטאָלצען אויפרוף:
„קומם פון וויגוואם, פערעל - פעדער
דענן אויף דיר ווארט הייאוואטהא.

גלייך ארוים פון העללען וויגוואם,
איז דער מעכטיגער מכשף,
הויך אין וואליכס מיט ברייטע פליוצעס,
מיט א פּנים שווארץ און שרעקליך,
אָנגעקליידט אין וואמפּום - ציערונג,
אָנגעוואפענט מיט כלי - זין,
אָנגעפארבט וויא מאָרגען - היממלען,
בלוי־געשטרייפט און געלל און פורפור,
אויף זיין קאָפּ דיא אדלער פעדערן,
הין און הער געוויגט זיך האבען.

„אָ, איך קענן דיך, הייאוואטהא״ —
האָט ער מיט א קול פון דונגער,
מיט א חזק - טאָן געשריען:
„לויף צוריק״ — דו שאָגאָדייא —
צו דיא וויבער, געה דו פחדן,
צו דיא אלטעטשקע נאקאמיס,
כ׳וועל הרג׳ן וויא דו שטעהסט דאָ
וויא איך האָב געטוויט איהר פאטער.

הייאוואטהא אָהן שום מורא,
אָהן שום פחד האָט געענטפערט:
„ווערטער טרעפען ניט וויא קריגס־העק,
פראהלען איז קיין בויגענשטריק ניט,
שפּאָטט איז ניט פארשארפט וויא פייל,
טהאָן איז בעסער וויא בלויז ריידען,
טהאטען בעסער, וויא זיך ריהמען.

זיך צוברענט דער גרעסטער קאמפּף האָט
וואָס דיא זונן האָט אָנגעקוקט ווען,
וואָס דער קריגס־אדלער געזעהן האָט,
האָט א זוממער טאָג געדויערט
פון באגיננען ביז אין אבענד,
דענן דיא פייל פון הייאוואטהא,
ניט געשאדט האָט, ס׳העמד פון וואמפּום
ניט דיא קלעפּ וואָס ער דערלאנגט האָט,
מיט דיא הענדשקעס, מינדזשי קאהאָן,
ניט זיין קריגס־שטעקען דער שווערער;
פעלזען האָט געקענט ער שפּאלטען,
אָבער ס׳צויבער - העמד פון וואמפּום,
ניט געקענט צורייסען האָט ער.

און פארנאכט האָט אָנגעלעהנט זיך,
הייאוואטהא אויף זיין בויגען,
מיעד פערוואונדעט און פערצווייפעלט,
מיט זיין קריגס־שטעקען צובראָכען,
מיט דיא הענדשקעס דורכגעריססען,
און מיט דריי פערפעהלטע פיילען,
האָט פארוהט זיך אין דעם שאטען
פון א סאָסנע וועלכערס צווייגען
זיינען מאָך־בעדעקט געהאנגען,
וועלכער׳ס שטאמם געווען באוויקעלט
איז מיט מלאך־המות - לעדער,
איז מיט וויסס און געלע שוועמלעך.

פּלוצלינג הערט ער וויא פון אויבען
זינגט דער בוימהאקקער, דער מאמא:
ציעל דיא פיילען הייאוואטהא
גלייך אין קאָפּ פון מעגיסאָגוואָן,
טרעף אין טשוב איהם, ביי דיא וואָרצלען,
פון דיא לאנגע שווארצע קודלעס,
דאָרט נאָר קענסטו איהם פערוואונדען.

און ווענן מעגיסאָגוואָן האָט זיך,
אויינגעבויגען אויפצוהויבען,
פון דער ערד א שטיין צום ווארפען,
האָט דיא פייל פון הייאוואטהא,
יאספּיס־שפּיציג און באפעדערט,
איהם אין רעכטען טשוב געטראָפען,
ביי דיא וואָרצלען פון דיא קודלעס,
און ער האָט געגומען וואנקען,
וויא א בופפעל - אָקס פארוואונדעט,
גלייך וויא פעצעקי דער בופפעל,
ווענן דער שניי ליגט אויף דער פריירי.

שנעללער איז דיא פייל דיא צווייטע
נאָך דער ערסטער נאָכגעפלוגען,
האָט נאָך טיעפער איינגעדרונגען,
האָט נאָך שמערצליכער פארוואונדעט,
ביז דיא קני פון מעגיסאגוואָן,

האָבען טרויסלענדיג געבייגט זיך
וויא אין ווינד דיא וואסער־שטעקלעך.

דאָך דיא דריטע פייל געוועזען,
איז דיא שנעללסטע און דיא שארפסטע
און דערזעהען האָט מעגיסאגוואָן,
פאגאק'ס פייער־אויגען גלאָצען,
האָט דערזעהען פון טויט דיא אויגען,
האָט געהערט דורך נאכט זיין רופען,
טויט געלעגען הייאוואטהאן,
צו דיא פיס, איז פערעל־פעדער
איז דער מעכטיגסטער מכשף.

פולל מיט דאנק האָט הייאוואטהא
דאנן דעם בוימהאקקער גערופען
פון זיין ערטעל און צווייגען
פון דער אומעדיגער סאָסנע.

אלס בעלוינונג פאר זיין טובה,
האָט ער ס'קליינע פעדער־בינטעל,
טראָג דעם טשוב פון רויטע פעדערן,
אלס בעלוינונג פאר זיין טובה.
האָט ער פון מכשף'ס רוקקען,
פאר א צייכען פון זיין זיגען,
פאר א סמן פון נצחון.
האָט געלאָזען דאָרט דעם קערפּער,
האלב אין טייך, האלב אויף יבשה,
אין דעם זאמד דיא פיסס פארגראָבען,
און דאָס פּנים אינעם וואסער.
אויבען ליארמענדיג געדרייט זיך
האָט דער קריגס־אדלער, דער שטארקער,
מאכענדיג זיין קרייז אלס שטעלער,
קוממענדיג אלס נעהנטער, נעהנטער.

פון דעם וויגוואם צוגענומען,
הייאוואטהא האָט דיא אוצרות,
אויסגעטהאָן דאָס העמד פון וואמפּס,
בופּפעל פעללען, ביבער פעללען,
הערמעלין און סוויבעל פּעלצען,
אויף זיין קאָפּ, מיט בלוט באפארבען;
און ער טראָגט עס נאָך ביז איצטער,
פעלצען טהייערע און וואמפּס,
פערעל גארטלען, שנורען, ביטלען,
פייולער ביטלען פון קארעלען,
אָנגפיללט מיט זילבער פיילען.

דאנן אהיים מיט פרייד געפאָהרען,
איז ער דורך דיא כמאלע טייכען,
דורך דיא עקדעשען דיא טויטע,
מיט דיא ציוכענס פון זיין זיגען,
מיט געזאנגען פון נצחון.

אָבגעווארט איהם האָט נאקאמיס,
אויפען ברעג מיט משיביאבאס,
מיט דעם גרויסען גבורן קוואסונד,
אָבגעווארט דעם גבור'ס קוממען,
און געהערט דיא זיגס־געזאנגען.
און פון דאָרף דאָס גאנצע פאָלק האָט,
איהם באגריסט מיט מענין און ליעדער,
מיט הוליאנקעס און געשרייען:
„גיט אָב כבוד הייאוואטהא,
ער געבייט האָט פערעל־פעדער,
און דעם מעכטיגסטען מכשף,
איהם וואָס פלעגט דעם הייססען פיבער,
פלעגט פון זומפּ דעם ווייסען נעבעל,
פלעגט אונז טויט און קראנקהייט שיקען.

תמיד טהייער הייאוואטהא'ן
איז פערבליבען מאמא'ס זכר,
און אין צייכען פון זיין פריינדשאפט,
אלס אן אנדענקען פלעגט תמיד
ער זיין ליולקע רעהרעל ציערען,
מיט דעם פורפור פעדער־בינטעל,
מיט דעם רויטען טשוב פון מאמא,
דאָך דיא אוצרות פון מכשף,
דיא געווינסען פון מלחמה,
האָט ער מיטען פאָלק צוטהיילט זיך,
איטליכען א גלייכען חלק.
(פאָרטזעצונג פאָלגט.)

וואנדערלוסט.

און קומט דער ליעבער זומער, דאן חאפּט מיר אָן א לוסט,
א וואנדער־לוסט צו וואנדערען א־וואו עס זאָל ניט זיין;
מיך לאָקט דער בלויער הימעל, מיך רופט דער בלויער ים,
מיך רופען אללע שטערען, איך זאָל דאָ מעהר ניט זיין...

איך וויים ניט וואו דער וועג איז, איך וויים ניט וואו ער לויפט,
איך וויים ניט וואו עס טרוימען דיא בלויע בערג אין רוה;
איך פיהל נור עפּעס ברענען וויא וואהנזין אין מיין הארץ,
און טרייבען מיר אלץ פאָרווערטס צום העללען מזרח צו...

איך פיהל נור, איך וואָלט וועלען זיך זעגענען מיט דער שטאָדט,
זיך זעגענען מיט דיא מענשען און מויערען פון שטיין;
דיא זון וועט זיין מיין וועכטער, מיין וועג־ווייזער דער מאָנד,
איך וועל שוין ניט פערבלאָנדזשען און פריי וועט זיין מיין געהן...

עס ברענט, עס ברענט וויא וואהנזין, וויא פייער־פלאם אין ברוסט —
אויף אדלערישע פליגעל שוועבט און שטרעבט מיין זעעל;
איך הער דיא שטערען רופען, דער פויגעל און דער ים,
און גאָט־געזאנג פון ווייטען פון ציוברישען קעהל —

און ס'הייבט מיין בלוט אָן שפּ יעלען א וואנדער־מארש — און שטאָלץ
איך פיהל זיך וויא אונשטערבליך, מלאך'דיג און גרויס;
אַ בישוף'דיגער־כח נעהמט מיך פעסט אַרום
און שטאַרק אַ זון־געקרוינטער וואנדער איך אַרויס.. יואל סלאָנים

זשורנאליסטישע עראינערונגען.

פון מאָررים ווינטשעווסקי.

.1

וויא ער כביכול — א סאטיריקער צו בר מצוה — מיין ערסטע „בעקאנטשאפט" מיט בערנע — פרויהייט! — א „פיינער יונגער מאנטשיק"— עהרליכקייט און חיונה — דער „המגיד".

איך ווייס ניט צו די גמרא צו דער מדרש, אָדער אימיצער (פון אונזערע חכמים) האָט ערגעץ־וואו אמאָל געזאָגט, אז איידער די וועלט איז בעשאַפען געוואָרען פלעגט דער אויבערשטער נאָך אנאנד בויען וועלטען און זיי פערניכטען — „היה בונה עולמות ומחריבן."

אין מיינע יונגע יאָהרען (פון עלף ביז דרייצעהן — פיערצעהן) פלעג איך קלערן, אז דאָס האָט מן הסתם דער אויבערשטער געטאָן דערפאַר, ווייל לכתחילה, ווען ער האָט זיך גענומען צו דער ארבייט, האָט ער געהאַט בדעה צו מאַכען אַן עקסטרא־פיינע וועלט, אפשר אייניע — א קשיא אויף א מעשה! — אין וועלכע עס זאָלל ניט זיין קיין נויט, קיין דלות און קיין קנעכטשאַפט, אָבער דער פּלאַן זיינער האָט זיך איהם ניט איינגעגעבען. ער האָט דערפאַר דיא ניט־געראָטענע וועלטען צערשטערט איינע נאָך דיא אַנדערע און ווען ער האָט ענדליך איינגעזעהן, אז זיין אידעאַל וועט ער שוין סאיי־ווי־סאיי ניט עררייכען, האָט ער בעשלאָסען צו־מאַכען א וועלט אזוי גוט וויא עס וועט זיך לאָזען. דער רעזולטאַט דערפון איז אונזער היינטיגע האַלב־זומפיגע, האַלב לומפיגע וועלטעלע, — א רעזולטאַט וועלכער עראיננערט אָן קרי־לאָוו'ס בראַקוניכע, וואָס האָט אזוי לאַנג געקליעבען חתנים ביז זיא האָט זיך ענדליך פערשלייערט מיט א קאַליעקע.

שפּעטער, ווען איך בין שוין געוואָרען א „זיידע" (בין דאַן — לאַכט ניט! — געווען גאַנצע צוואַנציג יאָהר אלט) האָב איך די מעשה מיט דיא געמאַכטע און צערשטערטע וועלטען עטוואָס בעסער פערשטאַנען. מיר איז ביסלעך־ווייז קלאָר געוואָרען, אז אפילו אין די צייטען פון דער גמרא האָט מען שוין מעהר ניט געגלויבט אין דעם, אז דיא וועלט שטעהט נור עטליכע טויזענד יאָהר. אָבער, אזוי ווי נאָך דער תורה נאָך, קומט פאָרט אויס ניט מעהר וויא דער לוח זאָגט, האָט מען געמאַכט א פּשרה: וועלטען, א שטייגער, האָט דער בורא טאַקע שוין זעהר פיעלע פריהער בעשאַפען, אלא וואָס דען? זיי זיינען אלץ ניט ארויסגעקומען וויא איהם, כביכול, האָט זיך געוואָלט און דערפאַר האָט ער זיי נאָך אנאנד פאַרבראַקירט, צערשטערט, ביז אונזער היינטיגע וועלט איז מיט א יאָהר פינף—זעקס טויזענד צוריק, געבליעבען בעשטעהן.

וויא א איד גיט זיך דאָס אן עצה!

צוליעב דעם צוועק פון דעם ארטיקעל, וועלכען איהר לעזט, האָט דאָס אלץ געקענט געמאַכט ווערן קירצער, נור עס האָט זיך אזוי ארויסגעגאָסען פון דער פעדער און איך לאָז עס שטעהן.

אויסען געווען בין איך, בדרך משל, צו בעריהרען א פּונקט, מיט וועלכען מיינע פריינד ווערגען זיך און מיינע געגנער לאָבען זיך, — א פּונקט, וועלכער איז דער הויפּט גרונד און דער הויפּט צוועק פון דיא גאַנצע שרייבעריי.

מיינע פריינד און מיינע געגנער, וועהרענד יענע פערטהיידיגען און דיעזע בעשולדיגען מיך, שטיממען איין אין דעם פאַקט גופא, אז דורך מיין גאַנצע ליטעראַרישע קאַריערע האָב איך, וויא ער כביכול, אימ־מער אליין צערשטערט וואָס איך האָב בעשאַפען. צו דאָס איז געווען טאַקע דערפאַר ווייל איך האָב אלץ געשטרעבט צו האָבען א אידעאַלע צייטונג, א אידעאַלע אָרגאַניזאַציאָן, וועלכע האָבען זיך מיר ניט איינגעגעבען, אָדער צוליעב אנאנדער גרונד, — וויא דאָס זאָלל ניט זיין, דער „פאַקט" גופא בלייבט פאר אללעמען א פאַקט, און מען איז מיר ענטוועדער דן לכף זכות אָדער דן לכף חוב וועדליג נאָך דיא פריינדשאַפט אָדער דיא פיינדשאַפט נאָך, וועלכע מען פיהלט צו מיר.

אין דיעזעם ארטיקעל און דעם קומעדיגען (פיעלליייכט די קומעדיגע) וועל איך בעשרייבען מיינע זשורנאליסטישע ערפאַהרונגען. מיר וועט, האָף איך, געלינגען צו בעווייזען, אז דער „פאַקט" איז כמעט קיין פאַקט ניט. דאָס דאַרף אינדירעקט בעווייזען מיין שילדערונג אליין, אָבער אזוי וויא איך בין אין דיעזען אויגענבליק (צוליעב מיין געבורטסטאָג) מעהר אָדער וועניגער אויף דער טאַגעס־אָרדנונג, וועט מען מיר פיעלליייכט פערצייהען איינינע אללגעמיינע בעמערקונגען איידער איך פאַנג אָן דיא ערצעהלונג.

דיא לוסט צו שרייבען האָב איך געהאַט כמעט פון מיין קינדהייט אָן. מיין פאָטער, א

פאָלקאָמענער העברעער און א מדקדק (א קענער פון גראַמאַטיק) האָט מיך צו אכט יאָהר אוועק־גענומען פון חדר און האָט מיט מיר אליין גע־לערנט. צו צעהן יאָהר האָב איך געהאַט גרינד־ליך „אויסגעהאַט" דעם מסלול און בן־זאב'ס תלמוד לשון עברי. ערסט דאַן בין איך אויף א יאָהר צוויי—דריי צוריקגעגאַנגען צו דער גמרא. מיין ביסעלע תלמוד (בבא קמא, בבא מציעא און ביצה) איז געווען געראַדע גענוג מיר צו געבען אזוי פיעל „גמרא־לשון" וויא פיעל עס איז נעטהיג אום צו שרייבען „עכט־אידישע" העברעאיש און ניט צו־פיעל אום צו קענען זיך נעהמען צו אנדערע זאכען.

האָבענדיג מיין פאָטער אלס א מוסטער (ער האָט קיינמאָל קיין זאך ניט געלאָזט דרו־קען, אָבער ער איז געווען א בעדייטענדער סטי־ליסט) איז ביי מיר, וויא געזאָגט, דיא לוסט צום שרייבען געווען פון דער ערסטער קינדהייט אן. אָנגעפאַנגען האָב איך, פון דעסטוועגען, ערסט ווען איך בין ארויסגעקומען פון שול מיט דיא רוסישע שפּראַכע אלס מיין נייע השלמה און אנדערסענס „פאָלקסזאגען" אלס „נאַגאַרדע."

דיא הגדתא'ס פון דער גמרא, אנדערסען'ס מעשות און, מעהר וויא אלץ, קרילאָוו'ס פאַ־בעלן, פון וועלכע, לאָזט זיך מיר בעריהמען, איך האָב באַלד געקענט צוויי־דרימטעל אויסוועניג, האָבען מיר געשיינט צו ווייזען א וועג. איך דאַרף ווערן, האָב איך צו זיך געזאָגט, א פאַ־בעל־דיכטער.

וויא אזוי דאָס האָט זיך שפּעטער אויסגע־ארבייט און צו וואָס דאָס האָט געפיהרט וועל איך רעדען אויספיהרליך אין מיינע אללגעמיי־נע עראינערונגען, אויב איך וועל ווערן אלט און פריי גענוג זיי צו בעשרייבען. דאָ וועט גענוג זיין צו זאָגען, אז אזוי בין איך ארויסגעפאָהרען אויף דעם ליטעראַרישען וועג: א סאַטיריקער מיט א נייגונג צו פערזען (על פי קרילאָוו) און מיט א שטרעבונג זיך אויסצודריקען קאָרעקט, וויא דאָס מוז זיין ביי א „דרייצעהן־יאָהריגען ווילל־זיין־א־שרייבער, וועלכער האָט אין זיך דיא גראַמאַטיק פון צוויי שפּראַכען און א פאָטער'ס פיינע מליצה אין איינע פון זיי.

ארום יענע צייט האָב איך אָנגעהויבען צו לעזען רוסישע צייטונגען: צוערסט דעם „גאָ־לאָס", וועלכער האָט דאַן געהאַט ביי אונז א שם פאַר אַן אַנטיסעמיט און דאַן דיא פּעטערסבור־גער „בירזשעוויא וויעדאָמאָסטי," אין וועלכע דער היינטיגער יודענפרעסער קואוואָרין האָט זיך געמאַכט א נאָמען אלס פעליעטאָניסט, זיך אונטערשרייבענדיג „ניעזנאַקאָמעזיץ." רעגעל־מעסיג אָבער האָב איך אָנגעהויבען צו לעזען דעם „המגיד."

אין דעם יאָהר 1870 אין ווילנא, וואו איך האָב זיך פאָרבערייטעט צו דער ראַבבינער־שול, בין איך איין טאָג בעקאַנט געוואָרען מיט א דייטשען שריפטשטעללער, וועלכער האָט אויף מיר געהאַט פיעלייכט דעם גרעסטען איינפלוס אין מיין לעבען. דאָס איז געווען לודוויג בערנע, און צו פערדאַנקען האָב איך דאָס רעקלאַם'ס פאָלקס־ביבליאָטהעק. דער ניעדריגער פּרייז (א קאָפּיקעס צעהן) הגם דאַן א גרויסער טהייל פון מיין פערמעגען, האָט מיר געגעבען די מעגליכ־קייט צו קויפען „דאס טאַגעבוך אוים זאָדען" און אזוי וויא צום עקזאַמען (צום דריטען קלאַס) האָב איך סאַיי־ווי־סאַיי געמוזט „זוברעווען" דייטשע גראַמאַטיק און לעזען דייטש, האָב איך שוין פאַר איין גאַנג (ניט גאָר אָהן מאַטער־נים) געלעזען בערנע. לאָמיך דאָ גלייך זאָגען, אז א האַלב יאָהר שפּעטער האָב איך ביי א בע־קאַנטען אין קאָוונא געפונען דעם גאַנצען בער־נע און בין געוואָרען א ליידענשאַפטליכער בער־נעיאַנער, דאָס הייסט א יונגער מענש, כמעט נאָך א קינד, וועלכער האָט אומעטום און אין אלץ, אין חלום און אויפ'ן וואָהר געזעהן אין פייערדיגע, ליכטיגע, אונאויסלעשליכע אותיות דעם גרויסען, הייליגען וואָרט: פרייהייט.

ביסלעכווייז בין איך בעקאַנט געוואָרען מיט דיא רוסישע ליטעראַטור און ווען ניט בער־נע וואָללט פּיסאַרעוו זיכער דאַן געוואָרען מיין גאָט, אָבער זיין איינפלוס איז אזוי אויך געווען שטאַרק אויף מיר. איך האָב געלערנט, געלעזען און געשריעבען, האָפענדיג צו דערגרייכען דיא מדרגה פון א שרייבער: צו ווערען א מענש וואָס לערנט מענשען זיין פריי... דריי ליטעראַ־טורען זיינען פאַר מיר דאַן שוין געווען אָפען.

א שרייבער! אברהם מאַפּו — אונזער מאַפּו, דער קאָוונער מאַפּו, וועלכען איך האָב נור איינמאָל געזעהן, ער און בערנע, און גאָגאָל, און קרילאָוו, און שיללער, און אנדערע האָבען מיר אלץ געשוועבט פאַר דיא אויגען, און דאָ קומט אלע וואָך אין שטוב אריין דער „המגיד", אין וועלכען מענשען שרייבען וואָס זיינען גאָר ניט אזוי אייראייראיי. א שרייבער! איך מוז ווערן א שרייבער!

אינצווישען איז אין מיר פערגאַנגען א מערקווירדיגער קאַמפּף, וועלכער האָט געדוי־ערט גאַנצע פיער יאָהר און וועלכען מיר וואָלט זיך זעהר וועלען בעשרייבען באַריכות. אין צוויי ווערטער איז דיא מעשה געווען אזוי:

איך בין צו פונפצעהן יאָהר געווען א ליג־נער, א שטיקעלע גנב און א פעלשער. חוץ דעם האָב איך ליידענשאַפטליך געליעבט געלד, אזוי ליידענשאַפטליך, אז איך פלעג רק האָפען, אז אימיצער צו וועמען מען פלעגט מיך שיקען וועט מיר איבערגעבען אן אסיגנאַציע, אָדער אז איך וועל קענען וועמען עס איז אָבנאַרען.

איך האָב זיך געשעהמט פאר בערנע און פאר מיין אייגענע פרייהייטסליעבע, פאר מיין צוקינפטיגען נאמען אלס שרייבער, אָבער דיא לוסט צו געלד איז געווען גרויס און אין מיין ברוסט איז פאָרגעגאנגען א מורא'דיגער, שטיר־מישער קאמפף.

אייגענטליך טו איך זיך א שטיקעלע אונ־רעכט ניט דערצעהלענדיג דיא מעשה אין גאנ־צען, ווייל מיין אונערהליכקייט פון יענער צייט האָט א גוטע זייט, אָבער איך מוז וואָס גיכער קומען צום עיקר.

דער קאמפף האָט זיך געענדיגט מיט א זיעג איבער מיין פערגאנגענהייט אין אָריאָל, וואו איך בין אין דעם יאָהר 1873 צום ערסטען מאָל בעקאנט געוואָרען מיט דעם וואָרט סאָציא־ליזמוס און מיט דיא שריפטען פון טשערני־שעווסקי. דיא רעאַקציאָן געגען מיין אונעהרליכ־קייט האָט אָנגענומען דיא געשטאלט פון א פאנאטישען, כמעט לעכערליכען שטרעבען צו זיין עהרליך, אזוי עהרליך, וויא, למשל, דיא באָ־בע צלה, ארום וועלכע איך דערשטיק דאָ א פערלאנג צו שרייבען, אזוי עהרליך וויא דער פאָטער מיינער.

עהרליכקייט איז מיר געשטאנען פאר דיא אויגען אין אזא געשטאלט, וועלכע מוז זיין אונבעגרייפליך פאר מענשען, וועלכע האָבען צו 15 יאָהר ניט בעטראָגען דיא רעגיערונג אין געלד, ניט צו 16 יאָהר א פריוואטמאן, פשוט פעלשענדיג א וועקסעל, וויא איך, האָב גע־טאָן.

דאָ ליעגט דער שליסעל צו מיין גאנצע קא־ריערע, און דער ענטפער אויף דיא פראגע מכח דיא צערשטערטע וועלטען.

עהרליך זיין! דערצו איז נאָך געקומען די באזאראָווטינא, דער אמאָליגער „ניהיליזמוס", דיא אלגעמיינע טיעפע פעראכטונג צו „קאריע־רען", צו געלד־מאכען.

און ווער רעט נאָך וועגען געלד מאכען פון שרייבען! ווער, האָב איך געקלעהרט, קען שריי־בען פאר געלד און זיך רופען אן עהרליכער מאן? ווער... נור לאָז זיין גענוג.

בקיצור, דער יונגער מענש, וועלכער איז געשטאנען א שפאן פון טורמע, וועלכער האָט מיט איין שפרייז געקענט אריינגעהן אין דעם אָבגרונד פון פארברעכעריי, איז נאָך א שווערען קאמפף געוואָרען א אידעאליסט פון עהרליכ־קייט. דיא רעאַקציע איז געווען א נאטירליכע. דערביי אָבער האָט מיין איממער עהרלי־כער, איממער וואהרהייטס־ליעבענדער, אימער זוייבערער פאָטער פערדיענט פינף רובעל א וואָך און דערפון האָט מען געגעבען יעדען אָרעמאן, און דערביי איז דיא ציעג'ס וועטשערע, דיא קאטץ'ס מילך איממער וויכטיגער געווען וויא זיין אייגענע צוויי מאָל עסען...

מען האָט געדארפט אלליין פערדיענען צום לעבען אין מיטען קאמפף, נאָך דעם קאמפף און אפילו שוין רעדענדיג וועגען דיא סאָציאלע רע־וואָלוציאָן. און א שרייבער וואָס פערדיענט שרייבענדיג איז א לומפ; מוז מען אלזאָ טאָן אנאנדער זאך צום פערדיענען א לעבען.

דאָ פאנגט זיך אָן דיא טראגעדיע פון מיי־נע ציפפערן, וועלכע האָבען אויפגעגעסען א שעהן ביסעל פון מיינע „ליטעראטור," אללע מיינע טעג.

דאָ פאנגט זיך אָבער אויך אָן דיא אונאב־הענגיגקייט, דיא מעגליכקייט צו שרייבען יאָה־רען און יאָהרען אָהן א געדאנקען וועגען געלד.

אין דיא און אין יענע ליעגט דיא ערקלע־רונג פון מיינע צערשטערענדע בעשעפעניסען: דיא ערקלעהרונג, איז איינפאך דיעזע:

אזוי וויא איך האָב איממער געמוזט פער־דיענען מיין חיונה פון אנדערע זאכען, האָב איך אלליין אייגענטליך קיינמאָל קיין זאך ניט בע־שאפען. יעדענפאללס בין איך (חוץ אין דעם פאלל פון דעם באָסטאָנער „אמת") קיינמאָל ניט געווען קיין איננעוועניגסטער מענש, וואָס דערפאר האָב איך קיינמאָל ניט געהאט קיין אמת'ע דעה אין קיינע פון „מיינע" ליטעראַרי־שע אונטערנעהמונגען, אָבגלייך מכח האָב איך איממער געצאָהלט.

וואָס האָט פאסירט כמעט אין יעדען איינ־ציגען פאלל איז איצט לייכט צו פערשטעהען.

איך בין געווען איינער פון דיא גרינדער פון דאָס אָדער יענעס.

אין אָנפאנג גרויסער ענטהוזיאזמוס!

אין א ווייל ארום הויבט אָן דער „אינע־ווענינגסטער מענש" צו ציהען אין אנאנדער זייט, מיר צו מאכען גרעסערע אָדער קלענערע עינוים.

איך האלט דאָס אוים ביז א צייט.

ענדליך פלאצט דיא געדולד.

אראָב פון מארק!

דער „המגיד," וויא איך האָב אויבען גע־זאָגט, האָט אָנגעפאנגען אריינצוקומען צו אונז אין הויז אין דעם יאָהר 1870, ווען איך בין אלט געווען א יאָהר 14.

אריינגעבראכט צו אונז האָט איהם דיא מלחמה צווישען פרייסען און פריינקרייך, וויא איהם האָט בעשאפען (אין 1855) דער קרים־קריג. אויב דיא מלחמות וואָלטען ניט טאָן קיין אנדער שאדען וויא העלפען פערברייטען, זאָגאר בעשאפען שלעכטע צייטונגען, וואָלטען זיי שוין דערפאר אלליין געמעגט פערדאמט ווערן.

אָבער דאָס איז ניט אהין ניט אהער.

דעם „המגיד" פלעג איך זעהען אללע וואָך און פון איהם האָב איך ערפאהרען, אז אין „פּאַריז זיינען אויפגעשטאַנען „שרעקליכע מיאַטעזשניקעס", וועלכע ווילען פון דיא רייכע אוועקנעהמען דיא געלד און צוטיילען. איך ווייס ניט, צו דאָס איז געווען מחמת איך בין דאן געווען „קרימינעל" געזאָגען, אָדער ווייל איך האָב סימפּאַטהיזירט מיט דיא ארעמע לייט — און איך געדענק ניט אַ טאָג אין מיין לעבען ווען דאָס איז ניט געווען דער פאל — דיא טהאַטזאַכע איז, אז דיא שרעקליכע פערברעכענס פון דיא פּאַריזער מיאַטעזשניקעס האָט מיך איבריגס שטאַרק ניט אויפגערעגט. איך וואָללט איצט פיעל געגעבען צו קענען זאָגען, אז מיין פאָטער האָט סימפּאַטהיזירט מיט דער קאָמונע, אָבער איך האָב שטאַרק מורא אז ניט, הגם אויף קלאָהר ווייס איך עס ניט.

אין אָנהויב איז מיר דער „המגיד" זעהר געווען צום הארצען. ער פלעגט ערשיינען אין ליק, אין פּרייסען, וואָס דאָס אליין איז אין קאָונע געווען ניט קיין קליינינקייט; „הערסטע ? אפין טאייצעסען בוידעם!" פלעגט מען ביי אונז זאָגען — צווישען דיא עלטערע „מענצען."

דאן פלעגט מיר געפעלען דער לשון פון די רעדאַקציע אין דיא פּאָליטישע רונדשוי, וועלכע פלעגט טראָגען דיא נאַרישע קעפּעל „על המדינות בו יאמר" און איך פלעג הנאה האָבען צו זעהן וויא מען פלעגט אויף העברעאיש זיך חכמה'נען מיט גרויסע מלוכות, עפּעס אזוי ווי מען וואָלט מיט זיי געווען זאַ פּאַני־בראַטאַ.

ביסלעכווייז האָב איך אָבער אין דעם „המגיד" גענומען געפינען חסרונות. דיא קאָרעספּאָנדענצען פון פיעלע שטעדט אין רוסלאַנד און עסטרייך, פלעגען מיר פאַרקומען זעהר דום און פּוסט. זייער אינהאַלט איז געוועהנליך געווען אַ הספּד אויף ערגיין אַ גביר, אַ בעשריינונג פון אַ שרפה און עהנליכע זאַכען. דער איינציגער חשוב'ער שרייבער איז אין מיינע אויגען געווען אַ געוויסער פּאָסטעלבערג, וועלכער פלעגט שרייבען פון וויען אלץ וואָס פלעגט פּאַסיען אין שטאָקהאָלם אָדער אין קאָנסטאַנטינאָפּאָל, אָדער אין אנדערע שטעדט, אפשר זאָגאַר אין ניו־יאָרק.

איין טאָג איז מיר איינגעפאַלען דער געדאַנקען צו שיקען אַ „קאָרעספּאָנדענץ" אין „המגיד". אזוי וויא איך האָב דאָרטען קריטיזירט דיא פיהרער פון קאָונער תלמוד־תורה, דאָס הייסט דיא קציגים, האָב איך געקלערט אז מען וועט עס געוויס ניט דרוקען.

און ווירקליך זיינען אוועק וואָכען און וואָכען אין נעכסטען נומער.)

כען און איך פלעג קומען פון דעם שמש פון'ם „נייעם בית־המדרש," וועלכער איז געווען דער אגענט פאר דיא צייטונג אן „ענטטווישטער" מענש.

וויא גרויס איז דערפאר געווען מיין שמחה ווען איך האָב איין פרייטאָג געפונען ניט נור מיין ארטיקעל געדרוקט אָהן דיא מינדעסטע פערקירצונג, נור איך האָב אויך דעמזעלביגען טאָג געקראָגען אַ בריעף פון דער „רעדאַקציאָן," אונטערשריעבען פון איהם אלליין, דעם רעדאַקטאָר, פון אליעזר ליפּמאַן זילבערמאַן, אין וועלכען ער האָט מיך ספּעציעל איינגעלאַדען פאר איהם צו שרייבען פון קאָוונא און אגב טאַקע צו זעהן צוקריעגען מעהר אבאָנענטען.

דאָס איז וואהרשיינליך געווען, איינער פון די גליקליכסטע טעג פון מיין לעבען, אפילו דאָס וואָס הערר זילבערמאַן האָט פערגעסען ארויפצולעגען אַ פּאָסטמאַרקע (אַ סטעמפּ) אויף דעם בריעף, וועלכעס האָט מיר געקאָסט דאָפּעלטע פּאָרטאָ, מיט אַנדערע ווערטער אַ פּאָאר פריהשטיקס, איז אויך געווען אַ קליינינקייט, וואָס מען פיהלט אזוי ווענינ וויא אַ מענש וואָס געווינט אַ גרויסען געווינס אין דער לאָטעריע פיהלט דיא עטליכע עקסטרא־שנאַפּסען וואָס דער קאָלעקטאָר מאכט אויף זיין חשבון.

מיט אַ יאָהר שפּעטער (אין 1874) איז געדרוקט געוואָרען מיין שיר: „חזיון ליל פורים", אין וועלכען איך האָב געגעבען דיא גאָב אללערליי המן'ס איינינקלאַך, צווישען זיי אַ קאָוונער גביר, אַ מסור און אַן אללגעמיין פערהאַסטען קערל. איך האָב איהם נאַטירליך ניט אָנגערופען מיט'ן נאָמען, אָבער מען האָט איהם לייכט דערקענט און דער רעזולטאַט איז געווען, אז פון ראָסיין איז געקומען צו מיין פאָטער אַ מאַן מיט אַ שידוך פאר מיר: אַ מיידעל אַ צאַצקע, נדן אין דיא שווערע הונדערטער אריין, און אַ שווער אַ קצין, מיט אַ הויז — וואָס אידאָ פיעל צו בראַיען — אַ שמאַלץ־בוב!

צום גליק בין איך געווען אין אָריאָל ווען דאָס גליק האָט מיך געזוכט אין קאָוונא און די צאַצקע האָט גליקליך געמאַכט אנאַנדערן, וועלכער האָט אפשר אויך געמאַכט שירים, אפשר ניט ערגער וויא מיינע.

נאָך דעם געדיכט האָב איך זיך גענומען צו דער ארבייט און עס זיינען באַלד ערשיענען אין דיא זעלביגע צייטונג אַ שיר: „תהפּוכות העתים," נאָך איינער: „דברי קהלת" און אפשר נאָך איינער, איך געדענק ניט.

צו מיר האָט פאר זיי טאַקע געקומט צו ווערן אַ ראָסיינער איידעם, ווייס איך ניט, אָבער ביי זיך בין איך געוואָרען אַ גאַנצער האָהן. (פּאָרטזעצונג אין נעכסטען נומער.)

איהר סוד.

(א היימיש ליעדעל.)

דער טאטע שלאָפט, דיא מאמע שלאָפט,
עס שלאָפען אלע קינדער.
נאָר ביילעניו, זי ליגט און טראכט
פון קאָפּעלען אצינדער.

א וואזשנער בחור קאָפּעלע,
א פלינקער יונג, א גבר,
ביי שאמשען שוסטער ארבייט ער
אין הויף פונקט געגען איבער.

פון קיכען־פענסטער זעהט זי איהם
דאָרט זיצען א פערטיעפטען,
און פלייסיג שפרינגט דאָס העמערעל,
און קלאפּט און שלאָגט די שטיפטען.

און אָפט צולאָזט זיך קאָפּעלע
אין הארצעדיגע ליעדער.
א קול האָט דאָס דער קאָפּעלע
צוגעהט אין אלע גלידער.

זי קוקט אויף איהם און קלעהרט דערביי,
א יתום מן־הסתמא,
א יתום און א עלענדער,
און ס'רייסט איהר די נשמה....

נו נו, א קול האָט דאָס דער יונג,
דאָס הארץ ווערט פראָסט צוריסען—
אוי, וועה, זאָל טאטע מאמע כאָטש
דעם סוד זיך ניט דערוויסען.

אוי, טראָגען וועט זי שטיל דעם סוד,
בעגראָבען טיף אין הארצען.
א שוסטער־יונג! — זי וועט דאָך זיי
די פנים'ער פערשווארצען.

און ביילעניו, זיא ליגט פערטראכט,
דאָס הארץ איהר'ס אין איין נאָגען,
עס דאכט זיך איהר, ווי קאָפּעלע
וואָלט שטיפטען דאָרט געשלאָגען...

זי הערט אין הארץ דאָס העמערעל
עס קלאפּט, אלץ שטארקער, גיכער,
ס'איז קאָפּעלע, ס' איז קאָפּעלע!
זי ווייס זי ווייס עס זיכער.

און פעסט צום וואנד דריקט זי זיך צו,
און בעט מיט הייסע טרעהרען.
אוי קאָפּעלע! ניט קלאפּ אזוי,
דיא מאמע קען דערהערען!....

יאָנקערס, נ. י. ה. רויזענבלאט.

אויף'ן וועג.

אין דעם גרויסען בית הקברות
פון זכרון,
האָב איך יעצט אריינגעגראָבען
נאָך א—נ—ארון.

און אויף עביג אין דעם ארון,
אין דעם קאלטען,
האָב איך גרויסע, הייליגע מתים
יעצט בעהאלטען.

אך, עס ליעגט דיא היימאט מיינע,
מיט דיא יאָהרען
פון מיין קינדהייט, פון מיין יוגענד
אין דעם ארון.

מיט מיין קינדהייט, מיט מיין יוגענד
פעסט פערבונדען,
האָב איך דאָרט אריינגעשלאָסען
שיינע שטונדען.

אך, איך האָב יעצט אין דעם ארון
טיעף בעהאלטען,
אויך פון פריינד, פון ליעבע, טרייע
דיא געשטאלטען.

ליעבע מתים, הייליגע מתים!
וויא פיעל גליקען,
האָט איהר מיר אמאָל געגעבען
צום דערקוויקען!

וויא פיעל טרייע ליעבשאפט האָבען
מיר גענאָסען,
און איך האָב אייך יעצט אין קבר
איינגעשלאָסען?!

אך, איך שטעה אויף אייער קבר
זיך צו שיידען,
און מיין הארץ איז פול מיט טרויער
און מיט ליידען.

איך געדענק דיא טעג וואָס זיינען
אונז פערפלויגען,
און עס קייקלען זיך מיר טרערען
פון דיא אויגען.....

דר. א. ש. שווארץ.

שלום אש.*)

פון ח. אלע קסאנדראָוו.

ען דער מינסקער פערלאג „קול־טור" וועט נאָר זיין ביכולת אויסצופיהרען אַלע זיינע אָנ־געצייכענטע און אגב אורחא אויסגעצייכענטע פּלענער, וועלען מיר זיך איה"ש אין גיכען מן הסתם דערוואַרטען אויף אַ גאַנצע אויסגאַבע פון דאָס בעסטע, וואָס שלום אַש האָט אָנגעשריבען אין אידיש. נאָך'ן איינגעטהיילטען פּלאַן נאָך, דאַרף דיא אויסגאַבע פערנעהמען זי־בען בכבוד'יגע ביכער. לעת עתה איז אַרויס פון דרוק דאָס ערשטע בוך, אַ זאַמלונג פון ביל־דער פון רוסיש־פּוילישען קליין־שטעטעלדיגען לעבען, אונטער'ן נאמען „אַ שטעדטיל". אויב יעדעס בוך פון דיא איבריגע זעקס זאָל זיין אפילו אַזוי מאָגער וויא דאָס ערשטע, וועט דער אידישער לעזער בעקומען פאַר אַ מתנה אַ היבש ביסעל לעזע־שטאָף, אַ קימא לן פון טויזענד זייטלעך.

שלום אַש איז פערדעכענט צווישען דיא יונגע שרייבער אונזערע. אָבער יונג איז ער אַ פּנים נאָר אין יאָהרען, ווייל אָנגעשריעבען האָט ער, וויא עס ווייזט אויס, לגנאי זאָל איהם דאָס נאָר ניט זיין, אַ סך מעהר פון אַ פולע „אַלטע". פאַר דיא פּאָאַר יאָהר, וואָס ער שרייבט, האָט ער אונז געגעבען אַ גוזמא סקיצען און ערצעהלונגען, קורצע און ליינגערע, און אפילו גאַנצע פינף דראַמען, פיער פון זיי — דריי־אַקטיגע.

פון אַ פולע שרייבען, וויא פון איילענים, קומט קיין גוטס ניט ארויס, און פערשטעהט זיך, אַז ניט יעדעס ברעקעלע, וואָס שלום אַש האָט געלאָזט אָבדרוקען, איז דוקא אַ מייסטער־ווערק. מילא, דעם דאָזיגען חטא געפינט מען ביי גרעסערע שרייבער פון איהם, אפילו שוין גאָר גרויסע און וועלט־בעריהמטע, וויא כדומה טשעכאָוו און דע־מאָפּאַסאַן. זיי האָבען אויך אָנגעשריעבען אַ ים, און אַ היבש ביסעל אין דעם ים האָט דיא ליטעראַטור ניט רייכער גע־מאַכט ניט אויף אַ האָאַר.

אין דעם בוך, וואָס עס ליגט איצט פאַר אונז, זיינען אַריינגעגאַנגען ווערק, פערפאַסט אין אַ משך פון עטליכע יאָהר. דער שרייבער האָט געמאַכט אַ גרויסען חסרון, וואָס אונטער יעדער בעזונדערן בילד האָט ער ניט אַוועקגע־שטעלט אַ דאַטום. ער וואָלט אונז דעמאָלט גע־געבען דיא מעגליכקייט צו זעהן, אין וואָס פאַר אַ מאָס עס האָט זיך ענטוויקעלט דער טאַלענט פון'ם יונגען שרייבער — פון איין ווערק ביז'ן צווייטען, פון זיינע ערשטע דיכטער - יאָהרען ביז דער לעצטער צייט. אַ שאָד, כ'לעבען אַ שאָד, וואָס קיין דאַטען זיינען ניטאָ. נאַכצופאָל־גען דאָס שפּרייזען פון אַזאַ זעלטען בעגאַבטען קינסטלער איז איבערהויפּט אינטערעסאַנט. אָבער אַ חוץ דעם וואָלט מען אפשר פאָרט גע־קענט מיט מעהר אָדער ווייניגער זיכערקייט נביאות זאָגען, וויא ווייט אַש וועט אַוועקשפּריי־זען אין זיין קונסט. אויך וואָלט ניט געווען אַזוי שווער צו בעשטימען, וואו עס איז דער גרע־ניץ פון זיין דיכטען און שאַפען.

ווען עס זאָל זיין רעכט צו כאַראַקטעריזי־רען אַש'ן מיט עטליכע געפליגעלטע ווערטער, האָבען מיר געדאַרפט אַזוי זאָגען: דעם יונגען שרייבער'ס נשמה פלאַטערט צווישען צוויי וועלטען — דער רעאַלער וועלט פון איין זייט, דער וועלט פון זיין קליין שטעדטיל, דער פער־אָרימטער און פער'חושך'טער אידישער גאַס, דעם האַלב־פינסטערן בית־המדרש, פון וואַנען עס רייסען זיך תמיד וויינענדיגע נגונים, בקיצור דער וועלט פון „אַלטע פערטרויערטע נשמות, אין וועלכער זיין אייגענע נשמה איז אָנגעבונ־דען", — און פון דער צווייטער זייט דער לופט־וועלט, אַ וועלט פון פאַנטאַסטישע זעהונ־גען, פאַרבען און קלאַנגען, וואָס עס קענען נאָר פיהלען זיינע, דעם קינסטלערס, מאָדנע־פער־פיינטע חושים. און וואָס מעהר: ביי אַש'ן איז דיא דאָזיגע לופט־וועלט אויך אַזוי רעאַל, וויא יענע. ער שמועסט זיך דורך מיט דער לופט, ווי ער טהוט דאָס מיט זיינע אידען אין שטעדטיל, און קען און פערשטעהט און שפּירט אַלע איהרע געפיהלען, אַלע איהרע גיינג, וויא דיא גיינג און דיא געפיהלען פון ר' מתתיהו חרון אָדער נאָטע דעם פערד־יונג. אַש'ן פעהלט קיין מאָהל ניט דער אדלער־מוטה אום זיך אויפצוהויבען אין דער הויך, צו זיינע פערטרוימטע און אין זיל־בער איינגעפאַסטע וואָלקענס, נאָך וועלכע ער האָט דיא גאַנצע יוגענד זיינע שמערצליך גע־גאַרט, געביינקט. וואָס עס פעהלט איהם אמאָל יא — איז דיא שטייפקייט פון דיא פליגלען, אָבער זיכערקייט אין זיך — לחלוטין ניט. און ביי יעדער געלעגענהייט טראָגט ער זיך אַוועק אַהין אויבען, וואו ער שוועבט צייטענווייז גאָר הויך, און צייטענווייז גאָר נידריג, פאַזע דער ערד. און ווען ער געפינט זיך אפילו אויף דער

*) אַ שטעדטיל. פון שלום אש, פערלאג „קולטור". מינסק.

ערד, צווישען דיא מענשען פון זיין שטעדטיל, דוכט זיך עפּעס אָב, אַז אָט - אָט לאָזט ער פאַ־נאַנדער דיא פליגלען און — שוין ניטאָ, נעלם געוואָרען. אַ ברעקעל פון זיין נשמה בלאָנקעט תמיד אַרום ערגיץ ווייט פון דער רעאַלער וועלט: זיא איז דאָס צו גאַסט ביי דער יוגענד - געליעב־טער, דער לופט - וועלט.

און אפשר דערפאַר טאַקי, וואָס אַש איז קיין איינציג מאָהל ניט אין אַלעמען אויף דער ערד, ווייס ער ניט פון דער הויפּט־חולאת פון דיא ערד־מענשען — האַמלעטיזם, גריבלעריי. ער איז אויף אַזוי פיעל צונויפגעמישט מיט דער זונן, און מיט דיא בוימער, און מיט'ן מאָרגען־וואַסער, טהוי, און מיט'ן וואַלד־גרעזעל, און מיט'ן וואַסער, און מיט דיא „העל זילבערנע נגידיש־חסידישע וואָלקענדלעך", אַז ער קען באַין אופן ניט פיהלען קיין שום פערזענליכע ענטווישונגען. און אין דער אמת'ן, וואָס קען איהם אַ שטייגער אָנגעהן, דאָס אימיצער, לאָ־מיר זאָגען, דער בעסטער פריינד זיינער, האָט

שלום אש.

ביי איהם אויסגענאַרט אָדער מיט געוואַלד אָב־גענומען דעם געלעגער? אַז אָט שפּרייט ער אויס דיא פליגלען און פליהט אַוועק אין זיין לופט־וועלט, וואו מען דאַרף איבערהויפּט קיין שום געלעגערס ניט האָבען, וואו מען פערגעסט אַן אַלע קליינליכע וועלט־עסקים, אַן אַלע פאַלשע פריינד. עס קען זיין, אַז דאָס איז דיא סבה, וואָס אַש זאָגט אייך קיין מאָהל ניט אויס זיינע צרות, לאָזט אייך ניט טרעפען אפילו דיא פּאַ־סירונגען פון זיין אייגענעם לעבען. נישקשה, ער האָט בילבערע פון אייך פאַר וועמען זיין האַרץ אויפצודעקען — דאָס ווינטעל, דעם טהוי־וואָלקען, דיא בלאַסע לבנה, דעם שטילען זומער־דיגען הימעל אין אַ שבת פאַרנאַכט. וואָס פאַר אַ טרייסט, אימשטיינס געזאָגט, קען ער זיך דערוואַרטען פון אייך? ערד־ווערטער פון ערד־מענשען, און מעהר ניט. און זיין פער'חלש'ט האַרץ פאָדערט טרייסט־ווערטער פון דער לופט־וועלט, און על כל פּנים נאָר זיא איינע קען שטילען זיין טיעפע, טיעפע ביינקעניס.

„א שטעדטיל" — דאָס איז, וויא מיר האָבען שוין אויבען בעמערקט, א שורה בילדער פון רוסיש־פּוילישען קליין־שטעטעלדיגען לעבען פאַר דער רעוואָלוציאָן. מיר זאָגען פאַר דער רעוואָלוציאָן, ווייל וויא קליין עס זאָל ניט זיין דיא ווירקונג פון רעוואָלוציאָנערען שטראָם אויף אש'ס שטעדטיל ערגיץ אין טיעף פּוילען, האָבען דאָרטען דאָך געדאַרפט פאָרקומען וויכטיגע ענדערונגען אין דעם טאָג־טעגליכען וואָכעדיגען לעבען. ווייניגסטענס האָט דיא רעוואָלוציאָן די מענשען פון שלאָף אויפגעוועקט, זיי געצוואונגען ארויסצוקוקען פון דיא לעכער זייערע אויף דער פרייער וועלט, און זיך צוהערען מיט אַן אָנגעשפּאַנטען אויער צו דיא נייע קלאַנגען און קולות, וואָס עס האָבען זיך פון דער ווייטענס געטראָגען צו זיי.

צווישען זיך זיינען דיא בילדער פערבונדען אריסעל אויף א געצוואונגענעם אופן דורך איין צענטראַל־פיגור — דעם גרויסען גביר און האָליץ־הענדלער ר' יחזקאל. אגבאורחא וועלען מיר שוין בעמערקען, אז דער דער ר' יחזקאל שפּיעלט א מאָגערע ראָליע אין דיא בילדער; עפּיס מאָדנע בלייך איז ער ארויס, מיט ווענינ בלוט, מיט ווייניג לעבען. ניט וואָס מען זאָל איהם חלילה ניט זעהען אָדער ניט הערען. ניין, דאָס גראָד ניט. קיין קאַליקע איז ער ברוך השם ניט און קיין שטומער אויך ניט. ווערטער זשאַלעוועט אש איבערהויפּט ניט, און ר' יחזקאל, וואו ער דאַרף, רעדט ער, און רעדט געשמאַק. אָבער איהר פיהלט איהם ניט. איהר פיהלט ניט דעם ריהר, דעם גאַנג, דיא געמבע פון א מענשען מיט א ברייטער דעה, מיט א ווילען, מיט עקשנות, בקיצור איהר פיהלט ניט דעם אידישען גביר. אין „שטעדטיל" זיינען בכלל ניטאָ קיין שטאַרקע כאַראַקטערען, בולט און זאַפטיג געמאָלענע. דאָך זיינען דיא איבעריגע אַלץ בעוועגליכער פון ר' יחזקאל'ן, אַן וועמען, דעם אמת געזאָגט, פערגעסט מען זיך אָפטמאָל גאָר אין גאַנצען.

אין „שטעדטעל" טרעט ארויס פאַר אייך שלום אש מיט אַללע זיינע מעלות און חסרונות. און חסרונות האָט ער; ניט א סך און ניט געפעהרליכע, אָבער זיי זיינען דאָ. דער טאַלענט זיינער, נאָך אַלעמען, האַלט ערשט אין פאַנאַנדערוויקלען דיא פליגלען, אין רעכטען אויפבליהען. און אויב דיא פערפלוכטע אומשטענדען פון אידישען שרייבען זאָלען גאָר ניט אונטערהאַקען די יונגע פליגלען פאַר דער צייט, וועט זיך פון איהם זיכער ארויס וויקלען גאָר א גרויסער אָריגינעלער קינסטלער. דער סטיל איז אומעטום אַן אויסגעצייכענטער, אָבער שוין צו פיעל געפּוצט אין סימבאָלישע פעדערן. נעהמט למשל אזא זאַץ: "צווישען דיא טונקעלע פאַל־דען פון דיא פּעלצען (ביי דיא אריינגעקומענע) האַלט זיך נאָך אויף דער טונקעלער סוד פון דער נאַכט, וואָס זיי האָבען מיט זיך מיטגעבראַכט" (זייטע 3).... נו, וואָס, זייט מוחל, וועט דאָ פערשטעהן א פּראָסטער מענש, דער מאַסאָווער לעזער? א פּאָר אויגען וועט ער אויסגלאָצען, מיט דיא פּלייצעס קוועטשען. די מאַסע נעהמט איבערהויפּט ניט אָן קיין סימבאָליזמוס. און ס'איז כלעבען א שאָד, וואָס שלום אש האָט א נייגונג, און א גאַנץ שטאַרקע, צו סימבאָליס־טישע פערדרעהעניסען. גראַד ער, וואָלט זיך וועלען, זאָל אָט דיא נייגונג ניט האָבען, ווייל צווישען די אידישע שרייבער איז ער אייגענט־ליך כמעט דער איינציגער, וועלכער ווייס ווי צו מאָלען די נאַטור. און מאָלען מאָלט זי גערן, מיט א הייסער ליעבשאַפט, מיט כמעט א רעליגיעזען געפיהל, און אַלע מאָל געפינט ער ביי זיך נייע פאַרבען פאַר איהר. און אז אונזער זעלטענער נאַטור־מאָלער זאָל אָבשטויסען פון זיך דיא מאַסע מיט „איבער־רעאַלע" ליטעראַרישע פאָרמען, איז טאַקי א גרויסע, א גרויסע עבירה.

און א נאַטור מאָלער איז דאָס, אז מען וואונדערט זיך נאָר, וואו האָט אזא געקענט אויסוואַקסען אין דער פערשטיקטער לופט פון אידישען גהעטאָ. זיינע בוימער אין וואַלד, וועלכע קלאַפּען א צווייג אָן א צווייג און שאָקלען זיך צוזאַמען מיט דער עדה אידען; זיין טוי־וואָלקען, וואָס האָט זיך צערטליך און מיט מוטער־ליעבע צולעגט אויפ'ן נאָר וואָס איינגעשלאָפענעם גראָז און טוליעט דאָס איין וויא צו בעשיצען און צו בעוואָרענען; זיין הימעל, וואָס לאָזט זיך אַלע אָבענד ארונטער און ליגט געאַרעמט דאָס מיט'ן וואַסער, דאָס מיט דער ערד, און קוסט זיך מיט דער געליעבטער, און ביידע פערגעהען אין ביינקענים, — אַלץ לעבט מיט אַן אמת'ן לעבען, און וואַקסט, און פרייט זיך, און גיסט טרערען פון טרויער, און לויבט דעם בורא, און חבר'ט זיך מיט'ן מענשען, און דערצעהלט דעם שרייבער דיא סאַמע פערבאָר־גענע סודות פון דער נשמה. און איהר גלויבט איהם. איהר מוזט איהם גלויבען. ער איז אַליין פער'כשופ'ט און האָט פער'כשופ'ט אייך אויך מיט איהם צוזאַמען.

דורכ'ן גאַנצען בוך ציהט זיך וויא א רויטער פאָדים דיא טיעף־טרויעמערישע שטימונג, וואָס איז אזוי כאַראַקטעריסטיש פאַר דעם יונגען קינסטלער, עפּעס אַן אונבעשטימטע אונ־

בעגרענצטע ביינקענים. דאָס איז ניט קיין ביינ־קענים נאָך׳ן אידעאַל, וואָס מען קען ניט דער־גרייכען מיט געבונדענע פליגלען אָדער וואָס בייזע מענשען האָבען בעשימפּפּט, בעשפּיגען, אונטער די פיס צוטרעטפּעלט. ניין, נאָר אזוי זיך, וויא אַן ערך דיא ביינקענים, וואָס כאַפּט צופּען אַ בלוט־יונגעס ראָמאַנטישעס האַרץ ביי דעם שיין פון דער בלאַסער לבנה, אין אַ שטי־לער זומער נאַכט, ווייט הינטער דער שטאָדט. און ניט נאָר דער שרייבער ביינקט, עס ביינקט און טרויערט ביי איהם דיא פער׳יתום׳טע וועלט אַ זומערדיגען פאַר נאַכט וויא אַ פּרינצעסין, וואָס איהר געליעבטער האָט זיא פערלאָזען. עס ביינקט און וויינט ביי איהם דאָס גרעזעל אין דער ערד און דאָס בלעטיל אויפ׳ן צווייגעל. עס ביינקען ביי איהם נאָך זיך און נאָך דער וועלט דער טאָג מיט דער נאַכט, וועלכע האָבען זיך אַרומגע־כאַפּט קוסען אין עק וועלט, וואו דאָס לעצטע רויטע אויג זינקט אין דיא בלויע שווארצע ימים... און אפילו גאָט ליגט ביי איהם אין אַ געדיכטען וואלד, אין אַ שווארצען מאָנטעל גע־הילט, און ביינקט נאָך זיך אליין און נאָך דער וועלט . . .

אַש מוסר׳ט קיינעם ניט; דרשנ׳ט ניט קיין שום מאָראַל, ניט קיין אַלטע, ניט קיין נייע; פּראָטעסטירט ניט געגען דיא בייז פון דער וועלט; קעמפּפט ניט פאַר געזעלשאַפטלי־כע אידעאַלען. ער איז ניט מעהר וויא אַ קינסט־לער, אַ דיענער פון דער ריינער קונסט. ער קען מאָלען, האָט חשק דערצו, און מאָלט. און מאָלען מאָלט ער אַליין, וואָס ער זעהט, מיט דער מאָראַלישער גלייכגילטיגקייט פון׳ם אמת׳ן אין זיין קונסט פערליעבטען קינסטלער. און זעהן זעהט ער טיעף, קלאָר, די פערבאָרגענסטע ווינקעלאַך פון דער נשמה, דערהויפּט פון דער פרויען־נשמה, און נאָך מעהר פון דער ראָמאַנ־טישער נשמה.

אַ מערקווירדיגען הומאָר בעזיצט דער שרייבער, אַ ווייכען, אַ וואַרימען, אזוי וויא די בילדער, וואָס ער מאָלט. און עס טראָגט זיך מחמת דעם פון דיא בילדער אַ שטראָם פון שלום אי מיט דער רשעת׳דיגער וועלט, אי מיט דעם פערכמאַרעטען און מיט בליי אָנגעלאָדע־נעם הימעל.

דיא בעשרייבונגען זיינען עכט־מייסטער־שע. און וואו דער דיכטער געפינט ניט ווער־טער אין דער אָרימער שפּראַך אונזערער, דאָר־טען פערפאַפּט ער זיי אליין, און דיא נייע גע־לונגען אויסגעפונענע ווערטער גיבען צו זיין שרייבען אַ מאָדנעס חן. אָט איז למשל, אַ בילד פון ר׳ יחזקאל׳ס מוזיניקעל, דעם כלה־מיידעל לאה׳לע: „פון דיא פרישע גערייטעלטע באַ־קען האָט דאָס יונגע בלוט אַרויסגעקושט זיך... אזוי וויא דאָס בלוט פון אַ רויז, וואָס ריי־טעלט זיך אויף דעם סאַמעט־בלעטעל, ווען דיא זונן גליהט דארויף. דיא אויגען שטילע, רוהיג זיינען זיי „פאַר זיך אייננעפּאַסט אין דעם ברייטען גרויסען אויגען־לאָך, און דאָס די־ניטשקע ציטערנדיגע הייטעל האָט געהיט דאָס אויג. דער „אויבער־שומר“, די שוואַרצע ברעם, וואָס היינגט אויף דעם ראַנד פון דעם גרויסען ווייסען שטערן, וואָס זעהט אוים וויא אַ מענ־שען קרוין פון גאָט געשענקט, האָט זיך אין דער שטיל דעם אויג צוגעקוקט און אַלעס דעם אויג נאָכגעמאַכט...“

אין דעם בילד ליעגט דער גאַנצער אַש.

פערשטעהט זיך, אַז ניט אַלע בילדער אין דעם בוך האָבען די זעלבע ליטעראַרישע ווערדע. אַ פּאָר זיינען אזוי גוט, דאָס מיט זיי האָט זיך ניט געקענט שעהמען קיין איינציגע ליטעראַטור פון דיא אומות העולם. און אין דער אידישער שפּראַך זיינען דאָס אמת׳ע פּערל. צווישען דיא גוטע וואַרפען זיך נאַטירליך דורך אויך שוואַ־כערע בילדער, הגם דורכאויס שוואַכע זיינען אין דעם „שטעדטיל“ ניט פאַראַן. אין יעדען בילד געפינט איהר זייטליך, וואָס מען דאַרף אין זיי, וויא ווייבער זאָגען, ממש קושען דיא ווערטער.

צו דיא בעסטע בילדער געהערען „א הייזעל ביי דער ווייקסעל“, „אין מיטען וועג“, „דיא דריי חופּות“, און „דער מתנגד׳ישער רב און דער חסיד׳ישער רבי“. דאָס ערשטע פון דיא אויסגערעבענטע „א הייזעל ביי דער ווייקסעל“ איז אַן אמת׳עס מייסטער־ווערק. און ניט ווילענדיג קלעהרט זיך, בעת מען האַלט דאָס אין לייענען: „אוי, וויא דערלעבט מען שוין צו האָבען אַ סך אזעלכע אין אידיש!“

דאָס מערקווירדיגסטע אין דעם „הייזעל“ איז דער מאָדנע אויסגעהאַלטענער סטיל. דורך קונציג צוגעקליבענע ווערטער האָט זיך אַש׳ן איינגעגעבען צו בעשאַפען דיא שטימונג פון אונבעוואוסטען טרויער און איינזאַמקייט, וואָס ליגט אין דעם הייזעל און אַרום איהם. דאָס הייזעל גופא, „וויא אַן אַלטער בעל הבית אין תכריכים“, קוקט זיך צו צום פערפראָרענעם טייך און עס שווייגט, ביז דער טייך וועט צו תחית המתים אויפשטעהן... דער הימעל קוקט מיט ליעבשאַפט אויף דער וועלט, וויא אַ טאַ־טע אויף זיין הויז־געזינד... דיא פעלדער זיינען מיט שנעע בעדעקט און דיא בערג זיינען וויא טויטע ריעזען אין זייערע תכריכים... אין דרוי־

סען איז דיא נאַכט פינסטער אַזוי, אַז עס איז שווער צו גלויבען, אַז אויבען אין אַ הימעל דאָ, און אויפן הימעל זאָל נאָך אַ גאָט זיין... פון „איבערפיהרערס" פערקאַוועטען פענסטערל שי־מערט אַ שטראַהל ליכטיגקייט אַרויס און דרינגט ערגעץ־וואו אין דער וועלט אַריין...

דער טייך שטעהט צום סוף אויף צו תחית המתים. און ער נעהמט ברעכען דעם אוי־בערשטען צודעק זיינעם, און וויא איבערגע־שראָקענע אַנטלויפען דיא אייז־קריעס פון דעם טייך'ס צאָרן. אַ מלחמה האַלט דאָס וואַסער מיט'ן אייז. „אַ באַרג אייז איז אין מיטען וואַ־סער שטעהען געבליבען. דאָס וואַסער האָט גע־מוזט מיט דרך אַרץ פאַר איהם אָבטרעטען. נאָר באַלד האָבען דיא כוואַליעס וואַסער, וויא זיי וואָלטען זיך איין האַנד געמאַכט, גענומען זיך אויף אַמאָהל אין באַרג אַריין און איהם צו־שמעטערט, חרוב געמאַכט... און דאָס וואַסער האָט דיא שטיקער אייז אין דער וועלט גע־פיהרט, היידא". . .

אַן אָריגינעלע וועלט־אַנשויאונג שפּיגעלט זיך אָב אין אש'ס צופעליגע בעמערקונגען. ער רעדט צום ביישפּיעל וועגען אַ קבר אין וואַ־סער און זאָגט: „וואָס איז דער אונטערשיעד, צו מיט דער ערד, אָדער מיטן וואַסער אויסגע־מישט צו ווערען? דיא ערד איז טויט, זיא שווייגט תמיד און שטעהט תמיד אויף איין אָרט, דאָס וואַסער לויפט, איילט זיך אין דער וועלט אַריין, עס לעבט כאָטש"... ס'אַראַ טיעפ־זיניגע ליעבע צום לעבען און צו לעבעדיגס!... ער דערצעהלט פון אַ מסחר, וואָס צוויי תבואה־הענדלער האָבען געמאַכט, און בעמערקט: „ווער ווייסט, וועמעס תבואה פון וועמעס פעל־דער זיינען איצט איבערגעגאַנגען פון איין רשות אין צווייטען?". . .

דיא אויסגאַבע פון דעם מינסקען פערלאַג צייכענט זיך אויס מיט איהר שיינעם אַנשטענ־דיגען פּנים. ביז איצט האָט מען וויא ס'ווייזט אויס געהאַלטען, אַז דיא אידישע שרייבער זיי־נען ניט ראוי צו זעהן דיא ווערק זייערע גע־דרוקט אויף אַ לייטישען אופן. אין „שטעטיל" איז אַלץ פיין און גוט: דאָס פּאַפּיער, דער קלאָה־דער שריפט אָהן גרייזען, דער איינבונד, און אַפילו דעם פּרייז איז אויך צו פערליידען.

פון קאַטאַרגאַ.

פון פעטער יאַקובאָוויטש

פון רוסיש.

פערגעסענע לאַנג און פערלאָזענע שאַכטע,
וואו ס'האָבען דאָרט נעכטען נור רוחות רעגירט,
וואו ס'האָט דער געשריי נאָך פון בייזקייט און טרויער
דיא רוהיגע שטילקייט ארום ניט געריהרט —
דאָרט פינקעלט איצט ווידער די ליכט ביי דער ארבייט.
עס פרעסען די הארץ פון דעם באַרג און עס שלינגען
די שטאָלענע בויערס אָהן אויפהער, אָהן רוה...
עס קלאַפּען די האַמערס און שטיין און זיי קלינגען,
און ס'בריאַזגען צום טאַקט צו דיא קייטען די שווערע...
ווער האָט אין פערגאַנגענע צייט דאָ געליטען?
צו איהר, דיא קרבנות פון נויט און פון תאוות?
צו מענשען וואָס האָבען פאַר פרייהייט געשטריטען?
דער יאָך איז דער זעלבער!... אַלס ברודער אין ליידען,
אַלס אויגענע ברידער ערקאָן איך אויך אַלע;
איך שיק אייך אָהן אויסנאַהם אַ גרוס טיעף פון הארצען,
וואָס זייט אין דעם יאָך אין דעם שווערען געפאַלען!
נייען, ניט אָהן אַ רושם, האָט איהר אין דעם לעבעדיג
קבר געארבייט אָהן אויפהער, אָהן שיעור:
עס לעבען דאָ אייר'רע גוואַלדיגע ליידען
און שוועבען בעהאַלטענערהייד ארום מיר!

ארעמע רוהות, פערמוטשעטע שאַטענס!
איך גיב אייך אַ שבועה, אַ גרויסע, כ'טהו שווערען
אויסגיסען אין טרויריגען ליעד פון מיין הארצען
גאַר אייערע קלאַגען, און ליידען און טרעהרען!...

י. י. שוואַרץ.

דאס לאכען.

פון א פיזיאלאגישען, פסיחאלאגישען און פילאזאפישען שטאנדפונקט.

פון דר. ח. ספיוואק.

ווען מיר זעהן א קליין קינד אָנגעטהון אין זיין טאטענס הוט און שטיוועל, קענען מיר זיך ניט איינהאלטען פון לאכען. אז מיר באגעגענען א מענשען וועלכער רעדט צו זיך אליין, רופט דאָס ארויס א שמייכעל אויף אונזער געזיכט. אז איינער טרעט ארויף אויף א באנאנאשאָלעכץ און גליטשט זיך אויס, זעצען מיר ארויס מיט א געלעכטער, האָטש מיר שעהמען זיך פאר אונזער שוואכקייט. אז מיר הערען צום ערשטען מאָל דעם וויץ, אז חייקעל האָט געפרעגט מייקלען: צו ער איז א סאָציאליסט, אנארכיסט אָדער א טעריטאָריאליסט? און מייקעל ענטפערט: „ניין איך בין א דאמסקער שניידער," האלטען מיר זיך ביי דיא זייטען. וואָס אייגענטליך מאכט אונז אין דיא פערשיעדענע אומשטענדען צום לאכען? דער שאָקלען זיך פון א שיכור, דער אויסגליטש איבער א באנאנא שאָלעכץ און דער ענטפער: „ניין, איך בין א דאמסקער שניידער" רופען ארויס דיעזעלבע בעוועגונגען אין אונזער געזיכט און קערפער, וועלכע מיר רופען „לאכען," אלזאָ מוז דאָך זיין עטוואס עהנליכעס, א צד השווה, צווישען דיא דריי פאקטען.

מיר וועלען צום אללעם ערשטען בעטראכטען דעם „לאך" פון א פיזיאלאגישען שטאנדפונקט. יעדער האָט באמערקט אז א געזונטער מענש אטהעמט רעגעלמעססיג — ער ציהט איין דעם אטהעם און לאָזט ארויס דעם אטהעם לייכט, אָהן א שום גערויש. דאָס איינאטהעמען און דאָס אויסאטהעמען זיינען כמעט גלייך אין צייט און געהען איינס נאָכ'ן אנדערען כשורה. אז איינער לויפט, אָדער טראָגט א משא, אָדער געהט בארג ארויף, ווערט דאָס אטהעמען פאר־ענדערט. עס קומט אפטער אן שווערער און מען קען עס הערען פון דערווייטענס. אזא מענש איז שטארק אויפגערעגט, וויא בעת ער איז אין כעס, אטהעמט ער אויף דעמזעלבען אופן וויא ער וואָלט געטראָגען א שווערע משא — געשווינד, רוישיג און שווער.

אז איינער ליידעט שמערצען, קערפליכע אָדער גייסטיגע, רייסט זיך ארויס א זיפץ אָדער א קרעכץ פון הארצען. אז מען איז בודק דעם זיפץ, אָדער קרעכץ, געפינט מען אז זיי ביידע זיינען א תולדה פון א פערענדערונג פון דעם אטהעם: אנשטאט דעם רעגעלמעסיגען און גלייכען אטהעמען, ווען דאָס איינאטהעמען איז טיעפער און לענגער און דאָס אויסאטהעמען שנעללער און רוישיגער, ווערט דערפון א קרעכץ אָדער א זיפץ. וויינען, ניעסען, שלוקערצען און גענעצען האָבען אין זיך א צד השוה, אז זיי אלע קומען דערפון, וואָס דאָס אטהעמען איז פארשיעדען איינס פון אנדערען. יעדערער קען אויף זיך זעלבסט שטודירען דיא שינויים וועלכע קומען פאָר ביי דיא פערשיעדענע נאטירליכע קערפערליכע בעוועגונגען.

דאָס לאכען קומט אויך ארויס פון דער פערענדערונג פון אטהעם. מען קען ניט אנהויבען לאכען איידער מען טוהט פריהער אריינזופען א טיעפען אטהעם. דערנאָך, אנשטאט א שטילען, רעגעלמעסיגען און גלייכען אויסאטהעמען, הייבען אָן ארויסצופליהען פון האלז קורצע, אָבגעהאקטע שטיקלאך אטהעם. בעת דער ערשטער שטופע פון לאכען, אז מען אטהעמט א טיעפען אטהעם, ווערט די ברוסט, ברייטער, דיא ריפען צושפרייטען זיך און דער בויך וועלבט זיך אויס, דאָס איז דיא הכנה וועלכע דער קראפט מאכט אום צו קענען אויסשיסען מיט א געלעכטער. נאכהער הייבען אָן דיא ברוסט אין בויך דורכצומאכען א מין טאנץ פון צוזאמענציהעניש וועלכע קומען אין קורצע, אָבגעהאקטע טהיילען. יעדע צוזאמענציהעניש פון ברוסט און בויך פרעסט ארויס א טהייל פון דעם קורצען,

אָבגעהאַקטען אטהעם, וועלכער ווערט פערוואנ־דעלט אין לאכען. יעדערער קען פיהלען דאָס צוזאַמענציהעניש, ווען מען טהוט א גוטען לאַך, און מען האַלט די הענט אויף דיא זייטען (וואהרשיינליך פון דעם נעהמט זיך דאָס ווער־טעל: „האַלטען זיך ביי דיא זייטען.") דער קלאַנג פון לאכען נעהמט זיך דערפון, וואָס דער אטהעם געהט דורך דיא שטים־בענדלאַך.

וואָס פאר א אויסערע פערענדערונגען באַ־מערקען מיר אין א לאכענדען מענשען? קוקט זיך איין אין זיין צורה: דער מויל איז אָפען, דיא ווינקלען פון מויל זיינען פארצויגען ריק־ווערטס און ארויף, דיא אויבערשטע לופּ איז פארריסען, דיא ציינער זעהען זיך ארויס, דיא באַקען בלאָזען זיך אויף, דער נאָז ווערט קיר־צער און דיא נאָז־לעכער ברייטער, צווישען נאָז און דער אויבערשטער לופּ לעגט זיך א טיעפער פאַלד. דיא אויגען־לעדלאַך מאַכען זיך צו, דיא ברעמען זיינען צוזאַמענגעשנורט, דער שטערען איז גערונצעלט און דיא הויט אויפ'ן רוקען פון נאָז ווערט געקנייטשט. דיא אויגען ווערען עט־וואָס פייכטער און בלישצען מיט א זאַנפטען בליק.

דער קלאַנג פון לאכען איז פארשיעדען ביי פארשיעדענע מענשען. עס הייגגט אָפּ פון זייער עלטער, טעמפּעראַמענט, געשטאַלט א. ז. וו. — ערוואַקסענע גיבען ארויס אנדערע קולות אייר־דער קינדער, מאַנסבילען — אנדערע איידער פרויען. מאַנסבילען לאַכען אויף דער וואָקאַל אָ און אַ, פרויען און קינדער — אויף דער הברה אי און ע; פיעלע מענשען לאַכען אויף גאַנצע זילבען: טס—טס, איקל—איקל, קי—קי א. ז. וו. אנדערע געהען דורך דעם גאַנצען טאַן־ליי־טער פון א פיאַנאָ ארויף און אראָפּ. מען קען הע־רען משונה'דיגע קולות, אזעלכע וואָס דערמאָה־נען דאָס קרעהען פון א האָהן, הירזשען פון א פערד, רעווען פון א'ן אָקס און דעם סקריפּ פון פארזשאַווערטען שלאָס, און פארקעהרט דעם טרעל פון א קאַנאַריק און דעם זיסען קלאַנג פון א זילבערנעם גלעקעל. איינינגע לאַכען מיט דיא אויגען אליין, אנדערע מיט דעם פּנים און א גרויסע טהייל לאַכען מיט דעם גאַנצען קער־פּער — דער קאָפּ טרעסעלט זיך, דיא פּלייצעס שאָקלען זיך, דיא ברוסט ציטערט און אפילו דיא הענד און פיס טאַנצען נאָך אין טאַקט.

פון דער פיזיאָלאָגישער בעטראַכטונג פון לאַכען זעהען מיר, אז עס איז גאָר קיין נפקא־מינה ניט, צו דער לאַך קומט פון א וויציג־ווער־טעל, פון דאָס קאוולען זיך פון א פּאַיאַץ אין צירק אָדער פון די עס־הארצות פון א ישובניק— דער לאַך בלייבט דער זעלבער; ער קומט פון דעם אונטערגעבראָכענעם אטהעמען, און אין דעם פּראָצעס זיינען זיך מתעסק דיא לונגען, דער גאָרגעל, דיא ברוסט, דער בויך און אללע אַנדערע אברים, וועלכע זיינען מיט זיי אין שכנות אָדער ארבייטען מיט זיי בשותפות.

אזוי וויא דאָס לאַכען מאַכט דיא לונגען אז זיי זאָלען איינאַטהעמען מעהר לופט און דאָס אויסאַטהעמען ברייגגט אזוי פיעל אברים אין א שטאַרקע בעוועגונג, קומט ארויס דער־פון אז דיא בלוט אין קערפּער פליסט שטאַר־קער, וויא מען קען זיך איבערצייגען אז מען קוקט אין פּנים פון א מענשען, וועלכער האָט פיעל געלאַכט — דער פּנים, דיא אויגען און דער האַלז ווערען אָנגעגאָסען מיט בלוט. דאָס פארשטעהט זיך פון זיך אליין אז דיא בלוט וועלכע פליסט אריין אין געזיכט און אין האַלז קומט דאָך פון אנאנדער פּלאַץ פון גוף — דאָס הייסט, אז דאָס לאַכען ציהט אוועק א טהייל פון בלוט פון קאָפּ און פון ברוסט, און פארגרייג־גערט דיא אַרבייט פון דיא אברים; דאָס איז אזוי גוט וויא יעדע אנדערע קערפּערליכע אי־בונג, א מין גימנאַסטיקע. דאָס ווערטעל, אז „פון לאַכען ווערט מען פעט" ענטהאַלט אין זיך א טראָפּען אמת. פון אלטע צייטען ווייסען מיר, דאָס מען האָט געזאָגט, אז א מאָהלצייט ווערט פארדייעט בעסער, ווען מען פארברייגגט אין א פרייליכע געזעלשאַפט, וואו מען שיט מיט וויטצען און ווערטלאַך. גאַלענוס, דער טאַטע פון אלע דאָקטוירים, האָט געגלויבט, אז לאַכען העלפט צו קאַלטע הענד און פיס, מחמת דיא בלוט פליסט שטאַרקער אין דיא גליעדער.

דערווייל האָבען מיר געלערענט דיא אויי־סערע צורה פון לאַכען. דיא קשיא: פאר וואָס לאַכען מיר, האָבען מיר נאָך ניט אנגעריהרט.

לאָמיר ניט פארגעסען איין וויכטיגען כלל: מען לאַכט ניט פון דער העללער הויט, פון זיך אליין. יעדער געלעכטער ווערט ארויסגערופען פון עטוואָס אָדער פון אימיצען. עס מוז זיין א מענש, א זאַך אָדער א געדאַנק וועלכער רייצט אונז צום לאַכען, מיט איין וואָרט, יעדער לאַך מוז האָבען א סבה. דיא סבות וועלכע רופען ארויס דאָס לאַכען זיינען כמעט אזוי פיעל וויא פיעל זאַכען און געדאַנקען עס זיינען דאָ אויף דער וועלט, וואָרום יעדע זאַך און יעדער גע־דאַנק כמעט קען האָבען א לעכערליכע אָדער קאָמיישע זייט.

פונדעסטוועגען קענען מיר אללע סבות וועלכע האָבען א גרעסערע שייכות צווישען זיך רעכענען אז זיי בעלאַנגען צו איין קלאַס. דהיינו:

א) אלעס וואָס איז זאָנדערבאַר, מאָדנע, משונה'דיג מאַכט אונז צום לאַכען. אז מיר דערזעהען צום ערשטען מאָל א כינעזער מיט א לאַנגען צאָפּ און זיינע משונה־דיגע קליידער,

קענען מיר זיך ניט איינהאלטען פון געלעכטער. אָדער ווען מיר באַגעגענען צוויי מענשען, וועלכע זיינען עהנליך איינס צום אנדערען א. ז. וו.

ב) א קארליק, א הויקער, א מענש מיט א גרויסען נאָז אָדער אָהן א נאָז, א שטאמלער (זאאיקא) רופען ארויס א געלעכטער ביי קינדער. עלטערע מענשען האלטען זיך איין פון לאַכען מחמת רחמנות. דאָס איז א גרופּפע פון סבות וועלכע מיר וועלען רופען העסליכקייטען אָדער פערזעהענישען.

ג.) מאָראלישע העסליכקייטען און פערזעהענישען רופען אויך ארויס א געלעכטער. פיעלע פון אונזערע וויציגע ווערטלאך ווייזען אן אויף דיא העסליכקייט פון שכרות, נאיפות, גאוה, קמצנות, שקר א. ז. וו. אלע שעהנסטע און בעסטע קאָמעדיעס, פון וועלכע מיר האָבען א גייסטיגען פערגעניגען און וועלכע מאכען אונז צום לאַכען ווען מיר באזוכען דעם טהעאטער, זיינען געגרינדעט מייסטענס אויף א שלעכטער מדה.

ד.) קליינע אומגליקען אָדער אונאנגענעהמליכקייטען רופען ארויס א געלעכטער. למשל ווען איהר זעהט וויא איינער יאָגט זיך נאָך זיין הוט, וועלכען דער ווינט האָט אוועקגעטראָגען; צוויי מענשען וועלכע באגעגענען זיך און טרעטען אָפּ דעם וועג איינער דעם אנדערען; ווען איינער גליטשט זיך אויס; א מאן וועלכער טראָגט זיך ארום מיט א זויג־קינד א. ז. וו.

ה.) ניבול־פה, מיאוס'ע ווערטער, איבער־הויפּט אללעס וואָס געהערט צום געשלעכטליכען לעבען. מיר מוזען צוגעבען, אז אלע מענשען — מענער און פרויען, ציוויליזירטע און ווילדע, פּראָסטע און געלעהרטע — האָבען הנאה פון ווערטלאך, מעשיות און וויצען, וועלכע אנטפּלעקען דאָס וואָס מיר זיינען געוואָהנט צו האַלטען פארבאָרגען און צוגעדעקט. דיא טהעאטערע און אונטערהאלטונגס־פּלעצער פון דיא גרויסע שטעדט ציהען זייער פּראָפיט פון פארשטעללונגען, געזענגע און דעקלאמאציאָנען פון וועלכע דער גאנצער תמצית איז געווענדעט צו אָפּפען אָדער אין רמזים צו דיא בעציהונג צווישען דיא געשלעכטען.

ו.) אונווייסענהייט אין פארשידענע פאָרמען. למשל: מען דערצעהלט, אז א רייזענדער איז געקומען אויף א פּלאַץ, וואו מען האָט איהם דערצעהלט אז דאָרט איז דאָ א אויסגעלאָשענער פייער־שפּייענדער בארג (וואולקאן), האָט ער זיך געווארענט און געזאָגט: „סטייטש, מענשען האָבען אזא טהייערע זאך וויא א וואולקאן און לאָזען איהם גאָר אויסגעהען!" א'ן אפריקאנער, וועלכער האָט געזעהען וויא מען האָט אויפגעעפענט א פלאַש שאמפּאניער האָט זיך געוואונדערט: וויא אזוי מען האָט געקענט אריינשטופּען אין פלאַש אזוי פיעל שוים. א. ז. ווייטער.

ז) אונפאסענד. זאכען אָדער אידעען, וועלכע קלעפּען זיך ניט איינס צום צווייטען. מיר האָבען דערמאָהנט פריהער דעם ביישפּיעל פון א קינד וועלכע טראָגט א גרויסע הוט און שטיוועל, און פארקעהרט, א'ן ערוואקסענער מאן וועלכער טראָגט א קליין היטעלע. זיי מאכען אונז צום לאַכען, מחמת דיא גרויסע הוט פּאסט ניט צום קינד, אָדער דער ערוואקסענער מענש פּאסט ניט צום קליינעם הוט. איין עם־הארץ, וועלכער וויל שפּיעלען דיא ראָלע פון א געלעהרטען. נייע אידעען וועלכע פּאסען זיך ניט מיט אונזערע איינגעוואָרצעלטע, אלטע געדאנקען רופען ארויס א געלעכטער. ווען דארווין האָט פערעפענטליכט זיין לעהרע, אז מענשען קומען ארויס פון אבעזיאנעס (אפּפען) האָט זיא ארויסגערופען פון איין קלאַסע מענשען צאָרן און פערדרוס, אָבער פון דיא מעהרסטע מענשען נור א געלעכטער — דיא גאנצע לעהרע האָט זיך זיי אויסגעוויעזען קאָמיש, מחמת עס האָט זיך ניט געקענט פּאַטופּען אין זייער קאָפּ. פערקעהרט, די בעסטע וואפע פאר דעם שטרייט אנטקעגען פערשימעלטע אידעען איז דער געלעכטער. דיא פריידענקער שטרייטען געגען אלע אלטע רעליגיאָנען מיט דעם וואָס זיי שטעלען זיי פאָר אין א לעכערליכע פאָרמע. דיא פארקעמפּפער קעגען אללע אלטע אפּגעלעבטע און אויסגעוועבטע סאָציאלע סיסטעמען באנוצען זיך מיט דעם וואָס זיי שטעלען פאר דיא קאָמישע, אונפּאסענדע זייט פון אזא אוננאַטירליכען און פערברעכערישען לעבען.

ח.) דאָס לעבען איז אזוי איינגעאָרדענט, אז מענשען האַלטען אין איין שטרייטען איינער מיט דעם אנדערען. יעדערער וויל גובר זיין דעם אנדערען — עקאָנאָמיש, גייסטיג, מאָראַליש, פיזיש. מיר האָבען ליעב צו הערען א דעבאטע וויא איינער גיט דעם אנדערען א גאָב. מיר האָבען הנאה צו זעהען וויא מען שפּיעלט באָלל, וויא מען האנגעלט זיך — מיט איין וואָרט עס פארשאפט אונז פערגעניגען צו זעהען וויא איינער איז גובר דעם צווייטען. און אז מען אנאליזירט אונזער געפיהל, געפינען מיר, אז דיא הנאה קומט דערפון וואָס איינער האָט פארלאָרען, און ניט וואָס דער אנדערער האָט געוואונען. ווען איינער מאכט דעם צווייטען צום נאר, שמעלצען מיר זיך פון נחת. ווען מיר דענקען דאריבער זיינען מיר ניט צופריעדען מיט זיך אלליין, אָבער מיר קענען זיך ניט העלפען, דאָס איז דער שטייגער פון דער נאטור. ביי קינדער

איז דער געפיהל מעהר ענטוויקעלט וויא ביי ערוואקסענע, ביי ווילדע מעהר וויא ביי ציוויליזירטע; אָבער מיר מוזען צוגעבען, אז אלע האָבען אין זיך פון דער טבע.

עס בלייבט אונז צו דערמאָהנען נאָך איין סבה פון לאכען, וועלכע ענטהאלט אין זיך, פיל־לייכט דעם סוד פון דעם גאנצען ענין, אין וועל־כע מען האָט ערשט מיט א קורצע צייט צוריק אָנגעפאנגען צו שטודירען, און ביסלעכווייז צו פארשטעהען. איך מיין דאָ דעם געלעכטער וועל־כע־ווערט ארויסגערופען פון קיצלען.

דיא געלעהרטע, וועלכע האָבען זיך באַ־שעפטיגט מיט דעם שטודיום פון קיצלען האָבען אויסגעפונען, אז קינדער הויבען אן לאכען אויף דעם דריטען מאָנאט פון זייער לעבען; אָבער מען קען זיי מאכען צום לאכען שוין אויף דעם צווייטען מאָנאט פון לעבען, אז מען קיצעלט זיי. אלזאָ, דער לאכען פון קיצלען איז משמעות דער עלטעסטער לאך אין מענשליכען לעבען, און דיא אלע אנדערע פארמען פון לאכען האָבען זיך ערשט לאנגזאם ענטוויקעלט פון דעם ערשטען „קיצעלדיגען" לאך. דאָס לאכען פון משונה־דיגע זאכען, פון א וויץ, פון עם־הארצות א. ז. וו. איז ניט מעהר וויא א מין קיצעל אין אונ־זער געהירען.

איך וועל איבער־געבען בקיצור איניגע פון דיא פאקטען וועלכע מען האָט אויסגעפונען איבער קיצלען. אונטער דעם בעגריף „קיצלען" פארשטעהען מיר א לייכטע בעריהרונג פון קערפּער. דורך א שווערען דרוק אויף א קערפּער קען מען קיין לאכען ניט ארויסרופען, דאָס אנ־ריהרען מיט דיא פינגער מוז זיין לייכט, קוריץ און אין געשווינד. דער פּונקט פון אנריהרען מוז מען בייטען פון איין אָרט אויף'ן צווייטען. דיא טהיילען פון קערפּער וועלכע מען ריהרט ניט אן מיט דיא הענד זיינען מעהר „קיצעלדיג," צום ביישפּיעל דיא פּאָדעשווע פון פוס (פוס־זאָהלע) פּאכווע (אקסעל־גרוב), דיא דאלאנע פון האנד, דער האלז, דער עלענבויגען א. ז. וו. עס האָט זיך ארויסגעוויעזען, אז אין דעם קיצלען שפּיעלט א גרויסע ראָלע דאָס אונבעוואוסטע. דאָס קינד וועט מעהר לאכען אז עס ווייסט ניט וואו און ווען מען וועט עס קיצלען. אז דאָס קינד איז אנגעטאָהן, לאכט עס מעהר וויא עס זאָל זיין נאקעט, אז מען הערט אויף קיצלען און נאכהער הויבט מען ווייטער אן, אָדער אז מען בייט דאָס אָרט פון קיצלען לאכט דאָס קינד מעהר. א ראיה אז דאָס אונבעוואוסטע שפּיעלט א גרויסע ראָלע, קען מען דרינגען פון דעם פאקט, אז א מענש קען זיך אליין ניט קיצלען מיט זיינע אייגענע פינגער, אָבער ער קען זיך זעלבסט קיצלען מיט א פעדער. קינדער וועלכע זיינען געוואָהנט צום קיצלען, צולאכען זיך, אז מען פארמעסט זיך נור צום קיצלען, דאָס ציינמ וואָס פאר א גרויסע ראָלע דער כוח הדמיון (פאָרשטעללונגס־קראפט) שפּיעלט דאָ. דער גע־לעכטער קומט דאָ ניט פון דעם אנריהרען מיט דיא פינגער, נור פון דעם געדאנק אליין, דיא פאָרשטעללונג קיצעלט דאָס קינד.

דיא פראגע אויב קיצלען איז אנגענעהם אָדער ניט, האָט מען שטודירט פלייסיג און מען איז געקומען צום בעשלוס אז דער געפיהל איז א געמישטער, און ענטהאלט אין זיך ביידע עלעמענטען, סיי פון פערגעניגען און פון לייד. חאָטש א קינד האָט פארגעניגען פון קיצלען און פיעלע קינדער בעטען זיך, אז מען זאָל מיט זיי שפּיעלען און קיצלען, דאָך זעהען מיר, אז בעת זיי לאכען און האָבען גרייליך הנאה, באראניען זיי זיך מיט דיא הענד און פיס און שטופּען אָפּ דיא הענד פון דעם קיצלער, דאָס ציינט, וואָס פאר א קאמפּליצירטער געפיהל דאָס קיצלען איז.

מיר וועלען מאכען דעם סך הכל פון דעם. וואָס מיר האָבען געלערנט. פון א פיזיאלאָגישען שטאנדפּונקט קומט אויס, אז לאכען איז פּשוט א צובראָכענער אטהעם, אז מען קען זיך אנ־טאָהן א נויטה און צוטהיילען אלע סבות וואָס פערשאפען לאכען אויף איניגע קלאסען, און אז דער טאטע פון אללעם לעבערליכעם איז דאָס קיצלען. איך שטעל זיך מיר פאָר, אז איהר זאָגט מיר דאָס וואָס שטעהט אויף'ן מאוועל פון מיין טאטענס סידור: „שייך, למי שייך למי ששייך שייך, פאָהרט למי שייך..." מאקע דיא סברה, אז דאָס וואָס מיר לאכען ווען מיר דערזעהען א כינעזער מיט זיין צאָפּ איז א מין קיצעל אונטער אונזער שארבען, אָבער, פאָהרט למי שייך, דיא קשיא פאר וואָס לאכט מען פון קיצלען אונטער דער פּאכווע אָדער קיצלען אונ־טער דעם שארבען, בלייבט נאָך אלץ א קשיא.

אין אונזער צווייטען ארטיקעל וועלען מיר ברייגען דיא מיינונגען פון דיא גרויסע פילאָ־זאָפען און פסיחאָלאָגען וועגען דעם ענין, און מיר וועלען האָבען דיא געלעגענהייט זיך גוט אויסלאכען אויף דעם חשבון פון איניגע פון זייערע טעאָריען.

דו־ריקארדא און זיינען טהע ריעז.

פון א. ש. זאקס.

1) ריקארדא׳ס לעבען און ווירקען.

וד ריקארדא איז געבוירען גע־וואָרען דעם 19טען אפּריל 1772 אין לאָנדאָן, וואוהין זיין פאַמיליע האָט פריהער ארי־בערגעצויגען פון האָלאַנד. זיין פאַטער, אַן אַלט־מאָדיש־פרומער איד, איז געווען אַ ריי־כער, פעהיגער און אַ מזל׳דיגער סוחר, אַ בכבוד׳יגער מיטגליעד אויף דער בערזע, וואו ער האָט געהאַט צוליעב זיינע פיעלע עסקים אַ גרויסע דעה. פון זיין זוהן דוד׳ן האָט דער פאַ־טער אויף געוואָלט מאַכען אַ פרומען און אַן עהרליכען סוחר, כדי איהם איבערצולאָזען בירושה זיין פערמעגען און געשעפט. צו דיזען צוועק האָט ער איהם געשיקט אין זיין אַמאָליגע פאַטערלאַנד, האָלאַנד, דאָרטען צו לערנען און זיך אויסצובילדען אין אַ קאָמערץ־שוהל. דאָס איז געווען דיא איינציגע שוהל־בילדונג וואָס ריקארדא האָט גענאָסען.

דיזע קליינע אונבעדייטענדע פאָר־בילדונג האָט אָבער ניט געשטערט דיא מערקווירדיגע פעהיגקייטען, מיט וועלכע דוד איז געווען בע־שאָנקען פון דער נאַטור: דעם שאַרפען שכל, דעם ענערגישען און דרייסטען פאָרשען, דער אויפמערקזאַמקייט, דעם טיעפען דורך־דרינגענ־דען בליק בנוגע דיא ערשיינונגען פון לעבען אין דער געזעלשאַפט—האָט ניט געשטערט צו ענט־וויקלען די פעהיגקייטען ביז צו אַזאַ הויכען גראַד, דאָס זיי האָבען ארויסגערופען אַ אונגע־הייערע בעוואונדערונג ניט בלויז צווישען דיא מענשען פון זיין דור, נור אויך צווישען דיא שפּעטערדיגע דורות.

כמעט נאָך אַ קינד האָט ריקארדא אַלעמען איבערראַשט מיט זיינע אויסערגעוויינליכע פעהיגקייטען צו חשבון און צום מסחור; און אין׳ם עלטער פון 14 יאָהר האָט דער פאַטער זיך אנגעפאַנגען צו בענוצען מיט איהם אויפן בערזע. שוין אין דיזע קינדער־יאָהרען האָט פיעל חריפות, ספּעקולאַציאָנס־פעהיגקייט און אַ דער קליינער ריקארדא ארויסגעוויזען זייער פרייען, אונערשראָקענעם אונטערנעהמונגס־גייסט.

דיזער דרייסטער, פרייער גייסט האָט אָבער ניט געקענט לעבען בשלום מיט זיין אַלט־מאָדי־שען, פרומען, פאַנאַטישען פאַטער, וועלכער איז געווען עכט קאָנסערוואַטיוו סיי אין אמונה־זאַ־כען, סיי אין פּאָליטישע איבערצייגונגען. בלינד זיך אונטערצוגעבען און טהון אַ זאַך ניט ווי־לענדיג אָהן שכל, האָט דיזער אונערשראָקענער כאַראַקטער בשום אופן ניט געקענט. דיא גאַנץ פערשיעדענע איבערצייגונגען און מיינונגען פון פאַטער און זוהן האָבען געפיהרט צו שטענדיגע מחלוקות און האַמפּערייען. דיזע מחלוקות האָ־בען זיך אַזוי פערשאַרפט, דאָס דער יונגער דוד האָט געמאַכט אַן ענטשלאָסענעם טריט, דורך וועלכען ער האָט אין גאַנצען צוריסען דיא פעדעם, וועלכע האָבען איהם פערבונדען מיט זיין פאַמיליע און נאַציאָן. דוד ריקארדא האָט זיך אָבגעריסען פון דער אידישער אמונה און איז געוואָרען אַ מיטגליעד פון דער קריסטליכער געמיינדע.

אַליין, אָבגעריסען פון זיין פאַמיליע, אָהן שום שטיצע פון זיין רייכען פאַטער, האָט דוד אָנגעפאַנגען צו פיהרען מסחרים אויפן אייגע־נעם נאָמען, אונטער זיין אייגענער פירמע. זיין עהרליכקייט און זיין ווייכער, איידעלער כאַראַק־טער האָט אין אַ גאַנץ קורצער צייט ערוואָרבען דיא ליעבע און אַכטונג פון דיא אנגעזעהענע מיטגליעדער אויף דער בערזע, וועלכע האָבען איהם אָנגעפאַנגען בעהילפיג צו זיין אין אַלע זיינע אונטערנעהמונגען. דיא הצלחה איז גע־ווען אין דוד׳ס געשעפטען זעהר גרויס. עס האָט ניט לאַנג געדויערט ביז וואַנעט ריקארדא האָט צונויף געקליבען אַ גרויסען פערמעגען און איז געוואָרען אין גאַנצען זעלבסטשטענדיג.

דער חשק צו רייכטהום אַליין האָט אָבער ניט געקענט דערשטיקען אין ריקארדא זיין שעהנעם, איידעלען כאַראַקטער, זיין מענשען־ליעבע און דיא איבריגע ווייכע געפיהלען. דיא עשירות האָט ווייניג וואָס בעפרידיגט דעם טיעפזיניגען פאָרשענדען גייסט, וואָס איז בע־שאַפען געוואָרען צו עטוואָס גרעסערעם, ערהאַ־בענעם. און גלייך וויא נור ער איז געוואָרען

פעסט אין מעמד, האָט ער זיך מיט גרויס התמדה איבערגעגעבען דער וויסענשאפט,וואָהל־טהעטיגקייטען און אנדערע קהל'שע און פּאָלי־טישע אינטערעסען.

אין'ם עלטער פון 25 יאָהר זעהען מיר ריקארדא, וויא ער לערנט מיט גרויס ערפאָלג מאַטהעמאַטיק, כעמיע און מינעראלאָגיע, בויט אוים אויף אייגענע הוצאות א לאבאָראטאָריום, א זאמלונג פון מינעראלען און ווערט איינער פון דיא אייפעריגסטע און וויכטיגסטע מיטגלידער אין דער געאָלאָגישער געזעלשאפט. צו קיין וויסענשאפט האָט אָבער ריקארדא ניט ארויסגעוויזען אזוי פיעל חשק און אינטערעס, וויא צו פּאָליטישע עקאָנאָמיע, וועלכע ער האָט געלערנט מיט א אויסערגעוויינליכע התמדה און צו וועלכער ער האָט זיך איבערגעגעבען מיט לייב און לעבען.

אינטערעסאנט איז דער צופאל, וויא אזוי ער איז בעקאנט געוואָרען מיט דיזען צווייג פון דער וויסענשאפט.

אין 1799 ווען איהם איז געווען 27 יאָהר, האָט ריקארדא צוליעב געוויסע פאמיליען אנגעלעגענהייטען געמאכט א נסיעה. אויף דיזער נסיעה האָט ער געפונען צופעליג ביי זיינעם א פריינד, וועלכען ער האָט בעזוכט, איין באנד פון אדאם סמיט'ס „אונטערזוכונגען איבער די נאטור און אורזאכען פון'ם פעלקער רייכטהום". ווי א דורשטיגער אויף א קאלטען קוואל טהום." וויא א דורשטיגער צו א קאלטען קוואל ווערק, אין וועלכען ער האָט זיך זעהר פערטיעפט. וואָס ווייטער ער האָט עס געלעזען, איז אלץ מעהר געוואקסען זיינע התפעלות און ענטציקונג. פון דעמאָלט אן איז ביי ריקארדאָ אלץ שטארקער געוואָרען דער אינטערעס אין דיא אויפמערקזאמקייט צו דיא ווירטהשאפטליכע ערשיינונגען.

13 יאָהר פון שטילער און פלייסיגער אר־בייט זיינען נאָך פארביי ביז וואנען ריקארדא האָט פערעפענטליכט זיין ערשטע קליינע ווערק, „א אונטערזוכונג איבער דיא שייכות פון פּאַפּיער געלד צו מעטאל געלד".

שוין אין דיזען קליינעם ווערק האָט ריקארדא אלעמען פערוואונדערט מיט זיין גרויס חריפות און טיעפען פערשטעהען פערשיעדענע ווירטהשאפטליכע ערשיינונגען. אין פערלויף פון צוויי יאָהר האָט דאָס ביכעל אויסגעהאלטען 4 אויפלאגען. ריקארדא איז געוואָרען פּאָפּולער, אלסאיינער פון דיא טיעפזיניגסטע עקאָנאָמיסטען. אין אלע פּאָליטישע און עקאָנאָמישע פראגען האָט מען זיך אָנגעפאנגען שטארק צו רעכענען מיט זיינע פאָרשונגען און אויספיהרונגען. און אין דיא פּארלאמענטארישע וכוחים האָט מען זעהר אָפט ציטירט ריקארדא'ס מיינונג.

אין יאָהר 1815 איז געשטאנען אויפ'ן „טאגעס אָרדנונג" פון ענגלישען פּאָליטישען לעבען דיא פראגע איבער דעם „צאָהל טאריף אויף אויסלענדישע תבואה". אלע פּאָליטיקער, געלעהרטע (צווישען זיי אויך ראָבערט מאלטוס) פון לאנד האָבען געפיהרט שטארקע און הייסע וכוחים מכח דעם. ריקארדא האָט, זעלבסטפערשטענדליך, ניט געקענט פערשווייגען זיין אייגענע מיינונג בנוגע אזא וויכטיגען ענין. עס איז ערשיענען פון איהם א ווערק, וואו ער טרעט ארויס געגען מאלטוס, וועלכער האָט פערטהיידיגט דיא אבצאהלונגען אויף דיא אריינגעפיהרטע תבואות. ריקארדא בעווייזט דיא ניט ריכטיגקייט פון מאלטוס'ס מיינונג און וויא ווייט שעדליך עס איז פאר דאָס לאנד פערשיעדענע בעגרענצונגען אויף אויסלענדישע סחורות. מיט א מערקווירדיגער בעלעהרזאמקייט איבערצייגט ער דאָרט, אז יעדעס לאנד קען נור דאן לעבען רייך און גליקליך, ווען עס הערשט דיא פרייע קאָנקורענץ, ד. ה. ווען מען גיט ניט קיין פּאָרצוג דיא אינלענדישע סוחרים פאר דיא אויסלענדישע.

נאָך א ווערק איבער א פּאָליטישע פראגע איז ערשיענען אין יאָהר 1816.

דיזע אויסגערעכענטע שריפטען, וועלכע זיינען ארויסגעגעבען געוואָרען איבער פערשיעדענע פּראקטישע פּאָליטישע ענינים, האָבען געמאכט ריקארדא אזוי בעריהמט, דאָס דיא גרעסטע געלעהרטע און וויכטיגסטע פּאָליטיקער פון יענער צייט, וויא מאַלטוס, מיל (דער פאטער) און אנדערע האָבען אָנגעפאנגען צו זוכען זיין בעקאנטשאפט און התקרבות.

דאָס איז אָבער נאָך ניט געווען אלעס, וואָס ריקארדא האָט געשאפען! דאָס וויכטיגסטע איז דאָס בעריהמטע אייביגע ווערק: „די גרונדגעזעצען פון פּאָליטישע עקאָנאָמיע און פון דיא שטייערן" ערשיענען אין יאָהר 1817, וואו ריקארדא האָט סיסטעמאטיש, לאָגיש און קלאָהר קריטיקירט דיא פריהערדיגע שיטות, איבערהויפּט פערשיעדענע טהעאָריען פון אדאם סמיט, און וואו ער האָט בעגרינדעט מיט א וואונדערליכער חריפות און עמקות דיא וויכטיגסטע פראגען פון פּאָליטישע עקאָנאָמיע.

אויסער זיין קריטיק אויף דיא פריהערדיגע אנשויאונגען האָט ריקארדא בעארבייט זעלבסטשטענדיג א נייע פעלד אין דער עקאָנאָמישער וויסענשאפט: „דיא פערנאנדערטהיילונג פון די פּראָדוקטען". דיא פריהערדיגע געלעהרטע, איבערהויפּט אדאם סמיט, האָבען זיך כמעט בלויז

בעשעפטיגט מיט דער פראגע פון׳ם שאפען פראָדוקטען, וויא זיך צו „בערייכערן“. דיא פראגע אָבער, וויא דיזע רייכטהום ווערט צו־טהיילט צווישען דיא פערשיעדענע קלאסען אין אונזער געזעלשאפט, איז געווען אָדער גאָר ניט, אָדער שלעכט בעארבייט פון דיא עקאָנאָ־מיסטען. ריקארדא האָט דיזען חסרון מערקווירדיג, וויא א אמת׳ער מייסטער, אויסגעפילט.

נאָך אדאם סמיט׳ס „דיא רייכטהום פון די פעלקער“ איז עס דאָס איינציגע אונשטערבליכע ווערק, וועלכעס וועט אויף אייביג בלייבען לעבען אין דער וויסענשאפט. נאָך׳ן איבערלעזען פון „דיא גרונד געזעצען“ ווערן פערשיעדענע פערבאָרגענע, אונבעגרייפליכע ערשיינונגען ענטפּלעקט, ספיקות ווערן בעזייטיגט, פערשיעדענע ווידערשפּרוכען ווערען אויסגעגלייכט. מען קריגט עפּעס א נייעס מין פעהיגקייט, דורך וועלכען מען קען אריינקוקען און פערשטעהען דיא פערשיעדענע פערפּלאָנטערטע און פערדרעהטע ערשיינונגען אין׳ם פאָלקס־אָרגאַניזמוס. עס איז זעלטען וואו צו געפינען א ווערק אויף דיזען געביעט פון דער וויסענשאפט, וואָס זאָל זיך אויסצייכנען מיט אזא אונגעהייערע טיעפקייט, מיט אזוינע שארפזיניגע געדאנקען, מיט אָריגינעלע איינפאַליגע מעטהאָדען, מיט אזא פעהיגקייט פערנאנדערצוגליעדערן און פערנאנדערצולייגען יעדע קאָמפּליצירטע ערשיינונג אויף איינפאכע דורכזיכטיגע עלעמענטען, וויא אין „דיא גרונד־געזעצען.“ וואָס מעהר מען לעזט, אלס שטארקער ווערט דער אינטערעס און אלס פעסטער ווערט מען דורכגעדרונגען מיט דיא געדאנקען און אויספיהרונגען פון פערפאסער. וואָס מעהר מען נעהמט איבער זיינע מעטהאָדען פון דענקען און פארשען, אלס זיכערער פיהלט מען דעם באָדען אונטער זיך און אלץ פעסטער ווערען דיא איבערצייגונגען.

באראקטעריסטיש איז דאָס ריקארדאָ אליין, ניט קוקענדיג אויף זיין פּאָפּולערען נאמען און זיינע פעסטע איבערצייגונגען, האָט ניט געגלויבט אין ערפאָלג פון זיין בוך. ער איז געווען זעהר א גרויסער עניו און האָט געהאט ווייניג צוטרוי צו זיינע קרעפטען. וועגען דיא שרייבער־עקאָנאָמיסטען, וועלכע שטעהען ניט אין׳ם ערך נידריגער פון איהם אין אלע הינזיכטען, וויא צ. ב. דער פראנצויזישער עקאָנאָמיסט סעי, וואָס האָט געלעבט אין יענער צייט, רעדט ריקארדא מיט אזא מין עהרפורכט, אזוי וויא א תלמיד וועגען זיין גרויסען גאונישען רבי׳ן. דאָרטען, וואו ער איז ניט מסכים מיט דיא אויספיהרונגען פון זיינע פאָרגענגער און וואו אנשטאט דיא קריטיקירטע אנשויאונג בויט ער זיין אייגענע טהעאָריע, רעדט ריקארדא אויך מיט א מאָדנע אונזיכערהייט און פּחד, ער פאנגט שטענדיג אָן מיט א מין „לולא יראתי“... וואָס איז נור צו ערקלעהרען דורך דיא גרויסע מידות: דיא צניעות און בעשיידענהייט צו שעצען און צו שטעלען דעם צווייטען א סך העכער פון זיך.

דעם ערשיינען פון׳ם דערמאָנטען ווערק האָט דיא וועלט צו פערדאנקען ריקארדא׳ס פריינד און תלמיד דזשיימס מילל, וועלכער האָט דאָרטען גלייך בעמערקט דיא טהייערע אוצרות פאר דיא וויסענשאפט און האָט דורכאויס געזעהען דאָס בוך זאָל ערשיינען. אויב ניט מילל ווער ווייס, אויב ריקארדא וואָלט זיך בעשלאָסען ארויסצולאָזען דאָס גאונישע, קלאסישע ווערק.

נאָך דעם וויא דאָס בוך איז ערשיענען און בעקאנט געוואָרען אין דער וויסענשאפטליכער וועלט, איז ריקארדא געוואָרען געקרוינט, אלס דער מלך פון די עקאָנאָמיסטען. זיין בעריהמטקייט און פערמעגען זיינען געשטיגען אלס העכער און העכער ביז ריקארדא האָט אם ענדע געפונען פאר מעגליך אין גאנצען זיך אָבצוזאָגען פון זיינע געשעפטען און אוועקזעצען זיך „על התורה ועל העבודה“, און איבערגעבען זיך נור קהל׳שע און פּאָליטישע אינטערעסען, וואו ער האָט געוואָלט פּראקטיש דורכפיהרען זיינע וויסענשאפטליכע איבערצייגונגען.

דאָס האָט זיך איהם אויך איינגעגעבען.

אויך אלס כלל טהוער איז ריקארדאָ געווען ביי זיך ארונטער געפאלען און האָט שטארק געצווייפעלט אין זיינע קרעפטען. וועגען זיין אויפטרעטען אין פּארלאמענט, וואו ער איז געווען א מיטגליעד, שרייבט ער זיינעם א פריינד: איהר וועט מסתמא וויסען, אז איך זיץ אין דער מורא, אז איך וועל דאָ וועניג וואָס נוטצען ברענגען. איך האָב צוויי מאָל געפּרובירט רייד־דען, אָבער איך האָב גערעדט מיט גרויס ציטערנים. איך בין שטארק מסופּק אין דעם, אויב מיר וועט זיך איינגעבען איבער צו שטאר־קען מיין שרעק, וואָס מיר בעפאלט, ווען איך הער דעם טאָן פון מיין שטימע.“ און שפּעטער שרייבט ער: „איך דאנק אייך פאר די מיה, וואָס איהר האָט זיך מטריח געווען מיר אריין צו געבען מוטה. אין דער פּאלאטע זיינען ניט פאראן קיין שוויעריגקייטען פאר מיר. דער עיקר איז, דאס איך אליין זעה נאָך פיעל מניעות און פורכטבארע הינדערניסע קעגען מיין אויפטרעטען. סוף כל סוף דוכט זיך מיר, אז איך וועל טהון זעהר קלוג, ווען, אָנשטאָט צו ריידען, וועל איך זעהן בעסער זיך צו בעגניגענען מיט א שטילער אבשטימונג.“

צום גליק אָבער האָט דאס ריקארדאָ ניט געטהון. זיין פּחד דערשראָקען צו ווערען פאר זיין אייגענע שטימע, איז ניט מקוים געוואָרען. ער איז עפּטער ארויס געטראָטען און האָט טאַקי בעקומען אין פּאלאטע דיא גרעסטע ווירקונג, וואָס האָט זעהר פיעל נוטצען געבראכט ניט בלויז דער מלוכה, דעם שטאאַט, נור אויך דער וויסענשאפט.

געוועהנליך האָט ריקארדאָ געווירקט אין פּאלאטע ניט מיט זיין אָראטאָרשען טאלאנט און רעדענס־פעהיגקייטען, וועלכע ער האָט איבערהויפּט ניט בעזעסען, נור דורך דיא אמתקייט, קלוגהייט און גרינדליכקייט, מיט וועלכע ער האָט דורך געגומען יעדע פראגע.

„זיינע עניות און גוטהערציגקייט—ערצעהלט זיין ביאָגראף—האָט ריקארדאָ ארויס געוויעזען ניט בלויז אין עפענטליכען לעבען, נור אפילו צווישען זיין פאמיליע, ביי זיך אין דער היים אין קרייז פון זיינע פריינד האָט אויך אַלעמען איבערראשט די ווייכקייט און דיא מילדקייט אין'ם כאראקטער פון דיעזען שטרענגען געלעהרטען. מיט א זעלטענע גרויסע אכטונג האָט ער זיך פערהאלטען צו דיא מיינונגען פון אנדערע. ער האָט שטענדיג אָבגעטרעטען דעם וועג פאר'ן צווייטען. ער האָט קיין מאָהל ניט ארויסגעטרעטען געגען א געוויסע מיינונג, ווען ער זאָל ניט האָבען געוואוסט, אז ער איז פאָלקאָם גערעכט. אויסער זיינע גרויסע קענטניס איז ער שטענדיג געווען הויך בעגייסטערט פאר דעם, וואָס איהם האָט אינטערעסירט, און האָט שטענדיג בעצויבערט און צוגעשמידט צו זיך די אויפמערקזאמקייט פון זיינע הערער. דער ציעל פון א געוויסען וכוח, וואָס ער האָט געפיהרט, איז ניט געווען צו פערטהיידיגען דוקא „זיין מיינונג", דורכפיהרען דוקא, וואָס ער וויל, נור דערגעהן דעם אמת. קוים האָט ער אנערקענט, אז זיין געגנער איז גערעכט, האָט ער אָהן א שום מאטערנים און פערדרוס, מיט א מאָדנע ערנסטקייט מודה געווען, אז ער האָט זיך טועה געווען. סתם פּשט'לען זיך, פּלפּול'ן אָהן א שום צוועק האָט ריקארדאָ קיין מאָל ניט ליעב געהאט. איבער די שווערסטע זאַכען פלעגט ער ריידען מיט א זעלטענע קלאָהרהייט און לייכטקייט." עס פערשטעהט זיך, אז דיא וויסענשאפטליכע און פארלאמענטארישע טהעטיגקייט פון אזא הויכען מאַן, וויא ריקארדאָ, האָט ניט געקענט ניט ערווערבען א אייביגע, אונשטערבליכען נאמען ביי דיא ענגלענדער און דער איבריגער ציוויליזירטער וועלט. צווישען די אויפגעקלעהרטע פּאָליטיקער איז ריקארדאָ געוואָרען א אויטאָריטעט אָהן וועלכע עס איז קיין זאך ניט בעשטימט געוואָרען. איבערהויפּט האָט ענגלאנד צו פערדאנקען ריקארדאָ מיט איהר פינאנץ־פּאָליטיק, וואָס איז געפיהרט געוואָרען לויט דיא פאָרשלאגען און טעאָריען פון לעצטען.

בנוגע זיינע סאָציאל־פּאָליטישע איבערצייגונגען האָט דא ריקארדאָ אָפיציעל זיך געהאלטען פאר אונפּארטייאיש. ער האָט ניט געהערט ניט צו דיא ליבעראלען, ניט צו דיא קאָנסערוואטיוועז, ער האָט אָבער אלע מאָל מיט גרויס ענערגיע און בעגייסטערונג פערטהיידיגט דאס, וואָס איהם איז אויסגעקומען פאר עהרליך און וויכטיג. ער האָט קיין מאָל ניט געזוכט אויסצונעהמען ביי'ן המון. שטענדיגאיז ער ארויסגעטרעטען צו פערטהיידיגען דעם אמת און יושר, ניט צו לאָזען צו טהון וועמען עס איז ניט עולות און דעריעבער האָט ער פאקטיש אלע מאָהל געשטימט מיט דער אָפּאָזיציאָן.

אויסדריקענדיג די אינטערעסען פון גרויסען קאַפּיטאל, האָט ריקארדאָ דאָך קיין מאָל ניט צוגעלאָזען צו קריוודען די ארבייטער אויב נאָר ער איז געווען איבערצייגט אין דער גערעכטיגקייט פון זייערע פאָדערונגען.

דאס לעצטע ווערק, וואָס איז געווען גנעדרוקט פאר זיין לעבען איז ערשיענען 1822 אונטערן נאָמען: „שוץ פאר די אקערבוי." וואו ער האָט בעטראכט דיא פראגען איבער דעם געטריידע פּרייז און זייער ווירקונג אויף דיא שכירות פון דיא ארבייטער און ריוח פון די קאַפּיטאליסטען, לויט דיא גרונד געזעטצען פון זיינע פריהערדיגע ווערק.

אין 1823, ווען ריקארדאָ איז נאָך'ן פאר־לאמענטארישען סעזאָן געקומען צו זיך אהיים, האָט ער פערענדיגט זיין ארבייט: „א פּלאן ווי איינצוריכטען א מלוכה־באנק", וואו עס ווערט בעוויעזען דיא נויטווענדיגקייט און די מעגליכקייט פון אזא באנק, פאר אלע, וועלכע נויטיגען זיך. דיזע ארבייט איז צום בעדויערן פון דיא וויסענשאפט געווען די לעצטע, וועלכע דער אויטאָר אליין האָט שוין ניט זוכה געווען צו זעהען געדרוקט. אין סעפּטעמבער פון'ם דערמאָהנטען יאהר איז איהם אָנגעפאלען א גרויסער וועהטאָג אין א קראנקען אויער, פון וועלכען ער האָט שטענדיג געליטען. אין צוויי טעג האָט זיך ענטוויקעלט א שטרענגע ענטצינדונג, וואָס האָט אויך פערכאפּט דעם מארך. פון דיזען מארך־ענטצינדונג איז ריקארדאָ דעם 11טען סעפּטעמבער געשטאָרבען, בעוויינט פון זיין פאמיליע, פריינד, פאטערלאנד און דער גאנצער וויסענשאפטליכער וועלט. אויך פון אלע אָרימע און עלענדע, אונגליקליכע און נויטבעדירפטיגע, פאר וועלכע ריקארדאָ האָט אזוי פיעל גוטעס געטהון.

סאציאליזמ ס, ציוניזמוס און טעריטאריאליזמוס.

פון יעקב מילך.

דאָס „נעגאַטיווע" פּראָלעטאַריאַט.

(שלוס.)

דיא אויבענדערמאָהנטע „מאַטעריאַלען", ווייזען אַליין אָן אויף איינינגע אורזאַכען וואַרום אידען קענען ניט אַריין קומען אין דיא גרויסע פאַבריקען: אידען, פאַר אַלעם, אַרבייטען ניט שבת, וועהרענד דיא פאַבריקען אַרבייטען ניט זאָנטאָג; צוליעב דיא אונטערדריקונג פון די רע־גיערונג איז דאָ זעהר וועניג אידישע אויסגע־בילדעטע טעכניקער, פון דעם קומט, וואָס אויך דיא אידישע פאַבריקאַנטען זיינען געצוואונגען צו האַלטען קריסטען צו דיא אַרבייט, און קענען ניט לאָזען לויפען זייערע מאַשינען אום זאָנטאָג, ווידער, דיא מייסטע גרויסע פאַבריקען ליעגען אין דיא דערפער, וואו אידען טאָהרען ניט וואָה־נען. דאָס אַליין זאָל דאָך גענוג זיין צו בעווייזען, אַז אויב אידען קענען זיך ניט פּראָלעטאַריזירען איז עס מייסטען צוליעב דיא אונטערדריקונג פון דיא רעגיערונג. ווען דיא זעלבסט־הער־שאַפט וועט פאַלען, פאַלט אַוועק די בעשרענקונג פון די אידישע אויסבילדונג און פון די אידישע וואָהנונג אין די דערפער. ווען עס וועלען זיין אידישע מעכאַניקער, אידישע מאַשיניסטען, און די אידען וועלען מעגען וואָהנען אין דיא דער־פער, דאַן וועלען אויך זיין אידישע פאַבריק־אַרבייטער.

דאָס איז אָבער נאָך מיינע מיינונג ניט דאָס וויכטיגסטע, אַ סך וויכטיגער איז פאָל־גענדעס: דיא ס. ט. שטעלען אַוועק דאָס געהן אין דיא פאַבריק אַריין אַלס אַן אי־דעאַל צו וועלכען יעדער אַרבייטער דאַרף שטרעבען, און צו וועלכען ער רייסט זיך מיט'ן גאַנצען כח, ווייל דאָס מאַכט איהם פאַר אַ פּאָ־זיטיווען פּראָלעטאַריער.

דאָס קומט פון דעם וואָס זיי פערשטעהן אַזוי שלעכט דעם מאַרקסיזמוס. זיי מיינען, אַז על פּי תורת מאַרקס, איז אַ מצוה צו וווע־רען אַ „פּאָזיטיווער" פּראָלעטאַריער, אַז דאָס איז איינס פון דיא עקרים. עס איז אָבער ניט דאָ אַזאַ מצוה, דער מאַרקסיזמוס זאָגט נור, אַז דער קאַפּיטאַליזמוס טרייבט דעם קליי־נעם אונטערנעהמער אין דיא רייהען פון פּראָ־לעטאַריאַט, אַז ער טרייבט דעם אַרבייטער צו פערקויפען זיין אַרבייטס־קראַפט צו דעם וואָס פערמאָגט דיא מאַשין. דער אַרבייטער וויל לחלוטין ניט געהן, און ער געהט נון ווען ער קען זיך אַנדערש העלפען. דער קאַפּיטאַ־ליזמוס טרייבט איהם אָבער מיט געוואַלד. און מיט וואָסער מיטלען דער קאַפּיטאַליזמוס טרייבט אין פאַבריק אַריין, קען מען זעהן פון דער ענגלישער פאַבריק געזעצגעבונג. און ניט נאָר דיא ענגלישע פאַבריקאַנטען האָבען דאָס פערשטאַנען, אפילו דיא אונציוויליזירטע, האַלב באַרבאַרישע „קאַצאַפּעס" פון פּיאָטר דעם ערש־טען'ס צייטען אָן ביז היינט האָבען פערשטאַ־נען דעם קונץ. עס זיינען געווען צייטען אין רוסלאַנד, ווען מען האָט בעשטראַפט מיט געהן אין פאַבריק; דיא פאַבריקאַנטען האָבען געקריגען דאָס רעכט צו קויפען פאַנשטזיזניקעס און זיי צווינגען צו אַרבייטען אין פאַבריק, מען האָט זיי געצוואונגען צו שיקען זייערע קינ־דער אין פאַבריק, דעם רוסישען מוזשיק האָט מען אַלזאָ געטריעבען אין פאַבריק מיט דיא קאָזאַצקע נאַגייקע. און וויא ליעב דער מוזשיק האָט געהאַט דיא פאַבריק קען מען זעהן פון דעם, אַז נאָך 1861, ווען מען האָט דיא לייב־אייגענע (פּאַנסטשיזנע) בעפרייט, האָבען זעהר פיעל פאַבריקען באַנקראָטירט צוליעב מאַנגעל אין אַרבייטער. מען האָט דיא שכירות געהע־כערט 4 מאָל אַזוי פיעל אָבער דאָס האָט ניט געהאָלפען. מען האָט דעם רוסישען פּויער ניט געקענט איינהאַלטען אין פאַבריק*) דער קאַפּי־טאַליזמוס אין רוסלאַנד האָט נאַטירליך דאַפיר געזאָרגט צו קריעגען אַרבייטער, און ער האָט געפונען נאָך מעהר וויא ער ברויכט. אָבער פון פערגניגען וועגען איז דער רוסישער פּויער אין פאַבריק ניט געגאַנגען. און מען קען ווירק־ליך צו איהם גאָר ניט האָבען פאַר דאָס, ווען מען לעזט אויף וואָסער גרויזאַמען אופן דער רוסישער אַרבייטער ווערט אויסגעבויטעט. דער לעזער וואָס אינטערעסירט זיך מיט דיעזען ענין קען דאָס נאָך לעזען אין דעם רוסישען זשורנאַל „פּראַוודאַ". פאַר 1905 אין דער אבהאַנדלונג: „דיא לאַגע פון דיא אַרבייטער קלאַסע אין רוסלאַנד". אָבער דאָס איז אַ זייטיגע זאַך. וואָס איך וויל אויספיהרען איז, אַז אידען זיי־נען קיין פאַנשטזיזניקעס קיין מאָל ניט געווען,

*) זעה וועגען דיזען ענין: „רוסקאַיאַ פאַבריי־קאַ", (דיא רוסישע פאַבריק) פון טוגאַן — באַ־ראַנאָווסקי.

און אַליין פון גוטען ווילען, אָדער צוליעב דיא „מאַרקסיסטישע" טהעאָריע פון די ס. ט. זיי זאָלען זיך קענען פּראָלעטאַריזירען, זיינען זיי אין פאַבריק ניט געגאַנגען. ביי אידען האָט זיך דאדורך ניט אויסגעאַרבייט קיין אַרבייטער קלאַס, און נאָך ווייניגער אַ פאַבריק־אַרבייטער קלאַס. פון דער צווייטער זייט האָט זיך צו דערזעלבער צייט ביי דיא אידען אויסגעאַרבייט דיא שווייץ־סיסטעמע. דאָס קלינגט פּאַראַדאָקסאַל, אָבער עס איז ריכטיג.

מען דאַרף ניט פערגעסען, אַז דער אמת'ער קאַפּיטאַליזמוס אין רוסלאַנד האָט זיך ערשט אָנגעהויבען צו ענטוויקלען זייט 1861 יאָהר, נאָך דיא אַבשאַפונג פון פּאַנשטזיזנע. דיא אַרבייטער וואָס דער קאַפּיטאַליזמוס האָט בעדאַרפט צו האָבען, האָט ער געצוואונגען מייסטענס פון דיא בעפרייטע פּויערים, און פון דיא פריהעריגע בעלי מלאכות, וועלכע זיינען געווען אויסגעלערנטע אַרבייטער. אידען זיינען ביז דאַן געווען נור זעהר ווייניג בעלי מלאכות. און נאָך אַ לאַנגע צייט נאָך דעם איז ביי אידען געווען אַ חרפה צו לערנען אַ מלאכה. צוויי סאָרטען אידען זיינען געוואָרען בעלי מלאכות, ערשטענס דיא אינגלעך וואָס האָבען ניט געוואָלט זיין קיין לייט, וויא מען פלעגט דאָס זאָגען. ווען אַ פאָטער האָט שוין אַלעס אויספּרובירט און עס האָט ניט געהאָלפען, האָט ער דאָס אינגעל געגעבען צו אַ בעל מלאכה. דיא צוויטע קלאַס איז געווען דיא אָרימסטע פון דיא אָרימע, ווען דער פאָטער האָט זיך באַין אופן ניט געקענט העלפען, אָבער ווען ער איז געשטאָרבען, און עס איז געבליבען אַ'ן אַלמנה מיט יתומים, האָט מען אויסגעטאָן דאָס שעמיטעל און געמאַכט דאָס קינד פאַר אַ בעל מלאכה. דיעזע האָבען אָבער ניט געקענט זיך אויסלערנען אַ גוטע מלאכה. דיעזע האָבען געמוזט שנעל פערדיענען געלד צו העלפען דיא עלטערען אָדער דיא מאַמע, דיא אַלמנה. דער קאַפּיטאַליזמוס וואָס האָט זיך שוין געהאַט גענוג ענטוויקעלט אין זיין פערטהייליונג פון דיא אַרבייט, האָט זיי אין דעם פיעל געהאָלפען. זיי זיינען דאַדורך געוואָרען פּאַפּיראָסניקעס, ציגאַרען מאַכער, קאַמאַשען מאַכער, דיא פערשיעדענע טהיילען פון שניידער פאַך א. ז. וו. דיא עטליכע וואָס האָבען זיך געלערענט אַ שענערע מלאכה, זיינען געוואָרען זייגער מאַכער, שניצערס, סטאַליאַרעס א. ז. וו. אין דיא קאָפּאַליעס (מינעס) וויא זייערע טאַטעס זיינען ניט געווען, זיינען זיי ניט געגאַנגען און ניט געקענט געהן. צו דיא אייזענבאַהנען וואָס בעלאַנגען מייסטענס צו דער רעגיערונג. זיינען זיי ניט געגאַנגען און ניט געקענט וואָס ניט געוואָלט געהן.

צו דיעזען איז נאָך צוגעקומען דיא עמיגראַציע נאָך דיא ערשטע פּאָגראָמען. ווער עס געדענקט דעם אנפאנג פון דער אידישער עמיגראַציע פון רוסלאַנד וויים, אַז כמעט יעדער איד וואָס האָט זיך געקליעבען פאָהרען אין ענגלאַנד אָדער אַמעריקאַ, האָט זיך געלערענט נייהען אויף'ן מאַשין. וויא האָבען זיי אַנדערש געקענט? וואָס קענען טהון מענשען וואָס האָבען זייער לעבען געלעבט פון ווינד? — וויא אַזוי קענען דיעזע מענשען פאָהרען אין אַ פרעמדע לאַנד, מיט אַ פרעמדע שפּראַך, מיט פרעמדע מנהגים און פרעמדע געזעצען? זיי האָבען זיך אַלזאָ געמוזט אויסלערנען אַ „מלאכה". דאָס לייכטעסטע איז געווען דאָס נייהען אויף'ן מאַשין. אַזוי ארום איז אויך אין ענגלאַנד און אין אַמעריקאַ ענטשטאַנען אַ „אידישע" קליידער אינדוסטריע. וואָסערע אַרבייטער דיעזע אַלע זיינען געווען, קען מען אַם בעסטען זעהן, ווען מען קוקט דורך דיא ליסטע פון דיא אידישע יוניאָנס אין אַמעריקאַ. זיי האָבען אַלע בעלאַנגט צו דיא יוניאָנס. איהר וועט היינט קיין 5 פּראָצענט פון יענע אַרבייטער, איך בין זיכער, ניט געפינען אין דיא ליסטען פון דיא יוניאָנס. איהר וועט אָבער דיעזע נעמען געפונען אין דיא ליסטען פון אַדוואָקאַטען, דאָקטוירים, דענטיסטען, לעהרערס, רעדאַקטערע, צייטונג שרייבער, אַגענטען, פאַבריקאַנטען, מעקלערס, שפּעקולאַנטען אין הייזער (ריעל עסטייטניקעס) מיט איין וואָרט: אַלעס זיינען זיי געוואָרען אָבער קיין אַרבייטער זיינען זיי ניט געבליבען.

און דאָס איז אויך ניט אַלעס:

עס איז אַ מערקווירדיגער פאַקט, אַ פאַקט וואָס דיא סאָציאַליסטען טערריטאָריאַליסטען מעגען וויסען, אַז דיא רוסישע „נאַציאָנאַלע אינדוסטריע" בעלאַנגט ניט צום רוסישען פאָלק. זיא בעלאַנגט גאָר צו אויסלענדער. עס זיינען ענגלישע, פראַנצויזישע און בעלגישע קאַפּיטאַליסטען הויפּטזעכליך, וועלכע זיינען דיא איינגענטהימער פון דיא רוסישע „נאַציאָנאַלע אינדוסטריע.*)

דיעזער פּונקט איז זעהר וויכטיג. דאָס ענדערט דעם גאַנצען חשבון פון דיא ס. ט. און

*) זעה וועגען דיזען איין זעהר אינטערעסאַנטע אבהאַנדלונג פון קאַרל קאַוטסקי אין דער „נייער צייט", נומער 21 — 1906, אויף דעם אויבענגענאַנטען בוך „דיא רוסישע פאַבריק" פון טוגאַן — באַראַנאָווסקי י. מ.

קאַוטסקי'ס דערמאָנטער אַרטיקעל איז אַ קאַפּיטעל פון זיין גרעסערער אַרבייט איבער דעם „אַמעריקאַנער אַרבייטער וואָס איז געווען איבערזעצט [illegible]

עס בעווייזט אויך דיא ריכטיגקייט פון מיין בעמערקונג איבער דיא סטאטיסטיק. דיא סטאטיסטיק, ווייס נור פון אידישען און ניט אי־דישען קאפיטאל, אידישע און ניט אידישע ארבייטער. דיא ס. ט. און אנדערע טרומייטע־רען נאך דיעזע סטאטיסטיק, אז דאס אידישע קאפיטאל קען זיך ניט ענטוויקלען, אז דיא אי־דישע ארבייטער פראלעטאריזירען זיך ניט. ווען דאס אמת'ע קאפיטאל אין רוסלאנד איז אויס־לענדיש קאפיטאל, דאן פערשטעהט מען בעסער ווארום דאס אידישע קאפיטאל ענטוויקעלט זיך ניט אזוי שטארק. עס האט איינפאך ניט קיין כח צו קאנקורירען מיט דעם אויסלענדישען קא־פיטאל. עס איז דאן שוין ניט דאס אידישע קאפיטאל אליין וואס ענטוויקעלט זיך ניט, דאס רוסישע, דאס פוילישע א. ז. וו. קאפיטאלען ענטוויקלען זיך אויך ניט. עס איז דאס אויס־לענדישע קאפיטאל אליין וואס וואקסט און פערכאפט אלע אינדוסטריען, און גאנץ רוסלאנד ארבייט פאר אויסלאנד. ווידער, קען טאקע זיין, אז אין דיעזען אויסלענדישען קאפיטאל שטעקט מעהר אידישעס קאפיטאל וויא ניט אי־דישעס. דאס אויסלענדישע קאפיטאל ארבייט אין רוסלאנד אין דיא פארמע פון אקציען־קאמ־פאניעס. ווער ווייס וויפיעל אקציען אידען פערמאגען פון דיעזען? דיא סטאטיסטיק שווייגט וועגען דיעזע זאכען. דיעזעס קען אויך זיין דיא אורזאכע ווארום גראדע דיא גובער־ניעס וואו אידען וואהנען, זיינען ניט אזוי שטארק ענטוויקעלט אינדוסטריעל. דאס אויס־לענדישע קאפיטאל געהט פריהער דארט וויא מען קען אויסבויטען דיא נאטירליכע פראדוק־טען, וויא נעפטא אין קאווקאז. (דאס דאכט זיך בעלאנגט צו אונזערע „ברידער" דיא ראטה־שילד'ס, וואס בעשטעטיגט דיא „טהעאריע" פון נאציאנאלע אינדוסטריע). דאס אויסלענ־דישע קאפיטאל האט זיך אויך מייסטען גע־ווארפען צו דיא אייזען און אייזענבאהן אינ־דוסטריען, פון וועלכע אידען זיינען אויסגע־שלאסען 1) צוליעב דיא אלגעמיינע אונקענט־נים פון דעם פאך, 2) צוליעב דעם שבת, 3) און הויפטזעכליך, וויא מיר שיינט, ווייל דיא אויסלענדישע קאמפאניעס האבען בעדארפט קריעגען קאנצעציעס פון דיא רעגיערונג, און דיא רעגיערונג איז דער גרעסטער און אפשר דער איינציגער אנטיסעמיט אין רוסלאנד, צו־ליעב פאליטישע צוועקען.

ווייטער. דיא סטאטיסטיק, אום צו האב־בען וועלכען ווערט, וואלט געמוזט געבען דיא ציפערען פון דיא אידישע פאבריק־ארביי־טער אין 1861, און פון היינט. און אזוי ארום אויסגעפונען אויך וויפיעל פראצענט דיא אידי־שע פאבריק־ארבייטער זיינען געוואקסען אין פערהעלטניס צו דיא אידישע בעפעלקערונג. דאס זעלבע וואלט זיא געמוזט טהון מיט דיא ניט אידישע ארבייטער, און דאן וואלט מען געקענט ריכטיג וויסען צו אידען פראלעטאריזי־רען זיך צו ניט.

דאס טהוט דיא סטאטיסטיק ניט; זיא האט קיין ציפערען פון פריהער, און קען זיא אויך ניט האבען, ווייל איך גלויב קוים, אויב עס זיינען געווען וועלכע עס איז אידישע פא־בריק־ארבייטער אין 1861סטען יאהר.

ווען מען נעהמט דיעזע אלע זאכען אין בעטראכט, דאן מוז מען שטוינען אויף דעם אונגעהייערען וואוקס פון דעם אידישען פראָ־לעטאריאט, פון דעם „פאזיטיווען" פראלעטא־ריאט. דאן קען מען זיך גיכער בעקלאגען אויף דעם, וואס דיא אידען פראלעטאריזירען זיך צו שנעל און צו שטארק.

דער פלאץ און דיא צייט ערלויבט מיר ניט גענוי צו בעטראכטען דעם גרויסען מאטע־ריאל פון ציפערען, וואס איז צוזאמענגעשלעפט אין דיא „מאטעריאלען איבער דיא עקאנאמי־שע לאגע פון דיא אידען אין רוסלאנד". דאס פאדערט אן אבהאנדלונג פיעל גרעסער וויא מיין יעצטיגע שטודיע. איך וועל דערפאר נור ברייג־גען אייניגע סך הכל'ס. אין דיא זעקס גובער־ניעס: ווילנער, וויטעבסקער, גראדנער, קאוו־נער, מינסקער און מאהילעווער, זיינען אין 1897 יאהר געווען 1.651 פאבריקען מיט 41.589 ארבייטער. פון דיעזע זיינען געווען אידישע ארבייטער 22.279, אלזו מעהר וויא א העלפט פון אלע פאבריק ארבייטער, 53:57, פראצענט, זיינען געווען אידען.*)

אין דיא וואלינער, קיעווער, פאדאליער, פאלטאווער און טשערניגאווער גובערניעס האב־בען דיא קארעספאנדענטען איבערגעצעהלט 1.189 פאבריקען מיט 83.280 ארבייטער, צוויי־שען וועלכע עס זיינען געווען 9.596 אידישע

---

*) דיעזע ציפערען קען מען ניט נעהמען גענוי. דיא „מאטעריאלע" האבען צווייערליי ציפערען. אפי־ציעלע, וואס דיא רעגיערונג האט ארויסגעגעבען, און אזוינע וואס זיי האבען אליין אויסגעפונען דורך זייערע קארעספאנדענטען. דיעזע צווייערליי ציפערען שטימען ניט. נאך דיא ציפערען פון דער רעגיערונג זיינען אין דיעזע 6 גובערניעס געווען 2.749 פאברי־קן מיט 51.659 ארבייטער. איך האב אוועקגעשטעלט אויבען דיא ציפערען פון דיא קארעספאנדענטען, ווייל זיי גיבען אן דיא צאהל פון דיא אידישע אר־בייטער, און דיא רעגיערונגס ציפערען גיבען דאס ניט. גאנץ זיכער זיינען אבער דיא ציפערען ניט. די סטאטיסטיק געהט נור ביז 1897 יאהר. פאר דיא יאהרען פון 1897 ביז 1906 איז נאך קיינע סטאט־יסטיק ניטא.

פאַבריק־אַרבייטער. דאָס הייסט עלף פּראָצענט מיט עטוואָס. (11:5 פּראָצענט). אין דיא בעסאַראַביער עקאַטרינעסלאַווער און טאַוורידי־שער גובערניעס זיינען געווען נאָך דיא קאָרעספּאָנדענטען 346 פאַבריקען מיט 33.341 אַרבייטער פון וועלכע 2.058 זיינען געווען אי־דען. ד. ה. 6:2 פּראָצענט.

אין דיא ערשטע 6 גובערניעס, וויא מען קען זעהן, זיינען מעהר וויא דיא העלפט פאַ־בריק־אַרבייטער אידען, וועהרענד אין דיא אי־בעריגע איז דער פּראָצענט פיעל קלענער. דאָס קומט פון דעם, ערקלערען דיא „מאַטעריא־לען", וואָס אין דיעזע גובערניעס ליעגען פיע־לע פאַבריקען אין דיא דערפער און מיעסטעטש־קעס, וואו אידען טאָרען ניט וואָהנען, און אויך ווייל אין דיעזע גובערניעס ליעגען דיא רויה־צוקער און מעטאַל פאַבריקען וואו אידען קריע־גען ניט קיין אַרבייט, צוליעב דיא אויבענאַוויס־גערעבענטע אורזאַכען, וויא שבת א. ז. וו. דאָס איז אָבער ניט אַלעס. דיא „מאַטעריאַלען" האָבען פערגעסען אַריין צו רעכענען זעהר אַ וויכטיגען פּונקט. זיי האָבען פערגעסען צו זאָ־גען, אַז אין דיא גובערניעס וואו דיא אידי־שע פאַבריק־אַרבייטער זיינען קלענער אין צאָל, וואָהנען איבערהויפּט פיעל ווייניגער אידען וויא אין יענע גובערניעס וואו דיא אידישע פאַבריק־אַרבייטער זיינען גרעסער אין צאָהל. אין דיא ערשטע 6 גובערניעס זיינען 14 פּראָצענט פון אַלע איינוואָהנער אידען, וועהרענד אין דיא איבריגע איינגעבענטע גובערניעס מאַכען די אידען אויס נור אונגעפעהר 9 פּראָצענט פון אַלע איינוואָהנער. דער פּראָצענט פון דיא אי־דישע אַרבייטער צו דיא צאָהל פון אידישע איינוואָהנער ווערט אזוי אַרום כמעט פער־טאָפּעלט.

דער פּראָלעטאַרישער כאַראַקטער פון דיא אידישע אַרבייטער זעהט זיך נאָך מעהר אַרויס ווען מען צוטהיילט דיא אידישע אַרבייטער נאָך דיא געשלעכטער און אַלטער. פון 20.323 אַר־בייטער אין דיא ווילנער, וויטעבסקער, גראָד־נער, קאָווגער, מינסקער און מאָהילעווער גו־בערניעס זיינען געווען 5.492 פרויען, 1749 מיידלעך און 1.389 קליינע אינגלעך. ד. ה. פרויען זיינען געווען 27 פּראָצענט, מיידלעך 8.6 פּראָצענט און אינגלעך 6.8 פּראָצענט. „די־זעס בעווייזט", בעמערקען דיא „מאַטעריאַלען", אַז דיא פאַבריק צוברעקעלט ביסלעכווייז דיא פּאַטריאַכאַלע פאָרמע פון דיא אידישע פאַ־מיליע; עס איז שוין היינט דאָ פּלעצער, וואו דאָס פייפעל פון דיא פאַבריק טרייבט אַרויס פון דער היים גאַנצע אידישע פאַמיליעס.*)

אידען פּראָלעטאַריזירען זיך, אָהן עין הרע, און דיא ס. ט. מעגען שלאָפען גאַנץ רוהיג. אידען וועלען העלפען בויען אין דיא סאָציאַלע רעוואָ־לוציאָן.

איך וואָלט נאָך געקענט אָנגעהן ווייטער אַזוי. אָבער, וויא געזאָגט, דער פּלאַץ און דיא צייט, און אפשר אונזערע לעזער'ס געדולד, ער־לויבען דאָס ניט.

נעמט צוזאַמען דאָס אַלעס געזאָגטע און איהר וועט זעהן וואָסער קאָלאָסאַלע, וואָסער אונגעהייערע דומהייט עס איז דיא גאַנצע טהע־אָריע פון דיא סאָציאַליסטען טעררריטאָריאַליס־טען.

ניין! דיא ס. ט. וועלען ניט ברייגגען דיא אידישע גאולה. זיא וועט מוזען קומען פון אַנדערשוואו.

דער לעזער קען זיך קלערען דאָס איך בין אַ „נעגאַטיווער" פּראָלעטאַריער. אַז איך קען נור געבען אַ פערניכטענדע קריטיק, איך קען אָבער גאָר ניט אויפבויען. וואָס בלייבט מיט דעם אידישען פאָלק? וועט איהר פרעגען. פון וואַנען זאָל קומען דיא ישועה פאַר דעם אומ־גליקליכען, פערפאָלגטען, צופאָגראָמעוועטען אי־דישען פאָלק?

האָט געדולד, מיין ליעבער לעזער! דאָס אידישע פאָלק האָט אויך געדולד, צופיעל גע־דולד. דיא ס. ט. זיינען ניט דיא איינציגע אין פעלד. עס זיינען נאָך דאָ פּועלי ציון מק"ק מינסק, און פּועלי ציון מק"ק ניויאָרק, עס זיי־נען נאָך פאַראַן סאָציאַליסטען רעוואָלוציאָנע־רען טעררריטאָריאַליסטען, עס זיינען נאָך דאָ „בונדיסטען". מיר וועלען זיך פריהער נאָך דורכשמועסען וועגען דיעזע אַלע, און ווען מיר וועלען פאַרטיג ווערען, האָף איך, וועלען מיר אויך פּרובירען עטוואָס אויפצובויען.

יעקב מילך.

* „מאַטעריאַלען", צווייטער באַנד. זייטע 217.

איבער דער וועלט.

דער פּאָליטישער רייס־טרעק און זיינע „לויפ ערס".—דזשעראָם און הוירסט בעלי תשובות.
פון הוירסט דעם דעמאגאָג צו הוירסט דעם פּאָליטישען שטרעבער.—איין רע־
אקציאָנערע מאסע געגען דער סאָשעליסט פּארטיי.—די איינציגע אישו
פון האוּהריגען קאמפּיין—דער סאָציאליזמוס.—די בעדייטונג
פון דעם קאמפּיין.

דער פּאָליטישער רייס־טרעק הויבט אָן זיך אָנצופילען. שוין שטעהען אונזערע אייגענע קאַנ־דידאטען, דיא קאנדידאטען פון דער סאָשעליסט פּארטיי אין פעלד. שוין שטעהט דאָרט אונזער הויפּט קאָנקורענט אויף דיא ארבייטער שטי־מען — ווילאם רענדאָלף הוירסט, נאָמינירט פון דער „אונאבהיינגיגונגס־ליעג" און געריידט צו קומען אין אבהיינגיגקייט פון דער דעמאָקראַ־טישער פּארטיי מאשין. און אויך דיא איבעריגע פּארטייען גרייטען זיך צו שיקען זייערע בעסטע „לויפערס".

דיא הויפּט רייס וועלכע אונז אינטערע־סירט וועט פאָרקומען אין ניו־יאָרק. אין דער „גרויסער" פּאָליטישער וועלט איז דער ערשטער „פּרייז" דער גאָווערנאָרס אמט. אין אונזער איי־גענער קליינער אידיש־סאָציאליסטישער וועלט איז דער ערשטער פּרייז — דער אמט פון קאָנ־גרעס־מאַן פיר דעם 9־טען דיסטריקט.

דאָרט איז אונזער קאנדידאט גענאָסע מאָררים הילקוויט, וועלכער איז שוין זייט פיעלע יאָהרען איינער פון דיא טהעטיגסטע און פעהיג־סטע מיטגליעדער און פיהרער פון דער סאָציא־ליסטישער בעוועגונג אין אמעריקא. אין דער „סאָשעליסט־פּארטיי" פארנעהמט גענ. הילקוויט זעהר אן איינפלוסרייכע שטעלע: ער איז א ניישיאָנאל קאָמיטע־מאַן פון ניו־יאָרק. ער האָט זיך אויך געמאכט א נאָמען אין דער ליטעראַרי־שער וועלט אלס היסטאָריקער פון דער סאָציא־ליסטישער בעוועגונג אין אמעריקא.

דער 9־טער דיסטריקט רעכענט זיך פאר דעם דיסטריקט וואָס האָט דיא בעסטע מעגליכ־קייט צו וועהלען א סאָציאליסטישען קאָנגרעס־מאַן. און עס איז דיא פּפליכט פון אלע סאָציא־ליסטען אין דעם אויגענבליק אוועקצולייגען אלע מיינונגס־פערשיעדענהייטען, ויכוחים און קריוו־דעם און מאכען דיא מעגליכקייט פאר א טהאט־זאכע. אין אזוינע מאָמענטען שטעהט דיא פּארטיי העכער פאר אלץ, דיא אינטערעסען פון סאָציאליזמוס זיינען דיא וויכטיגסטע זאך.

דיא אידישע סאָציאליסטישע וועלט האָט אויך א צווייטען פּרייז. דאָס איז דער 10טער דיסטריקט, וואָס איז איצט בעוואָהנט פון א גרוי־סער אידישער בעפעלקערונג. דאָרט לויפט אונ־זער פון אלעמען געכטעטער און בעליעבטער אלטער וועטעראַן פון דער רעוואָלוציאָן און סאָ־ציאליזמוס, גענ. אלעקסאנדער יאָנאס, פאר וועמען יעדער מענש איז פול פון בעגייסטערונג און גרעסטער אכטונג.

אויף דעם אמט פון גאָווערנאָר פון ניו־יאָרק סטייט געפינען זיך עטליכע בעלנים און רייסערייען, אינטריגען „מינען און געגען מינען" ווערען געפיהרט:

אין דער דעמאָקראַטישער פּארטיי זיינען דיא אינטריגען און מינען נאָך פיעל פערפלאָנ־טערטער און אויך אינטערעסאנטער איידער אין רעפּובליקאַנישען. אינטערעסאנט זיינען דאָ דיא נייע „פיינד", אינטערעסאנט זיינען אויך דיא ניין „פריינד."

נאָר איין יאָהר איז אוועק זינט דעם לעצ־טען שטאָדט קאמפּיין. פאר דעם יאָהר זיינען קיין נייע פּערזאָנען ניט ארויפגעשוואו־מען אויף דער אויבערפלעכע. קיין נייע אישוס זיינען ניט ענטדעקט געוואָרען. עס האָט, דאכט זיך, גאָר ניט פּאסירט, און דאָך וואָס פאר'ע ענדערונגען אין דיא פּאָליטישע גרופּירונגען, אין דיא פריינדשאפטען און פיינדשאפטען!

ווער פון אונז געדיינקט נאָך ניט די פאר־א־יאָהריגע „אונאבהיינגיגקייטס עפּידעמי". אלע קאנדידאטען זיינען מיט א מאָל געוואָרען „אונ־אבהיינגיג" פון די פּארטיי־מאשינען, געגנער פון פּארטיי באָסיזמוס. מעקלעלאַן, דער טעמעני־מעיאָר, וועלכען דער טעמעני לידער מוירפי, צו־זאמען מיט זיינע יוצר משרתיו, האָבען קוים קוים אריבערגעטראָגען אויף זייערע פּלייצעס אין סיטי־האָלל דורך קאָרופּציאָן און פעלשונגען פון דיא וואהלען, אפילו ער האָט געמאכט חן'דע־

לאך צו דער „אונאבהיינגיגקייט". דער רעפּובלי־קאנישער קאנדידאט איז שוין גאר געווען א „רעוואָלוציאָנער" געגענאיבער זיין פּארטיי.

אָבער מעהר פאר אלעמען האָבען געקנאקט מיט פראזען וועגען זייער בלוטיגער שנאה צו דיא פּארטיי מאשינען דיא צוויי מויל־העלדען: הוירסט און דזשעראָם. ביידע האָבען פערשריען דיא וועלט מיט זייער „אונאבהענגיגקייט". און ביידע האָבען אויך געהאט א גרויסען גלענצענ־דען ערפאָלג. דזשעראָם איז עלעקטעד געוואָרען אויפ'ן „אונאבהיינגיגען" טיקעט. הוירסט האָט געקראָגען א געוואלטיגען וואָוט און איז אויך כמעט וויא עלעקטעד געוואָרען.

דאכט זיך פון אזוינע ערפאָלגרייכע אונ־אבהיינגיגקייטס־נביאים האָט מען געקאָנט ער־וואַרטען כאָטש וויא פיעל עס איז ערנסטקייט און שטענדיגקייט אין זייער פּראָגראם. ווען עס וואָלט געווען כאָטש א ברעקעל אמת און ערנסט־קייט אין דיא פאר־א־יאָהריגע פראזען פון דיא ביידע „העלדען", אין וועלכע אזוי פיעל צעהנדלי־גע טויזענד וועהלער האָבען באמונה געגלויבט, דאן וואָלטען מיר היינטיגען יאָהר געקאָנט און געדארפט זעהען, נאָך א פיעל ערנסטערן, א פיעל הייסערן קאמפּף געגען פּארטיי באָסיזמוס געגען פּארטיי מאשין, געגען דיא קארומפּירענדע און דעמאָראליזירענדע ווירקונג פון „רעגיערונג דורך מאשין".

וואָס זעהען מיר אָבער אין אמת'ן? ביידע גרויסע „קעמפּפער" געגען דיא פּארטיי מאשי־נען האָבען צווישען זיך א ריים: ווער וועט קענען אריינלויפען אין דיא נאָמי־ניישאָן פון דער זעלבער דעמאָקראטישער פּאר־טיי. זיי שפּייען אויף זייערע אייגענע פאר־א־יאָהריגע פראזען, זיי לאכען זיך אויס פון דיא צעהנדליגע טויזענדע מענשען וועמען זיי האָ־בען פארנארט און פערפיהרט; וואָס ארט זיי פּראָגראמען, פּרינציפּען, עהרליכקייט, מאָראל! „ביזנעס איז ביזנעס!" פאר־א־יאָהרען איז „אונאבהיינגיגקייט" געווען א סחורה אויפ'ן פּאָליטישען מארק. היינט קען מען דיא אייגענע סחורה — דיא אייגענע פּערזאָן פערקויפען בע־סער ביי די פּארטיי באָסעס. און ביידע, סאי הוירסט, סאי דזשעראָם קריכען אויף דיא קניע פאר דיא פערשיעדענע באָסעס פון דער זעלבער קאָרופּטער, פערקויפטער פּארטיי מאשין. „ביז־נעס איז ביזנעס"!

* * *

מילא דזשעראָמען וואָלט מען געקאָנט פי־לייכט נאָך מוחל זיין. באמת האָט ער אפילו פאר־א־יאָהרען נאָר זיין גאנץ קליינע פּערזאָן געפּושט, אָדער ריכטיגער געזאָגט, ער האָט גע־לאָזט אלס „אונאבהיינגיגען" זיך פּושען פון זיי־נע שטענדיגע בעלי־בתים, וואָס האָבען א „ליעז" אויף איהם, זיך פּושען פון אלע טראָסט־לייט וועמען ער דיענט אלס דיסטריקט אטאָרני. געגען דעם מאכער זיך אויפרעגען איז באמת אן אי־בעריגע זאך. אגב האָט ער ווייניג אויסזיכטען אויף ערפאָלג.

גאנץ אנדערש איז דיא זאך מיט הוירסטען. פאר איהם איז קיין אנדער נאָמען וויא ליגנער און פאררעטהער — ניט מעגליך. אין פערלויף פון דעם איין יאָהר האָט הוירסט אלעמען און אלץ פערראטהען.

ער האָט פערראטהען דיא „אונאבהיינגיג־קייטס" אידעע זאָגאר צוויי מאָל: איין מאָל אין זיין אייגענע אָרגאניזאציאָן. דיא כלומרשט־דיגע „אינדעפּענדענס ליעג" ווערט געפיהרט פון א פיעל איינגערע קליקע מיט נאָך פיעל מעהר אונפערשעמטקייט און ציניש‌ער אָפענקייט נור פאר דעם איינציגען צוועק צו דיענען די פּערזענ־ליכע אינטערעסען פון איהם, ווילאם רענדאָלף הוירסט, איידער דיא ערגסטע פּארטיי־מאשין.

אמת אויף דער קאָנווענשאָן פון דער „ליעג" האָט דיא „מאשין" ניט געקענט קאָנטראָלירען אין גאנצען דיא שטימונג און ווינשע פון דיא 1500 דעלעגאטען. ווארום צווישען דיא 1500 לייט זיינען געווען פיעלע עהרליכע מענשען, פערפיהרטע און פערנארטע פון הוירסט'ס פער־שפּרעכונגען און נאָך מעהר פון דיא גלענצענדע עדיטאָריעלס פון הוירסט'ס רעדאקטאָר. אָבער קוקט זיך נאָך צו מיט וואָס פאר א פעראכטונג צו דעם ווילען פון פאָלק, צו דעם ווילען פון דיא דעלעגאטען הוירסט און זיין קליקע געהען אויף זייער וועג: דורך אינטריגען און אָבמאכונגען מיט מוירפי און אנדערע „מאשין־לייט" צו בעקומען דיא נאָמיניישאָן דוקא פון דער דעמאָקראטי־שער פּארטיי. קוקט זיך נאָר צו וויא אזוי מען האָט איינפאך בעטויבט דיא קאָנווענשאָן און איהר געשלאָסען, ניט געבענדיג קיין מעגליכ־קייט דיא מאיאָריטעט פון די דעלעגאטען אפילו זיך ארויסצוזאָגען. קוקט זיך נאָר צו צו דאָס אלץ און איהר וועט האָבען דעם שטארקסטען בעווייז, וויא ווייניג אכטונג הוירסט און זיין „ליעג", ריכטיגער קליקע, האָבען צום פאָלק, צו זיינע ווינשע, צו זיינע פאָדערונגען און רעכ־טע.

נאָך קלאָרער איז געוואָרען דער גאנצער שקר וואָס ליעגט אין דער הוירסט־בעוועגונג דורך הוירסט'ס שטרעבונג מיט אלע מעגליכע און אונמעגליכע מיטלען צו בעקומען דיא נאָ־מיניישאָן פון דער דעמאָקראטישער קאָנווענ־שאָן און עס צו בעקומען פון מוירפיס און טע־מעניס גנאדען. פון דער שאנדע, וואָס ער איז געוואָרען ווידער א מאָל טעמעניס און מוירפיס קאנדידאט וועט הוירסט זיך קיין מאָל אין לע־

בען ניט אָבוואַשען אין דיא אויגען פון אַלע עהרליכע און ראַדיקאַלע עלעמענטען, וועלכע האָבען באמת געגלויבט אין זיינע רייד און פערשפּרעכונגען.

און אין דיא אויגען פון אַלע אַרבייטער וועט ער קיינמאָל זיך ניט ריינוואַשען פון דעם פערראַטה געגען זיי. דער עדיטאָר פון דיא אונצעהליגע גלענצענדע האַלב סאָציאַליסטישע און דריי פיערטעל ראַדיקאַלע אַרטיקלען, דער טראָמפּעטען בלאָזער געגען גרויס קאַפּיטאַל, דער „פערניכטער" פון טראָסט ערקלערט זיך אַליין פאַר אַן איינפאַכען ליגנער און פערראַטהער, ווען ער טענה'ט היינט אַז ער איז ניט קיין סאָציאַליסט, ניט קיין ראַדיקאַל, קיין געגנער ניט פון גרויס קאַפּיטאַל, ניט פון קליין־קאַפּיטאַל.

הוירסט האָט דעם יאָהר פון זיין פּלאַטפאָרם ארויסגעוואָרפען ניט נאָר דעם האַלב־סאָציאַליזמוס און ראַדיקאַליזמוס, ער האָט ארויסגעוואָרפען יעדען אינהאַלט. אַנשטאָט רעפאָרמען מען פערשפּרעכט ער אָבצוהיטען דיא אַלטע עקסיסטירענדע געזעצען, דאָס הייסט, דעם שטרייבען קאָנסערוואַטיזמוס פאַרדעקט מיט דעם אונקלאָהרען וואָרט אָהן בעדייטונג. „אַמעריקאַניזמוס." עס בלייבט אין דער גאַנצער פּלאַטפאָרם נור איין זאַך: דיא הייסע אויפריכטיגע ביטע, מען זאָל איהם נאָר אויסקלייבען און דאַן... דאַן זיך פערלאָזען אויף זיין „עהרליכקייט", ערנסטקייט און פערשטענדניס.

מאַרריס הילקוויט
קאַנדידאַט פיר קאָנגרעסס, 9טען קאָנגרעשיאָנאַל דיסטריקט.

וויא וויט מען קען איהם טרויען אפילו דאַן ווען ער פערשפּרעכט, האָבען מיר געזעהן. און מען קען זיך פאָרשטעלען וואָס מען קען ערוואַרטען פון איהם דאַן, ווען ער פערשפּרעכט אפילו ניט.

פאַר־אַ־יאָהרען אין דער צייט האָבען דיא סאָציאַליסטען געוואונשען הוירסט זאָל עלעקטעט ווערען, כדי דורך זיין טהעטיגקייט אַלס מעיאָר אויסצוהיילען דיא פערפיהרטע און פערנאַרטע אַרבייטער מאַסען פון דעם גלויבען און צוטרויען צו דעם דעמאַגאָג. זיי האָבען גאָר ניט געהאָפט, אַז אפילו אַלס קאַנדידאַט וועט הוירסט אַזוי נידעריג פאַלען, אַזוי שענדליך פערראַטהען אַלעס, וואָס האָט צוגעצויגען צו איהם דיא מאַסען, אַז ער וועט שוין נעקסטען יאָהר שטעהן פאַר אַלעמענס אויגען, וויא אַ גאַנץ פּשוט'ער, אונעהרליכער, אונפעהיגער שטרעבער אָהן גלאַנץ, אָהן אידעאַלען.

דזשעראָם און נאָך מעהר הוירסט האָבען אַליין זיך אָנגעשפּויגען אין פּנים. צו וועלען דיא אַרבייטער מאַסען דעם יאָהר זיי ניט אָנשפּייען אין פּנים? צו איז דען מעגליך, אַז אויך האַיאָהר זאָל הוירסט קענען פערנעהמען סאָציאַליסטישע, אָדער זאָגאַר האַלב סאָציאַליסטישע עהרליכע שטימען?

אונז ווילט זיך עס ניט גלויבען. צו טרויעריג וואָלט עס געווען!

* * *

ניט דיא ביידע גרויסע פּאַרטייען, ניט די נייע קליינע גאָמפּערסישע פּאַרטיי האָבען זייערע

אַלעקסאַנדער יאַנאַס
קאַנדידאַט פיר קאָנגרעסס 10טען קאָנגרעשיאָנאַל דיסטריקט.

רע נאָמיניישאָנס געמאַכט ווען מיר שרייבען דיעזע ציילען. אָבער נאָך דעם וויא הוירסט און אַלס צוגאָב נאָך דזשעראָם האָבען שוין זיך אַרויסגעוויזען אין ריכטיגער געשטאַלט פון איינפאַכע פּאָליטישע שטרעבער, פערלירען דיא ווייטערדיגע אינטריגעס און מינעס אין דעם פיינדליכען לאַגער יעדען אינטערעס און וויכטיגקייט פאַר אונז.

אין היינטיגען קאַמפּיין איז דיא לאַגע אַן איינפאַכע און אַ קלאָהרע: אויף איין זייט שטעהט פאַר אונז איין רעאַקציאָנערע מאַסע פון קאַפּיטאַליסטישע אַלטע און נייע קאָרומפּירטע בודעל־פּאַרטייען, וועלכע קומען צו דיא אַרבייטער מיט פּוסטע הענד און זאָגען אפילו קיין זאַך ערנסט ניט צו. אויף דער אַנדערער זייט שטעהט פאַר אונז דיא סאָציאַליסטישע פּאַרטיי,

דיא פּאַרטיי פון דיא אַרבייטער, פאַר דיא אַר־בייטער, דיא פּאַרטיי פון קלאַסענקאַמפּף און קלאַסען־בעפרייאונג.

דיא וואַהל דאַכט זיך איז דעם יאָהר זעהר אַ לייכטע. ריכטיגער געזאָגט עס איז גאָר קיין וואַהל ניטאָ פאַר יעדען עהרליכען אויפגעקלער־טען אַרבייטער. עס זיינען אין דעם קאַמפּיין ניטאָ ניט קיין ערנסטע אַרבייטער־פריינדליכע קאָנקורענטען. גאָמפּערס' „לייבאָר פּאַרטיי" קען מען יעדענפאַלס ערנסט ניט נעהמען און עס איז נאָך דערווייל אַ גרויסע פראַגע: צו וועט זיא גאָר אַרויסשטעלען אַן אייגענעם טיקעט? עס זיינען אויך ניטאָ קיין אַנדערע אישום וויא דער גרויסער שטענדיגער אישו: פּראָלעטאַריער געגען קאַפּיטאַליסטישע רויבער, אַרבייט געגען קאַפּיטאַל, פרייהייט געגען שקלאַפעריי, רעכט גע־גען אונטערדריקונג, גע־עכטיגקייט געגען געוואַלט, מענשענווערדע געגען עקספּלואַטאַציאָן, מיט איין וואָרט סאָציאַליזמוס געגען קאַפּיטאַליזמוס.

מיט דער גרויסער אישו טרעטען אַרויס דיא קאַנדידאַטען פון דער סאָשעליסט פּאַרטיי. און מיט דער גרויסער אישו, וועלכע האָט שוין אין אַלע לענדער געפיהרט דיא אינטערנאַציאָנאַ־לע סאָציאַל־דעמאָקראַטיי צו אַזוי פיעל ערפאָל־גען און אין וועלכער עס ליעגט דיא צוקונפט פון פּראָלעטאַריאַט, דיא צוקונפט פון דער גאַנ־צער מענשהייט, מיט איהר וועלען אויך אונזערע קאַנדידאַטען דעם יאָהר טאַפּפער און ענערגיש אָנפיהרען דעם קאַמפּיין.

און ווייל דער האַי־יאָהריגער קאַמפּיין איז אַזאַ פּרינציפּיעלער, דערפאַר איז זיין ערציהערי־שע בעדייטונג אַזוי גרויס. און דערפאַר איז דיא פּפליכט פון אַלע סאָציאַליסטען, פון אַלע אויפ־געקלערטע, בעוואוסטזיינניגע פּראָלעטאַריער צו מאַכען דעם קאַמפּיין פאַר אַ גרויסען ערפאָלג. יעדער שטימע, וואָס דיא סאָשעליסט פּאַרטיי וועט דעם יאָהר בעקומען וועט זיין אַ ריינע סאָ־ציאַליסטישע שטימע. און עס בלייבט אונז אַלע־מען נאָר צו טהאָן אונזער פּפליכט און צו זאָר־גען, אַז דער סאָציאַליסטישער וואָוט זאָל זיין וואָס גרעסער.

דער דיינקער.
נאָך דער בעריהמטער סטאַטוע פון באָדין.
דורך געפעליגקייט פון קאָרעספּאָנדענט ליטעראַטור.

פעראיינס-קאלענדאר

ארבייטער רינג

ברענטש 1, ניו־יארק.
מיטעט יעדען פרייטאג אין 414 גרענד סט. סעק. און האָספּיטעלער פּ. לעווין 259 ס. 9טע סט. ברוקלין. דר. טש. שווארץ 155 הענרי סט.

ברענטש 2, נויארק.
מיטעט יעדען שבת אין 1915 דריטע עוועניו. סעק. מ. דאווידאָוו 225 איסט 105טע סט. דאָקטאָר פישער 1443 לעקיסנגטאָן עוו.

ברענטש 4 ברוקלין נ. י.
מיטעט יעדען מיטוואָך אין 143 מעקקיבען סט. סעק. ד. אשינסקי, 25 מאָررעל סט.
דר. ראזיער, 26 מארעל סט. האָספּיטעלער ב. קליין, 45 מאָررעל סטריט.

ניו יארק בר. נומ. 5.
מיטעט יעדען 2טען און 4טען פרייטאג אין 414 גרענד סט. סעק. טש. אייזענבערג, 677 מאָירטעל עוו. ברוקלין. האָספּיטעלער — לעדער, 221 איסט 83טע סט. דר. מארגאָליס, 211 הענרי סט.

ברוקלין בר. נומ. 6.
מיטעט יעדען 1טען און 3טען פרייטאג אין מאָנאט אין 51 האָמבאלד סטריט. סעק. ס. הערמאן, 53 מאָרעל סטריט, האָספּיטעלער ס. בלום, 135 ווערים סט. דאָקטאָר דז. קלינקאָוושטיין 77 מעקקי־בען סטריט.

ברענטש 8.
מיטעט יעדען פרייטאג אין 206 א. בראָדוויי. סעק. שטיינבערג 386 מעדיסאָן סט. האָספּיטעלער אייק שאפּיראָ 344 טשעررי סט. דאָקטאָר ב. שלעזינגער 25 ראָטגערס סטריט.

פּראָג. קלאָב ברענטש 9, באלטימאָר.
מיטעט יעדען מיטוואָך אין 139 אסקויט סטריט. סעק. וו. אלטשול, 1532 א. פּייעט סט.

ברענטש 11 ברוקלין, נ. י.
מיטעט יעדען דיענסטאג אין סענטראל־האָלל אין 410 סטאָן עוו. סעק. ס. האראוויץ, 299 סטאָן עוו. האָספּיטעלער ב. עלענסאָן, 18 עמבאָי סט. דאָקטאָר קאָפּלאָוויץ 478 סטאָן עוועניו.

ברענטש 12 פילאדעלפיא, פּא.
מיטעט יעדען צווייטען און פיערטען זונטאג, אין 203 פּיין סט. סעק. ד. קאָהן 512 נאָרטה 10טע סטריט.

ברענטש 14, פּראָווידענס.
מיטעט יעדען צווייטען און פיערטען זונטאג אין מאָנאט אין 218 נאָרטה מעין סטריט. סעקרעטער וויליאם באקסט, 128 נ. מעין סט.

ברענטש 17 ניו־הייוועו, קאנ.
מיטעט יעדען צווייטען און פיערטען זונטאג אין מאָנאט, אין מיוזיק האָלל, קאָורט סט. (2טען פלאָר). סעק. י. גלייבער, 31 רעדהילד סט.

האמלער פּראָג. פער. בר., 20, א. ר.
מיטעט יעדען 2טען און 4טען שבת אין 98 פאַר־סייטה סט. סעק. קאזאנאָוו 67, צווייטע סט. האָספּי־טעלער ל. שקאָלניק, 136 קאָלאָמביא סט. דאָקטאָר א. קאספּע 210 איסט בראָדוויי,

---

ברענטש 23, נואַרק.
מיטעט יעדען 2טען און 4טען דינסטאג אין מאָ־נאט, אין שטיינפעלדס האָלל, קאָר. ברום און מאָר־טאָן סטריטס. סעק. י. אלפּערט, 112 פּעשיין עוו., האָספּיטעלער א. גאָלדפיין, 318 מאָריס עוו. דאָקטאָר ס. גאָרדאָן, 520 האי סט.

ברענטש 24, בראָנקס, נויארק.
מיטעט יעדען צווייטען און פיערטען פרייטאג
מיטעט יעדען צווייטען און פיערטען פרייטאג אין מאָנאט אין 3393 דריטע עוועניו. סעק. ה. קאָהן 1706 וואשינגטאָן עוועניו.

ברענטש 27 ראָטשעסטער נ. י.
מיטעט יעדען ערשטען און דריטען מאָנטאג אין מאָנאט אין ווערנערס האָלל, דזשאָזעף עוועניו, קאָר. נעסאָו סט. סעק. רובענפעלד, 65 וועלד סטריט.

ברענטש 29 באָפלאָ.
מיטעט יעדען 1טען און 3טען זונטאג אין קרייס האָלל 232 וויליאם סט., סעקרעטער ב. מילער 378 סענעקא סט., האָספּיטע[illegible] סאָל. קריססין, 303 וויל־יאם סטריט.

היברו עדיו[illegible]ישענאל ליעג בר. 31 ארבייטער רינג. לאָרענס מאָסס.
מיטעט יעדען 1טען און 3טען זונטאג אין 313 קאממאן סט., סעק. דזש. קאנטאָר, 37 בענינגטאָן סט.

ברענטש 32 שיקאָגאָ.
מיטעט דעם ערשטען און דריטען דאָנערשטאג אין מאָנאט אין פּרינטינגס האָלל 275 מעקסוויל קאָרנער האָלסטעד סט. פּינ. סעק. פּ. ריוווקינד 923 וועסט 12טע סט. רעק. סעק. צ. סאכאר 475 סענטער עוועניו, האָספּיטעלער זילבערט 167 הויסטינג סט.

ברענטש 33, באָסטאָן.
מיטעט יעדען ערשטען און דריטען זונטאג אין מאָנאט אין 164 קאנאל סט. 10 אוהר מאָרגענס. סעק. פּרענק, אסאקראָל, 26 ענדערסאָן סט.

ברענטש 35 ניו יארק.
מיטעט יעדען צווייטען און פיערטען מאָנטאג אין 1059 2טע עוו. סעק. נ. וויינבערג, 172 איסט

פרייע געזעלשאפט, ברענטש 37.
מיטעט דעם 1טען און 3טען דיענסטאג אין מאָ־נאט, אין 214 ברום סט. סעק. לאפּאן, 49 איסט 102טע סטריט. דאָקטאָר ב. נעלסאָן, 268 איסט בראָד־וויי, גרינגלעז 117 קאָלומביא סטריט.

ארשער און שקלאָווער פּראָג. סאס. בר. 39 נ. י.
מיטעט יעדען 2טען און 4טען שבת אבענד אין 83 פאָרסייט סט. סעק. ד. סאָרין, 4 איסט 113טע סט. האָספּיטעלער גרינמאן, 89 לודלאָוו סט.

יאנג מענס פּראָג. ברענטש 40 ניו־יארק.
מיטעט יעדען 2טען און 4טען פרייטאג אין 96 קלינטאָן סט. סעק. ס. בראָדקין, 235 א. 6טע סטריט, האָספּיטעלער, מ. בערלינער 58 נאָרפאָלק סט. דר. בלום 140 הענרי סט.

No. 11 NOVEMBER 1906. Vol. XI

דער מאנהיימער פארטיי-טאָג

(פון אונזער ספּעציעלען קאָרעספּאָנדענט).

פון א. ש. זאקס.

א. ש. זאקס.

1. דיא פרויען קאָנפערענץ און דיא הויפּט אישו פון פּארטיי טאָג.

„אויף דיא פארטיי־טאגען פון דער סאָציאל־דעמאָקראטיע ווייסען נוט דיא פאָרשטעהער פון דער בורזשואזער געזעלשאפט און דער פּרעסע וואָס זיי ערוואַרטעט. דאָס רוב מאָל ווערען זיי פּלוצלונג אי־בערראשט מיט נייעסען, אויף וועלכע זיי האָבען זיך נוט געריכט און מיט וועלכע זיי זיינען אין גאנצען אונצופריעדען".

„וויא ציגיינער פרויען זאָגען אונזערע געגנער נביאות אויפן סמך פון געוויסע מיינונגס־פערשיעדענהייטען, וועלכע עס מאכען זיך אין אונזערע ריי־הן פארן פּארטיי־טאג, אז אָט, אָט וועלען פאָרקומען גרויסע מחלוקות, וועלכע וועלען ארויסרופען א צושפּאלטונג צווישען אונז, אָבער זיי ענטוישען זיך"

בעבעל („דיא נייע צייט", 1906, ז. 814)

נוט בלויז יעדער קלאָסען־בעוואוסטער דייטשער ארבייטער וואַרט מיט א אונגעהייערער גרויסער אונגעדולד אויף דיא „סעפּטעמבער וואָך," דיא וואָך, ווען עס זאַמלען זיך צוזאמען זיינע אמת'ע פאָרשטעהער אָבצוגעבען א חשבון פאר דיא פערגאנגענע ארבייט און צו שעפּען כחות פאר דעם נייעם יאָהר. דיא גאנצע ציוויליזירטע וועלט איז שטארק פעראינטערעסירט מיט דיא „רויטע וואָך," ווען דער ארבייטער־פּארלאמענט האלט אָב זיינע זיצונגען. מיט א גרויסע אויפמערקזאמקייט הערט מען זיך צו צו דיא וכוחים און בעשליסע פון דיא „רויטע," ווייל מען ווייס גאנץ גוט, אז דיזע בעשליסע דריקען אויס דעם וואונש און פערלאנגען פון דריי מיליאָנען בירגער, וועלכע טראָגען אויף זייערע פּלייצעס די גאנצע געזעלשאפט. און צו איז עס אנגענעהם אָדער ניט, מען מוז זיך דערמיט רעכנען. מען ווייס גאנץ גוט, אז דיא אלע וכוחים זיינען ניט דברים בעלמא, סתם

1. דיא פרויען קאָנפערענץ און דיא הויפּט אישו פון פּארטיי טאָג.

„אויף דיא פארטיי־טאגען פון דער סאָציאל־דעמאָקראטיע ווייסען נוט דיא פאָרשטעהער פון דער בורזשואזער געזעלשאפט און דער פּרעסע וואָס זיי ערוואַרטעט. דאָס רוב מאָל ווערען זיי פּלוצלונג אי־

גערעדט, נור אז זיי זיינען געשטיצט אויף דיא מעכטיגע קראַפט פון דיא פאָלקס־מאַסען, וועל־כע זיינען צו יעדער צייט אימשטאַנד און פעהיג דאָס דורכצופיהרען אין לעבען.

אויף דעם הייראַהריגען פּארטיי טאָג, וואָס איז אָבגעהאַלטען געוואָרען אין מאַנהיים ענדע פּאַריגען מאָנאַט, האָט דער דייטשער פּראָלע־טאַריאַט געוואָרט מיט אַ סך אַ גרעסערען אינ־טערעס, וויא אויף דיא ביזהעריגע, און ניט בלויז דער דייטשער, נור דער אינטערנאַציאָנאַלער, און ניט בלויז ארבייטער, נור אויך אַלע עהרליכע דעמאָקראַטען פון דיא אנדערע פּארטייען האָבען דעם איצטיגען פּארטיי־טאָג בעגעגענט מיט אַ גרויסען ערנסט. דאָס בעווייזט שוין דיא גרויסע צאָהל פערטרעטער פון אַלע אויסלענדישע ברו־דער־פּארטייען און דיא פיעלע געסט פון דע־מאָקראַטישען לאַגער, וועלכע זיינען געקומען קיין מאַנהיים צו הערען און צו זעהן, וואָס דאָר־טען ווערט גערעדט און בעשלאָסען.

עס איז גענוג אנצורופען דיא בעוואוסטע נעמען אין דער אינטערנאַציאָנאַלער ארבייטער־בעוועגונג, וועלכע זיינען געקומען צום פּארטיי־טאָג, וויא עדוארד אנזעעלע, הויסמאַנס און געאָרג מאַיעס פון בעלגיען, ערנסט זעדערבערג פון שוועדען, הועבער און אַנטאָן שאַפער פון עסטרייך, ראָלאַנד־האָלסט און וויבאַגט פון האָלאַנד, ש. ראַפּאַפּאָרט פון פראַנקרייך, פּלעכאַנאָוו און באַלאַבאַנאָווא פון רוסלאַנד א. ז. וו.—אום צו פערשטיין וויא ווייט וויכטיג דיא מאַנהיימער פערהאַנדלונגען זיינען געווען פאַר דיא אינטערנאַציאָנאַלע אר־בייטער־בעוועגונג.

דיא אורזאַכע פאַר וואָס גראַד דער איצטי־גער פּארטיי־טאָג האָט צו זיך צוגעשמידט דיא בליקען פון דער אינטערנאַציאָנאַלער סאָציאַל־דעמאָקראַטיע מעהר וויא אַלע מאָהל איז, ווייל מען האָט געקענט פּאַראויס זעהן, אז אין דעם פּונקט 5 פון טאַגעס־אָרדנונג: „דער פּאָליטי־שער מאַסען־סטרייק, וועלכער איז איצטער צו־ריק געשטעלט, ניט קוקענדיג, וואָס אויפ'ן פאָרי־גען פּארטיי־טאָג אין יענא האָט מען אָנגענומען בנוגע איהם א געוויסע רעזאָלוציאָן, וועט בע־ריהרט און גרינדליך פערנאַנדערגעלייגט ווערען דאָס אַלטע אָבער וויכטיגסטע פּראָבלעם: „דיא שייכות פון פּאָליטישער פּארטיי צו די געווערק־שאַפטען.“ צווישען דיא פאָרשטעהער פון ביידע אָרגאַניזאַציאָנען קומען אָפט פאָר, וויא בע־וואוסט, גרויסע שטרייטיגקייטען בנוגע די גע־גענוואַרטיגע טאַקטיק פון דער ארבייטער בעווע־גונג. דיא פיהרער פון געווערקשאַפטען בע־טראַכטען דיא פּראָפעסיאָנעלע בעוועגונג, וואָס שטרעבט אויסצובעסערען דיא לאַגע פון דיא ארבייטער אין דער געגענוואַרט פאַר אַ ציעל אַן און פיר זיך און דעריבער פערלאַנגען זיי, אז זייער טהעטיגקייט זאָל ניט זיין ווייניגער גע־שעצט, ווי די פּאָליטישע טהעטיגקייט, און אז די פאָרשטעהער פון דיא געווערקשאַפטען זאָלען זיין גלייכבערעכטיגט מיט דיא פאָרשטעהער פון דער פּארטיי, אז דיא בעשליסע פון זייערע קאָנגרעסען זאָלען האָבען דיא זעלבע מאַכט, וויא דיא בעשליסע פון דער פּארטיי. דיא פּארטיי־פיהרער בעטראַכטען הגם דיא פּראָפעסיאָנעלע בעוועגונג פאַר זייער אַ וויכטיגען טהייל פון קלאַסען־קאַמפּף, אָבער דאָך ניט מעהר, וויא אַ מיטעל צו בעפרייען דעם ארבייטער־קלאַס. דיא פּראָפעסיאָנעלע פעראיינען — טענה'ן זיי ווייטער — קענען נור איוסבעסערן דיא לאַגע פון דיא ארבייטער אין דיא גרענעצען פון איצ־טיגער אָרדנונג. זיי קענען אָבער ניט בעזייטיגען אין גאַנצען דיא הערשונג פון קאַפּיטאַל און דע־ריבער דאַרפען זיי זיין אונטערגעאָרדענט אונ־טער דיא פּארטיי. זיי מוזען זיין אבהענגיג פון דיא פּארטיי־בעשליסע. ווען עס קומט אויס צו אָפּפערן אַ געוויסע עקאָנאָמישע פערבעסערונג אין דיא נוטצען פון דעם ענדליכען סאָציאַל־דע־מאָקראַטישען ציעל, מוז מען דאָס מיט אַ לייכ־טען האַרצען טהון. דיא סאָציאַל־דעמאָקראַטיע, וואָס נעהמט ארום אַלע אינטערעסען פון'ם פּראָלעטאַריאַט סיי אין דער געגענוואַרט, סיי אין דער צוקונפט, מוז שטעהען העכער פון דיא עקאָנאָמישע אויסבעסערונגען, וואָס האָבען בלויז אַ צייטיגען כאַראַקטער.

דיא שטענדיגע פּאָלעמיק צווישען דיא אָרטאָדאָקסאַלע מאַרקסיסטען, וועלכע בעהויפּ־טען, אז די צוקונפטיגע אָרדנונג מוז קומען דורך אַ רעוואָלוציאָן, דורך אַ געוואַלטזאַמען איבער־גאַנג פון דער קאַפּיטאַליסטישער קלאַסען־הערר־שאַפט צום סאָציאַליסטיש דעמאָקראַטישען שטאַאַט פון איין זייט — און צווישען דיא רעוויזיאָניסטען־עוואָלוציאָניסטען, וועלכע גלויי־בען זעהר וועניג אין אַ סאָציאַליסטישע רעוואָ־לוציאָן און בעהויפּטען, אז דיא נייע אָרדנונג ענטוויקעלט זיך אונבעמערקבאַר, ביסלעכווייס און אז מיט יעדער סאָציאַלער רעפאָרמע דער־נעהנטערן מיר זיך אַלץ מעהר צום ציעל און ממילא מוזען דיא רעפאָרמען בעטראַכט ווערען ניט בלויז אַלס אַ מיטעל, נור פאַר אַ ציעל גופא, — דיזע פּאָלעמיק, וואָס ווערט געוועהנליך בע־טראַכט בלויז אַלס איין אַקאַדעמישער שטרייט, האָט אָנגענומען אין אמת'ן אַ ממשות'דיגע פאָרמע. דיא אַלע מיינונגס־פערשיעדענהייטען צווישען פּארטיי און געווערקשאַפטען, וואָס האָבען היינטיגען יאָהר אין דייטשלאַנד אָנגענומען אַזאַ שאַרפען כאַראַקטער, זיינען אין גרונד גענומען,

ניט אַנדערש, וויא אַ קאַמפּף צווישען דעם אָר־טאָדאָקסישען און רעוויזיאָניסטישען שטאַנד־פּונקט, אַ קאַמפּף צווישען דיא אַנהענגער פון עוואָלוציאָן און רעוואָלוציאָן.

אָט דיזעס וויכטיגע פּראָבלעם צווישען פּאַרטיי און געווערקשאַפטען איז שוין געווען גע־נוג, דאָס דער מאַנהיימער פּאַרטיי־טאָג זאָל פעראינטערעסירען דיא פיהרער פון דער אינ־טערנאַציאָנאַלער סאָציאַל־דעמאָקראַטיע אַ סך מעהרער, וויא אַ געוועהנליכער פּאַרטיי־טאָג. דען עס איז ניט פאַראַן ניט איין סאָציאַליסטי־שע פּאַרטיי, וואו דיזער שטרייט זאָל ניט פאָר־קומען אין דער אָדער יענער פאָרם און דעריבער איז געווען זעהר וויכטיג צו וויסען דעם גייסט וועלכער הערשט איצט אין דער דייטשער מוס־טער פּאַרטיי. דאָס איז איינס. אויסערדעם זיינען אויפ'ן טאָגעס־אָרדנונג געווען געשטעלט פּונק־טען, וועלכע האָבען ניט בלויז אַ נאַציאָנאַלען דייטשען כאַראַקטער, נור אַ אינטערנאַציאָנאַלען, פראַגען, מיט וועלכע יעדע סאָציאַל־דעמאָקראַ־טישע פּאַרטיי וועט מוזען פריהער אָדער שפּע־טער זיך בעשעפטיגען. דאָס זיינען: פּונקט 7, „דיא סאָציאַל־דעמאָקראַטיע און פאָלקס־ערצי־הונג" און דער רעפעראַט פון קלאַרא צעטקין אויף דער פרויען קאָנפערענץ: „דאָס שטים־רעכט פאַר פרויען". — פּונקט 4. „דער מאַי־יום־טוב;" פּונקט 6: „דער אינטערנאַציאָנאַלער קאָנגרעס" און פּונקט 8. „שטראַף־פּראָצעס און שטראַף־רעכט" זיינען אויך גענוג בעדייטענדע פראַגען, וועלכע האָבען זעהר פעראינטערעסירט יעדען אויפגעקלערטען סאָציאַל־דעמאָקראַט.

מיר פאַנגען אָן פון אָנהייב כסדר:

שבת דעם 22טען סעפּטעמבער 8:30 אוהר פריה האָט זיך געעפענט דיא פרויען־קאָנפערענץ פון דעלעגאַטען פון אַלע אָרגאַניזירטע דייטשע אַרבייטער־פרויען. דיא פרויען־קאָנפערענצען זיינען נאָך כמעט אַ נייע ערשיינונג אין דער דייטשער אַרבייטערינען־בעוועגונג. אין מאַנ־היים איז גאָר און גאָר געווען דיא פערטע, דאָך קען מען שוין זעהען זייער פרוכטבאַרע ווירקונג און נוטצען, וואָס זיי האָבען געבראַכט דעם דייטשען פּראָלעטאַריאַט בכלל און דיא אַרבייטער־פרויען בפרט.

דיא פרוי אין דייטשלאַנד איז ניט בלויז עקאָנאָמיש שרעקליך פערשקלאַפט, אַ סך מעהר פון דיא מענער־אַרבייטער, זיא איז אויך פּאָליטיש אין גאַנצען רעכטלאָז. פון דיא אייניגע רעכ־טע, וועלכע דער דייטשער פּראָלעטאַריאַט האָט נאָך אַ רייהע האַרטע און ביטערע קעמפּפע זיך דערשלאָגען, וויא צ"ב אַלגעמיינע וואהל־רעכט, און דאָס רעכט זיך צו אַרגאַניזירען אין פער־איינען, איז דיא פרוי אויסגעשלאָסען. די פרוי איז אין דייטשלאַנד ניט קיין גלייך־בערעכטיג־טער מיטגליעד אין דער געזעלשאַפט. זיא האָט ניט דאָס רעכט זיך צו אַרגאַניזירען אין פער־איינען, ניט קוקענדיג אויף דעם, וואָס אַ פינפ־טעל פון אַלע אַרבייטער אין דער פּראָדוקציאָן זיינען פרויען. לויט דיא לעצטע סטאַטיסטיק זיי־נען פאַראַן אין דייטשלאַנד 5½ מיליאָנען אַר־בייטער־פרויען. דיא פּרייסישע געזעצען פער־באָטען דיא פרויען צו נעהמען אַ אַנטהייל אין דער פּאָליטישער טהעטיגקייט. סתם אַזוי הערן, וואָס אַנדערע רעדען, אָדער בלויז זיין אויף פּאָ־ליטישע פערזאַמלונגען האָט דיא פרוי יאָ דאָס רעכט, זיא טאָר אָבער ניט אויפטרעטען, אַרויס־זאָגען, וואָס זיא מיינט און פיהלט. זיא, דיא פרוי אין פּרייסען, מוז זיין אַ רואה ואינו נראה, זיא מוז קוקען, הערן און שווייגען אָבער קיין דעות און עצות ניט געבען. אין קעניגרייך זאַק־סען האָט דיא פרוי אפילו יאָ דאָס רעכט זיך עקאָנאָמיש צו אָרגאַניזירען, אָבער אַזוי, וויא עס איז איבערהויפּט ניטאָ קיין שאַרפער גרע־נעץ צווישען פּאָליטישע און עקאָנאָמישע אַנגע־לעגענהייטען, ווערט דער גרענעץ דורכגעפיהרט לויט דער „איינזעהעניש" פון דער פּאָליציי. עס האָט צ"ב אייניגע מאָל געטראָפען, אַז די פּאָלי־ציי האָט אַרויסגעטריבען פרויען פון דיא פער־זאַמלונגען, וואו מען האָט געדאַרפט אַרום־רע־דען דיא פראַגע וועגען געזעצען צו בעשיטצען די אַרבייטער, ווייל נאָך דער „איינזעהעניש" פון דער פּאָליציי איז דאָס אַ פּאָליטישער, אָבער ניט אַ עקאָנאָמישער אינטערעס און ממילא — טענה'ן דיא פּאָליציי־לייט — זיינען דאָ נשים פּסולות.

עס איז זעלבסטפערשטענדליך, אַז אונטער אַזוינע בעדינגונגען איז זעהר שווער צו פיה־רען אַ שטרענגע דיסציפּלין, וואָס איז נעטהיג יעדער רעגעלמעסיגע אָרגאַניזאַציאָן. איינציגע אָרגאַניזירטע פרויען בעגעגענען מיר שוין אין דער צייט פון סאָציאַליסטען געזעץ, אָבער דאָס זיינען געווען נור אויסנאַהמען. אַלע בעמיהונגען צו גרינדען אַ פעסטע, שטענדיגע אָרגאַניזאַציאָן זיינען געבליעבען אָהן ערפאָלג אויך שפּעטער, ווען דאָס געזעטץ געגען דיא סאָציאַליסטען איז בטל געוואָרען — אין דיא 90־ציגער יאָהרען. אין יאָהר 1900 האָט זיך אַ דאַנק דיא גרויסע אַגיטאַציאָן פון קלאַרא צעטקין, ציעטץ און באַדער איינגעגעבען צום ערשטען מאָל צונויפ־צורופען אַ פרויען קאָנפערענץ, וואָס איז אָבגע־האַלטען געוואָרען מיט צוויי טעג פריהער פאַר'ן פּאַרטיי־טאָג אין מאַינץ. דיא צאָהל פון דיא פערטרעטערינען איז געווען זעהר אַ שוואַכע, דאָך איז געווען לייכט צו זעהן, אַז דיזע יונגע פרויען־בעוועגונג ענטהאַלט אין זיך אַ געזונדען,

פרישען קערן, וואָס מוז מיט דער צייט זיך ענט־וויקלען, אויסוואַקסען און ברייננען גוטע פריכ־טע. צוויי יאָהר שפּעטער אויף דער קאָנפערענץ אין מיונכען זיינען שוין געווען מעהר פערטרע־טערינען. אויף דער קאָנפערענץ פון יאָהר 1904 אין ברעמען בעגעגענען מיר שוין 32 דעליגירטע. איצט אין מאַנהיים איז דיא צאָהל דעליגירטע געוואַקסען ביז 50 מיט 54 מאַנדאַטען. דער צענטראַל אָרגאַן „דיא גלייכהייט" רעדיזשירט דורך קלאַרא צעטקין, וואָס איז אין אָנפאַנג זעהר ווענינ געלעזען געוואָרען און האָט געליטען גרוי־סע דעפיציטען, געהט זיך איצטער פערנאַנדער אין גענויע 50,000 עקזעמפּליאַרען. ער פאַנגט פון איצט אָן צו ערשיינען אנשטאַט אַלע צוויי וואָכען, יעדע וואָך. דיזער גרויסער צו־וואַקס גיט גוטע האָפנונגען, אז אין א פערלויף פון איי־ניגע יאָהר, וועלען אויך דיא דייטשע ארבייטער פרויען בילדען א גרויסע מאַכט, וואָס וועט קעמפּפען האַנד אין האַנד צוזאַמען מיט דיא מענער.

אין איהר בעריכט האָט פרוי־באַדער־בער־לין, דיא פערטרויענס־פּערזאָן פון אַלע דייטשע אויפגעקלערטע ארבייטער־פרויען, אנגעוויעזען אויף דיא שטאַרקע שטיצע, וועלכע דיא אָרגאַ־ניזירטע פרויען האָבען בעוויעזען זייערע מע־נער. די אויפקלעהרונג פון די ארבייטער־פרויען איז די פרוכט פון דער גרויסער אַגיטאַציאָן, וואָס ווירד געפיהרט. אויף די גענאָסען, וועלכע האָבען זיך פריהער פערהאַלטען צו דער פרויען בעוועגונג גלייכגילטיג זיינען אין דיא לעצטע צייטען געקומען צו דער איבערצייגונג, אז אויף זיי ליגט א חוב, א הייליגע פּפליכט דיא פרויען־אָרגאַני־זאַציאָנען צו אונטערשטיטצען מיט אַלע מענלי־כע מיטלען. מיר האָבען פון אַלע מאָל געשטרעבט — זאָגט ווייטער פרוי באַדער — אונזער בע־וועגונג אזוי איינצואָרדנען, דאָס עס זאָל ניט פאָרקומען געוויסע וויעדערשפּריכע, שטרייטיג־קייטען צווישען אונז און דיא מענער. מיר אָר־גאַניזירען זיך ניט קעגען דיא מענער, נור צו־גלייך מיט זיי. הארמאָניש ווילען מיר צוזאַמען ארבייטען און קעמפּפען קעגען אונזערע אַלגע־מיינע שונאים. דיא פעראייניגונג פון דיא פרויען איז א גרויסע טובה אויך פאַר דיא מענער.. ווען דיא פרויען זיינען אויפגעקלערט דארפען דיא מענער ניט מורא האָבען פאַר דיא שמוטציגע קאָנקורענץ און סטרייק־ברעכעריי פון דער פרויס זייט. ווייטער גיט פרוי באַדער א איבערבליק איבער דיא עקאָנאָמישע פערבעסע־רונגען, וואָס זיינען דערגרייכט געוואָרען אין פילע צווייגען פון דער אינדוסטרי א דאַנק דיא פרויען־אָרגאַניזאַציאָנען. דיא עקזעקוטיווע האָט דורך אנפראַגען אויסגעפאָרשט דיא לאַגע פון די ארבייטערינען אין פערשיעדענע אינדוסטריען. דיא רעזולטאַטען פון דיזע אָנפראַגען האָבען גע־וויזען, וויא שרעקליך עס זיינען דיא בעדינגונ־גען פון דיזע שקלאַפינען. אין דער פיש־אינ־דוסטריע צ"ב איז דער דורכשניטליכער לוין פון איין ארבייטערין ניט מעהר, וויא 6 מאַרק, 1½ דאָלאַר, א וואָך. דיא לאַגע פון דיא פּלעטערקעס און וועשערקעס איז ניט בעסער.

אַם ענדע האָט פרוי באַדער אויסגעדריקט אים נאָמען פון אַלע פעראייניגטע דייטשע פרויען איהר פערוואונדערונג צו דיא גרויסע העלדענטהאַטען אין דיא גרויזאַמע קעמפּפע, וואָס קומט אויסצופיהרען דיא פרויען אין דער־שכנה'שער רוסלאַנד. מיט א אויפרוף צו עהרען דיא געפאַלענע האָט זיא איהר בעריכט געענ־דיגט.

מיט גרויס עהרפורכט הייבען זיך אַלע אויף פון דיא ערטער. דיא גרויסע סימפּאַטיען צו דער רוסישער רעוואָלוציאָן און די רוסישע קעמפּ־פער האָט זיך איבערהויפּט ארויסגעוויעזען אין אַלע זיטצונגען אזוי אויף דער פרויען קאָנפע־רענץ, וויא אויך אויפ'ן פּאַרטיי־טאָג. כמעט יעדער רעדנער האָט געהאַלטען פאַר א פּפליכט אנצוווייזען אויף דיא פאַסירונגען אין בלוטי־גען מזרח, פון וועלכען מען דארף זיך א מוסר אראָבנעהמען. דיא רוסישע געסט זיינען זעהר־פריינדליך עמפּפאַנגען געוואָרען. ווען דאָקטאָר באַלאַבאַנאָווא איז ארויף אויפ'ן בימה צו בע־גריסען, האָבען אין זאַאַל אויסגעבראָכען שטור־מישע אפּלאָדיסמענטען, וועלכע האָבען לאַנג, לאַנג ניט געוואָלט אויפהערען. דיא בעגייסטע־רונג פאַר „דיא רוסען" איז געווען צו בעמערקען אפילו ביי דיא אָרדנער, וועלכע זיינען געשטאַנען ביי דיא טיהרען. דיא רוסישע סטודענטען און קורסיסטקעס האָט מען מיט גרויס כבוד אריינגע־לאָזען צו די זיטצונגען, ווען ביי זיי זיינען אפילו ניט געווען דיא נויטהיגע איינגאַנגס־בילעטען.

זעהר בעלעהרענד זיינען געווען דיא צוויי רעפעראַטען פון דיא פּאָפּולערע און טאַלאַנטפאָ־לע רעדנערינען: ציעטין־האַמבורג און פרוי גרינבערג־נירנבערג. דיא ערשטע האָט בעהאַנ־דעלט דיא טהעמע: „אַגיטאַציאָן אונטער דיא לאַנד־ארבייטערינען". דיא „צווייטע איבער „די דינסט־מיידלאַך בעוועגונג".אין שרעקליך־גרויזאַ־מע פאַרבען האָבען דיא רעדנערינען געשילדערט דיא עלענדע בעדינגונגען, אונטער וועלכע עס קומט אויס צו לעבען דיזע „פּאַריער" פון פּראָ־לעטאַריאַט. דורך דיא משונה־ווילדע געזעצען, וועלכע זיינען אין דייטשלאַנד נאָך געבליעבען פון'ם פינסטערן מיטעלאַלטער, רעכנען זיך אָט דיזע הויז־קנעכט פאַר מיטגליעדער פון הויז־גע־

זינד, און האָבען דאַדורך ניט דאָס רעכט צו אָר־גאַניזירען זיך אין פעראיינען, וועלכע זאָלען בע־שיטצען זייערע אינטערעסען. דיא לייב־אייגענ־שאַפט איז נור אויפ'ן פאַפּיער אָבגעשאַפט גע־וואָרען, פאַקטיש איז יעדע לאַנד־אַרבייטערין און דיענסט־מיידעל אויך נאָך איצט אין גאַנצען שוצלאָז קעגען די „הערען". דיזע „הערען" פער־אורזאַכען זייערע דיענסטען דיא גרעסטע יסורים, וויא פהיזישע, אזוי אויך גייסטיגע און זיטליכע אָהן אַ שום מורא. דען איז ניט פאַראַן קיין קאָנטראָלע, וואָס זאָל דיזע אונגליקליכע פער־טהיידיגען. אונטער דעם מאַנטעל פון „פאַטרי־אַרכאַלישע" פאַמיליען בעציהונגען ווערען דיזע „דינער" אויסגענוצט ניט בלויז פהיזיש — זיי ווערען אויך פערדומט און פערנאַרעשט. „דיא גייסטיגע פעהיגקייטען ווערען טעמפּיג, דיא פּסי־כאָלאָגיע פערשקלאַפט, און עס איז זעהר שווער צו פיהרען צווישען זיי אַ געוויסע אויפקלערונגס־אַרבייט."

דיא גאַנצע קאָנפערענץ האָט געטראָגען אַ אייגענאַרטיגען, עכט פּראָלעטאַרישען כאַראַק־טער.

אין געגענזאַץ צו דיא גענאָסען אויפ'ן פאַרטיי־טאָג, צווישען וועלכע עס זיינען געווען זעהר פיעל אינטעליגענטען, זיינען דיא דעלע־גירטע אויף דער פרויען־קאָנפערענץ כמעט דורכ־אויס געווען פון דעם אַרבייטער־קלאַס. דאַרויף האָבען קלאָהר געוויעזען די געלע, פער'חושך'טע געזיכטער, אויף וועלכע עס האָט זיך אָבגעשפּי־געלט דער דרוק פון לאַנג־יעהריגע ליידען און ערניידערונגען. דאָס איז געווען אַ עכטע פּראָלע־טאַרינען־קאָנפערענץ. דיא הויכע שלאַנקע פי־גור אין ערנסטער און געזונדער אויסזעהן פון לילי ברוין און דיא אָבגעשוואַכטע אָבער אינ־טעליגענט אויסזעהענדע— קלאַרא צעטקין זיי־נען געווען דיא איינציגע אויסנאַהמען. יעדער פרעמדער צושויער האָט גלייך בעמערקט, אז דיזע ביידע „אויסנאַהם פּערזאָנען" זיינען גע־בוירען און אויסגעוואַקסען אונטער גאַנץ אַנדע־רע בעדינגונגען און פערהעלטניסען, וויא דיא איבעריגע דעלעגירטע. ווען ציעטין און גרינ־בערג האָבען געשילדערט דיא שרעקליכע לאַגע פון דיא אַרבייטערינען אויפ'ן לאַנד און פון די דינסט־מיידלאַך אין שטאָדט, און האָבען אַרויס־גערופען אַ גרויסע אויפרעגונג ביי'ם פּובליקום, זיינען דיזע פרויען ווענינ וואָס נתפּעל געוואָרען. משמעות, אז אזוינע סצענעס זיינען פאַר זיי קיין נייעס ניט.

אויפ'ן צווייטען טאָג פון דער קאָנפערענץ האָט קלאַרא צעטקין געהאַלטען איהר פאַרטראַג איבער „דיא פרויען־שטימרעכט." אין אַ שטרייניג וויסענשאַפטליכער פאָרמע האָט צעטקין געגעבען אַ היסטאָרישען איבערבליק איבער דיא פערשיע־דענע בעוועגונגען אין דיא נוטצען פון דער וואַהל־רעכט פאַר פרויען אין פערשיעדענע צייי־טען און פערשיעדענע לענדער. זיא האָט אויך געוויעזען דעם גרויסען אונטערשייד צווישען דער בירגערליכער פרויען־בעוועגונג און דער פּראָ־לעטאַרישער. דיא ערשטע שטרעבט צו בעקומען וואַהל־רעכט אום אונטערצוהאַלטען און צו שטי־צען דיא קלאַסען־הערשאַפט, דיא צווייטע — אום דיזע הערשאַפט צו בעזייטיגען און ממילא מוזען אויך פאַר דיזע פאָדערונגען דיא פּראָלע־טאַריער פרויען קעמפּפען איינער אליין, מיט אייגענע כחות. זיא האָט ווייטער בעוויזען, אז דאָס איצטיגע שטרעבען פון דיא פרויען צו פאָל־קאָמע גלייכבערעכטיגונג געהט ניט ארוים פון דעם דעמאָקראַטיש־אוטאָפּיסטישען אָדער עט־הישען שטאַנד־פּונקט, דאָס דיא פרוי דאַרף זיין אין אַלעם אויסגעגלייכט צום מאַן, ווייל זיי האָ־בען איינע און דיעזעלבע נאַטור. דיא איצטיגע פרויען־בעוועגונג —מיינט דיא רעפערענטען— איז אַ רעזולטאַט פון דער היסטאָרישער ענט־וויקלונג. דיא סאָציאַלע און עקאָנאָמישע אומ־שטענדען, וועלכע האָבען אָבגעריסען דיא פרוי פון איהר איינגען פאַמיליען־קרייז און ארויסגע־וואָרפען אויפ'ן מאַרק, וואו זיא איז געוואָרען אַ נויטהיגער מיטגליעד אין דער אינדוסטריע, זיי־נען דיא איינציגע אורזאַכען פון דער מאָדערנער פרויען בעוועגונג. דיא עקאָנאָמישע ראָליע, וועלכע דיא פרוי פערנעהמט אין דער היינטיגער געזעלשאַפט צווינגט און טרייבט זיא צו נעה־מען אַ גלייכען אנטהייל אויך אין פּאָליטישע אנגעלעגענהייטען. וואָס מעהר דיא מאַשינע צו־שטערט דעם פאַטריאַרכאַלישען פאַמיליען־לעבען אַלס מעהר ווערען רעוואָלוציאָנירט דיא מחות, אַלס מעהר פאַנגט אָן דיא פרוי צו פיהלען, וויא ווייט נויטהווענדיג עס איז פאַר איהר דיא פּאָ־ליטישע גלייכבערעכטיגונג. דיא פרוי ווייל ניט פערנעהמען דיזעלבע שטעלע פון מאַן, נור אַ גלייכע שטעלע, ווייל אין אמת'ן — איז צעטקין איבערצייגט — איז אונפערמיידליך אַ געוויסע צוטהיילונג פון דער געזעלשאַפטליכער ארבייט צווישען ביידע געשלעכטער. יעדער געשלעכט דאַרף און מוז נאָר אויספיהרען דיא ארבייט, וועלכע איז מעהר צוגעפּאַסט צו זיין נאַטור און לאַגע, אָבער דערמיט איז נאָך ניט געזאָגט, אז די ארבייט פון איין געשלעכט דאַרף שטעהען הע־כער, וויא דיא ארבייט פון צווייטען געשלעכט. דיא ארבייט פון דער פרוי איז ניט ווענינער נוטצליך, וויא דיא ארבייט פון מאַן און דעריע־בער מוז דיזע ארבייט ווערען ניט ווענינער גע־שאַצט און געאַכטעט, וויא דיא ארבייט פון מאַן. דיא האַרמאָנישע ארבייטס־צוטהיילונג און דיא

גלייכע רעכטען זיינען דיא איינציגע, וועלכע קענען לעזען דיא פרויען־פראגע.

דיא טיעפע חריפות און דיא אויסגעהאלטע־נע פעסטע לאָגיק, מיט וועלכע צעטקין האָט ענטוויקעלט דיזע, הגם שוין בעוואוסטע געדאנ־קען, האָט ארויסגערופען א שטארקע בעוואונדע־רונג צווישען דיא צוהערער.

אין דער דיסקוסיאָן האָט זיך אויך בע־טהייליגט בעבעל, וועלכער האָט בעוויעזען, וויא פאַלש עס איז דיא מיינונג פון פיעלע פּארטיי־גענאָסען אין עסטרייך, בעלגיען און שוועדען, וואָס זיינען קעגען פרויען־שטימרעכט, מורא־האָבענדיג, אז דיא ארבייטער־פרויען, וועלכע זיינען נאָך פערפלאָנטערט אין דיא נעמצען פון פאַנאַטיזמוס, וועלען אָבגעבען זייערע שטימען פאר דיא רעאַקציאָנערען. „איך אליין — דער־מאָהנט בעבעל זיינע אמאָליגע זינד — איך אליין בין אין אָנפאנג פון דיא 60־ציגער יאָהרען אויפגעטרעטען קעגען לאסאלן, וועלכער האָט געפאָדערט דיא אלגעמיינע שטימרעכט פאר אר־בייטער, אויס דעם אייגענעם טעם, מיט וועלכע דיא געגנער פון פרויען וואהל־רעכט בעגרינדען איצט זייער מיינונג. דיא ווייטערדיגע ענטוויק־לונג אין דיא גאנצע געשיכטע פון דייטשען רייכסטאג האָט מיר שפּעטער בעוויזען, וויא פאַלש עס איז געווען מיין דאמאָליגע איבערציי־גונג און וויא אונגערעכט איך בין געווען קעגען לאסאלן. „פרייהייט און גלייכהייט“ מוז גילטען פיר אלעמען, וועלכע טראָגען דעם נאָמען „מענש“. מיר מוזען קעמפּפען פאר יעדע ריכ־טיגע פאָדערונג, הגם דאָס קען אין אָנפאנג שא־דען אונזער פּארטיי. דאָס וועט אונז אָבער צווינ־גען צו פיהרען א שטארקערע און מעהר אינ־טענסיווע אגיטאציאָן צווישען דיא אָבגעשטאַ־נענע עלעמענטען.“

צעטקין'ס פאָרגעלעגטע רעזאָלוציאָן אין דעם זין פון איהר רעפעראט איז איינשטימיג אנ־גענומען געוואָרען.

נאָך צוויי טעג פון ערנסטע און פלייסיגע ארבייט האָט זיך דיא פרויען־קאָנפערענץ געענ־דיגט מיט א בעגייסטערטען „הויך“ פאר דיא אינטערנאציאָנאלע סאָציאל־דעמאָקראטיע. און אלע דעלעגירטע, קאָרעספּאָנדענטען און סתם געסט לויפען מיט גרויס איילעניש צום וואונ־דער־שעהנעם „ראָזענגארטען“, וואו עס דארף פאָרקומען דער יום־טוב'דיגער קבלת פּנים לכבוד דיא דעלעגאטען, וואָס זיינען געקומען צום פאר־טיי־טאג.

מאנהיים. ענדע סעפּטעמבער.

מיין חברת'ע.

וויא אין טויטען שלאָף פערזינקען
דרעמעלט אלץ ארום,
נאָר דער ווירבעל־ווינד אין דרויסען
איילט און זיפצעט שטום.

און קראבקעט שטיל דאָס פענסטער,
רייסט זיך דורך'ן שויב,
וויא איין עלענדע און קראנקע
און פעריאגטע טויב . . .

און א שאָרך... א שטילעס קלאפּען,
הער איך אין מיין טהיר . . .
וועמען האָט דיא נאכט פערטריבען,
אזוי שפּעט צו מיר ?

און איין אלט בעקאנטע שטימע,
הער איך: לאָז ארויין,
כ'בין דיין חבר'טע, דיין אומעט,
כ'בין דיין פּיין, דיין פּיין !

מאני לייב.

* * *

און דאס בלאסע לעבען
האָט קיין זינן ;
גרויע וואָלקענס שוועבען,
וואו איך בין . . .

און דאָס פינסטערניס ארום —
שווארין געדיכט ;
און איך בלאָנדזשע אום
אָהן א ליכט . . .

און איך וואנדעל אום פערצאָגט
וויסט און שווארין ; —
עפּעס רייסט עס ווילד, און נאָגט
ס'מיעדע הארץ . . .

און דאָס ביינקעניש איז גרויס
אָהן א מאָס ! . . .
עפּעס ווילט זיך . . . נור איך ווייס
אליין ניט וואָס . . .

יוסף טונקעל.

דיא עקאָנאָמישע לאַגע פון איינגעוואַנדערטע אידען

פון דר. י. מ. רובינאָוו.

אין יאָהר 1903 האָבען איממיגרירט אין דיא פעראייניגטע־שטאַאטען 812,870 מענשען; פון זיי האָבען זיך אָבגעשטעלט אין שטאַאט ניו־יאָרק 263,150 אָדער 37 פּראָצענט. אידען זיי־נען געקומען אין יענעם יאָהר 106,236, פון זיי האָבען זיך אָבגעשטעלט אין שטאַאט ניו־יאָרק 68,693 אָדער 65 פּראָצענט.

דאָסזעלבע קען מען בעמערקען אויך אין פאָלגענדען יאָהר. פון 1,026,499 איממיגראַנטען האָבען זיך אָבגעשטעלט אין שטאַאט ניו־יאָרק 315,510 אָדער 31 פּראָצענט. און פון 129,410 אידען האָבען זיך אָבגעשטעלט אין ניו־יאָרק 83,724 אָדער 64 פּראָצענט.

אמת דער שטאַאט ניו־יאָרק ענטהאַלט א סך שטעדט חוץ ניו־יאָרק אַליין, דערפאַר קען זיין, אז אויף ניו־יאָרק זעלבסט וועט אויסקומען אין גאַנצען ארום 60—50 פּראָצענט, אָבער יעדענ־פאַללס לאָזען דיא אויבענגעבראַכטע ציפערן קיין ספק דאַריבער ניט, אז דער גרעסטער טהייל אידען בלייבט אין ניו־יאָרק. וויא בעקאַנט האַל־טען עס פיעלע פאַר א געוואַלדיגען אונגליק.

דיא אמעריקאַנער, הויפּטזעכליך יענע, וועלכע אגיטירען געגען דיא איממיגראַציאָן בכלל הערען ניט אויף צו שרייען, אז דיא איממיגראַנ־טען פערפלייצען דיא שטעדט. אין דער אמערי־קאַנער פּרעססע האָט זיך זאָגאַר פעסטגעזעצט דיא מיינונג, אז אַן איממיגראַנט, וואָס פאָהרט אוועק טיעף אין לאַנד, איז א גוטער איממיגראַנט און דער איממיגראַנט, וואָס פערבלייבט אין א גרויסע שטאָדט איז א שלעכטער איממיגראַנט.

מיר האָבען שוין געזעהען, וויא נאַאיוו אזא שטאַנדפּונקט איז און וויא דיא אמעריקאַנער פאַרמער צ. ב. ש. פּראָפיטירען דאַפון. אָבער נאָך נאַאיווער איז, דער שטאַנדפּונקט, וועלכער האַלט פאַר בעזונדערס שעדליך דיא קאָנצענטראַציאָן פון דיא אידישע איממיגראַציאָן.

דאָס איז דער שטאַנדפּונקט פון אַללע „יהודים," (ניט פון דיא אידען, נאָר פון דיא „יהודים"־וואָהלטעטער) צווישען וועלכע עס זיי־נען דאָ פיעל גוטע מענשען, וואָס האָבען איין פעהלער: זיי הייבען ניט אָן צו פערשטעהען עקאָנאָמישע פראַגען. דערצו נאָך קומט צו זייער געוואַלטיג־גאַוה'דיגע און אונפריינדליכע פער־האַלטען זיך צו דעם „איינפאַכען רוסישען אי־דען."

דיא נאָטהווענדיגקייט פאַר דיא אידען אוועקצופאָהרען פון ניו־יאָרק ווערט בעוויזען פון דיזע וואָהלטהעטער און זייערע פּראָפעסאָ־רען, זייערע פּריידיגער, זייערע זשורנאַליסטען טאָג טעגליך שוין עטליכע יאָהר. אָבער זיי בע־נוגענען זיך ניט מיט בלויזע דרשות.

ווער פון אייך לעזער, קען ניט זייער אָפּים אויף דער צווייטער עוועניו, פון וואַנען מען מאַכט „מופען" דיא אידען טיעף אין לאַנד? אַלע יאָהר ווערען ארויסגעשיקט פון ניו־יאָרק אין פערשיעדענע קליינע און גרויסע אמעריקאַנער שטעדט עטליכע טויזענד מענשען. געגען דיזע ארבייט האָב איך, נאַטירליך, גאָר ניט איינצו־ווענדען.

ווען האַצקעל ווילל פאָהרען צו זיין קאָזין בעריל אין סינסינעטי און דער „אָפּים" גיט א בילעט ניט נאָר איהם, זאָנדערן אויך זיין ווייב און זיינע זיעבען קינדער, איז דאָס געווים א גו־טע זאַך. אָבער פאַר וואָס האַלט עס דער רעמו־וועל אָפּים און דיא מענשען וואָס פיהרען איהם (מעהר ניט וויא פיהרען, ווייל דער „אָפּים" ווערט אויפגעהאַלטען פון דעם באַראָן הירש'ס געלד און ניט פון זייערע) פאַר אזא הייליגע זאַך? פאַר וואָס דענקען זיי, אז מיט'ן אוועקשיקען א אידען פון ניו־יאָרק העלפען זיי דעם אידישען פאָלק?

הערט צב"ש. וואָס עס זאָגט דער פּראָפעסאָר לאוב איינער פון די ברענענדיגע פאַרטהיידיגער פון דער אידעע וועגען צושפּרייטען די אידען אי־בער'ן לאַנד און איינער פון דיא אונסימפּאַטי־שעסטע פון דיא אידישע וואָהלטהעטער: „דיא ערפאַהרונג האָט בעוויזען, אז דער אידישער אימיגראַנט קען זיך איינריכטען אָהן הילף מן הצד, הויפּטזעכליך ווייט פון דער גהעטא." („אַמעריקאַן היברו", מאַרטש 20 1903). איהר הערט, ווייט פון דער גהעטא! און ווער גיט זיי חיונה אין דער גהעטא?

„דיא אידען וועט מען ניט ערלויבען אריין אין לאַנד, ווען עס וועט ווערען קלאָהר, אז זיי ווילען עסען אמעריקאַנער ברויט, ניט איבער־נעהמענדיג דיא אמעריקאַנער זיטען." כלומר'שט וויא איהר, ר' איד, וואָלט עסען אומזיסטע אמעריקאַנער ברויט! נאָך א בכבוד'יגער איד, סולצבערגער, שרייבט: „אין דער איסט־סייד איז

ניטא קיין אָרט, זאָל יעדער וואָס וויל, אוועק־פאָהרען פון דער געהטא". דער דירעקטאָר פון דיא „יוניייטעד היברו טשאריטי" שרייבט, אז נאָך איהר געאָגראפישע לאגע, קען ניו־יאָרק אריינגעהמען א בעשרענקטע צאָהל מענשען און דערפאר מוז מען זיך סטארען פארנאנדערצושי־קען דיא אידען איבער דיא קליינע שטעדט. דער פערוואלטער פון „רעמואוול אָפיס" ווייעדער־האָלט מיט פערגניגען דיא ווערטער פון איממי־גראציאָנס־קאָממיסאר סארדזשענט: „דיא קאָ־לאָניען פון דיא איממיגראנטען אין אונזערע גרויסע שטעדט איז א סכנה פאר דעם פיזישען, מאָראלישען און פּאָליטישען וואָהלשטאנד פון אונזער לאנד. דיעזע קאָלאָניען זיינען פּראָפּאָ־גאנדא־נעסטען פון יענע שעדליכע אידעען ווע־גען פּאָליטישע און פערזענליכע פרייהייט — וועלכע דריקען זיך אויס אין אונגעהאָרכזאמ־קייט געגען דער רעגיערונג."

אזוי רעדט אן אמעריקאנער בעאמטער און נאָך איהם ווייעדערהאָלט עס דער פערוואלטער פון „רעמואוועל אָפיס", וועלכער דריקט אויס נאטירליך דיא געדאנקען און דיא ווינשע פון אלע דיעזע אידישע וואָהלטהעטער. מיר האָבען דאָ אלזאָ צו טאָהן מיט א גאנצע רייהע ארגו־מענטען — עקאָנאָמישע, סאָציאלע און פּאָלי־טישע. און געראדע ווען מען שטויסט זיך אן אויף דיא לעצטע, ווילט זיך א געשריי טאָן: „דאָ ליעגט דער הונד בעגראָבען." מענשען פער־טהיידיגען דעם „רעמואוועל", ווייל זיי האלטען פאר נויטהיג דיא אמעריקאניזירונג פון דיא איממיגראנטען, ווייל זיי ווילען זיי רעטען פון רעוואָלוציאָנערע (ד. ה. פון סאָציאליסטישע) אידעען.

מיר ווילען דאָ ניט אנאליזירען דיעזע אר־גומענטען, מיר קענען בלויז זאָגען, אז וויא צו־פריעדען מיר זאָלען ניט זיין מיט דער טהעטיג־קייט פון רעמואוועל אָפּפיס, דיא ארגומענטען אָבער פאר זיין טהעטיגקייט זיינען עמפּערענ־דע.

א ערנסטע אויפמערקזאמקייט פערדיענט דער עקאָנאָמישער ארגומענט — אָבער דאָ מוז מען ניט ווילענדיג זיך איבערצייגען אין דיא גאנצע האָפנונגס־לאָזיגקייט פון זייערע אנ־שטרענגונגען; ווייל אויף יעדען אידען, וואָס זיי געלינגט אוועקצופיהרען פון ניויאָרקער גהע־טא, קומען צו אין ניו־יאָרק 10 אָדער 15 נייע, ניט רעכענענדיג שוין יענע, וועלכע ווערען גע־באָרען אין ניו יאָרק. אויף אזא אופן, אויב זייער מורא האָט א גרונד, אויב דער וואוקס פון דער צאָהל אידען אין ניו־יאָרק איז א געפעהרליכע ערשיינונג, וועלען זיי דיעזע געפאהר ניט קענען אויסמיידען און דיא אידען אין ניו־יאָרק וועלען מוזען אונטערגעהען, דערשטיקען איינע דיא אנדערע.

אָבער צו איז ווירקליך דער וואוקס פון דער אידישער בעפעלקערונג אין ניו־יאָרק א שעדליכע ערשיינונג? אום צו ענטפערן אויף דיעזע פראָ־גע, דאַרפען מיר צוערשט וויסען, מיט וואָס דיא אידען אין ניו יאָרק בעשעפטיגען זיך, וויפיעל זיי פערדיענען, וויא זיי לעבען א. ז. וו.

פערגלייכענדיג דיא לאגע פון אידען אין ניו־יאָרק מיט זייער לאגע אין אנדערע שטעדט, וועלען מיר קענען קריטישער בעטראכטען דיא ארגומענטען וואָס ווערען ארויסגעשטעלט פאר דיא נויטהווענדיגקייט פון דער צושפּרייטונג פון דיא אידען אויפ'ן לאנד.

מיט וואָס בעשעפטיגען זיך דיא רוסישע אידען אין אמעריקא? דארויף גיעבען דיא אָפי־פיציעלע סטאטיסטישע צאָהלען זעהר אין אינ־טעעסאנטען ענטפער, הויפּטזעכליך אין בעצוג אויף דיא שטאָדט ניו־יאָרק.

אויף יעדע הונדערט ארבייטענדע מענער איז אויסגעקומען אין יאָהר 1900:

אין ניויאָרק רוסישע

	בכלל	אידען
אינטעליגענטע פּראָפעסיאָנען	6	3
הויז דיענער	19	5
האנדעל און פערקעהר	37	31
אינדוסטריע	38	61

דיא רוסישע אידען זיינען, וויא ידוע שנאָ־רער, פוילער, שאכערמאכער א. ז. וו. דאָס וויע־דערהאָלען פיעלע יאָהרהונדערטע דיא אנטיסע־מיטען פון אללע לענדער ביז דעם קאטווילישען גלח אין ברוקלין בכלל. און מיט אמאָל גאָר אזא מעשה: אין ניו־יאָרק בכלל בעשעפטיגען זיך 37 פון הונדערט מיט האנדעל און צווישען אידען בלויז 31. אין אינדוסטריע, ד. ה. לוין־ארביי־טער מאכען אויס אין ניו־יאָרק בכלל 38 און אידען 61 פון הונדערט. די אידען געהען פאָלג־ליך ניט אזוי פיעל אריין אין מסחר ווי זיי גע־הען צו דער ארבייט. אין הויז־שטעלען און אנ־דערע עהנליכע ארבייטען געהען זיי גאָר ניט. נאָך אינטערעסאנטער זיינען דיא צאָהלען ווע־גען ארבייטענדע פרויען.

אויף 100 בעשעפטיגטע פרויען איז אויס־געקומען.

אין ניו־יאָרק רוסיש־איד.

	בכלל	פרויען
אינטעליג. פּראָפעסיאָנען	6	2
הויזשטעללען	40	13
האנדעל	18	14
אינדוסטריע	36	71

אידישע פרויען אנטלויפען פון הויז־שטע־

לען און געהען אין די פאַבריקען, און צו אינ־דוסטריע־ארבייט, מיר האָבען דאָ אַלזאָ אַן ענט־פער אויף איינע פון די פראַגען וואָס אינטערע־סירען אונז. אנ'ערך פון צוויי דריטעל פון אַלע רוסישע אידען אין ניו־יאָרק זיינען פאַבריק־אַר־בייטער, וועלכע לעבען פון וועכענטליכען לוין. דאצו דאַרף מען נאָך צורעכענען דיא מענשען, וועלכע דיענען אין האַנדעלס־געשעפטען און וועלכע פאַרנעהמען הויז־שטעלען, — דאַן וועט אויסקומען דיא צאָהל פון פּראָלעטאַריער 80 אויף יעדע 100 אידען. דיא פראגע וועגען דיא לאַגע פון דיא אידישע מאַסען אין ניו־יאָרק, איז אַלזאָ דיא פראגע וועגען לוין־ארבייטער.

איהר ווייסט, נאַטירליך, בעסער וויא איך, אז אין ניו־יאָרק זיינען דאָ א סך רוסישע אידען פאַבריקאַנטען, גרויסע געשעפטס־לייט, לענד־לאָרדס, רייכע דאָקטויירס, אַדוואָקאַטען א. ז. וו. אז אין דיא לעצטע 25 יאָהר האָבען פיעל טוי־זענדע אידען פון ניו־יאָרק געמאַכט פערמעגענס. נאָר אַזוי וויא דיא רוסישע אידישע בורזשואזיע לעבט זיך ב"ה ניט שלעכט (און פאַרוואָס זאָלען זיי ניט לעבען גוט, ווען זיי האָבען כמעט א גאַנ־צען מיליאָן אידען צום עקספּלאָאַטירען!), דער־פאַר איז וועגען איהר עקאָנאָמישע לאַגע ניטאָ קיין פראגע, און וועגען דיא אידישע בורזשואַ־זיע האָבען מיר ניט וואָס צו ברעכען זיך דעם קאָפּ.

איהר ווייסט דאָך מן הסתם, אז דיא הויפּט־בעשעפטיגונג פון דיא אידען איז שניידעריי, אָדער נעה־ארבייט בכלל אין אירגענד וועלכער פאַרם. פון 100 בעשעפטיגטע רוסישע אידען האָבען אין יאָהר 1900 געאַרבייט 34 דערביי און פון יעדע 100 בעשעפטיגטע רוסיש־אידישע פרויען האָבען 55 געאַרבייט ביי נעה־ארבייט. רעכענענדיג ביידע געשלעכטער צוזאַמען קומט אויס 40 פון 100, און נעהמענדיג נור דעם באַ־לאַנס פון אידישע ארבייטער, קומט אויס, אז כמעט 60 פון הונדערט פערדיענען זייער ברויט מיט'ן נאָדעל אָדער מיט'ן נעה־מאַשין. דיעזע זאָרט ארבייט איז בערך נאָך ניט שווער צו קריי־גען, און ניט שווער זיך אויסצולערנען. און דער־פאַר זיינען דיא פערדיענסטען פון דעם אירישען שניידער דורכשניטליך ניט בעסער וויא דיא פערדיענסטען פון אַנדערע אידישע ארבייטער. נאָך דער לאַגע פון דעם אידישען שניידער קע־נען מיר אורטהיילען איבער דיא לאַגע פון דעם אידישען ארבייטער אין אַלגעמיין.

לאָמיר זיך אומקעהרען יעצט אויף א מי־נוט צוריק צו דער סטאַטיסטיק. נאָך דיא רעכ־נונגען וואָס איך האָב געמאַכט אויף גרונד פון אָפּפיציעלע קוועלען, איז דער וועכענטליכער פערדיענסט געווען:

	מענער	פרויען
אין ניו יאָרק.	$12,38	$6,42
ארבייטער ביי מענער־קליידער	$12,26	$6,34
ארבייטער ביי פרויען־קליידער	$12,62	$4,86

וואָס בעווייזט דיעזע טאַבעלע? עס זיי־נען דאָ, נאַטירליך, טויזענדע שניידער וואָס פערדיענען מעהר וויא 12 דאָלאַר א וואָך און טויזענדע שניידער, וואָס פערדיענען ווייניגער וויא 12 דאָלאַר, אָבער אין דורכשניט איז דיא לאַגע פון אידישען שניידער אין ניו־יאָרק ניט ערגער וויא דיא לאַגע פון ניו־יאָרקער ארבייי־טער אין אַלגעמיין. דיעזער שלום איז זעהר וויכטיג.

עקאָנאָמיש אויף אזא אופן איז אין ניו־יאָרק ניטאָ קיין אידישע פראגע און עס איז דאָ נאָר אַן ארבייטער פראגע. דער לעזער דאַרף חלילה ניט דענקען, אז איך וויל בעווייזען וויא גוט עס איז דעם אידישען ארבייטער אין ניו־יאָרק. נאָר וואָס איך וויל בעווייזען איז, אז איהם איז ניט ערגער וויא דעם ארבייטער אין אַלגע־מיין, בעזונדערס וויא דעם ארבייטער־אימיג־ראַנט. סטראַשעט מיר ניט מיט דיא בעשרייבונ־גען פון דער ארמוט פון דער אידישער מאַסע. איך האָב זיא געזעהען צעהן יאָהר מיט מיינע אייגענע אויגען. אָבער איך האָב אויך געזעהען דיא איירישע גהעטאָ, דיא איטאַליענישע א. ז. וו. איך האָב געזעהען דיעזע גהעטאָס אין ברוק־לין, און איך פערזיכער אייך, אז אזא ארמוט וויא מען קען געפינען צווישען דיא דייטשען, איטאַליענער, אירלענדער אין דיא ברוקלינער פּריטאַנען, קען מען צווישען דיא אידען ניט גע־פינען.

נאָמיר יעצט פּרובירען פערגלייכען דיא לאַ־גע פון אידישען שניידער אין ניו־יאָרק און אנ־דערע שטעדט. עס שטעללט זיך ארויס, אז דער וועכענטליכער פערדיענסט ביי פאַרטיגע מענער־קליידער איז:

	מענער	פרויען
אין ניו יאָרק	$12,26	$6,34
אין שיקאַגאָ	11,86	6,12
אין פילאַדעלפיא	12,40	6,38
אין דיא איבריגע שטעדט	9,98	4,62
אין אַלע פעראיניגטע שטאַאטען	11,36	5,08

ד. ה. אז דער לוין אין דיא גרויסע שטעדט איז א סך גרעסער וויא אין דיא קליינע שטעדט!

דאָסזעלבע איז אויך ריכטיג אין דער אינ־דוסטריע פון פערטיגע פרויען־קליידער.

דער לוין:

	מענער	פרויען
אין ניו־יאָרק	$12,62	$6,86

אין שיקאגאָ	13,14	5,12
אין פילאדעלפיא	10,80	5,16
אין דיא איבריגע שטעדט	10,02	4,90
אין אלע פעראייניג. שטאטען	12,10	5,86

מיר קענען אלזאָ מאכען א וויכטיגען שלום: דער אידישער שניידער פערדיענט אין דיא גרויסע שטעדט מעהר וויא אין דיא קליינע שטעדט, איז דען א וואונדער, וואָס ער בלייבט אין דיא גרויסע שטעדט?

אָבער, וועט מען מיר זאָגען, וואָס איז דיא פעולה פון דיא גרעסערע פערדיענסטען? דאָס לעבען אין דיא גרויסע שטעדט איז אזוי פיעל טהייערער, אז דעם ארבייטער דאכט זיך בלויז, אז ער פערדיענט מעהר, אין דער ווירקליכקייט אָבער בלייבט איהם נאָך ווענינער.

איז דאָס אזוי?

אלע בעקלאגען זיך דארויף, וואָס אין דיא גרויסע שטעדט און הויפטזעכליך אין ניו־יאָרק איז טהייער לעבענסמיטעל; אָבער זעהר ווענינ מענשען וועלען דאָס קענען בעווייזען. נאטירליך אין דיא גאנצע קליינע שטעדטלאך זיינען סאי וואָהנונגען, סאי לעבענסמיטעל בעדייטענד ביליגער, אָבער אין אזא שטעדטיל האָט דער אידישער ארבייטער ניט וואָס צו טאָן. און אין שטעדט מיט הונדערט טויזענד און דריי הונדערט טויזענד איינוואָהנער זיינען דיא לעבענסמיטעל ניט קיין סך ביליגער וויא אין ניו־יאָרק.

דער ארבייטער גיט אויס זיינע פערדיענסטען אויף דריי זאכען: וואָהנונג, שפייז און קליידונג. אמת, וואָהנונג איז אין ניו־יאָרק עטוואָס טהייערער, נאָר אויך ניט קיין סך. דערפאר אָבער, פערדאנקענדיג דעם גרויסען אייזענבאהנפערקעהר, איז לעבענסמיטעל אין ניו־יאָרק ביליגער וויא אין אזעלכע שטעדט וויא באלטימאָרע, סינסינעטי, אָדער סיראקיוז. און קליידונג און איבערהויפט צעהנדליגע זאכען, וואָס מיר רופען אן דריי־גודם, זיינען אין ניו־יאָרק, וואו מען מאכט זיי, א סך ביליגער וויא אנדערסוואו.

דיא ניו־יאָרקער ארבייטער גיעבען אויס מעהר, ערסטענס, דערפאר, ווייל, וויא מיר האָבען געזעהען, פערדיענען זיי מעהר, און צווייטענס דערפאר, ווייל אין ניו־יאָרק איז מען איינגעוואָהנט בעסער צו לעבען; און פיהרען א העכערן סאָרט לעבען, איז פאר דעם ארבייטער גאָר ניט קיין שלעכטע זאך.

ווירקליך, זייענדיג אין א סך אמעריקאנער שטעדט. אין באָפפלאָ, באלטימאָרע, סט. לואיס, ניו־אָרלעאנס און אנדערע, בין איך געקומען צו דער איבערצייגונג, אז אין ערגיץ לעבט דער אידישער ארבייטער ניט אזוי גוט, וויא אין ניו־יאָרק.

אלס בעווייז פאר דיעזען פאקט וועלען מיר ברענגען נאָך עטליכע ציפפער.

וויא בעקאנט, ארבייטען ביי אללע סאָרטען שניידער־ארבייט אויך פרויען און קינדער. נאָר נאטירליך, געהען ניט קיין פרויען און קינדער ארבייטען אין דיא פאבריק פון נחת וועגען. זיי געהען פון נויט. און דערפאר איז אינטערעסאנט צו בעווייזען וויפיעל עס קומען אויס פון יעדער הונדערט ארבייטער פרויען און קינדער.

עס ארבייטען אויף יעדע הונדערט ארבייטער — פרויען:

	ביי מענער	ביי פרויען	קליידער
אין ניו־יארק	34	57	
שיקאגאָ	64	88	
פילאדעלפיא	35	71	
אנדערע שטעט	73	85	

ד. ה. אם ווענינסטען ארבייטען פרויען און קינדער אין נויאָרק. צו דען בעווייזט עס, אז אין אנדערע שטעדט לעבט זיך דעם אידישען ארבייטער בעסער?

איך ווייס, אז מען וועט מיר בעשולדיגען אז איך רעד איין די אידען צו פערבלייבען אין ניו־יארק און אז דאמיט ברענג איך זיי א גרויסען שאדען. איך רעד קיינעם ניט איין, איך ערקלעהר נור פאר וואָס אָפט קומען מענשען צוריק טיעף פון לאנד אין ניו־יארק.

מענשען וואָס קומען אין אמעריקא, פרעגען זאָ וויא זאָ ניט דיא „צוקונפט" וואוהין זיי זאָלען פאָהרען. זיי פרעגען זייערע פריינד און קרובים און פאָהרען אהין, וואו זיי האָפפען אויף פריינד. נאָר דיא, וועלכע סטארען זיך מיט אלע קרעפטען אוועקצושיקען דיא אידען וואָס ווייטער האָבען זיך ניט געגעבען דיא מיה אויסצושטודירען דעם ווירקליכען צושטאנד פון דער פראגע.

און דערפאר גיעבען זיי זיך זעלטען אָב א רעכנונג. פאר וואָס דער פערדיענסט פון אידען אין ניו־יארק איז גרעסער וויא אין צענטער פון לאנד. איין אורזאכע איז נאטירליך, דאס, וואָס אין ניו יארק וואו דער אינדוסטריעלער קאפיטאל איז אזוי גרויס, איז דיא נאָכפראגע אויף ארבייט זעהר גרויס. אָבער דאס איז ניט דיא איינציגע אורזאכע. ענטקעגען דיעזע שטארקע נאָכפראגע איז דאָך דאס ניט קלענערע אנגעבאָט פון דער זייט פון דער גרויסער אימיגראציאָן. עס איז אָבער דאָ אן אנדער אורזאכע, און דאס איז די אידישע ארבייטער־יוניאָנס. עס איז א פאקט, אז שוין אין יאָהר 1901 האָט די אָפיציעלע סטאטיסטיק פון דעם ניו־יארקער ארבייטער־ביורא אויפגעוויעזען 25,000 טויזענד ארבייטער אין

דיא שניידער יוניאָנס, פון וועלכע די גרעסטע צאָהל זיינען אידען.

און צו וועט איהר געפינען אין אַמעריקאַ אויסער צוויי דריי שטעדט אידישע ארבייטער יוניאָנס?

נאָר אויסער דיא גרעסערע פערדיענסטען זיינען דאָ נאָך אורזאכען און מאָטיוען פאר וואָס מיר האַלטען ניט דאס שנעלע אימיגרירען אין דיא קליינע שטעדט פאר ווינשענסווערטה. דיעזע אורזאכען וועלען מיר ערקלעהרען אין אונזער נעכסטען ארטיקעל, וועלכער וועט זיין, וויא מיר האָפּפען, דער לעצטער. *)

איך אליין האָב געשריעבען מיינע ארטיקלען שטיקלאכוויס. מיין ערשטער ארטיקעל איז אָנגעשריעבען געוואָרען נאָך אין מאי און וויא איהר זעהט, האָב איך נאָך אלץ ניט געענדיגט. דער רעדאקטאָר האָט דערמיט גאָר ניט צו טהון.

י. ר.

*) דעם געעהרטען רעדאקטאָר פון „צו־קונפט" האָט מען אויסגעזידלט דערפאר, וואָס ער צושניידט דיא ארטיקלען פון זיינע מיטארבייטער אויף שטיקלאך. מען האָט דער־ביי דערמאָנט אויך מיינע ארטיקלען... דער־פאר געפין איך פאר רעכט צו ערקלעהרען, אז

דער סאָציאַליזמוס אין גאַליציען

פון פיליפּ קראַנץ.

2). דיא פּ. פּ. ס. און דיא „סעפּאַראַטיסטען."

אין פאָריגען ארטיקעל האָב איך אָנגעדייטעט, אז ווען דאָס אַלגעמיינע שטימרעכט וועט דורכגעפיהרט ווערען אין עסטרייך, וועט דער שטרייט צווישען אידישע סאָציאַליסטען פערשטאַרקט ווערן דורך דיא אידיש־נאַציאָנאַלע פראגע. ווילענדיג אָדער ניט־ווילענדיג וועלען זיי מוזען נעהמען אַ בעשטימטע שטעלונג צו איהר און זיך רעכענען מיט איהר, דען זיא ענטוויקעלט זיך דאָ ניט נאָר אין דיא ריי־הען פון דער קליין־בורזשואזיע, צווישען דיא קלאַסען, פון וועלכע דיא ציוניסטען שעפּפען געוועהנליך זייערע קרעפטע, זאָנדערן אויך צווישען דיא ארבייטער.

דיא סעפּאַראַטיסטען, (די אידישע סאָציאַל־דעמאָקראַטישע פּאַרטיי), וועלכע בעקעמפּפען יעצט אזוי פייערדיג דיא פּועלי־ציוניסטען אין זייער וועבענטליכען אָרגאַן „דער סאָציאַל־דעמאָקראַט" און אויף זייערע פערזאַמלונגען, זיינען אייגענטליך אליין אויך דורכגעדרונגען מיט אידיש־נאַציאָנאַלע שטרעבונגען. זיי זיינען טאַקע סאָציאַל־דעמאָקראַטען, אָבער זיי שטעלען אויך געוויסע ספּעציעל אידישע פאָדערונגען, וועלכע עס איז זעהר שווער צו אונטערשיידען פון עהנליכע פאָדערונגען פון דיא פּועלי־ציוניסטען אָדער ציוניסטען־סאָציאַליסטען.

איך זעה קיין שום גרונד ניט צו צווייפלען אין דער אויפריכטיגקייט פון דיא פּועלי־ציוניסטען, ווען זיי זאָגען, אז זיי זיינען סאָציאַליסטען. איך האָב דאָ קענען געלערנט פערטרעטער פון אַלע פּאַרטייען און גרופּען, וועלכע שטרעבען צו אָרגאַניזירען דעם אידישען פּראָלעטאַריאַט אין גאַליציען, און זיי האָבען אַלע געמאַכט אויף מיר דעם איינדרוק פון עהרליכע און אויפריכטיגע מענשען. אין מאַנכע פּונקטען זיינען דיא אונטערשיעדע גאַנץ קליינע, זאָגאַר האָרשפּאַלטענדע, און דאָך רייסען דיא היגע סאָציאַליסטען זיך ארום צווישען זיך, אזוי וויא דיא גאַנצע וועלט וואָלט אָבהענגיג געווען פון זייערע מיינונגס־פערשיעדענהייטען. אין זייערע מחלוקות געהען זיי אזוי ווייט, אז זיי זוכען זאָגאַר צו צערשטערען דיא פערזאַמלונגען פון דיא געגנער, וואָס עס איז ניט נאָר זעהר מיאוס און שעדליך, זאָנדערן איינפאַך פערברעכעריש אין אַ לאַנד, וואו פּאָליציי־קאָמיסאַרען קענען זיך בענוצען מיט דער מינדעסטער געלעגענהייט אויפצולייזען אַן עפענטליכע פערזאַמלונג. דיא ערפאַהרונג, וועלכע איך האָב דאָ געהאַט אויף מיטינגען, האָט מיר געצייגט, דאָס דיא היגע גענאָסען האָבען נאָך צו פיעל חסיד'ישע בלוט אין זיך און דאָס זיי דארפען זיך לערנען צו טאָלערירען דיא מיינונגען פון זייערע געגנער.

נאָר ניט מוסר זאָגען איז דער צוועק פון דיעזען ארטיקעל — איך האָב איבערהויפּט פיינט מוסר — זאָנדערן צו ערקלערן, וואָס אייגענטליך עס צוטהיילט זיי, ספּעציעל וואָס עס האָט ארויסגערופען דיא זעהר בעדויערנס־ווערטהע שפּאַלטונג אין דעם אידישען פּליגעל

פון דער פוילישער סאָציאַליסטישער פּאַרטיי.

קיינער וועט ניט לייקענען, אַז דיעזע פּאַרטיי האָט שטענדיג געשטרעבט צו אַגיטירען צווישען דיא אידישע אַרבייטער, זיי צו אָרגאַניזירען און אויפצוקלערען. אויב איך האָב קיין גרויסען טעות ניט, איז דער ערשטער סאָציאַליסטישער ביכעל פיר אידען אין רוסלאַנד אַרויסגעגעבען געוואָרען פון דער פּ. פּ. ס. דאָס איז נעמליך דיקשטיין'ס „פון וואָס איינער לעבט", וואָס איך האָב רעדיזשירט און אָבגעדרוקט אין לאָנדאָן אין 1886. דיא יעצטיגע סעפּפּאַראַטיסטען גיבען אַליין צו, אַז דיא פּ. פּ. ס. האָט זעהר פיעל אויפגעטאָן פיר דיא אויפקלערונג פון אידישע אַרבייטער. דאָס איז אויך

דיא רעדאַקציאָן פון דער טעגליכער פוילישער סאָציאַליסטישער צייטונג „נאַפּשאָד" אין קראַקאָוו. עמיל העקער (זיצט רעכטס). איגנאַץ דאַשינסקי (זיצט לינקס). פראַנציסק טשאַקי (שטעהט רעכטס). זיגמונד מאַרעק (שטעהט אין מיטען).— זיגמונד קאַטשאַנאָווסקי (שטעהט לינקס)

גאַנץ נאַטירליך, דען אַ גרויסער טהייל, אויב ניט דער גרעסטער, פון דיא שרייבערס און אַגיטאַטאָרס פון דער פוילישער סאָציאַליסטישער פּאַרטיי זיינען אידען . . .

דיעזער פאַקט דיענט אָפט אַלס אַן אַרגומענט געגען דיא אונבעגרינדעטע בעהויפּטונגען, דאָס דיא פּ. פּ. ס. איז אויך אָנגעשטעקט מיט אַנטיסעמיטיזמוס. וואָס פאַר אַ זינען קענען האָבען דיא קלאַגען פון דיא סעפּפּאַראַטיסטען, אַז דיא פּ. פּ. ס. אונטערדריקט דיא אידישע געגאָסען אָדער קוקט אויף דיא אידישע אַרבייטער, וויא אויף שטיף־קינדער — ענטפערן דיא טרייגעבליבענע מיטגליעדער פון דער פּ. פּ. ס. — ווען דיא רעדאַקציאָן פון דעם טעגליכען אָרגאַן „נאַפּשאָד" איז פול מיט אידען און ווען אַזוי פיעל סאָציאַליסטישע פּובליציסטען און אַגיטאַטאָרס זיינען אידען. ווירקליך, ניט נאָר געגאָסע עמיל העקער, דער רעדאַקטאָר פון „נאַפּשאָד", איז אַ איד, זאָנדערן דיא מייסטע מיטאַרבייטער זיינען אידען. געגאָסע פראַנציסק טשאַקי, דער רעדאַקטאָר פון „גלאָס ראָבאָטניטשי", דעם וועכענטליכען אָרגאַן פון פּ. פּ. ס. אין לעמבערג (ער וועט קירצליך ווערען אַ טעגליכער אָרגאַן), איז אויך אַ איד. דיעזער געגאָסע האָט אויך אָנגעשריעבען אַן אויסגעצייכנטע בראָשורע מיטגליעדער פון דער פּ. פּ. ס. — „רויטען קאַטעכיזיזם" (ווערען אויך אויסגעגעבען אין אַפיציעלען בעריכט פון רייכסראַטה.

*) אום דער „רויטער קאַטעכיזיזם" זאָל קענען פערקויפט און פערשפּרייטעט ווערען נאָך דער קאָנפיסצירונג, האָט גענ. דאַשינסקי, געמוזט פּראָטעסטירען געגען דעם אין רייכסראַטה און דערביי דיא גאַנצע בראָשורע דאָרטען פאָרלעזען, אום אַלעס זאָל ערשיינען אין אָפיציעלען בעריכט פון רייכסראַטה.

האָט אָנגעשריבען א ביכעל מיט זלזולים אויף אַלע סאָציאַליסטען. אין אַלע סעקציאָנען, פאַך־פעראיינען, שטאַטליכע קראַנקען־קאַסען א. ז. וו. וועט איהר געפינען אידען אַלס פיהרערס און יעדענפאַלס אַלס טהעטיגע מיטגליעדער.

אָבער דיא סעפּאַראַטיסטען ערקלערען, אַז גראַדע דיעזע אידען זיינען שולדיג אין דער שפּאַלטונג, אַז גראַדע אַזעלכע אידען, וויא דר. דיאַמאַנד, וויא עמיל העקער א. ז. וו. האָבען אָבגעשטויסען אַ סך אידישע אַרבייטער פון דער פּ. פּ. ס. אָט, זאָגען דיא סעפּאַראַטיסטען, אפילו יעצט, ווען דיא פּ. פּ. ס. איז שוין געצוואונגען געווען אַנצוערקענען א בעזונדערע אידישע סעקציאָן, וויל געגאָסע דיאַמאַנד פון איהר גאָר ניט הערען און ניט וויסען, און דער „נאַפּשאָד" הערט ניט אויף צו שיטען פּעך און שוועבעל אויף אונז און שטעלט אונז פאָר, אַזוי וויא מיר וואָלטען גאָר קיינע סאָציאַל־דעמאָקראַטען געווען און וואָלטען גאָר געשטרעבט צו שעדיגען דיא פּ. פּ. ס. דיא קריסטליכע גענאָסען, אפילו גענ. דאַשינסקי זעלבסט, וואָלטען ניט אַרויסגעטראָטען געגען אונז, ווען זיי וואָלטען ניט בעאיינפלוסט געוואָרען פון אַזעלכע פערביסענע אסימילאַטאָרען וויא גענ. דיאַמאַנד, וועלכער האָט עפענטליך ערקלערט, ניט גאָר אַז „עס גיבט ניט קיין בעזאָנדערע אידישע אייגענשאַפטען, וועלכע מען מוז אנהאַלטען", זאָנדערן, אַז „יעדע ערהאַלטונג פון אידישע בעזאָנדערהייטען איז שעדליך" . . . .

דאָס איז דיא ווייטגעהענדסטע אסימילירונג. אויב געגאָסע דיאַמאַנד מיינט דערמיט דיא גאַליציאַנער אידען, וואָס וואַנדערן נאָך אַרום אין זייערע העסליכע בעקעשעס, און זעהען אויס וויא ווילדע ברואים אין זייערע לאַנגע בערד און פּיעות'ן, האָט ער פאָלשטענדיג רעכט. אַזעלכע בעזאָנדערהייטען דאַרף מען ניט קאָנסערווירען, אַזעלכע בעזאָנדערהייטען זיינען שעדליך, אָבער ליידער זעהט ער ניט איין, אַז דער בעסטער מיטעל צו דער אבשאַפונג פון דיעזע אַלטע פאָרמען און געוואָהנהייטען איז נאָר דורך פּראָפּאַגאַנדע און אויפקלערונג אין דער אידישער שפּראַך, וועלכע ער וויל ניט אַנערקענען און וועלכע ער בעקעמפּפט אויף דיעזען גרונד, דאָס יאַקבי אַלע אידען אין גאַליציען פערשטעהען פּוילישׁ.

איבערהויפּט איז עס אַ גאַנץ אַנדער זאַך צו פערלאַנגען נאַציאָנאַלע רעכטע אָדער נאַציאָנאַלע־אוטאָנאַמיע און צו פערלאַנגען שריפטליכע און מינדליכע פּראָפּאַגאַנדע פון סאָציאַליזמוס אין דער שפּראַך, וועלכע דיא צוהערער פערשטעהען אַם לייכסטען און בעסטען. לאָמיר

נאַכהער, הייסט עס, האָט מען איהר איבערגעדרוקט פון דיעזען בעריכט, און עס מוז שוין זיין כשר.— פ. ק.

ס. דיא קריסטליכע גענאָסען, אפילו גענ. דאַשינסקי זעלבסט, וואָלטען ניט אַרויסגעטראָטען געגען אונז, ווען זיי וואָלטען ניט בעאיינפלוסט געוואָרען פון אַזעלכע פערביסענע אסימילאַטאָרען וויא גענ. דיאַמאַנד, וועלכער האָט עפענטליך ערקלערט, ניט גאָר אַז „עס גיבט ניט קיין בעזאָנדערע אידישע אייגענשאַפטען, וועלכע מען מוז אנהאַלטען", זאָנדערן, אַז „יעדע ערהאַלטונג פון אידישע בעזאָנדערהייטען איז שעדליך" . . . .

דאָס איז דיא ווייטגעהענדסטע אסימילירונג. אויב געגאָסע דיאַמאַנד מיינט דערמיט דיא גאַליציאַנער אידען, וואָס וואַנדערן נאָך צוגעבען, אַז אַלע גאַליציאַנער אידען פערשטעהען פּוילישׁ — און מען דאַרף דאָ ניט זיין לאַנג אום זיך צו איבערצייגען, אַז דאָס איז ניט אַזוי און אַז יעדענפאַלס אַ זעהר קליינער צאָהל אידען קענען לעזען פּוילישׁ — אָבער אידיש פערשטעהען זיי דאָך זיכער פיעל בעסער. ווארום זשע זאָל מען ניט אַגיטירען צווישען זיי טאַקע נאָר אין אידיש ? דעם זעלבען פאַלשען ארגומענט קען מען געברויכען געגען דיא פּאָליאַקען אין דייטשלאַנד, און מען האָט איהם אויך געברויכט אפילו אין דיא רייהען פון דייטשע סאָציאַל־דעמאָקראַטען. מען האָט דאָרטען געפרעגט : צו וואָס דאַרפען דיא פּאָליאַקען אַן אייגענעם פּוילישען אָרגאַן, ווען זיי פערשטעהען דיטש ? פון דעסטוועגען האָבען דיא פּוילישע סאָציאַליסטען זיך גאָר ניט געקימערט

וועגען אזעלכע פראגען און זיי טרייבען פראָפּאַגאנדע אין פוליש, וויא ווייט נאָר מעגליך. דיא היגע פוילישע גענאָסען וועלען זיכער זאגען, אז זייערע ברידער אין דייטשלאנד האָבען רעכט — און רעכט האָבען זיי אָהן שום צווייפעל. — נאָר ווארום האָבען דיא אידען אין גאליציען אונרעכט, ווען זיי ווילען טאָן דאָס זעלבע וואָס דיא פּאָליאקען אין דייטשלאנד?

איך וויל זיך דאָ ניט אריינלאָזען אין אויספיהרונגען וועגען נאציאָנאליזמוס (אָהן מאָרד־פּאַטריאָטיזמוס, נאַטירליך), קאָסמאָפּאָליטיזמוס און אינטערנאציאָנאליזמוס, וועגען דעם טיעפען אונטערשיעד צווישען קאָסמאָפּאָליטיזמוס און אינטערנאציאָנאליזמוס — דאָס וועט מיך אוועקפיהרען צו ווייט פון מיין ענין — נאָר דאָס איז דאָך יעדענפאלס זיכער, אז וואָס פאר א מיינונג א סאָציאליסט זאָל ניט האָבען וועגען דיעזע „איזמוסען", וויא ווייט ער זאָל ניט זיין קאָסמאָפּאָליטיש, אָבער א שפּראָך, וויא קליין און אונוויכטיג זיא זאָל ניט זיין פיר דיא אלוועלטליכע קולטור, מוז ער אנערקענען אַלס א מיטעל פון פּראָפּאַגאנדע און אַגיטאַציאָן. דיא פערטהיילונג פון דער מענשהייט און שפּראכען איז נאַטירליך ניט דאָס זעלבע, וואָס דיא פערטהיילונג אין נאציאָנען. א שפּראָך איז יעדענפאלס א רעעלע זאך און א מיטעל פון פּראָפּאגאנדע און קולטור. זאָל זיין, אז די אידען זיינען ניט קיין נאציאָן, אָבער א בעזונדערע שפּראָך האָבען זיי, וויניגסטענס דער גרעסטער טהייל פון זיי, און דיעזע שפּראָך דארף אנערקענט ווערען, בעזאָנדערס פון סאָציאליסטען.

נון, עס קען קיין שום צווייפעל ניט זיין, אז דיא פּ. פּ. ס. האָט שטענדיג אנערקענט דיא אידישע שפּראָך, וויא פיעל מאנכע פון איהרע מיטגליעדער זאָלען ניט האָבען געשטרעבט צו אסימילירען דיא אידען. דער בעסטער בעוייז דערצו איז, וואָס זיא האָט ארויסגעגעבען אידישע בראָשורען, פּראָקלאַמאציעס און צייטונגען. דיא גאנצע פּאַרטיי איז זיכער ניט פערענטוואָרטליך פאר דיא עקסטרעמע מיינונגען פון מאנכע אידישע גענאָסען, וועלכע זיינען מעהר פּאָליאקען וויא די פּאָליאקען זעלבסט. איבריגענס, ניט דיא פראגע וועגען דיא אנערקענונג פון דער אידישער שפּראָך איז א גרונד פון דער שפּאַלטונג צווישען דיא אידישע גענאָסען אין גאליציען. דיא הויפּט־קלאגען פון דיא סעפּאַראַטיסטען זיינען, וואָס דיא פּ. פּ. ס. האָט ניט גענוג געברויכט דיעזע שפּראָך אַלס אַן אַגיטאַציאָנס־מיטעל.

לאָמיר אויסהערען זייערע טענות און קלאגען.

אין דער פלוגשריפט, וואָס דיא סעפּאַראַטיסטען האָבען ארויסגעלאָזען דעם 1טען מאי, 1905, לעזען מיר:

„די סאָציאל־דעמאָקראַטישע בעוועגונג צווישען דיא אידישע ארבייטער, האָט אין דיא ערשטע יאהרען געקענט ארומנעהמען אסימילירטע, פון דער מאסע אָבגעריסענע איינצעלנע פּערזאָנען. דיא אגיטאציע און דיא ארבייט, וועלכע מען האָט צווישען דעם סאָרט ארבייטער געפיהרט, איז נאַטירליך געווען דיא זעלבע וויא צווישען דעם פוילישען פּראָלעטאַריאט. עס איז דארום קיין וואונדער, אז דיא סאָציאליסטישע בעוועגונג, וואָס דיא פוילישע סאָציאליסטען האָבען ארייגעבראַכט אין דעם אידישען פאָלק — וואָס מיר אנערקענען און דענקען עס ניט אָבצולייקענען — איז ניט געווען א מאסענ־בעוועגונג, אז טראָטץ דעם, וואס דיא בעוועגונג האָט זיך געפיהרט אין דעם אידישען פאָלק, איזיזיא געווען א פוילישע... מיט דער צייט וויא דיא בעוועגונג האָט אָנגעהויבען אריינצודרינגען אין דיא מאסען, וועלכע זיינען ניט אסימילירט און וועלכע שטעלען פאר א מין עלעמענט, וואָס אונטערשיידעט זיך פון דעם פוילישען פּראָלעטאַריאט מיט זיין שפּראך און קולטורעל־זיטליכע בעדינגונגען, האָט מען בעדארפט זאָפּאָרט, ווען מען האָט געוואָלט מיט אַן ערפאָלג ארבייטען, ענדערן דיא פאָרמען און דיא ארט פון דער אגיטאציע, מען האָט געברויכט זיך צו רעכענען מיט די בעדינגונגען פון דער נייער אומגעבונג, מען האָט געמוזט זיך צופּאַסען צו דיא בעדירפניסען און צום לעבען פון דער אידישער מאסע... ליידער האָבען דיא פוילישע סאָציאליסטען דאס ניט אויפגעטהאָן. נישט פערשטעהענדיג דיא אידישע מאסע און איהרע בעדירפניסען, האָבען זיי דאס ניט געקענט אויפטהון, און א סך מאָל האָבען זיי דאס אויסנישט געוואָלט... זייענדיג איבערצייגט, אז דיא אידען וועלען זיך פריהער אדער שפּעטער אסימילירען און ווינשענדיג שליסליך דיא אסימילאציע, האָבען זיי ניט געקענט אונטערשיידען זייערע ווינשע פון דער הארטער ווירקליכקייט. דאס וואָס זיי האָבען זיך ערשט געוואונשען, האָבען זיי שוין אָנגענומען פאר א רעעלע ווירקליכקייט."

דער רעזולטאַט דערפון איז געווען, אז „מען האָט דאָס אידישע פּראָלעטאַריאַט פערנאַכלעסיגט" . . . .

וועהרענד דיא גאנצע דויער פון דער בעוועגונג, קלאגען ווייטער דיא סעפּאַראַטיסטען אין דער זעלבער פלוגשריפט, האָט מען איהם (דעם אידישען פּראָלעטאַריאַט) ניט געגעבען א פרעסע, וועלכע עראָט געברויכט, מען האָט איהם ניט געגעבען אזעל־

כע אַגיטאַטאָרען, אין וועלכע דיא בעוועגונג האָט זיך געגוויטיגט; מען האָט ניט בעריקזיכטיגט סיי די אַגיטאַציאָנס סיי דיא אָרגאַניזאַציאָנס בעדירפניסע, א סך מאָל אין גאַנצען, אדער מען האָט זיי ארוסגעשטופּט אויפ׳ן לעצטען אָרט... פערקעהרט, דיא אסימילאַטאָרישע פּאַרטיי־פּאָליטיק האָט אָבגעריסען פון דער מאסע אויך דיא יעניגע וואָס וואָלטען צווישען איהר געקענט ארבייטען... וועגען יעדען אידישען ארבייטער־פּעראיין האָט מען איינפאך געמוזט קעמפּפען, וועגען יעדער אידישער פערזאַמלונג האָט מען געמוזט קעמפּפען און אויסבעטען, ארגומענטירען און בעגרינדען איהר נויטיגקייט... וועגען א יעדען אויפרוף און זשאַרגאָן בעטלען, וועגען אויסדריקע זיך קריעגען.... וויא פיעל כחות האָט מען דערויף פערלאָרען, וועלכע מען וואָלט געקענט בעסער אויסנוצען ?"

אָט דאָס איז דער סך הכל פון דיא קלאַגעס פון דיא סעפּאַראַטיסטען געגען דיא פּ. פּ. ס. אין אַלע זייערע שריפטען, ווען עס האַנדעלט זיך וועגען דיעזען שווערפּונקט, ווידערהאָלען זיי עס מיט פערשיעדענע ווערטער. עס איז נאָך אַלעמען גאָר ניט אַזוי געפעהרליך, ווען אפילו אַלעס וואָס דיא סעפּאַראַטיסטען זעצען אויס געגען דיא פּ. פּ. ס. זאָל זיין פאָלשטענדיג ריכטיג. איך מיין ניט צו זאָגען, אז דיא סעפּאַראַטיסטען מאַכען בכיון פאַלשע בעשולדיגונגען, נאָר זיי וועלען מיך ענטשולדיגען, ווען איך וועל זאָגען, אז אין זייערע קלאַגעס און בעשולדיגונגען זיינען זיי צו פּאַרטייאיש.

זאָל זיין, אז דיא פּ. פּ. ס. איז געווען צו פיעל אסימילאַטאָריש — און עס איז נאָך א פראגע, אויב דאָס איז אַזוי שלעכט פאַר דיא אידען אין גאַליציען — זאָל זיין, אז צוליעב דעם האָט מען טאַקע פערנאַכלעסיגט דיא זשאַרגאָנישע פּרעסע; אָבער איז עס דען ניט א פאַקט, אז דיא פּ. פּ. ס. האָט ביסלעכווייז נאָכגעגעבען דיא אידישע געגאָסען און אז יעצט עקסיסטירט א זעלבסטשטענדיגע אידישע סעקציאָן ? א פּאַרטיי קען דאָך ניט ענדערן איהר טאַקטיק מיט א מאָל אין א קורצע צייט. עס איז גאַנץ נאַטירליך, דאָס וואָס מעהר דיא אידישע בעוועגונג אין גאַליציען איז געוואַקסען — און דיעזער וואוקס איז דאָך געשעהען אונטער דער לייטונג פון דער פּ. פּ. ס. מיט איהר אַלטער טאַקטיק — אַלץ נויטיגער איז עס געוואָרען צו גרינדען א אידישע סעקציאָן, וואָס זאָל זיך ספּעציעל בעשעפטיגען מיט דער אַגיטאַציאָן צווישען אידען.

אויף דעם פּאַרטיי־טאָג פון דער פּ. פּ. ס. אין לעמבערג אין 1903 האָט מען בעשלאָסען צו גרינדען א אידישען אַגיטאַציאָנס קאָמיטעט, אום בעסער און פּלאַנמעסיגער צו אַרבייטען צווישען דעם אידישען פּראָלעטאַריאַט. ליידער אָבער איז מען דערביי בעגאַנגען דעם פעהלער איבערצוגעבען דיא דורכפיהרונג פון דיעזען גוטען בעשלוס אין דיא הענד פון אַזעלכע פערבייסענע אסימילאַטאָרען, וויא דער שוין פיעל מאָל דערמאָנטער דר. דיאַמאַנד פון לעמבערג. דער רעזולטאַט דערפון איז געווען, אז דיעזער קאָמיטעט האָט גאַנץ ווייניג ערפילט זיין אויפגאַבע און אז אויף דעם נעכסטען פּאַרטיי־טאָג אין קראַקאָוו האָט מען דיעזע פּראָבע אויפגעגעבען. דיא אידישע מיטגליעדער פון דער פּ. פּ. ס.,, וועלכע האָבען שוין מיט א צייט פריהער געהאַט סעפּאַראַטיסטישע שטרעבונגען, האָבען זיך נאַטירליך בענוצט מיט דעם מיאוס׳ן דורכפאַל פון דעם „אידישען אַגיטאַציאָנס־קאָמיטעט", אום צו צוציהען אויף זייער זייט דיא אויפגעגעקלעהרטע אידישע ארבייטער. אַנשטאַט צו בעשולדיגען אין נאַכלעסיגקייט דיא ווירקליך שולדיגע, דאָס הייסט דיא „אידישע פּאָליאַקען" אין דער פּאַרטיי, האָבען זיי אָנגעגרייפען דיא גאַנצע פּאַרטיי עפּעס אַזוי וויא זיא וואָלט בעשטאַנען פון לויטער אַנטיסעמיטען. אַליין האָבען זיי אויך גאָר ניט געטאָן אין דעם אַגיטאַציאָנס־קאָמיטעט, אויסער „קיקען" און שרייען, אז מען טוט גאָר נישט פאַר דיא אידען.

עס פערשטעהט זיך, אז דיעזער צושטאַנד האָט אַרויסגערופען הייסעס בלוט פון ביידע זייטען. ביי איינינגע איז דאָס אויך געוואָרען א פּערזענליכער קאַמפּף, וויא געוועהנליך אין יעדען פּאַרטיי־שטרייט. יעדענפאַלס איז דיעזער קאַמפּף געפיהרט געווען און ווערט אויך יעצט געפיהרט צווישען דיא אידישע געגאָסען זעלבסט — צווישען, מען מעג זאָגען, דיא אסימילאַטאָרען און נאַציאָנאַליסטען — די פּויליש געגאָסען זיינען מייסטענס געשטאַנען אָן א זייט, נאָר האָבען זיך נאַטירליך פערלאָזען אויף דיא עלטערע און אנגעזעהענערע אידישע מיטגליעדער, וועלכע בלייבען נאָך יעצט ביי דער מיינונג, אז דיא אידען דאַרפען זיך אויף קיין פאַל ניט אָפּזונדערען פון דער פּ. פּ. ס. ווען דיא יעצטיגע פיהרערס פון דיא סעפּאַראַטיסטען וואָלטען געהאַט מעהר איינפלוס אויף דיא פּויליש געגאָסען און וואָלטען זיך אויך טאַקטישער געהאַלטען, וואָלטען עס וואַהרשיינליך ניט געקומען צו דער זעהר טרויעריגער שפּאַלטונג.

נאָר וויא עס וואָלט ניט געווען, יעצט האָט מען זיך צו רעכענען מיט צוויי פאַקטען: ערשטענס, איז דעם 1טען מאַי 1905 געגרינ־

דעט געוואָרען דיא אונאבהענגיגע אידישע סאָ־ציאל־דעמאָקראַטישע פּאַרטיי, וועלכע גיט אַרויס איהר וועכענטליכען אָרגאַן דעם „סאָציאַל־דעמאָקראַט" אין קראַקאָוו, און צווייטענס, איז לעצטען מאַי, אויף דעם קאָנגרעס פון דער פּ. פּ. ס. אין לעמבערג, אָרגאַניזירט געוואָרען אַ אידישע סעקציאָן מיט אָוטאָנאָמע רעכטע. ביידע גרופּען צעהלען אַ געוויסע צאָהל אָרגאַניזירטע אידישע אַרבייטער. וויא פיעל — דאָס האָב איך נאָך דערוויילע ניט געקענט דערגיין אויף ריכטיג.

איבריגענס, ניט דיא צאָהלען פון דיעזער אָדער יענער גרופּע זיינען וויכטיג; אויך איז ניט אַזוי וויכטיג דיא פערגאַנגענהייט, דיא געשיכטע, וויא אַזוי דיא שפּאַלטונג איז אַרויס־געקומען, ווער עס איז מעהר שולדיג אין דיעזער זעהר שעדליכער שפּאַלטונג. וויכטיג איז דיא צוקונפט, און טאַקע דיא זעהר נאָהענטע צו־קונפט, ווען עס וועט קומען דיא צייט פון וואַהלקאַמפּף אויף דעם גרונד פון אַלגעמיינע שטימרעכט. וויא וועט עס זיין? וויא וועלען זיך דיא סעפּאַראַטיסטען האַלטען? וועלען זיי טאַקע אַרויסשטעלען אירגענדוואו אַן אייגענעם קאַנדידאַט, וויא איינער פון דיא סע־פּאַראַטיסטישע פיהרערס האָט עס מיר געזאָגט? אָדער וועלען זיי שטימען פאַר דיא קאַנדידאַ־טען פון דער פּ. פּ. ס., וויא זיי דאַרפען עס טאָן, ווען זיי זיינען ווירקליך ריכטיגע סאָציאַל־דע־מאָקראַטען, וויא זיי רופען זיך?

עס איז גענוג צו שטעלען בלויז דיעזע פראַגען, אום צו פערשטיין, אַז דיא עקזעקיטיווע פון דער אַלגעמיינער עסטרייכישער פּאַרטיי האָט גאַנץ ריכ־טיג געהאַנדעלט, וויא זיא האָט צוריקגעוויזען דעם פערלאַנג פון דיא סעפּאַראַטיסטען מען זאָל אַנערקענען אַן אונאבהענגיגע אידישע סאָציאַל־דעמאָקראַטישע פּאַרטיי אין גאַליציען. ווען דיא אידישע גענאָסען פערלאַנגען אוטאָנאָמיע, וואָס מעהר אוטאָנאָמיע, אום בעסער צו פיהרען דיא פּראָפּאַגאַנדע פון סאָציאַליזמוס צווישען אידיש־שפּרעכענדע אַרבייטער, האָבען זיי פאָלקאָם רעכט; אָבער איך האָף, אַז אפילו דיא פערברענטעסטע סעפּאַראַטיסטען וועלען דאָך צוגעבען, אַז דאָס איז ווייט ניט דאָס זעלבע וואָס אַן אונאבהענגיגע אידישע סאָציאַל־דעמאָקראַטישע פּאַרטיי.

איך גלויב, אַז אי דיא אידישע גענאָסען פון פּ. פּ. ס. אי דיא סעפּאַראַטיסטען האָבען גע־מעגט נעמען אַ לעקציע אין דיעזער פראַגע ביי אונז אין אַמעריקאַ. מיר אין אַמעריקאַ האָבען זיך ביז יעצט — און הלואי זאָל אַזוי זיין ווייטער — קיין מאָל ניט בעשעפטיגט מיט „אידיש־נאַציאָנאַלע" פראַגען, מיר האָבען נאָר געזוכט צו אָרגאַניזירען דיא אידישע אַרבייטער עקאָ־נאָמיש און פּאָליטיש, אַז זיי זאָלען גיין האַנד אין האַנד מיט דיא אויפגעקלערטע אַרבייטער פון אַלע נאַציאָנאַליטעטען, וועלכע בילדען צו־זאַמען איין סאָציאַל־דעמאָקראַטישע פּאַר־טיי. ביי אונז איז דיא אָוטאָנאָמיע פון יע־דער שפּראַכען האָבען געשטימט מיט דיא נאַציאָ־נאַליטעטען — געוועזען אַ גאַנץ נאַטירליכע זאַך. קיינעם איז גאָר ניט איינגעפאַלען צו פרעגען, צום ביישפּיעל, צו וואָס דאַרפען דיא אידיש־שפּרעכענדע אַרבייטער אַן אייגענעם אָרגאַן, אַן אייגענע פּרעסע, בעזונדערע פאַך־אָרגאַניזאַ־ציאָנען, דיא פעראייניגטע אידישע געווערק־שאַפטען א. ז. וו., אָבער פון דער אַנדער זייט איז אויך קיינעם פון אידישע גענאָסען ניט איינגעפאַלען צו דיינקען אפילו וועגען אַן אונ־אַבהענגיגע אידישע סאָציאַל־דעמאָקראַטישע פּאַרטיי. דאָס וואָלט איינפאַך געוועזען אַ משוגעת. שטעלט זיך פאָר, וואָס פאַר אַ פּנים מיר וואָלטען געהאַט, ווען מיר זאָלען, למשל, אַרויסשטעלען אַן אייגענעם אידישען קאַנדי־דאַט אויף דער איסט־סייד געגען אַ קאַנדידאַט פון דער סאָציאַליסטישער פּאַרטיי בלויז דער־פאַר, ווייל מיר ווילען אויך שטעלען אירגענד וועלכע אידיש־נאַציאָנאַלע פאָדערונגען! . . . .

אָט גראַדע אַזאַ פּנים האָבען דיא סעפּאַ־ראַטיסטען אין גאַליציען מיט זייער „זעלבסט־שטענדיגער" פּאַרטיי. עס איז אמת, אַז דיא אָוטאָנאָמיע וואָס מיר אין אַמעריקאַ האָבען שטענדיג געהאַט, אַלץ אַ גאַנץ נאַטירליכע זאַך, מוזען נאָך דיא אידישע גענאָסען אין גאַליציען דורכקעמפּפען; עס איז אמת, אַז דיא פּ. פּ. ס. האָט פערנאַכלעסיגט דיא אידישע פּרעסע און די אידישע פּראָפּאַגאַנדע. מען קען אָבער דאָ פרעגען דיא יעצטיגע סעפּאַראַטיסטען: ווארום האָבען זיי אַלעס ערוואַרטעט פון דיא פּוילישע גענאָסען און ווארום האָבען זיי אַליין ניט גע־האַנדעלט אַזוי וויא מיר אין אַמעריקאַ? — עס איז אויך אמת, אַז מאַנכע פון דיא פיה־רערס פון דער פּ. פּ. ס. זיינען פערביסענע, זאָ־גאַר פאַנאַטישע אסימילאַטאָרען; אָבער דאָך וואָלט עס ניט געקומען צו דער גרינדונג פון אַן אייגענע אידישע סאָציאַל־דעמאָקראַטישע פּאַר־טיי, ווען — יאָ, ווען דיא סעפּאַראַטיסטען וואָלטען ניט געהאַט אויך אידיש־נאַציאָנאַלע שטרעבונגען. זיי פיהלען זיך בעליידיגט און געקריינקט, ווען דיא פּ. פּ. ס.'אָווצעס אנער־קענען זיי ניט פאַר אמת'ע סאָציאַל־דעמאָקראַ־טען; זיי בעקעמפּפען זעהר העפטיג דיא ציו־ניסטען, אָבער זיי קענען דאָך ניט לייקענען, אַז

זיי זיינען אויך אידישע נאַציאָנאַליסטען. זיי ווילען נאָכטאַנצען דעם „בונד", אָבער זיי נעהמען ניט אין אַנבעטראַכט, אַז גאַליציען איז ניט רוסלאַנד, אַז דיא אומשטענדען זיינען גאַנץ אַנדערע אין ביידע לענדער.

אָט אין דיא אידיש־נאַציאָנאַלע שטרעבונגען ליגט דער הויפּט גרונד פון דער סעפּאַראַטיסטישער פּאַרטיי. זיי זיינען ניט קלאָהר, זיי זיינען נעבעלהאַפט און בעגראָבען, אָבער זיי עקזיסטירען און לאָזען זיך פיהלען. אין דיזער בעציהונג איז שווער צו אונטערשיידען דיא סעפּאַראַטיסטען פון דיא פּועלי ציוניסטען, וועלכע אָרגאַניזירען אויך פאַך־פעראיינען אין גאַליציען. איך האָב געזוכט אַ קלאָהרע און שטרענגע גרענעץ־ליניע צווישען דיזע ביידע פּאַרטייען, אָבער האָב איהר ניט געקענט געפינען.*)

וועגען דיא „אידיש נאַציאָנאַלע" פאָדערונגען, וועגען דיא „אידישע קוריעס", „אידישע אָוטאָנאָמיע", „אידישע קולטורעלע אָוטאָנאָמיע" איז דאָ זעהר פיעל צו ריידען, נאָר דיזער אַרטיקעל איז שוין אַזוי אויך צו לאַנג. איך וועל דאַרום שרייבען וועגען דעם, ווען איך וועל ריידען וועגען דיא פּועלי ציוניסטען.

---

*) עס וואָלט געווען זעהר אינטערעסאַנט צו הערען אויך דעם צווייטען צד. דיא פאָרשטעהער פון די אידישע סאָציאַל־דעמאָקראַטישע פּאַרטיי. מיר האָבען נאָך פאַר פיעל חדשים צוריק געווענדעט צו זיי נאָך אַן אַרטיקעל איבער זייער פּראָגראַם און שטרעבונגען. מיר האָפען אַז איצט וועלען זיי ניט לאָזען לאַנג ווארטען אויף זייער ענטפער. (רעדאַק.)

אין אַלקערעל

(אַלט מאָדישעס בילד).

שטאָק פינסטער איז אין אַלקערעל,
דיא פאָרהאַנגען פערהאַנגען.
און אַלטערעל, איהר קרוין, איז איצט
אין קלויז אַוועקגעגאַנגען.

אַוועק איז ער אַצינד אין קלויז
צו לערנען דאָרט גאָט'ס תורה.
אין אַלקער זשומעט וואו אַ זשוק
און זיא האָט נעבאַך מורא . . .

דעם גאַנצען טאָג דיא שוויגער רק,
זיא האַלט זיא אין איין קוועלען:
זיא זיצט און היט עס זאָל דעם קינד
קיין זאַך חלילה פעהלען . . .

און איצט איז זיא אַליין, און ער
אין קלויז אַוועקגעגאַנגען.
און ס'ציהט און ציהט איהר הערצעלע,
און קלעמט איהר מיט צוואַנגען.

און פייכט פון טרעהרען הויבט זיא אויף,
דיא אויגעלעך צום הימעל:
„אוי, גאָטעניו, דערבאַרעם זיך,
און שיק אויף מיר דעם דרימעל!"

און אומעטיגער זשומעט שוין,
דער זשוק מיט מרה־שחורה . . .
און ס'דוכט זיך איהר, זיא הערט אַצינד,
איהר אַלטערעל זאָגט תורה . . .

ה. רויזענבלאַט.

דיא סאציאליסטען-טעריטאריאליסטען אין טהעאריע און פראקטיק

(א ענטפער אויף דיא ארטיקלען פון
יעקב מילך).

פון אב. גאלדבערג.

.1

יא סאציאליסטיש־טעריטאיאליס־טישע בעוועגונג האט אונטער דער ראדיקאלער אידישער מאסע געפונען גענוג געגנער, און דאך ביז דעם לעצטען פער־זוך, וואס איז געמאכט געוואָ־רען פון יעקב מילך, אין „צוקונפט", האט קיי־נער פיר דער גאנצער צייט, אונז ערנסט ניט געפרובירט קריטיקירען. יעקב מילך איז געווען דער ערשטער, וואס האט געמאכט א פערזוך — כאטש זעהר ניט קיין געלונגענעם — אונז צו קריטיקירען, און פיר דעם קומט איהם געווים א יישר כח.

מיין אויפגאבע יעצט איז צו ענטפערן איינ־מאל יעקב מילך אויף זיינע איינוועגדונגען גע־גען אונז, וויא אויך געוויסערמאסען, וויפיעל דיא ראהמען פון אן ענטפער וועלען ערלויבען, צו בעקאנען דיא לעזער פון „צוקונפט" מיט אונזער וועלט אנשויאונג.

* * *

אונזער קריטיקער האט זיך ניט בענוגענט בלויז מיט דעם קריטיקירען דעם סאץ. טעריט. לויט זיין תוך, עצם און פראקטישען זינן, נור ער שטעלט זיך נאך אפ אויף דער געשיכטע און ענטוויקלונג פון דעם אלגעמיינעם ציוניזמוס, ווייל לויט זיין בעהויפטונג זיינען דיא אלע נייע בעוועגונגען, „ניט קוקענדיג אויף דיא דריי גארענדיגע נעמען אין תוך ענג פערבונדען מיט דעם אורשפרינגליכען ציוניזמוס, ניט מעהר ווי א ווייטערע ענטוויקלונג פון דעם ציוניזמוס, און זיי שטעהען אדער פאללען צוזאמען מיט דעם ציוניזמוס." און יעקב מילך שרייבט דערנאך א גאנץ לאנגען ארטיקעל איבער דער היסטאריע פון ציוניזמוס.

ער הייבט אן, כנהוג, פון סאמע אנהויב, פון זינט דיא אידען זיינען פערטריבען געוואָרען אין גלות... דיא היסטאריע איז אבער אפט ניט ריכ־טיג, און אמאל גאנץ נאאיוו.

אט קומט, למשל, ביי אונזער קריטיקער אוים, אז „הערצעל איז מיט אמאל, וויא פון הי־מעל אראפגעפאלען". פיר א היסטאָרישען מא־טעריאליסט איז דיא פראזע זעהר כאראקטערים־טיש. ווייטער, אז הערצעל איז געוואָרען א טע־ריטאָריאליסט ערשט שפעטער, וועהרענד ביים אנהויב איז זיין פלאן געווען פאלעסטינא. דאס איז היסטאָריש ניט אמת, א. ז. וו. דאס אלץ זיינען אבער קלייניגקייטען אין פערגלייך מיט זיין קריטיק אויף דעם ציוניזמוס. און טראטץ דעם וואס עס איז ניט מיין אויפגאבע אויף דיע־זער שטעלע צו פארענטפערען דעם אלגעמיינעם ציוניזמוס — מיט איהם אין גאנצען בין איך אויך ניט איינפערשטאנען — מוז איך אבער איניגע איינוועגדונגען מאכען, אזעלכע וואס זיינען נויטהיג פאר מיין ענטפער אויף זיין קרי־טיק פון סאציאליזמוס־טעריטאָריאליזמוס.

ביד רחבה קריטיקירט יעקב מילך אי דעם מאטער. ציוניזמוס, אי דעם גייסטיגען, כאטש, וויא אונזער קריטיקער דענקט, האט דער מאטער. ציוניזמוס שוין בעקומען זיין אנטוואָרט פון לע־בען אליין, ווייל... איהר הערט? מען האט שוין 25 יאהר פראפאגאנדירט און מען האט נאך גאר ניט אויסגעפיהרט. א גאנץ שארפער ארגו־מענט, ניט וואהר? אין ניו יארק פרעדיגט מען שוין 25 יאהר דעם סאציאליזמוס, און מען האט נאך גאר קיין פראקטישעס ניט אויפגעטהאָן. וואס בעווייזט עס? צו דען ווירקליך קען דער „צייט־אבשניט" פון מיסערפאָלג בעווייזען פיר אדער געגען דער אידעע, איידער מיר אונטערזו־כען איהר עצם, איהר אינהאלט? אבער, טענה'ט יעקב מילך, שוין פיר דיא לעצטע 25 יאהר, אז די אידען וואנדערן, און דיא צאהל פון דיא אי־דען איז ניט פערקלענערט געוואָרען, דיעזער פאקט זאל דאך דיא ציוניסטען בעווייזען, אז א פאלק קען ניט אזוי לייכט וואנדערען.

ענטדעקט אמעריקא! אמת, זאגען מיר, עס איז טאקי ניט קיין לייכטע זאך, אבער אין לעבען ווערען דאך דורכגעפיהרט אויך שווערע זאכען, און פאר וואס זאל מען אויך דאס ניט קענען דורכפיהרען? טענה'ט אבער ווייטער יעקב מילך: אויף יעדער אויסוואנדערער ווערט געבוירען א נייער מענש, אפשר צוויי מענשען, וואס בלייבען אין דער היים. פאר וואס אפשר

צוויי, ליעבער קריטיקער? ווארום ניט אפשר דריי, אפשר פיער? דאָס לאָזט זיך דאָך אָבער ניט אָפּ'פּטר'ן מיט אפשר'ס. אמעהר בעסער פאַקטען. מיר זעהען דאָך, וויא דיא אירלענ־דער האָבען אין אַ קורצען משך אויסגעוואַנדערט האַלב פון אייערלאַנד און דער צוואַוואוקס האָט ניט געהאָלפען. דיא זעלבע זאַך וועט זיין, ווען, למשל, 200 טויזענד אידען וועלען אויסוואַנדערן יעהרליך.

יעקב מילך זאָגט ווייטער, אז „אַ מאַססע וואַנדערט ניט אויס געטריבען פון וועלכע אידע־אַלען, נור פון עקאָנאָמישע אומשטענדען". אָבע־ווער לייקענט עס דען? אויך דיא פּאָליטישע ציוניסטען, האָבען דורך זייער פאָרשטע־הער, הערצעל, דייטליך ערקלעהרט, וויא ווייט זיי רעכענען זיך מיט דיא עקאָנאָמישע אומשטענדען. הערצל האָט נאָך אין זיין „יודענ־שטאַאט" ערקלעהרט, וויא דער אַנטיסעמיטיזם, וואָס דריקט זיך אויס אין עקאָנאָמישען באָי־קאָט, וואָס שטערט דיא קליינבירגער זיך פאַר־שפּרייטען אויף דעם מאַרקעט, וויא אויך שטערט דער פּראָפעססיאָנעלער אינטעליגענץ אין איהר קאַריערע, וועט צווינגען דיא קליינבירגערליכע מאַססע עמיגרירען אין „אידענלאַנד" ד. ה. „דאָרט וואו זיא האָט אויסזיכטען צו פאַרבע־סערען איהר עקאָנאָמישע לאַגע". נאָכדעם וואַרפט זיך יעקב מילך אויף דיא ציוניסטען מיט בן אהוד'ס טענות, טראָטץ דעם וואָס יעקב מילך וויים, אז בן אהוד האָט שוין יענע מיינונג לאַנג צוריקגעצויגען, און שטעהט היינט אויף דער סאַמע שפּיצע פון ס. ר. ט. אין ניו יאָרק. יעקב מילך דענקט דאָך, אז יענע טענות זיינען נאָך גענוג שטאַרק, טראָטץ דעם וואָס זייער מחבר גלויבט מעהר ניט אין זיי. דאָך ווער עס הערט זיך גוט איין אין דיא גרונד טענות פון בן אהוד, דער קען לייכט בעמערקען, אז זיין רוגז איז הויפּטזעכליך בעשטאַנען אין דעם: פאַר וואָס דיא ציוניסטען „ווילען אָפּווענדען דיא געדאַנקען פון דעם אידישען פאָלק פון זיינע נויטהיגע ציעלען אין דער היים". אין דעם האָט בן אהוד געהאַט גאַנץ רעכט. עס איז געווים אַ טעות געווען פון אַלגעמיינעם ציוניזמוס — כאָטש מיר קענען זיך ערקלעהרען פון וואַנען דער טעות שטאַמט — וואָס האָט געמאַכט — געוואָלט מאַ־כען — דאָס אידישע פאָלק אָפּענטיג צו שטריי־טען פאַר אַ בעסערע לאַגע אין גלות. אזוי ווייט, וויא געזאָגט, האָט בן אהוד רעכט. ווען אָבער ער מאַכט חוזק פון דעם „מייזעלע אידענלאַנד" —האָט ער בלויז געזאָגט אַ שעהנעם ווייץ, איז אָבער אוועק פון אמת. דען כאָטש עס איז ריכ־טיג, אז דייטשלאַנד האָט ניט פּראָטעסטירט גע־גען רוסלאַנד, ווען דיא לעצטע האָט געוואָרגען דייטשע אונטערטהאַנען אין די באַלטישע פּראָ־וויינצען, איז דאָך דאָס אַלץ קיין בעווייז ניט קענען „אידענלאַנדיע," ווייל דיא די לאַגע פון די דייטשען, צוליעב דעם וואָס דיא דייטשען האָ־בען אַ לאַנד, איז נאָכאַלעמען אַ גאַנץ בעסערע וויא דיא אונזערע. דען איינמאָל זיינען דאָך דיא דייטשען אין דייטשלאַנד, ברוך השם, בע־היט און בעשירמט פון פּאָגראָמען, וויעדער, אויך ביי דיא דייטשען אויסער דייטשלאַנד קען זיך טרעפען געגען זיי אַ געוויסע אונטערדרי־קונג, בלויז אין אַ געוויסען פאַל, ערגעץ וואו, אין אַ געוויסער צייט, דיא אידען האָט מען דאָך געדריקט איבעראַל, אונטער אַלע פעלקער, און צו יעדער צייט. פאַר וואָס? וואָס זיינען דיא סבות? דאַרף מען דאָך שוין אונטערזוכען דיא אידענפראַגע און איהר גאַנצען אומפאַנג. דאַן זעהען מיר, אז דיא הויפּט סבה איז אימ־ממער געווען דיא טעררריטאָריאַללאָזיגקייט פון דעם אידישען פאָלק.

אויך בן־אהוד האָט צוריקגעצויגען זיין מיי־נונג, ווען ער האָט זיך איבערצייגט — וויא ער האָט עס ערקלעהרט אין דער „וואַזראַזשדעניע" —אַז אַ טעריטאָריע איז אַ נויטהווענדיגע בעדינ־גונג פאַר אַ נאָרמאַלער געזונטער ענטוויקלונג פון אַ פאָלק.

נאָך ערגער מאַכט יעקב מילך אויס אין זיין קריטיק אויף דעם גייסטיגען ציוניזמוס, מיט וועלכען, אגב, איך סימפּאַטיזיר גאָר ניט, אָבער איך וועל דאָך ענטפערן יעקב מילך, צוליעב דעם אמת.

וויא עס שיינט, איז יעקב מילך קנאַפּ בע־קאַנט מיט דער ציוניסטישער אחד־העם'ישער שטרעמונג, זיינע ידיעות מוזען זיין געגומען פון דער לופט. עס איז ניט אמת, אז דיא אחד־העם'י־סטען דענקען אין ירושלים גרינדען אַ אוניווער־זיטעט, וואָס זאָל קאָנקורירען מיט אָקספאָרד,— אַ מוזעאום — וואָס זאָל קאָנקורירען מיט'ן ברי־טישען מוזעאום. לא מניה ולא מקצתיה! דיא גייסטיגע ציוניסטען רעדען יא, וועגען אַ צענטער אין פּאַלעסטינאַ, וואו אַ טהייל פון דעם אידי־שען פאָלק זאָל זיך קענען נאָרמאַל, אונגעשטערט ענטוויקלען, שפּינען פון זייער אייגענער נשמה, פון זייער אייגענעם נאַציאָנאַלען גייסט, פריי פון דיא פרעמדע נאַציאָנאַלע איינפלוסע, אָדער השפּעות. אין יענעם פּלאַטץ, וויא דיא אחד־העם'יסטען דענקען, וועט דעם אידישען פאָלק געלונגען שאַפען אייגענע קולטורעלע ווערטהע, פּונקט וויא דאַס בעלגישע פאָלק, אָדער נאָרוועגי־שע פאָלק, איז געווען ביכולת שאַפען אייגענע ווערטהע, טראָטץ דעם, וואָס זייער אוניווערזיטי איז ניט אַ־לא אָקספאָרד, און כאָטש זיי האָבען ניט קיין בריטישען מוזעאום.

ווייל יענער טהייל אידען וועט זיך שטע־לען דירעקט אונטער דעם איינפלוס פון דער העברעאישער קולטור, וועט איהם געלונגען — דענקען דיא אחד־העם'יסטען — ווייטער פאָרט־צוזעטצען דיא ענטוויקלונג פון דער אידישער קולטור, וועלכע איז אָפּגעהאַקט געוואָרען אין גלות, אָבער וועלכע איז אין גאַנצען ניט גע־שטאָרבען. יענער טהייל אידען וועט ווירקען אויף דיא גלות אידען, אפילו אויף דיא, וואָס בעזוכען אָקספאָרד אוניווערזיטעט, און דעם ברי־טישען מוזעאום, פונקט וויא ירושלים האָט א מאָל געווירקט אויף אלכסנדריא.

דיא אידען אין גלות, וואָס וועלען הערען איבער דער נייער העברעאישער ליטעראַטור וואָס האָט אזוי פיעל לעבענס־זאַפט וועלען אָנ־הויבען לעזען דיא העברעאישע זשורנאַלען, וועלען זייערע קינדער געבען אונטערריכט אין העב־רעאיש, וועלען בעציהען לעהרער דירעקט פון „גייסטיגען־צענטער", וועלען פאָהרען בעזוכען יענעם פּלאַטז א. ז. וו. אויף דעם אופן וועט אויפגעהאַלטען ווערען דיא איינהייט פון דער נאַציאָן, דען אַלע אידען פון אַלע לענדער וועלען „נאָכאַהמען יענעם גייסטיגען צענטער". דיא גייסטיגע ציוניסטען וועלען דוקא ציון, ווייל ציון האָט א גרויסען אויטאָריטעט אויף דעם אידישען פאָלק, אויף אַלע זיינע קלאַסען; נור העברע־איש, דען העברעאיש איז דיא אַלט־נייע נאַציאָ־נאַלע שפּראַך, און זיא רופט ארוים רעספּעקט ביי אַלע אידען.

דער גייסטיגער ציוניזמוס איז געווים א בעל־הבית'ישער אידעאַל און קען מיט דיא פאָלק'ס מאַסען ניט האָבען צו טהאָן. פון דעם שטאַנדפּונקט האָט ער אויך בעדאַרפט קריטיקירט ווערען, פון דעם שטאַנדפּונקט איז ער געלונגען קריטיקירט געוואָרען פון דר. נ. סירקין אין „השחר". דיא קריטיק פון פריינד יעקב מילך אָבער, ווייזט נור — מיר חזר'ן איבער נאָך א מאָל — וויא ווענינ דער קריטיקער איז בעקאַנט מיט דעם געגענשטאַנד, וואָס ער נעהמט קריטי־קירען.

דאָס איז אָבער ניט אַלעס. אונזער פריינד יעקב מילך וויל אָבער אויך דעם „זיסען חלום" פון דיא פּראָלעטאַרישע ציוניסטען איבערשלאָ־גען — גליקליכערווייזע איז דער פּראָלעט. ציוניזמוס אָבער ניט קיין חלום, נור א רעאַלי־טעט, און אונזער פריינד וועט עס ניט געלינגען איבערצושלאָגען, וויא מיר וועלען באַלד זעהען.

2.

ווען ביי א געוויסער גרופּע, אָדער קלאַס, וואַקסען אָן געוויסע בעדירפניסע, איבער וועלכע זיא ווערט בעוואוסט, נור וועלכע קענען צוליעב דער עקזיסטירענדער אָרדנונג ניט ערפילט ווע־רען, ווערט דאַן, געוועהנליך, ביי דעם קלאַסס, אָדער ביי דער גרופּפּע, געבוירען א שטרעבונג אוועקצוראַמען פון וועג דיא שטערונגען, וואָס דערלאָזען ניט בעפרידיגען דיא נייטיגע בעדירפ־ניסע. עס ענטשטעהט א ווילען איינצופיהרען א נייעם סדר אויף דעם אָרט פון אַלטען, א סדר, וועלכער זאָל מאַכען מעגליך דיא ערפיללונג פון דיא בעדירפניסע — מיט איינעם וואָרט, עס ווערט ביי דעם קלאַסס געבוירען א אידעאַל.

דאָך, ניט אימער איז דער קלאַסס וואָס נייטיגט זיך אין דער איבערענדערונג פון דעם אַלטען סדר, פעהיג באַלד קלאָהר צו בעשטימען זיין אידעאַל. דער קלאַסס, טראַטז דעם, וואָס ער דאַרף מיט רעכט ווערען דער טרעגער פון דער געווינשטער אָרדנונג, איז אָבער אויך אזוי צונויפגעוואַקסען מיט דער געגענוואַרט, אזוי איינגעלעבט אין דיא טראַדיציאָנען פון דער פער־גאַנגענהייט, אז ער קען זיך שווער שיידען מיט זיינע געוואָהנהייטען, און איז ניט פעהיג תופס צו זיין זיין אייגענעם אידעאַל.

דאָ קומען צוגעהן דיא אידעאָלאָגען פון דעם קלאַסס, זייער בליק איז אָפט א פיעל ווייטערער, און זיי גיבען צו די דונקעלע שטרעבונגען, וואָס קלאַפּען ערגעץ וואו אין דיא הערצער פון מאַס־סען, א קלאָהרע פאָרמע, דעפינירען דעם אידעאַל, שטעלען אויף א פּראָגראַם, ווייזען אָן אויף דיא וועגען און טאַקטיק.

דער אידעאַל, וואָס ווערט אויפגעשטעלט פון דיא אידעאָלאָגען מוז אָבער ערלויבען גע־וויסע ענדערונגען „קאָרעקטיווען", נאָכדעם וויא ער הויבט אָן ווערען דער אידעאַל פון פאָלק, דען אזא אידעאַל, וואָס איז דעפינירט פון אי־דעאָלאָגען, מוז אויף זיך טראָגען אויך דעם אינדיווידועלען שטעמפּעל פון דיא שעפּפער. עס איז ערשט שפּעטער, ווען דער אידעאַל דרינגט אריין אין דער מאַססע, ווערט געלייטערט אין לעבענ'ס פייער און ער ווערט דורכגעדרונגען מיט דעם גייסט פון דעם קלאַס, וועלכער האָט אין דעם אידעאַל א בעדירפניס — ערשט דאַן ווערט ער גערייניגט פון דער צומישונג פון אינדיווי־דועלע טענדענצען.

עטוואָס עהנליכעס איז געשעהן מיט דער ענטוויקלונג פון סאָצ. ציוניזמוס.

נ' סירקין, וועלכער איז געווען דער ערשטער וואָס האָט אויפגעהויבען דיא רויטע פאָהן אין ציוניסטישען לאַגער, האָט בעשטימט אויסגע־דריקט דיא בעדירפניסע פון דיא אידישע מאַס־סען אין סאָציאַליזמוס. ער איז געווים געווען א סאָציאַליסט, נור דער אופן פון זיין אויפפאַסען דעם ציונים. - סאָציאַליזמוס, איז געווען געווי־סערמאַסען א'ן אוטאָפּיסטישער אנשטאַט דעם פּראָלעטאַריאַט, וואָס איז צוליעב זיינע אינ־טערעסען פעראינטערעסירט אין סאָציאַליזמוס

— האָט ער גערעדט פון המון, מיינענדיג מיט דעם אויך דיא קליינבירגערליכע מאַסען און דיא אַלע אַנדערע לומפּען פּראָלעטאַריער.

דאָס איז געווען אַ טעות. דען כאָטש אויך אונזערע קליינבירגער וואָלטען געווים הנאה האָבען פון סאָציאַליזמוס, ווען דער לעצטער וואָלט פערווירקליכט ווערען; דאָך זיי אַליין בילדען קיינמאָהל ניט קיין עלעמענט, וואָס איז אַזוי שטאַרק פעראינטערעסירט אין סאָציאַליזמוס, אַז ער זאָל קענען זיין דער איניציאַטאָר, און פאַרטרעטער פון אידעאַל. יאָ, מאַנכעסמאָהל קען דער פּראָלעטאַריאַט אַרויסרופען געוויסע סימפּאַטהיען אין דער קליינבירגערליכער געזעלשאַפט, וואָס פערליערט צוליעב דער ענטוויקלונג פון קאַפּיטאַל, אַלץ מעהר איהר פּאָזיציאָן, און איהר עקזיסטענץ ווערט אַלע מאָהל אונזיכערער. — אָבער ניט מעהר.

נ. סירקין האָט אויך געהאַט, וויא אַלע ציוניסטען פון זיין צייט, אַ טעות אין דעם חשבון פון יאָהרען, איבער דער פערווירקליכונג פון ציוניסטישען אידעאַל.

ער האָט געגלויבט, אַז דער ציוניזמוס ווערט באַלד פערווירקליכט, און עס איז דאַפיר אומזיסט, אַז דיא פערשיעדענע קלאַסען זאָלען צווישען זיך קעמפּפען אין גלות. מיט דיא זעלבע אויגען, וויא מיר ווייסען, האָבען געקוקט אַלע מאָהל דיא אוטאָפּיסטישע סאָציאַליסטען אויף דעם פּאָליטישען קאַמפּף, וויא אויף דעם עקאָנאָמישען.

בקיצור, דער סירקיניזמוס, אָדער, וויא מען רופט עס, „המוניזמוס", איז געווען אַ סאָציאַליזמוס, איינגעהילט אין אַ אוטאָפּישען מאַנטעל.

אַנדערש אָבער איז דאָס געשטאַנען מיט דיא אַרבייטער־פעראיינען, וואָס האָבען זיך געגרינדעט אין רוסלאַנד. דיעזע האָבען לחלוטין ניט געהאַט צו טהון מיט דעם „חרות'יזמוס", וואָס האָט אייגענטליך רעפּרעזענטירט נור אַ גרופּע מענשען אין אויסלאַנד.

אין רוסלאַנד האָבען דיא פּועלי־ציון לכתחילה, להיפּך פון סירקין, וואָס האָט באַלד גערעדט פון סאָציאַליזמוס, זיך אָרגאַניזירט אויסשליסליך, און הויפּטזעכליך בלויז פאַר דעם עקאָנאָמישען קאַמפּף. דיא פּועלי ציון האָבען לכתחילה אפילו אויך געגלויבט אין דער באַלדיגער פערווירקליכונג פון ציוניזמוס, פון דעסטוועגען האָבען זייערע אינטערעסען זיי געשטופּט זיך אָרגאַניזירען אין בעזונדערע גרופּען, אין אַ בעזונדערע פּאַרטיי. פריהער זיינען זיי אפילו געווען געגען פּאָליטישען קאַמפּף; מיט דער צייט אָבער, ווערען זיי געשטופּט אויף דעם ראַדיקאַלען וועג, און דער גרעסטער טהייל נעהמט אויך אָן דעם פּאָליטישען קאַמפּף, דעם סאָציאַליסטישען אידעאַל, און אויך דער ציוניזמוס ווערט גאַנץ אַנדערש אויפגעפאַסט.

אין דעם שטעקט קיין פּלאַ ניט. יעדער קלאַס האָט אויף יעדער לעבענ'ס ערשיינונג, אויף יעדער זאַך, זיין אייגענעם קוק, בעטראַכט אַלעס פון זיין קלאַסענשטאַנדפּונקט. און דער אידישער פּראָלעטאַריאַט, ווען ער האָט זיך דערקאַנט, האָט אויך דעם ציוניזמוס אויפגעפאַסט פון זיין קלאַסענ־שטאַנדפּונקט.

נאָך ביים אָנפאַנג, ווען דיא פּועלי ציון האָבען אַנערקענט בלויז דעם עקאָנאָמישען קאַמפּף, האָבען זיי שוין ערקענט דיא שווערינקייטען, און דיא אוננאָרמאַליטעט פון זייער קאַמפּף. זיי האָבען שוין געזעהען וויא דיא פערהעלטניסע פון דער פּראָדוקציאָן, ביי וועלכער זיי זיינען בעשעפטיגט, זיינען גאַנץ אַנדערע, איידער ביי אַנדערע פעלקער, צווישען וועלכע זיי לעבען. זיי איז אויסגעקומען פיהלען דיא בעגרענעצטקייט פון זייער קאַמפּפס־פעלד. זיי האָבען געפיהלט, וויא זייער קאַמפּפס־ענערגיע געהט לאַבוד, ווייל דער זיעג איז ניט קיין שטענדיגע זאַך, נור אָפט אַ סעזאָנע, ווייל דיא פּראָדוקציאָן, אין וועלכע זיי זיינען בעשעפטיגט, איז אַ'ן אָבגעשטאַנענע, זיי האָבען געזעהן וויא אויף דעם אידישען אַרבייטער'ס גורל איז מיינטענס אויסגעפאַלען דיא „סוועטינג־סיסטעם" מיט אַלע איהרע פּרעניות'ן. דיא אידישע אַרבייטער האָבען דאַן אָנגעהויבען פערשטעהן, אַז זיי ליידען ניט נור פון דער ענטוויקלונג פון קאַפּיטאַליזמוס, נור מעהר פון איהר ניט גענוגענדע ענטוויקלונג, וויא מאַרקס האָט זיך מאָהל אויסגעדריקט איבער דייטשלאַנד. דאַן איז געבוירען געוואָרען דאָס וואָרט: „ניט־פּראָלעטאַריזאַציאָן". צו יענער צייט איז דאָס אָבער נאָך ניט גענומען געוואָרען אין צוזאַמענהאַנג מיט דעם סאָציאַליזמוס, נור מיט דיא ריינע עקאָנאָמישע בעדירפניסע פון דער מאַסע. דיא אַרבייטער־מאַסע, וואָס האָט געזעהן וויא זיא ליידעט דורך איהר ניט אַריינטרעטען — און צוליעב נאַציאָנאַלע אורזאַכען — אין דער גרויס־פּראָדוקציאָן, און האָט אַרויסגעלאָזט איהר לייזונג: מיר ווילען האָבען אַ לאַנד, האָט עס געהייסען, מיר ווילען אַ באָדען, וואו מיר זאָלען אַריינדרינגען אין אַלע עקאָנאָמישע פּאָזיציאָנען, און ניט זיין דיא איינציגע טרעגער פון „סוועטינג־סיסטעם". מיט סאָציאַליזמוס, וויא געזאָגט, האָט עס נאָך דאַן ניט געהאַט קיין שייכות.

דיא אַרבייטער ציוניסטען פיהרען אָבער אָן אַ קאַמפּף מיט זייערע אַרבייטס־געבער, און זיי הויבען אָן ביסלעכווייז ווערען בעוואוסט איבער דיא איבלען פון פּריוואַט אייגענטהום; זיי

הויבען אָן פאַרשטעהן דעם אונדערבט פון היינ־טיגער געזעלשאַפט, דען נאָך מעהר פון אַנדערע ארבייטער פיהלען דיא אידישע ארבייטער דעם פלוך פון דער היינטיגער אָרדנונג. אין דיא ענגע „שעפער", אָהן לופט און אָהן ליכט, אין דרייען געבויגען ביים וואַרשטאַט, זיצט דער אידישער ארבייטער, גיסט זיין שוויים, פערוואַנדלענדיג עס אין מעהר־ווערטה פיר דיא בעלי־הבתים. בעת פאַר זיך וועבט ער בלויז תכריכים. דער אידי־שער ארבייטער ווערט בעגייסטערט פיר דעם אידעאַל פון סאָציאַליזמוס, דען נור דער אידעאַל קען איהם בעפרייען פון דיא קייטען, און ער וואַרפט זיך אין קאַמפּף. דאָך באַלד דערפיהלט ער דיא מאַכטלאָזיגקייט זיינע איבערצוענדערען דיעזע געזעלשאַפט. ניט ער קאָנטראַלירט דאָס געזעלשאַפטליכע לעבען, ניט ער קען דאָס אָב־שטעלען. דיא הויפּט נערוועו פון געזעלשאַפט־ליכען לעבען זיינען אין קאָנטראָלע ביי אַנדערע אין דיא הענד, און ער איז אין אַללעמען אַ „תלוי בדעת אחרים". און פאַר דעם אידישען ארביי־טער סאָציאַליסט טרעט ווייטער ארויס דער אי־דעאַל פון טעריטאָריאַליזמוס, אַ שטרעבען צו אַ באָדען, וואו ער וועט קאָנטראָלירען דאָס געזעל־שאַפטליכע לעבען, וואו ער וועט קענען פיהרען אַ קאַמפּף, און קענען זיעגען. נאָך מעהר, האָט דער אידישער ארבייטער דערפיהלט זיין שוואַכ־קייט, אָנהויבענדיג זיך באַטהייליגען אין דעם פּאָליטישען קאַמפּף.

און גראַדע אין יאָהר פון דער גרויסער רע־וואָלוציאָן, פון דיא גראַנדיעזע פּאַסירונגען, ווען דער רוסישער פּראָלעטאַריאַט האָט ערשטוינט די וועלט מיט זיין אונזיעגבאַרער מאַכט, גראַדע דאַן האָט דער אידישער פּראָלעטאַריאַט דער־פיהלט זיין מאַכטלאָזיגקייט, אַלס סאָציאַלער כח. ער האָט דערפיהלט דיא פרוכטלאָזיגקייט פון דער אידישער רעוואָלוציאָן. ניט דער אידישער ארבייטער קען זאָגען: „ווען מיין אַרם ווילל, בלייבען דיא רעדער שטילל", ווייל דאָרט, וואו דיא מאָדערנע מאַשינען ארבייטען, דאָרטען זיי־נען דיא אידישע ארבייטער ניטאָ. ער האָט אויך דערפיהלט, אַז אויב ער וועט געווינען פיר זיך פּאָליטישע רעכטע, וועט עס זיין ניט דורך דעם קאַמפּף, נור פאַר דעם קאַמפּף. דער אונטערשיעד איז אַ גרויסער. אַנדערש וויא ביי אַלע אַנדערע טעריטאָריאַלע פעלקער, קומט ניט אונזער נצחון, אַלס אַ דירעקטער רעזולטאַט פון אונזער קאַמפּף, און דריקט, אַלזאָ, מיט זיך ניט אויס דיא פערהעלטניסע פון דיא רעאַלע קרעפ־טען, ווייל ניט זייענדיג אין ערגעץ קיין מאַיאָ־ריטעט, זיינען מיר ניט קיין כח, וואו דורך אונ־זער קאַמפּף זאָלען מיר זיעגען, מיר געווינען אפילו פיעלע מאָל רעכטע פאַר דעם קאַמפּף, אַלס בעלאָהנונג, אָדער אַנערקענונג, דאָס איז אָבער נאָך ניט אַלעס. ווארום אויך אין אונזער קאַמפּף בשותפות מיט אַנדערע, קענען מיר מעהר ניט שפּיעלען ווי די ראָלע פון אַ „אויפרייצענדען מיטעל" פון דעם „שאור שבעיסה," „אַלס אייל אויף דיא רעדער פון פּראָגרעס". — מעהר אָבער ניט. דער מאָדערנער קאַמפּף פון דיא פּראָלע־טאַריער וואָס דריקט זיך אוים הויפּטזעכליך אין דעם כח אָפּצושטעלען דיא פּראָדוקציאָן און אויף אַזאַ אופן צווינגען דיא געזעלשאַפט זיך צו הערען צו זייער פערלאַנג, דעם קאַמפּף קען דער אידישער פּראָלעטאַריאַט ניט פיהרען.

און ווייטער האָט ארויסגעטראָטען פאַר דעם אידישען פּראָלעטאַריאַט דיא אידעאָלאָגיע פון אַ לאַנד, אָבער אין אַ גאַנץ אַנדערען ליכט.

דער פּונקט פון דעם טעריטאָריאַליזמוס אין דער ס. ס. פּראָגראַם האָט שוין בעקומען דיא צווייפאַכע בעדייטונג, וויא יעדער סאָציאַליס־טישע פאָדערונג: אי דאָס וואָס זיא ענטשפּרעכט דיא עקאָנאָמישע בעדירפניסע פון דיא ארביי־טענדע מאַסען, — דען נור אויף אַ טעריטאָ־ריום קען דיא מאַסע קריגען פּלאַטץ וואו צו לייגען זייערע „הענד"; דאָס האָט אָבער אויך אַ אידעעלע בעדייטונג פיר דעם אידישען ארביי־טער, דען אַ ערפאָלגרייכער קאַמפּף פיר דעם סאָציאַליזמוס איז אויך מעגליך נור דאַן, ווען דיא אידישע ארבייטער לאַגע וועט זיין נאָרמאַל.

ערשט דאַן איז פיר דעם אידישען ארביי־טער, וואָס האָט ערקענט דיא סבה פון זיין אי־דעאָלאָגיע, ארויפגעשוואומען דיא פראַגע, צו איז דער אידעאָלאָגיע, וואָס איז געקומען אַלס אַ רע־זולטאַט פון דער ספּעציפישער אידישער אַר־בייטער לאַגע, פון דיא פערהעלטניסע פון דער אידישער פּראָדוקציאָן, געשיכטליך בע־שטימט פערווירקליכט צו ווערען? אויב עס זיינען דאָ אָביעקטיווע קרעפטען, וועלכע זיי־נען מחויב דיא רעאַליזירונג פון דעם טעריט. אידעאַל? נאָך דער פראַגע האָבען געפאָלגט אַנ־דערע פראַגען, וויא, וועלכע קלאַסען אין אידי־שען פאָלק, הויז דעם ארבייטער קלאַס, זיינען פעראינטערעסירט אין דעם טעריטאָריאַליזמוס? קען דער פּראָלעטאַריאַט אַליין פערווירקליכען דעם טעריטאָריאַליזמוס? און אויב ער קען ניט אַליין פערווירקליכען, מעג ער אין דעם פּונקט פון טעריטאָריאַליזמוס געהן האַנד אין האַנד מיט דיא אַנדערע קלאַסען, וועלכע זיינען צוליעב זייערע אינטערעסען אויך פעראינטערעסירט אין טעריטאָריאַליזמוס? אויף דיא אַלע פראַ־גען האָט דיא פּאַרטיי געמוזט געבען אַן ענטפער. וויא אַזוי זיא האָט דיא פראַגען געענטפערט וועל־לען מיר רעדען שפּעטער.

מיר וועלען זיך דערווייל אומקעהרען צו אונזער קריטיקער.

פריינד יעקב מילך, ניט וויסענדיג דעם

גאַנצען ענטוויקלונגס גאַנג פון דער פּראָלעט. ציוניסטישער בעוועגונג, טהיילט זיא איין אין צוויי טהיילען: אין סאָצ. צוליעב ציוניזמוס, און אין ציוניזמוס צוליעב סאָציאַליזמוס, כאָטש עס איז „לא דובים ולא יער". לויט זיין אייגענ־ארטיגער היסטאָריע, קומט אויס, אז עס האָט זיך נאָך דעם זיבעטען קאָנגרעס געגרינדעט אַ נייע פּאַרטיי, דיא פּאַרטיי ציוניס. סאָציאַליסטען כאָטש דיא פּאַרטיי איז אויף דעם זיבעטען קאָנ־גרעס געקומען אַ'ן אָרגאַניזירטע נאָך פון לאַנג, וועהרענד ניט אָרגאַניזירט ד. ה. צוואוואָרפענע פעראיינען, אונגעפעהר מיט דעמזעלבען פּראָ־גראַם, האָבען עקזיסטירט שוין גאַנצע פינף יאָהר. ווייטער, דיא „חרות", פערשטעהט פריינד מילך, וויא אַ פערזוך אריינצונאַרען — בלא יודעים — דיא מאַסען, וואָס האָבען ניט גע־וואָלט געהען צום ציוניזמוס, און פאַרשטעהט איי־גענטליך ניט צוליעב וואָס דער „חרות'יזמוס" איז ארויסגערופען געוואָרען, און אויך ניט וואָס איז זיין הויפּט חסרון.

נאָך מעהר מאַכט זיך אונזער פריינד לוס־טיג איבער דער טהעאָריע פון ס. ס. ער בענוצט לצנות אָהן אַ שיעור, פערקלעמט יעדעס וואָרט אין גענזענפיסכען און מיינט ער הרג'עט אַוועק דיא טהעאָריע. אָט לאַכט, למשל, יעקב מילך פון דעם, וואָס זיי צוטהיילען דעם פּראָלעטאַריאַט אין נעגאַטיווען און פּאָזיטיווען, און ער זאָגט מיט איראָניע: „דיא אידישע אַרבייטער זיינען קבצנים, און זיינען דאַפיר כשר'ע פּראָלעטאַ־ריער". עס קען זיין, אז דיא טערמינאָלאָגיע „נעגאַטיווע" און „פּאָזיטיווע" איז ניט קיין גאַנץ געלונגענע, לאַכען איז אָבער ניטאָ וואָס, ווייל דער זינן איז ריכטיג. דען אויב עס איז אמת, אז לויט דער אַלגעמיינער אָנגענומענער דעפי־ניציאָן פון פּראָלעטאַריער, הייסט דער אַ פּראָ־לעטאַריער, וואָס פערמאָגט קיין אייגענע פּראָ־דוקציאָנס־מיטלען ניט, און מוז פערקויפען זיין קראַפט, און עס איז קיין אונטערשיעד, ביי וואָס מען איז בעשעפטיגט, און, אין דעם זינן זיינען דיא אידישע אַרבייטער כשר'ע פּראָלעטאַריער, איז אָבער פון דער אַנדערע זייט אמת, אז אין סאָציאַלען זינן, מיר מיינען, וואָס אַנבעלאַנגט דער ראָלע וואָס יעדער טהייל פון פּראָלעט. שפּיעלט אין לעבען איז געווים דאָ אַן אונטער־שיעד פון פּראָלעט. ביז פּראָלעטאַריער.

וויא קאַוטסקי בעמערקט ערגעץ וואו אין זיינע „עקאָנאָמישע עטיודען" איז נור דער אַר־בייטער וואָס איז בעשעפטיגט אין דער גרויס אינדוסטריע, דער וויכטיגער פאַקטאָר אין דער היינטיגער געזעלשאַפט. לענגער שטעלט זיך אויף דעם פאַקט אָפּ פּראָפּ. זאַמבאַרט אין זיין הקדמה צום ביכעל „סאָציאַליזמוס און סאָציאַלע בעוועגונגען אין 19טען יאָהרהונדערט." וויא ער ווייזט דאָרטען אָן, איז דעם אַרבייטער, וועל־כער איז בעשעפטיגט אין דער גרויס אינדוסטריע, בעשערט צו שפּיעלען דיא וויכטיגסטע ראָלע אין איבערענדערען דיא געזעלשאַפט, ווייל ער לע־רענט דער ערשטער דיא נוטהווענדיגקייט פון אחדות, ער זעהט פיר זיינע אויגען וויא דאָס איי־גענטהום ווערט געשאַפען קאָלעקטיוו, ער פער־לירט שנעלער זיין קליינבירגערליכע פּסיכאָלאָ־גיע, ווייל ער קען ניט חלום'ען פון ווערען אַמאָל אַן אונאַבהענגיגער מייסטער, ער דערפיהלט אויך זיין קראַפט, וואָס ער בעזיצט צוזאַמען מיט זיינע מיט־ברידער, ער זעהט אויך וואָס פיר אַן איבריגער מיטגליעד עס איז אין דער גע־זעלשאַפט, דער „וואָס פערמאָגט אַלעס, און טהוט גאָר ניט". דער עקאָנאָמישער קאַמפּף, וועלכען ער פיהרט אָן אַלע מאָל, ווייזט איהם זיין כח, דיא צויבער־קראַפט, וואָס ער בעזיצט אָפּצושטעלען דעם לעבענס־גאַנג און טהעטיג־קייט פון דער געזעלשאַפט, דאָס וועקט אין איהם דיא האָפנונג, דאָס קריסטאַליזירט זיין סאָציאַל־בעוואוסטזיין, און דער מאָדערנער פּראָלעטאַ־ריער ווערט דאַפיר דער ריכטיגער רעפאָרמאַטאָר און וויכטיגער טרעגער פון סאָציאַליזמוס אין דער היינטיגער געזעלשאַפט.

דעם זעלביגען געדאַנק האָבען אייגענטליך אויסגעדריקט דיא ס. ס. אין דיא ווערטער: פּאָ־זיטיוו און נעגאַטיוו. דאָס איז אייגענטליך אין אנקלאַנג מיט דעם מאַרקסיזם. און וואָס קען דאָ העלפען, פריינד מילך, דיא גענזענפיסכען?

ווייטער. דיא פּ. פּ. ס. האָבען אויף זייער פאָהן אויפגעשריבען דיא אונאַבהענגיגקייט פון פּוילען, דאַן האָבען זיי, אום צו בעווייזען, וויא זיי האָבען רעכט אין זייער פאָדערונג, געפונען פיר נייטיג צו בעווייזען, אז אַ חוץ דעם פּראָלע־טאַריאַט זיינען אויך אַנדערע עלעמענטען פער־אינטערעסירט אין דער אונאַבהענגיגקייט, און דאָס גיט זיי אַ גאַראַנטיע פאַר זייער זיעג.

אויך קאַוטסקי אין דעם אַרטיקעל איבער „דיא אונאַבהענגיגקייט פון פּוילען", רעדט פיעל איבער דיא אונצופריעדענע עלעמענטען, וואָס ווילען פריהער אָדער שפּעטער אַרויסטרעטען גע־גען רוסלאַנד. ער רעדט אפילו פון עלעמענטען, וואָס זיינען נאָך יעצט צופריעדען מיט דער רוסישער העגעמאָניע, וועלכע אָבער וועלען מיט דער צייט אונצופריעדען ווערען, און אויך צוליעב דיא טעמים גערעכטפערטיגט ער דיא פאָדערונג פון פּ. פּ. ס.

וואָס זאָגען דיא ס. ס.? דיא סאָצ. ציוניס־טען בעהויפּטען, אז ניט נור דיא פּראָלעטאַריער זיינען פעראינטערעסירט אין טעריטאָריאַליזמוס, נור אויך דיא גרויסע ניט־פּראָלעטאַריזירטע מאַסע, וועלכע איז בעקאַנט אונטער דעם נאָמען פּאַטענציעלע פּראָלעטאַריער; פעראינטערעסירט

זיינען אויך דיא קליינבירגער, וואָס ווילען האָבען אַ נאַציאָנאַלען מאַרקעט, און פּטור ווערען פון דעם אַנטיסעמיטיזמוס, וואָס יאָגט זיי נאָך וויא אַ שאַטען אין אַלע לענדער, וויא אין דיא עמיגראַציאָנס, איממיגראַציאָנס, און טראַנס־עמיגראַציאָנס לענדער.

דיא ס. ס. בעהויפּטען ווייטער, אַז אפילו אַ טהייל פון דער גרויס־בורזשוזיע מוז אויך קומען צום טעריטאָריאַליזמוס. דאָס איז שוין דערפאַר, ווייל אין דיא אונרוהיגע צייטען פון אַנטיסעמיטיזמוס, קומט זיי אויך אויס ליידען אונאַנגענעהעמליכקייטען, און פיעלע מאָהל רופט עס זיך אָפּ אויף זייער סאָציאַלער לאַגע. ניט אומזיסט בעשעפטיגט זיך אַזוי פיעל דיא אידישע בורזשואַזיע מיט פילאַנטראָפּיע, מיט דעם צוועק צו העלפען דיא אידען אויף דעם אָרט, דאָס האָט אַזוי פיעל וויא געהייסען, זיצט דאָרט אויף דעם אָרט וואו איהר זייט, און צוטראָגט ניט דיא מגפה ווייטער. און אויב דיא אידישע מאַסע האָט דאָך עמיגרירט, איז דער בעווייז פון דער בורזשואַזיע ביז יעצט געווען: „צערשפּרייט זיך לכל פּנות העולם, ווערט בטל בששים, און לאָז מען פון אייך ניט הערען!“ דיא בורזשואַזיע, וואָס איז ניט פעהיג בעטראַכטען אַ געזעלשאַפטליכע ערשיינונג אין איהר גאַנצער ענטוויקלונג, לויט איהר צוקונפטיגע טענדענצען, וואָס קענען זיך ניט אויפהויבען העכער פון געגענוואַרט'ס אינטערעסען, און איז ניט פעהיג אויף קיין ראַדיקאַלע ענדערונג, זייענדיג אַלס אַ רעזולטאַט פון איהר לאַגע אין דער געזעלשאַפט קאָנסערוואַטיוו געשטימט, האָט ניט געקענט איינזעהען, אַז אין דער עמיגראַציאָן ליעגט ממילא פערבעהאַלטען דער כח פון קאָנפעדעראַציאָן, און אויב זיי האָבען צו־וואָרפען דיא עמיגראַציאָנע מאַסען, האָט עס געהייסען ניט מעהר וויא געשאַפען נייע צענטערע אין דיא נייע לענדער, און מיט דעם געשאַפען אַ באָדען פיר דעם אַנטיסעמיטיזמוס אין דיא נייע לענדער. נון, אויב דיא בורזשואַזיע האָט עס ניט געקענט איינזעהען ביים אָנפאַנג פון דער עמיגראַציאָן, מוז זיא שוין מודה זיין איהר טעות יעצט. ניט אומזיסט הערען מיר יעצט אַ טהייל פון דער בורזשואַזיע רעדען וועגען דער טעריטאָריאַלישער לעזונג פון דער איי־דענפראַגע. ניט פיר זיך, פאַרשטעהט זיך, ווילל זיא דיא טעריטאָריום, זיא איז מיט דעם לייב און לעבע צוגעבונדען צו דעם לאַנד, וואו זיא מאַכט איהרע געשעפטען, זיא וועט אָבער זיין געצוואונגען בעטייליגען זיך צוליעב דער געפאַהר וואָס איהר דראָהט פון דעם וואַקסענדעם אַנטיסעמיטיזמוס וועלכער יעצט ווערט פערשטאַרקט מיט דער וואַקסענדער עמיגראַציאָן.

און דיא ס. ס. מיט זייער אַנצייגען אויף דיא אַנדערע עלעמענטען, וואָס זיינען פעראינטערעסירט אין טעריטאָריאַליזמוס האָבען וויא דיא פּ. פּ. ס. געמיינט אַנצוואוייזען אויף דיא קרעפטען, וואָס וועלען חוץ דיא פּראָלעטאַריער העלפען אין דער רעאַליזירונג, וואָס דאָס מיינט געוויסער מאַסען אַ גראַנטיע פיר אַ זיעג.

וואָס זשע זאָגט יעקב מילך, ברענגענדיג די אַלע אַרגומענטען, אויף דעם אַלעמען? ער חזר'ט זיך אַליין איבער. ער שיינט האַלט אַזוי פיעל פון זיינע אַרגומענטען געגען דעם ציוניזמוס, אַז ער זאָגט דאָ אַלע נאַכאַמאָהל איבער.

און ווייטער אַמאָהל הערען מיר דיא זעלבע תורה: אַ פאָלק פון צעהן מיליאָן קען באַין אופן ניט אַריבערפאָהרען פון איין עק וועלט אין דעם צווייטען אַ. ז. וו. דיא מענשען, ביי וועמען דיא קינדער האַלטען ערשט אין וואַקסען וועלען ניט וואַנדערען אין דער וויסטענים, וועלכע האָט קיינע שוהלען, קיין קולטור אַ. ז. וו. — בעל־הבית'שע אַרגומענטען! אָבער פאַרגעסט ניט — שרייעט נאָך יעקב מילך — דיא בונדיסטען וועלען ניט געהען. הימעל עפען זיך!

און ווייטער פרעגט ער נאַאיוו דיא קשיא: מי ומי ההולכים? בעת דיא עמיגראַציאָן וואַקסט און נעהמט אַלע מאָהל אַן אַ גרעסערע פּראָפּאָרציאָן. מיט דיעזע אַרגומענטען האָט ער זיך אָבער בלויז בענוצט, וויא עס פערזיכערט אונז אונזער קריטיקער, נור אויף דערווייל, צוגעבענדיג אונז אין זיין גרויסמוטה, אַז אונזער טהעאָריע איז ריכטיג. ער האָט אָבער אויף זיך גענומען צו קלאַפּען אונזער טהעאָריע אויך. אָבער הכצעקתה? איז איהם ווירקליך געלונגען ברעכען אונזער טהעאָריע? איבער דעם נעכסטען מאָהל.

קאמוניסטישע קאלאניען אין אמעריקא

פון ח. אלעק סאנדראָוו.

.3

אוטאָפּיסטיש־סאָציאַליסטישע אין קאָאָפּעראַטיווע קאָלאָניען.

ין פּראָבעס מיט'ן קאָמוניזמוס, וואָס זיינען געמאַכט געוואָרען ניט לשם שמים, נאָר פאר גאנץ פּראַקטישע צוועקען, אום דורכצופיהרען א געוויסען סאָציאַל־עקאָנאָמישען אידעאַל, האָבען אין אלגעמיין געהאט א שלעכטען מזל און קורצע יאָהר. דיא היסטאָריקער פון דער קאָמוניסטישער בעוועגונג האָבען אָנגעוויזען אויף א סך אורזאַכען פון דער טרויעריגער ערשיינונג, און דער עיקר אויף דעם, וואָס דיא סאָציאַליסטישע קאמונעס האָבען ניט געהאט קיין פייהיגע פיהרער, און דיא קאָמוניסטען גופא זיינען בכלל געווען אָנארכיסטיש־געגייגט און האָבען ניט געוואָלט אנערקענען קיין אויטאָריטעט, קיין עלטערען. פערקעהרט, אין דיא רעליגיעזע קאָמונעס האָבען דיא גרענדע געפיהרט אלע מאָל ענערגישע מענשען, וואָס דיא בעפעלקערונג האָט אין זיי געגלויבט, וויא א חסיד אין דעם גוטען אידען, און איז, פערשטעהט זיך, ניט ארויס פון זייער רשות. א שטיקעל אמת איז דאָס, אָבער ניט דער גאנצער אמת. און פיעל נעהנטער צום אמת איז בלתי ספק מ. הילקוויט, וועלכער באַלויכט דיא פראגע פון א סאָציאַליסטישען שטאנדפּונקט.

דיא רעליגיעזע קאָלאָניען, זאָגט ער אין זיין בעקאַנטען בוך („געשיכטע פון סאָציאַליזם אין אמעריקא," ז. 134 — 190), זיינען געווען על פי רוב באזעצט מיט געזונטע דייטשע ערד־ארבייטער, וועלכע האָבען געקאָנט אויסקומען אונטער דיא ערגסטע לעבענס־בעדינגונגען. אין דיא ניט־רעליגיעזע קאָלאָניען געפינט מען אָבער א געמישטע בעפעלקערונג פון שטעדטישע אַרבייטען, וועמעס הענד עס קלעפּען צו אלץ אין דער וועלט א חוץ צו דער נויטהווענדיגסטער בעשעפטיגונג, צו ערד־ארבייט. און געוואוינט זיינען זיי נאָך דערצו צו א ברייטליכען לעבען, צו לוקסוס־ארטיקלען, און וועלכע דער געבאָרענער אין דאָרף האָט אפילו קיין ידיעה ניט. וואָס איז דער חידוש, אז דיא דייטשע פּויערים האָבען געאַקערט דיא ערד פלייסיג און מיט טאָלק און זיינען דערפאר באלוינט געוואָרען מיט א כשר פערדיענטען ערפאָלג, וועדליג דיא שטאָדטישע אידעאַליסטען האָבען זיך גיך געמוזט איבערצייגען, דאָס ערד־ארבייטער וועלען זיי קיין מאָל ניט ווערען און מען דאַרף דארום פערקירעווען דיא לייצעס צוריק אין שטאָדט אריין.

ס'איז פאראן אָבער נאָך א וויכטיגע סבה. דיא רעליגיעזע קאָלאָניען האָבען זיך געגרינדעט, צוליעב א בעשטימטען רעליגיעזען צוועק, און דער קאָמוניזמוס זייערער איז געווען, אייגענטליך, ניט מעהר וויא א זייטיגע זאַך, א מין צוצעפּעניס צום הויפּטבנין. דעריבער, וויא מען האָט נאָר באמערקט, אז דער קאָמוניזמוס שעדיגט דיא מאטעריעלע אינטערעסען פון דער קאָלאָניע, האָט מען געזעהען פון איהם וואָס שנעלער פּטור צו ווערען, און דאָס געוויסען איז דערביי געבליעבען גאנץ רוהיג.

דיא שייקערס, דיא האַרמאָניסטען און אנדערע רעליגיעזע קאָמונעס האָבען בעשעפטיגט לוין־ארבייטער אויף דיא פעלדער און אין דיא שעפּער, און לסוף זיינען זיי געוואָרען טאַקי איינפאַכע אַגריקולטורעלע און מאַנופאַקטורישע קאָרפּאָראַציעס נאָך'ן קאַפּיטאַליסטישען שניט. דיא סבה פון זייער ערפאָלג איז געלעגען אויף אזא'ן אופן דוקא אין דעם, וואָס זיי זיינען אוועק פון קאָמוניזמוס. אנאנדער פּנים האָבען אָבער די ניט־רעליגיעזע קאָלאָניען. זיי האָבען זיך געגרינדעט מיט'ן איינציגען צוועק צו אגיטירען פאר'ן קאָמוניזמוס, און איינצוגעהן אויף וואָס'ערע ניט איז פּשרות מיט זייער קאָמוניסטישען אידעאַל וואָלט, פערשטעהט זיך, געווען פאר זיי מאָראַלישער טויט. און זיי זיינען דארום גיכער געגאַנגען צום גרונד, איידער פערוואַנדעלט צו ווערען וויא יענע, דיא גאָטס־פאַרכטיגע סעקטאַנטען, אין קאַפּיטאַליסטישע עקספּלוטאַטאָרען.

דיא סאָציאַליסטישע קאָמונעס צוטהיילען זיך אין עטליכע גאנץ באשטימטע גרופּען. דיא עלטסטע אין דיא גרופּען איז געגרינדעט געוואָרען צום לעבען דורך דעם איינפלוס פון בעריהמטען ענגלישען פילאַנטראָפּ ראָבערט אוען (1771 — 1858). בסך הכל זיינען געווען געגרינדעט נייניצעהן אועניסטישע קאָלאָניען, דיא ערשטע פון

זיי אין 1825, און כמעט אלע האָבען געהאט כרת־יאָהרען.

דיא צווייטע גרופּע, ארגאניזירט נאָך דער טעאָריע פון פראנצויזישען דיינקער שארל פוריע (1772 — 1837), האָט ארומגעכאפּט זיעבען און צוואנציג קאָלאָניען.

דיא פוריעריסטישע בעוועגונג אין אמעריקא האָט זיך אָנגעפאנגען אין 1843 און אין אלגעמיין האָט זיא געהאט א בעסערען ערפאָלג פון דער אועניסטישער. דערנאָך קומט דיא גרופּע פון איקאריאנישע קאָלאָניען, געגרינדעט דורך דיא אנהייינגער פון׳ם פראנצויזישען רעוואָלוציאָנערן שרייבער עטיען קאבע (1788—1856). דיא קאָמונעס פון דער גרופּע האָבען עקזיסטירט אין פערשיעדענע טיילען פון לאנד מיט מעהר אָדער ווייניגער הצלחה, פון 1848 ביז 1895. דיא פיערטע גרופּע געהערט שוין צו דער מאָדערנער צייט. דא געפינען זיך עטליכע און צוואנציג קאָלאָניען, וואָס זיינען אויפגעוואקסען פאר דיא לעצטע 15 יאָהר און וואָס זייער כאראקטער איז ענטוועדער א ריין־קאָאָפּעראטיווער אָדער איז דורכגעדרונגען מיט א שטארקען סאָציאליסטישען גייסט, א טייל איז שוין אין גאנצען אונטערגעגאנגען, און פון דיא איבערגעבליבענע קען זיך אויך כמעט קיין איינע ניט בעריהמען מיט א פאָלשטענדיג געזיכערטער עקזיסטענץ.

4.

די אועניסטישע גרופּע. ראָבערט אועניס קאָמוניזמוס האָט זיך גענומען פון זיין בעקאנטער טעאָריע, אז דעם מענשענס כאראקטער בעשאפען דיא ארומיגע אומשטענדען, איבער וועלכע ער, דער מענש, האָט קיין שום שליטה ניט. דער מענש, האָט אוען געלערנט, קען ווערען א ווילדע אכזריות׳דיגע חיה, א מענשנפרעסער אָדער א הויך־ציוויליזירטע און צום גוטען גענייגטע פּערזאָן, — אלץ ווענדעט זיך אן דיא אומשטענדען, אין וועלכע ער געפינט זיך פון זיין געבורט אָן.״

דער לאָגישער שלום פון דער טעאָריע איז נאטירליך געווען, אז אויב דיא מאטעריעלע אומשטענדען וועלען זיין גלייך פאר אלעמען, וועלען דיא מענשען זיין עגאל גליקליך און מאָראליש. און דער ברייטהארציגער פילאנטראָפּ, מיט א רייכער ערפאהרונג אין אויסבעסערען דעם מענשענס כאראקטער דורך א פערבעסערונג פון זיין עקאָנאָמישער לאגע, נעמט מאכען קאָמוניסטישע פּראָבעס. אין 1828 האָט ער דערהערט, אז דיא סעקטאנטישע קאָלאָניע האַרמאָניסטען אין אמעריקא קלייבט זיך אריבער פון אינדיאנא קיין פּענסילוועניא. ער האָט זיך תיכף אוועקגעלאָזט איבער׳ן ים און אָבגעקויפט ביי דיא סעקטאנטען זייער גאנצע קאָלאָניע מיט האק און פּאק פאר 140 טויזענד דאָל. דאָס איז געוואָרען דיא ערשטע אועניסטישע קאָמונע, בעקאנט אונטער׳ן נאָמען „דיא נייע האַרמאָניע.״

מען קען זאָגען מיט רעכט, אז ביי גינסטיגערע אומשטענדען וויא דאָ, איז א קאָמוניסטישע קאָלאָניע נאָך קיין מאָל ניט געגרינדעט געוואָרען. דיא קאָלאָניסטען האָבען געפונען פאר־טיגע הייזער, 3000 אקער בעארבייטע ערד, סעדער און ווייניגערטנער, דיא נויטיגע מאשינעריי, מיהלען, פאבריקען, דערצו איז פאר אלץ געווען באצאָהלט מיט מזומן געלד, און מען האָט ניט געוואוסט פון דעם יאָך פון חובות. קיין וואונדער ניט, וואָס אוען גופא איז געווען שטארק בעגייסטערט מיט זיין מציאה און האָט געהאָפט אויף דיא גליקליכסטע צוקונפט. אין א שיין־קלינגענדיגען מאניפעסט לאדעט ער איין די מענשענקינדער פון אלע פעלקער צו קומען אין זיין גן־עדן און צו געניסען דיא פרוכט פון ארבייט אין א ריינער און ליכטיגער אטמאָספערע.

און דיא מענשען־קינדער האָבען זיך טאקי־גיך אָבגערופען אויפ׳ן ענטוזיאסטישען קול־קורא. בקרוב 900 נפשות זיינען געקומען אין די „נייע האַרמאָניע,״ מענער און פרויען, כמעט פון יעדען שטאאט אין אמעריקא און פון יעדען לאנד אין צפון־אייראָפּא. א משונה׳דיג־מאָדנער עולם איז דאָס געווען, דיינקער און עם־הארצים, אידעאליסטען און לומפּען־אוואנטורניקעס, האָראָפּאשנע בעל־מלאכות און גאָלע גאָרנישטען. ווער עס איז געקומען אויס נייגיעריגקייט, ווער — צו לעבען א גוטען טאָג אויף אל׳דעם גרייטען, ווער — אנצומאכען צרות.

מיט אזא דור הפלגה איז געווען שווערלאך צום טיש צו געהען. אָבער אוען איז ביי זיך ניט ארונטערגעבאלען, צו שטארק איז זיין גלויבען געווען אין דיא מענשליכע נאטור. צו היים זיין בעגייסטערונג. און מיט דער הילף פון א קלוגער פיהרערשאפט האָט מען זיך וויא ניט איז איינגעשטעלט און גענומען בעל־הבת׳עווען אין דער קאָלאָניע אויפ׳ן קאָמוניסטישען פּרינציפּ.

בלויז צוויי יאָהר האָט געלעבט דיא „נייע האַרמאָניע,״ און פאר דיא צוויי יאָהר האָט זיא איבערגעביטען זיעבען פערשיעדענע רעגיערונגס פאָרמען, זיעבען קאָנסטיטוציאָנען, דיא גאנצע צייט האָבען ניט אויפגעהערט זיך אבצוטהיילען קליינע גרופּקעלעך, וואָס זיינען אוועק גרינדען קאָמונעס פאר זיך. אָבער אויף זיי אויף אלעמען איז געלעגען עפּעס א קללה, און זיי זיינען אומגעקומען איינע נאָך דער אנדערער. ענדליך, אין 1827, איז דיא „נייע האַרמאָניע״ געוואָרען אויס קאָמונע. אין דאָרף האָבען זיך געעפענט פּריוואטנע קראָמען און שעפּער. ס׳האָט זיך מיט

אַמאָל אויף אויפגעעפענט אַ שיינק, און דער גן־עדן, פון וועלכען ראָבערט אוען האָט אַזוי זיס געטרוימט, איז געוואָרען אַ געוועהנליכער מאַרק פון מענשליכען שווייס און בלוט.

פון דיא איבעריגע קאָמונעס פון דעם אוע־ניסטישען שניט איז ניטאָ אַ סך צו רעדען. דיא קאָלאָניע אין יעלאָו־סכרינגס, ניט ווייט פון סינ־סינעטי, האָבען געגרינדעט אַ הונדערט אַריסטאָ־קראַטישע פאַמיליען, און מעהר וויא אַ האַלב יאָהר האָט מען זיך ניט באַשעפטיגט מיט דער שווערער און שמוציגער ערד־אַרבייט. אַ צווייטע קאָלאָניע — נאַשאָבאַ, אין טענעסי, האָט זיך אין 1826 געגרינדעט דורך פרענסעס רייט, אַ שאָטלאַנדין, אַ הייסע אָנהיינגערין פון ראָבערט אוען. זיא האָט „ענטליהען" ביי שקלאַפען־בעזי־צער אַ פּאָאָר נעגערשע פאַמיליען און מיט דיא שוואַרצע געגומען פיהרען אַ קאָמונע. איהר הויפּט געדאַנק איז געווען צו ערציהען דיא נע־גערס צו אַזאַ שטופע פון ענטוויקלונג, אַז זיי זאָלען זיך קענען אין אַלעמען אויסגלייכען מיט דיא ווייסע. אין אָנהויב, אַזוי וויא ביי'ם אָנ־הויב פון יעטוועדערן אידעאַליסטישען פּלאַן, איז געווען „ניט צו פערזינדיגען." אָבער דער גרויסער יאָך, וואָס דיא גרינדער האָבען געגומען אויף זיך, האָט זיך שנעל אָנגעהויבען צו פיהלען. עס איז געקומען ענטטויישונג, ענטמוטיגונג, מיעדקייט, אָבקיהלונג, וויא געוועהנליך דיא מעשה איז. נאַ־שאָבאַ האָט זיך אין 1828 אויפגעלעזט, און דיא שוואַרצע קאָמוניסטען, בעפרייטע פון די שקלאַ־פישע קייטען, האָט מען אוועקגעשיקט קיין האַי־איטי.

דיא קלענערע אוניסטישע קאָמונעס האָ־בען אַלע קיין שום תקומה ניט געהאַט.

דיא פוריעריסטישע גרופּע.

שאַרל פוריע'ס טעאָריע איז ניט געווען קיין קאָמוניסטישע, הגם דיא סאָציאַלע רעפאָרמען, וואָס ער שלאָגט פאָר, קענען דורכגעפיהרט וועד־רען נאָר מיט דער הילף פון קאָלאָניען אָדער, ווי זיי הייסען ביי איהם פאַלאַנסטער. אין איין פאַ־לאַנסטער דאַרף זיין צווישען 1500 און 2000 מענשען, ניט ווייניגער יעדענפאַלס פון 500. דיא בעפעלקערונג ציפאַלט אין גרופּען. דיא גרופּען— אין קלענערע גרופּקעלאַך. איין קליינע גרופּקעלע בעשטעהט פון 7 ביז 9 פּערזאָן, וועלכע האָבען דעם זעלביגען געשמאַק, און עהנליכע כאַראַק־טער־שטריכען. דיא גרופּקעלע נעהמט אויף זיך אַ געוויסע אַרבייט, נאָמיר זאָגען, אַכטונג צו געבען אויף דיא עפּעל־בוימער. אַ צווייטע גרופּ־קעלע גיט אַכטונג אויף אַנאַנדער סאָרט פרוכט־בוימער, אַ דריטע — ווידער אויף אַנאַנדערען, און פון דיא אַלע גרופּקעלעך ווערט אויף אַזאַ'ן אופן צונויפגעשטעלט דיא גרעסערע גרופּע, וואָס גיט זיך אָב מיט איין ספּעציעלער אַרבייט: דיא פרוכט־בוימער. פערשטעהט זיך, קלייבט זיך יע־דער אויס דיא אַרבייט צו וואָס ער האָט מעהר חשק.

אין דער פאַלאַנסטערע זיינען ניטאָ קיין שום פּאַראַזיטען. דיא פרוי איז בעפרייט פון דער הויז־אַרבייט, וואָס פערדולט דעם מח, און טוט וואָס פאַר אַן אַרבייט זיא וויל, נאָך דיא נייגונגען פון איהר נאַטור. די בעל־הבית'ישקייט ווערט געפיהרט אויפ'ן קאָאָפּעראַטיוועז, בשותפות'דיגען פּלאַן. קינדער פון דריי יאָהר אַלט הויבען שוין אָן צו העלפען אין קיך; זיי־ער ענערגיע, הייסט דאָס, געהט ניט פערלאָרען אין שטיפערייען און מען נוצט זיא אויס „צום וואָהל און בעסטען" פון דער קאָלאָניע. און וואָס עלטער דאָס קינד ווערט, ברייגגט דאָס נאַטירליך אַלץ מעהר נוצען.

דיא פאַלאַנסטערע איז אָבער קיין קאָ־מונע ניט. זיעבען אַכטעל פון דיא מיטגלידער זיינען ערד־אַרבייטער און בעלי מלאכות, דיא איבעריגע — קאַפּיטאַליסטען, געלערנטע אָן קינסטלער. דיא אַדמיניסטראַציאָן פיהרט מיט יעדען מיטגליעד אַ בעזונדערן חשבון, און צום סוף יאָהר צאָהלט מען איהם אַרויס וואָס עס קומט איהם, נאָך דיא אָנגענומענע פּרייזען. די פּראָפיטען ווערען אַלע יאָהר צוטהיילט אויף דריי חלקים: פינף צוועלפטלאַך בעקומט אַר־בייט, פיער צוועלפטלאַך — קאַפּיטאַל, דריי צוועלפטלאַך — פייהיגקייט און טאַלענט. אַר־בייט גופא טהיילט זיך איין אין דריי קלאַסען: דיא נויטווענדיגע, דיא ניצליכע, דיא אַנגענעה־מע. פאַר דער נויטווענדיגער אַרבייט ווערט בעצאָהלט בעסער וויא פאַר דיא צוויי אַנדערע.

דיא פוריעריסטישע טעאָריע איז אַלזאָ ניט מעהר וויא אַ קאָמפּראָמיס מיט'ן קאָמו־ניזמוס, אַ מין שלום מאַכעריי צווישען קאַפּי־טאַל און אַרבייט. אָבער דער דיינקער איז גע־ווען איבערצייגט, אַז זיין רעפאָרמע וועט ראַ־טעווען דיא וועלט, בעגליקען דיא מענשהייט. וויא אַלע אוטאָפּיסטען, האָט ער געגלויבט באַמונה שלמה, דאָס דורך דיא פאַלאַנסטערע וועט דיא מענשהייט זיך פעראייניגען אין אַ גרויסע ברידערליכע פאַמיליע, און פון איין עק וועלט ביז'ן צווייטען וועט זיין איין ציוויליזאַ־ציאָנס־צושטאַנד, איין סדר פון לעבען, איין שפּראַך. ער האָט שוין אפילו געהאַט אויסגע־רעכענט, דאָס דיא צאָהל פאַלאַנסטערען, וואָס וועלען ווען עס איז באַדעקען דיא ערד, וועט זיין פּונקט צוויי מיליאָן.

פוריע האָט ניט דערלעבט צו זעהן איין איינציגע פאַלאַנסטערע געבויט נאָך זיין פּלאַן. אַ שטיקעל פערזוך איז יא געמאַכט געוואָרען אין פראַנקרייך אין 1837 אַ קורצע צייט פאַר זיין טויט, אָבער דער פערזוך איז געווען זעהר

ניט א גראָטענער, און דעם דיינקער האָט ער באין אופן ניט צופרידענגעשטעלט.

אין אַמעריקא האָט פאַר דער פוריעריסטישער טעאָריע גענומען דער ערשטער אגיטורען אלבערט בריסביין (1809—1890), א מענש מיט א טיעפען וויסען און א ברייטער אייראָפּעאישער בילדונג. אין 1840 איז ארויס זיינס א בוך, וואו ער מאַכט בעקאַנט דעם אַמעריקאַנער עולם מיט פוריע'ס סאָציאַלער רעפאָרם. דאָס איז געווען א צייט, ווען מען האָט געגאַרט נאָך עפּעס נייעס, נאָך אזוינס, וואָס זאָל זעטיגען דיא נשמה מיט מוטה און האָפנונגען. דערשלאָגען איז מען געווען: פון איין זייט דער נאָר וואָס מיט גרויס מאַטערנים איבערגעלעבטער עקאָנאָמישער קריזיס, פון דער אַנדערער זייט דיא כוואַליע פון רעליגיעזער משוגעת, וואָס האָט זיך א פּאָר יאָהר פאַר דעם דורכגעטראָגען איבער'ן לאַנד, קיין איין הארץ ניט בערוהיגט און נאָר פערנאַנדערגעבלאָזען נאָך מעהר דעם דורשט נאָך גליק, נאָך נחת הרוח. און דיא שעהן איינגעפאַסטע ברית חדשה פון פראַנצויזישען אוטאָפּיסט האָט קיין בעסערען באָדען ניט געדאַרפט האָבען פאַר איהר אויפבליהען אין דער נייער לופט. אין 1842 האָט שוין בריסביין פאַר זיך א גאַנצען קאָלום אין דער טעגליכער „ניו יאָרק טריביון", וואו עס ווערט אגיטירט פאַר דיא פאַלאַנסטערען, און אין 1843 גיט ער ארויס א מאַנאַטליכען פוריעריסטישען זשורנאַל.

צו בריסביין זיינען צוגעשטאַנען דיא אין יענער צייט גלענצענדסטע פערטרעטער פון דער ליטעראַרישער וועלט: גרילי, רעדאַקטאָר פון „טריביון", גוהווין, רעדאַקטאָר פון „איוונינג פּאָוסט", טשאַרלז דאַנא, רעדאַקטאָר פון „סאָן", קוירטיס, רעדאַקטאָר פון „האַרפּער'ס וויקלי", האָטהאָרן, דער בעריהמטער נאָוועליסט און א סך אַנדערע. א הויז דער אגיטאַציאָן אין דער פּרעסע האָט מען פערשפּרייט דיא נייע איידעען דורך לעקטשורס און ספּעציעלע ליטעראַטור.

פאַלאַנסטערען האָבען זיך אָנגעפאַנגען צו בעווייזען דאָ דאָ, דאָ דאָרטען, אָבער זיי האָבען געהאַט דעם זעלבען מזל וויא דיא אָוועניסטישע קאָמונעס. און דער סוף איז געווען, אז אין דיא פופציגער יאָהרען געפינען מיר שוין מעהר ניט קיין איינציגע פוריעריסטישע קאָלאָניע.

דיא צרה איז בעשטאַנען הויפּטזעכליך אין דעם, וואָס דיא מיטגלידער אזוי וויא אין דער „נייער האַרמאָניע" זיינען ס'רוב ניט געווען גאָר מסוגל צום נייעם סאָרט לעבען. שטאָדטיגע אידעאַליסטען און באַנק קוועטשער, וואָס האָבען זיי געוואוסט, וויא מען דאַרף פערזייען בולבעס אָדער מעלקען קיה אָדער פּאַשען חזירים? איינע א גרופּע, למשל, וואָס האָט זיך געקליבען אויפצובויען א פאַלאַנסטערע, האָט געשיקט קויפען דיא ערד א קאָמיטע פון דריי גרויסאַרטיגע מבינים: א מאַלער פון לאַנדשאַפטען, א קופערשמיד און א האָמעאָפּאַטישען דאָקטאָר. פערשטעהט זיך, האָבען זיי אויסגעהאַנדעלט אזא מציאה, דאָס אין 1½ יאָהר ארום איז מען פון דער קאָלאָניע קוים מיט'ן לעבען ארויס.

צוויי פוריעריסטישע קאָמונעס קענען פון דעסטוועגען גערעכענט ווערען פאַר מעהר אָדער ווייניגער ערפאָלגרייכע. דאָס איז דיא „ברוק פאַרם" און דיא „נאָרטה אַמעריקאַן פאַלאַנקס". ברוק פאַרם איז געווען איבערהויפּט אַן אויסנאַהם פון אַלע קאָמונעס אין אַמעריקאַ. דאָ האָבען זיך צונויפגעקליבען דיא פעהיגסטע און עדעלסטע אַנהענגער פון דער פוריעריסטישער לעהרע, אידעאַליסטען, ענטהוזיאַסטען, מיט לייב און לעבען איבערגעגעבענע אַלע סאָציאַלע, פּאָליטישע און רעליגיעזע רעפאָרמען, פאַר וועלכע מען האָט געשטריטען אין יענער צייט. אָבער וויא געוויינליך האָט די קאָלאָניע געהאַט נאָר וואָס מען רופט א מאָראַלישען ערפאָלג. די געשעפטליכע זייט האָט שטאַרק געליטען. און ווען עס האָט אָבגעברענט אין 1846 דער הויפּט בנין, איז דיא קאָלאָניע אין גאַנצען געגאַנגען צום גרונד.

דיא „נאָרטה אַמעריקאַן פאַלאַנקס", אָרגאַניזירט אין 1843, האָט געלעבט גאַנצע 13 יאָהר. פינאַנציעל איז דיא קאָלאָניע וואָס פון יאָהר געוואַקסען און געקוואָלען. אין 1843 האָט דאָס אייגענטהום בעטראָפען 8000 דאָל., אין 1844 — 28 טויזענד, און אין 1852 — 80 טויזענד. אָבער וואָס טויטער עס איז געווארען אין לאַנד דיא פוריעריסטישע בעוועגונג בכלל, איז דיא קאָלאָניע אַלץ מעהר געפאַלען. דער ענטהוזיאַזמוס, וואָס האָט בעלעבט דיא פאַלאַנסטערע אין דיא ערשטע יאָהרען, איז אויסגעלאָשען געווארען, און דיא מיטגליעדער האָט שוין קיין שום זאַך ניט געקענט אויפהאַלטען אין איינעם, אין אַן איינגען, האַרמאָנישען צוזאַמענלעבען. צו דיא צרות האָט אין 1854 אָבגעברענט דיא מיהל, וואָס האָט געקאָסט 12 טויזענד דאָל., און דער היזק האָט דער'הרג'עט דיא לעצטע פון דיא פוריעריסטישע קאָלאָניען אין אַמעריקאַ.

וויא פיעל פאַלאַנסטערען עס זיינען געווען אָרגאַניזירט, ווייס מען ניט גענוי. פּראָפעסאָר בוש, גיט אָן דיא צאָהל פון 27. מעקדאָנאַלד, דער ערשטער היסטאָריקער פון דיא היגע קאָמוניסטישע קאָלאָניען, רעכענט אויס ניט ווייניגער פון 41. א סך זיינען, פערשטעהט זיך, אויפגעגאַנגען און אונטערגעגאַנגען, און דיא

וועלט האָט קיין מאָל גאָר ניט געוואוסט פון זיי. אין פראַנקרייך, דאַרף מען ניט פערגעסען, איז פאַר דער גאַנצער צייט געמאַכט געוואָרען נאָר צוויי מאָל דער פערזוך אויפצובויען אַ פאַלאַנסטערע, און ביידע מאָל האָט דאָס געטויגט אויף כפּרות.

דיא איקאַריאַנישע גרופּע. דאָס גרונד־פּרינציפּ פון זיין קאָמוניסטישער אָרגאַניזאַציאָן האָט עטיען קאַבע גענומען ביי זיין בעריהמטען לאַנדסמאַן זשאַן זשאַק רוסאָ. מענשען זיינען ברידער, פעראייניגט אין איין געזינד. נו, דאַרפען זיי האָבען פּריוואַט אייגענטהום, וואָס דאָס איז דאָך דער עיקר פון אַלע סאָציאַלע פּלאָגעניסען? און צו בעווייזען דער וועלט, וואָס פאַר אַ גליקליכע צייט עס וועט הערשען, ווען פּריוואַט אייגענטום וועט אָבגעשאַפט ווערען, האָט קאַבע אָנגעשריבען זיין ראָמאַן „דיא רייזע נאָך איקאַריען" (1840). דער ראָמאַן איז דערביי אויך קאַבע'ס „קאָמוניסטישער מאַניפעסט", די ברית חדשה פון דער שפּאָגעל נייער אוטאָפּיסטישער בעוועגונג.

דאָס לאַנד איקאַריען איז אַ גן עדן התחתון. אין יעדער קליניגקייט פון לעבען זיינען שטרייבנג דורכגעפיהרט דיא פּרינציפּען פון גלייכהייט און ברידערליכקייט. דיא מדינה איז צוטהיילט אין 100 גלייכע פּראָווינצען, יעדע פּראָווינץ — אין 10 גלייכע קהלות. דיא הויפּטשטאָדט פון יעדער פּראָווינץ ליעגט פּונקט אין מיטען פון דער פּראָווינץ. פון פּריוואַט אייגענטהום איז קיין זכר ניטאָ. אַלץ געהערט צום פאָלק. דיא פערוואַלטונג איז אין דיא הענד פון אויסגעקליבענע משגיחים, וועלכע טהוען דעם פאָלק'ס ווילען. דיא געמיינדע גופא בויט ווערקשטאַטען און קלייטען, אָרגאַניזירט דיא אינדוסטריעלע בעשעפטיגונגען, בעזאָרגט איטליכען בירגער מיט עסען, מיט דירה, מיט מעבעל. אַרבייטען מוזען אַלע, פון מיוחסים וויל דאָס לאַנד ניט וויסען. ערוואַקסענע אַרבייטען 6—7 שעה אַ טאָג. דיא מלאכה קלייבט זיך יעדערער אויס נאָך זיינע פעהיגקייטען, אָבער ביי דער מלאכה מוז ער שוין פערבלייבען ביז'ן ענד לעבען. דיא אַרבייט איז לייכט, אַנגענעהם. דיא שווערסטע און דיא שמוציגסטע מלאכות ווערען געטאָן פון מאַשינען (פוריע, וויא בעקאַנט, האָט פאַר דעם מין אַרבייט בעשטימט קינדער פון 10—12 יאָהר אַלט, ווייל אין יאָהרען האָבען קינדער אַליין ליעב צו גראָבען זיך אין דיא מיסטקאַסטענס). דאָס גאַנצע לעבען פון'ם בירגער איז רעגולירט דורך דעם געזעץ, און איבערטרעטען דאָס געזעץ פון גליקליכען לאַנד, — אימשטיינס געזאָגט, וואָס פאַר אַ משוגענער וועט דאָס געהן טהאָן? חתונה האָט מען אין דער צייט, און אַ ניט־פערהייראַטהען מענשען איז פאַר אַ רפואה ניט צו געפינען. דיא רעליגיאָן איז אַ ריינער דעאיזמוס, ד. ה. עס ווערט אַנערקענט אַ גאָט, אַלס דיא ערשטע אורזאַכע פון דער גאַנצער עקזיסטירענדער וועלט. אָבער קרבנות, תפלות און אַנדערע רעליגיעזע צערעמאָניען — פון דאָס האַלט מען ניט. דיא פּרעסע האָט איבער זיך אַ שטרייענגע צענזור, און מען פערשטעהט דעם שכל דערפון: וויא באַלד אַז דיא רעגיערונג דריקט אויס ניט מעהר וויא דעם פאָלק'ס ווילען, טאָ ווי קאָן מען לאָזען אין דער אמת'ען אַ שרייבערל דאַרטען קריטיקירען דעם פאָלק'ס ווילען? דיא מאַכט פון דיא פאָלקס־פערטרעטער איז אונבעגרענצט. דיא מאַיאָריטעט הערשט, און וואָס זיא זאָגט, איז געזאָגט, ניט נאָר אין סאָציאַלע און פּאָליטישע פראַגען, אפילו בנוגע קונסט און וויסענשאַפט. דיא קינדער ווערען ערצויגען אין קהל'שע אַנשטאַלטען. אַ מיידעל ביז 17 יאָהר און אַ בחור ביז 18 לערנען זיך אין עלעמענטאַר שולען און דערנאָך אַ פּאָר יאָהר אין ספּעציעלע. פון גנבה און גזלה הערט זיך ניט, ווייל קיינער ווייס ניט פון צורת מטבע.

אַ מאָל איז איקאַריען געווען גראַד אַזאַ'ן עמק הבכא, וויא דיא איראָפּעאישע לענדער. ביז וואַנען עס איז געקומען משיח, איקאַר מיט'ן נאָמען, דער זוהן פון אַן איינפאַכען אַרבייטער. ער שטירצט דיא קאַפּיטאַליסטישע רעגיערונג, שאַפט אָפּ פּריוואַט אייגענטהום, פיהרט איין דעם איקאַריאַנישען קאָמוניזם, און — מען איז בעגליקט לדורי דורות.

„דיא רייזע נאָך איקאַריען" איז אויפגענומען געוואָרען מיט דער פייערדיגסטער בעגייסטערונג פון דער פּראָלעטאַרישער מאַסע, וואָס האָט נאָך ניט פערגעסען דיא וואונדען פון דער רעוואָלוציאָן פון 1830. דאָס בוך האָט מען צוקאַפּט וויא מצה־וואַסער. איבער'ן לאַנד האָבען זיך געגרינדעט „איקאַריאַנישע קורסען", וואו מען האָט געלייענט און גע'פּשט'עלט קאַבע'ס תורה. חסידים זיינען געוואַקסען פון טאָג. שונאים האָבען זיך גענומען וויא געוויינליך פאַר פערפאָלגונגען און פערליימדונגען. קיין חידוש ניט, וואָס עס איז געבאָרען געוואָרען דער געדאַנק אויסצוואַנדערן פון פראַנקרייך און ערגעץ אַנדערס וואו גרינדען אַ קאָמוניסטישע געזעלשאַפט, אַן „איקאַריען."

דער געשריי „לאָמיר געהן קיין איקאַריען!" האָט אָבגעהילכט צום ערשטען מאָל אין 1847, דעם 9טען מאַי, אין קאַבע'ס צייטונג „פּאָפּולעיר." אין יאַנואַר 1848 האָט שוין קאַבע געקויפט פון אַ געוויסער פירמע אין סינסינעטי העבער פון אַ מיליאָן אַקר לאַנד ביים רעי ריווער אין טעקסאַס, און דעם 3טען פעברואַר איז אָבגעפאָהרען קיין אַמעריקאַ דיא אַוואַנ־

גארד — 69 מענער. ביז'ן 16טען דעצעמבער האָבען פערלאָזען פראנקרייך 485 איקאריער, מענער, פרויען און קינדער, און צווישען זיי, איינער פון דיא לעצטע, קאבע אליין.

עס איז גאָר ניט צו בעשרייבען דיא יסורים, וואָס דיא אוואנגארד האָט אויסגעליטען, סיי אין וועג, סיי אויפ'ן אָרט, ווער עס איז געשטאָרבען פון הונגער, פון מאלאריא, פון דער שווערער ארבייט, ווער עס איז פון דחקות און עגמת נפש משוגע געוואָרען. דיא פירמע אין סינסינעטי, וואָס האָט פערקויפט די ערד, האָט פשוט בעשווינדעלט דעם ניט־פראקטישען משיח'ן. דיא מיליאָן אקר איז געווען אן איינפאכער בלאָף פון דיא אמעריקאנער לאנדאגענטען. מעהר וויא 10 טויזענד אקר האָט מען ניט געקראָגען, און צו דיא צרות איז דיא קאָלאָניע געווען אָבגעטהיילט פון דעם ריווער דורך א מדבר, 250 מייל דיא ליינג.

מען האָט זיך געפלאגט אין „איקאריען" אונגעפעהר א האלב יאָהר, מען איז זיך צולאָפען. געריכט האָט מען זיך, אז פון פראנקרייך וועלען ביי דער צייט אָנקומען הונדערטער טויזענדער איקאריאנער, אָבער פון'ם בטחון האָט זיך אויסגעלאָזען א נעכטיגער טאָג. דיא פעבראוואָלוציאָן האָט דערווייל פערנוצט דעם גאנצען פולווער אין דער לופט, דאָס פראָלעטאריאט האָט זיך בערוהיגט אין דער האָפנונג, אז דיא נייע רעפובליקאנישע רעגיערונג וועט איהם געבען, דאָס וואָס עס קומט איהם על פי יושר, און דער ענטוזיאזמוס פאר קאָמוניסטישע קאָלאָניען מחוץ לארץ, מעבר לים, האָט זיך אין גאנצען אויסגעלאָשען.

קאבע מיט א הייפעל אנהענגער האָט אָבגעקויפט א שטוק לאנד ביי דיא מאָרמאָנען אין נאָוואָ (אילינאי) און מען האָט גענומען בעלהבית'עוועו אויפ'ן גאקאריאנישען פלאן. דער פלאן האָט זיך איינגעגעבען, און א געוויסע צייט איז דיא קאָלאָניע ווערטה געווען 75 טויזענד. אין 1850 הויבען זיך אָבער אָן מחלוקות. עס וואקסט אויס א פארטיי, וואָס גלויבט מעהר ניט אין קאבע, אלס גייסטיגער פיהרער. דיא מחלוקות ווערען שארפער פון יאָהר צו יאָהר, און אין 1856 בעשליעסט מען ענדליך מיט א רוב דעות ארויסצוטרייבען פון איקאריען דעם גואל צדק. קאבע איז אוועק קיין סט. לואיס מיט 180 חסידים, און אין א וואָך ארום איז ער דארטען געשטאָרבען.

דיא סכסוכים און מחלוקת'ן האָבען געהאלטען אין איין צורייסען דיא מיטגליעדער פון דיא איקאריאנישע קאָלאָניען, און נאָך יעדען סכסוך איז אויסגעוואקסען ערגיץ א נייער גן עדן התחתון, א נייעס איקאריען. פון דעסטוועגען איז דיא בעוועגונג ניט אָבגעשטאָרבען אין דעם משך פון 47 יאָהר. דיא לעצטע קאָלאָניע אין סטייט אייאָוא איז אויסגעגאנגען פון סוכאָטע אין 1895, נאָכדעם וויא זיא האָט דורכגעמאכט א שטורעמדיגע עקזיסטענץ זייט 1852. אזוי לאנג האָט זיך יעדענפאלס נאָך ניט „אָבגעמוטשעט" קיין איינציגע ניט רעליגיעזע קאָמוניסטישע קאָלאָניע.

(שלום קומענדיגען חודש).

אויף'ן נעמאן

פון י. י. שווארץ.

(געווידמענט מיינע יוגענד חברים און חבר' טעס).

ס'איז דאָ אויפ'ן נעמאן, אין ליטא
א שטעדטיל א קליינע ביי'ם ברעג:
א פּאָר צעהנדליג הילצערנע הייזליך,
א שוהלכל א קליינס — און א־נ־עק.
אָט דאָרט אין דאָס שטעדטעלע האָב איך
דיא יאָהרען די בעסטע פערבראכט;
דאָרט האָב איך די אויגען געעפענט,
געזונגען, געשטיפט און געלאכט.
אָט דאָרט איז פערפלויגען מיין קינדהייט,
פערשוואונדען געוואָרען, פארביי
אזוי וויא א חלום א זיסער,
אזוי וויא דער ליכטיגער מאי.
און אלע זכרונות פון קינדהייט
זיי פלעכטען אין נעמאן זיך איין
א'ן לעבען אין טרויריגעס הארצען
מיט עפּעס א כשופ'דיג שיין,
און קלינגען אין הארץ ווי א סטרונע
און ס'גליהט א געפיהל טיעף און גליהט...
און בעט זיך אויסגיסען מיט ווערטער
אין טרויריגעס, קלינגענדעס ליעד!

... ס'איז ווינטער, די ערד איז פערשאָטען
אין שנעען פערהילט און פערדעקט;
דאן שטעהט טיעף דער נעמאן פערגליווערט
אין פרעס ווייסע קלייד אונבעפלעקט.
און ס'שפריצען אָב טויזענדער שטראהלען
און שיסען אזוי פון א קוואל;
איין שטראהל פלעכט זיך איין אין א צווייטען
איין שטראהל שלאָגט זיך אן אָן א שטראהל.
און ווייט פלעגט דער טייך זיך צעווארפען
אין העל־בלויעס צויבערנעס גלאנץ;
דער הימעל טונקט אָב אין דעם אייז זיך,
די שטראהלען זיי געהען א טאנץ!
און ס'שטעהט זיך דער וואלד ווי א זיידע,
א זיידע א־נ־אלטער גרייז־גרוי
פערהילט גאָר אין גאנצען אין ווייסען,
בעדעקט מיט א אייזיגען טוי.
דאָרט פלעגען מיר יונגליך פון חדר
זיך קומען דערלאנגען א גליץ
אין פרייע מינוטען, פערגעסענד
דעם חדר, דעם רבי'ן, די שמיץ.
און ס'מאליעט דער פראָסט און ער פלאקערט
און שטעכט ווי מיט נאָדלען די הויט;
עס פינקלען די אויגליך מיט פייער,
עס גליהען די בעקליך פלאם רויט.
און ס'פלעגען די קינדערשע קולכליך
צושטערען די שטילקייט ארום
און קלינגען ווי זילבערנע גלעקליך,
און פילדערען, מאכען א שום!
און ס'גליצען זיך קינדער און פליהען
ווייט אויף דעם קריסטאָלענעם אייז
און יאָגען זיך, דרעהען זיך קונציג —
די וועלט ליגט ארום שטיל און ווייס.
נור עמיץ פון אונז פאלט אנידער —
ער כאפּט אָן דעם צווייטען און פאלט,
דער צווייטער פערטשעפּעט א דריטען —
און ס'קלינגט דאָרט, און ס'רעש'ט דאָרט,
און שאלט!
און לעבעדיג ווערט אויפ'ן נעמאן,
און לוסטיג און ליעב אויפ'ן גליץ —
עס הערט זיך א פרעהליך געלעכטער,
א מוטהיגער ראנגלען, א קוויץ.
און קליינינקע הענדטעליך קנעטען
פלינק קוילען פון זילבערנעס שנעע...
עס פליהען די קוילען און פליהען —
עס ווארפען די יונגליך מיט זיי!
און שטיל ליגט דער נעמאן אנטשוויגען
און גלאנצט זיך, און פינקעלט, און קוועלט..
דער וואלד שטעהט אנטקעגען און שוויגט
זיך,
אנטשוויגען ארום שטעהט דיא וועלט!

ס'איז זומער פארנאכט אין דעם חדר,
אין חדר איז שטיקענד און היים;
עס פלאקערט דער פנים מיט פייער,
עס טריפט פון די באקען א שוויים.
מי זיצט און מי ווארט אויף די רגע
ארויס פון דעם חדר צו געהן —
מי לויפט גלייך אראָב צו דעם נעמאן
וואו ס'וואסער פליסט לויטער און ריין.
און ס'טובל'ט די זון זיך אין וואסער,
און פלאקערט, און גליהט דאָרט און ברענט.
מיר פלעגען זיך ווארפען אין וואסער
און פאטשען מיט פיס און מיט הענד!
און ס'הערט זיך א קינדערש געלעכטער
א רעש און א קלאנג, א געשריי —
אראָב איז די מורא פון רבי'ן,
עס פיהלט זיך דאָ לוסטיג און פריי!
און ס'צאפלען זיך קינדער ווי פישליך
און שווימען אום הין און צוריק;
און ס'לויכטען די יונגע געזיכטער
פול לעבען און כח און גליק.
און היימליכער ווערט אלץ וואָס ווייטער —
אראָב איז דער טאָגליכער היץ,
ס'יאָגט איין קינד דעם צווייטען אין וואסער,
ס'גיט איין קינד דעם צווייטען א שפריץ!
און ס'פליהען די טראָפענס און פאלען
צוריק אויפ'ן וואסער מיט גלאנץ;
און ס'רוישט דאָרט, און ס'קלינגט דאָרט!
— עס טאנצען
די טראָפענס א וואונדערבאר טאנץ!
און נידעריגער ווערט אלץ די זון מעהר
און דונקלער ווערט אויפ'ן טייך —
עס וועהט אויף די ברעגעס מיט פרישקייט
און גרין איז די ברעגעס און רייך.
און ס'גלאנצען די אויגליך און בלאנקען
און ס'קאפענען טראָפענס פון האָר; —
דער הימעל בעוועגט זיך אין וואסער,
דאָס וואסער פליסט דורכזיכטיג־קלאָר.
און דונקלער ווערט מעהר דער הימעל,
און דונקעל דער הימלישער זוים —
מיר קלייבען זיך אָן און מיר לויפען
מיט פרעהליכע ליעדער אהיים!

אים זומער פערפוצט זיך דער נעמאן
מיט בוימעליך גרינע און גראָז;
און ס'פינקעלען אנטקעגען די שטראהלען
פון גאָלדענע זון העל און ראָז.
און ס'ליגען און ציהען זיך פעלדער
בעוואקסען מיט בלומען ארום;
איין בלום פלעכט זיך איין אין דעם צווייטען,
איין בלום וואקסט ארויף אויף א בלום.
און ווייסינקע, בלאָהינקע בלימליך
בעדעקען די העל־גרינע פעלד;
און ס'דאכט זיך: א גארטען מיט בלומען
איז גאָטעס ליעבהארציגע וועלט!
און בלאָנדיקע, שווארצינקע קעפעליך
קוקען ארויס פון דעם גראָז;
עס קוקען מילד שטראהלענדע אויגעליך,
בעקעליך פלאקערען ראָז.
זיי רייסען דיא שמעקענדע בלומען
און פלעכטען פון זיי פלינק א קראנץ —
און אלץ איז בעשאָטען מיט בלומען,
און אלץ איז בעגאָסען מיט גלאנץ!
און באבאטשקעס פליהען אין גראָז אום
און פויגעליך קלינגען א ליעד...
בלוי זיינען די לויטערע הימלען,
און ס'שיט די זון שטראהלען און שיט!

...עס פליהען די יאָהרען און פליהען
און ווערען פארשוואונדען אין תהום;
עס גיסט זיך דער נעמאן און גיסט זיך
און ס'טראָגט זיך א שטראָם נאָך א שטראָם.
עס קלינגען און קלינגען די חוואליעס
און ריידען, דערצעהלען גאנץ שטיל
פון קינדהייט וואָס איז שוין פערשוואונדען,
פון קינדערשען גליק און געפיהל.
עס קלינגען און קלינגען די חוואליעס
און ריידען, דערצעהלען גאנץ שטיל
פון יוגענד וואָס איז אָנגעקומען,
פון הארציגעס־ליעבעס געפיהל!

... עס שטעהט אויפ'ן ברעג פון דעם נעמאן
א־נ־אלטער, א טרוימענדער וואלד;
עס פליהען און שוועבען דאָרט פויגלען —
און ס'קלינגט דאָרט, און זינגט דאָרט און,
שאלט!
עס שטעהען די סאסענס די הויכע
צושטעלט דאָרט אויף בארג און אין טהאל;
עס ציהט זיך פון ווייטען דער נעמאן
און פינקעלט און שפיעלט ווי קריסטאל.
און ס'טראָגען זיך ריחות פון בשמים
פערפלייצען די וועלט מיט א שטראָם;
עס שמעקט דאָרט מיט פאזימקעס רויטע,
מיט פייכטליכען ריח פון שוואם;
און ס'טריפען מיט גאָלדענע טראָפענס
סאסנעס און גיסען מיט דופט;
און וויגען זיך צערטליך, פאמעליך,
און קיהלען, דערפרישען די לופט.
און ס'טאנצען דאָרט גאָלדענע שטראהלען
און פינקלען און שיטען זיך מילד
צורייסען די דעקע די גרינע
און ברעקלען זיך, שפילען זיך ווילד.
און ס'שיינט דאָרט ארויס דורך די צווייגען
א הימעל טיעף־בלוי הויך און ריין —
אהין, אין דעם וואלד, אין דעם גרינעם
דאָרט פלעגען מיר קומען צוגעהן.

און ס'פלאטערען שיילעכליך ווייסע
און ווינקען ווי ליעב און ווי טריי
צווישען די דונקעלע צווייגען —
עס קלאפט דאָס הארץ מוטהיג און פריי!
און לערמאנטאוו'ס ליעדער און נאדסאָנ'ס
פערקלינגען, פערהילכען די לופט
און קייקלען זיך איבער'ן וואלד ווייט
און מישען זיך אויס מיט'ן דופט.
און ס'טראָגט זיך אלץ ווייטער און ווייטער
דער אומעדיג-היימליך געזאנג
און ס'ענטפערט דער וואלד אב דער אלטער,
און רוישט מיט א כשופ'דיג קלאנג.
אָט זעהט זיך א פעלד דאָרט פון ווייטען
וואו פאזימקעס גליהען מיט גלוט —
מיר לויפען מיט אימפעט צום פעלד צו
און ווארפען אויף איהם זיך מיט וואוטה.
מיר ווארפען זיך אלע צוזאמען
און פלאָנטערען אלע זיך איין —
עס גרינט די ערד צערטליך פון אונטען,
דער הימעל בעגיסט אלץ מיט שיין.
און ס'ווערט א געלאף, א געפילדער
א קאָפּ שלאָגט זיך אָן אן א קאָפּ;
עס דריקט זיך צו דיר צו א קערפער,
עס פלעכט זיך ארום דיר א צאָפּ;
און ס'קוקען אויף דיר שוארצע אויגליך
און גלעטען דיר, גליהען מיט גלוט —
און ס'גיסט זיך אריין טיעף אין הארצען
א גאנצער שטראם כח און מוט!
און גוט מאָדנע ווערט אויפ'ן הארצען
און ליכטיג, און ווארעם, און היים —
עס צינדען זיך אָן דיר די אויגליך,
עס גליהט אויף א בעקל — א רויז!
דו כאפסט שטיל א האנד אָן א צארטע
און דריקסט איהר מיט כח צום מויל;
ז י מאכט זיך ווי כלומר'שט ברוגז
און ווערט רויט, אין כעס — ס'איז א גרויל!
נור אָט איז פארביי שוין דער רוגז —
עס עפענט א מיילכעל זיך פריש
און סקלינגט אויף א זילבער-געלעכטער,
און קלינגט אזוי ליעב, אזוי זיס!
בעמערקסט ניט, פערקריכסט אין די קוסטעס
וואו אלץ איז בעוואקסען געדיכט;
דו שטעהסט לעבען א י ה ר ווי פער'כשופט
פערשלונגען אין שאָטענס און ליכט!
און ווייט-ווייט ווייזט דורך דורך די גרינסען
א צווייטע א יונגינקע פאָר;
דאָרט גליהען אויך אויגליך מיט פייער,
דאָרט גלאנצען אויך זיידענע האָר.
און ס'קלינגט זיס א קוס דורך די צווייגען
בעהאלטען און צנועה'דיג שטיל;
און זיס ציהט זיך דורך דורכ'ן הארצען
א הייליגער, זאנפטער געפיהל.
און ס'סוד'ען זיך זיס יונגע קול'כליך,
און ס'וויגט זיך גאנץ שטיל צו א בוים —
דאָס אלעס פערווויגט די נשמה
אין ליכטיגען, גאָלדענעם טרוים.
און ס'שיטען זיך גאָלדענע שטראהלען,
און פויגעליך זינגען נור צו —
און אלץ ווערט פערהילט אין א שטילקייט,
און אלץ ווערט אנטשוויגען אין רוה.
און ס'ציהט זיך פון ווייטען דער נעמאן
אזוי ווי א ליכטיגער שנור —
עס חלום'ט א ליכטיגען חלום
די ליעבע, די זיסע נאטור!

ס'איז דאָ אויפ'ן נעמאן א אינזעל
און פריש איז דער אינזעל און גרין;
און זומער-צייט אבענד דאָרט פלעגען
מיר קומען צושווימען אהין.
און רויט איז דער מערב-זייט הימעל
און פלאקערט מיט העלישען גלוט
און ס'פלעכט זיך איין וואָלקען אין צווייטען
און גיסען אין נעמאן מיט בלוט.
און ס'שטעהט דאן די וועלט ווי בעצויבערט
אנטשוויגען, פער'חלום'ט און שטום;
עס שטעהט דער וואלד רוהיג און חלומ'ט,
די גאנצע נאטור טרוימט ארום.
און שטיל איז אויך דאָרט אויפ'ן אינזעל
עס שטעהען די בוימליך פערטראכט
און אלץ ווערט פערהילט און פערוויקעלט
אין ווארעמע, טרוימענדע נאכט.
עס שמעקט מיט רעזערע און ליליען,
עס וועהט מיט געשניטענע היי
און טיעפער אלץ ווערען די הימלען,
עס פינקלען שוין שטערען אויף זיי.
עס טראָגט זיך א קוואקען פון שזאבעס,
א פויגעל זינגט טרוימעריש-ווייך
און ווייט אויף דיא פעלדער הויבט אויף זיך
א טוי ווי א מילך-ווייסער רויך,
עס ציהען זיך בערגליך אין ווייטקייט
עס ציהט זיך דער וואלד וויא א שנור —
עס לעבט, דאכט זיך, טיעף און בעוועגט זיך
די רייכע און שעהנע נאטור.
מיר ווילען דעם חלום ניט שטערען,
מיר שטעהען פער'כשופ'ט און שטיל;
פון ערגעץ וואו וועהט דורך א ווינטעל
און פאָכעט מיט בשמים און קיהל.
נור פלוצלונג הויבט אויף זיך א פויגעל
און פאטשט מיט די פליעגלען זיך אויס
און ס'ענטפערט איהר אָב באלד א צווייטע—
און ס'לעבט אויף דער אינזעל מיט רויש.
פון עמיצען רייסט זיך ארויס יעצט
א פריידען געשריי טיעף פון ברוסט
און ס'קלינגט אויף דער אינזעל מיט קלאנגען
פון לעבען און כח און לוסט!
און סקלינגען דאָרט יונג-פרישע קולכליך

און פאלען און שאלען מיט מאכט
און באלד ווערט צוריסען די שטילקייט,
די כשופ'דיג שטילקייט פון נאכט.
און ס'ברעכען זיך האסטיג דאָרט צווייגען
פון אונטער פלינק־איילענדע טריט —
דערוויילע געהט אויף די לבנה
און שיט זילבער־שטראהלען און שיט.
עס ווייזט זיך דאָרט דורך־דורך די צווייגען
א פרעס־ווייסע מיידעלשע קלייד,
באלד ווערט זי פערשוואונדען אין שאטען—
פון דאָרט קלינגט א קול'כעל פול פרייד...
און ס'קוקט אויף דיר ליעבליך א אויגעל
און רופט דיר, און ציהט דיר און ווינקט—
די נאכטיגאל צווישען די צווייגען
זי קלינגט און צוגיסט זיך און קלינגט.
און ס'פינקלען אזוי ווי בריליאנטען
די טראָפענס פון טוי אויפ'ן גראָז
און ס'שיטען זיך, פאלען פון בוימער
בריליאנטענע טראָפענס אָהן מאָס.
מיר שטעהען אנטשווייגען פער'הלומ'ט
ז ' דריקט זיך אָהן ווערטער צו מיר —
עס שמעקט מיט רעזעדע און ליליען
און שטערענדלאך פינקלען אָהן שיער...
נור עמיץ דערמאָנט זיך, און פלוצלונג
צושטערט ער דעם כשופ'דיג'ן טרוים:
ס'איז שפעט, ליבע קינדער, ס'איז צייט שוין,
ס'איז צייט שוין צו פאָהרען אהיים!
און ס'ווערט א געלאף צו די שיפעל,
א טומעל, געפילדער, א רויש.
מי שטופט זיך, מי רייסט זיך, מי ווארפט זיך,
מי זעצט אויף די ערטער זיך אוים!
און ס'שווימט זיך פאמעליך די שיפעל
און טראָגט זיך אראָב מיט'ן שטראָם
און ס'שווייגען טיעף וואסער און הימעל —
א תהום טונקט זיך אָב אין א תהום.
און ס'טונקען זיך צווייגליך אין וואסער
און הויבען פון וואסער זיך אויף
און שפריצען מיט בריזגעס ווי פערל
אויף פנים'ער ליעבע ארויף.
און ס'ווערט א געשריי, א געלעכטער —
נור עמיץ זינגט אוים זיך א ליעד —
און ס'שווימט זיך די שיפעל אלץ ווייטער,
די לבנה שיט שטראהלען און שיט.
און שטיל ווערט אין שיפעל דער טומעל,
ס'קלינגט אויף הויך א צויבער געזאנג
און פראכטפאָל צוגיסט זיך און מעכטיג.
א איידעלער זילבערנער קלאנג.
פון ערגעץ א ווינקעל פון שיפעל
קוקט אָן דיר א אויגעל און גליהט....
די לבנה שווימט רוהיג אין הימעל,
די נאכטיגאל קלינגט זיך איהר ליעד!

אזוי איז מיין קינדהייט פערפלויגען
אין ליעבע און פריעדען און גליק;
אזוי איז מיין יוגענד פארביי מיר
אזוי וויא א צויבער מוזיק.
און צוואנציג מאָל האָט דאָרט דער
ווינטער
דעם נעמאן פערשמיעדט און געטוידט;
און צוואנציג מאָל האָט דאָרט דער זומער
דעם נעמאן פון תפיסה בעפרייט.
און איך בין געוואָרען פערטראָגען,
פערשלעפט פון מיין טייך אין דער פרעמד;
נור ס'ביינקט מיר מיין הארץ און עס
בלוטיגט
און ביינקט שטיל און קלעמט מיר און
קלעמט.
און כ'קאָן זיך קיינמאָל ניט פערגעסען
דעם הייליגען, טהייערען בילד:
מיין יוגענד פערפלאָכטען אין בלומען,
די ערטער וואו כ'האָב זיך געשפיעלט;
די שווארצע, די טהייערע אויגליך,
דער נעמאן, דער וואלד, דער שפאציר —
אלץ, אלץ איז פערקריצט אין מיין הארצען
אויף אייביג, אויף אייביג ביי מיר!

ניו יאָרק.

דיא ערשטע גנבה

(סקיצע.)

פון ש. אדלער.

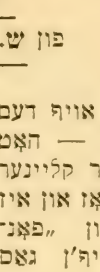

שווארץ יאהר אויף דעם פיסק אויף זייערען! — האָט א מורקע געטהון דער קליינער קאָפּעל אונטער דער נאָז און איז ארויס געגאנגען פון „פאָנ־פאטש'ס" שיינק אויף'ן גאס ארויס.

—זיי וועלען היינט צוזעצט ווערען עסענ־דיג, — האָט ער ווייטער געמורמעלט, שטעהענ־דיג אין דרויסען, ביי דער טהיר פון שיינק.

עס איז געווען א נאסער, קאַלטער הערבסט טאָג. א דראָבנער רעגענדיל האָט אָהן אויפהער געגאָסען און געגאָסען. דער הימעל איז געווען גראָה און זיך אלץ נידריגער און טיעפער אראָב געלאָזען איבער די דעכער פון דיא קליינע איינ־געקנייטשטע הייזלאך און עס האָט זיך געדאכט: אָט־אָט ווערט די וועלט צודריקט, אונטער דער שווערער לאסט פון דיא אָנגערוקטע חמארעס...

מען האָט זעלטען געזעהען א מענשען דורך געהן. צייטענווייז האָט זיך געהערט דאס ראָלען פון א דראָשקע, וועלכע איז איילענדיג פערביי געפלויגען, און ווידער איז אלעס שטיל גע־בליעבען, וויא איינהערענדיג זיך אין דעם מרה־שחורה'דיגען קלאפּען פון דעם רעגען איבער'ן נאסען ברוק.

קאָפּעלע איז בייז און אויפגעטראָגען. ער קען זיך גאָר נישט בערוהיגען פון דעם עגמת־נפש, וואָס זיינע צוויי חברים, וועלוועל באק" און „ישראל גאָרגעל" האָבען איהם פעראורזאכט. דאס הארץ צוגעהט איהם אזש פון וועה־טאָג. פונקט ווי די פריצים זיינען זיי ביידע, וועל־וועל און ישראל, זיך געלעגען צולעגט און גע־האלטען אין איין הייסען „פאָדאיען" א פּאָרציע קרויט מיט קארטאָפעל, און ווידער א פּאָרציע קרויט מיט קארטאָפעל, דערנאָך א פלאש ביער, מיט צוויי צעהנדליג פאפּיראָסען, און בשעת־מעשה האָבען זיי געהאלטען אין איין קוקען אויף איהם, אויף קאָפּלען, ווי איינער רעדט: „נא זעה, ווער צוזעצט קוקענדיג וויא מען לעבט א „משוגענעם טאָג" און דו עס קרענק אויף דעם זייגער... !"

—פער'שרפה'עט זאָלט איהר ווערען, — האָט זיך קאָפּעל געשאָלטען, אראָבציהענדיג דאס אָבגעבליאקעוועטע הימעל טיעף איבער דעם שטערען. ער האָט אויפגעהויבען דעם קאָלנער פון בלאָהען לעבערדיגען פידזשאקעל, אריין גע־לעגט די הענד טיעף אין דיא קעשענעס און זיך געלאָזט געהן.

דאָס רעגענדיל האָט לאנגזאם געטריפט, און געטריפט, דער ברוק איז געוועזען נאס און דיא פייכטקייט האָט איהם דורכגענומען דורך דיא אויסגעדרעהטע, צולעכערטע שטיוועל.

ער איז געגאנגען אָהן ציעל און ריכטונג. ער האָט געהאט בדעה ערגעץ צו געהן און האָט זיך קיין רעכנונג ניט געקענט אָבגעבען —וואו־הין.... ער איז געווען הונגריג און דורשטיג. ער האָט נאָך היינט אין זיין מויל נישט געהאט, און ס'איז שוין דריי דער זייגער. ס'איז שוין באלד נאכט. דעם „פאָנפאטש" דארף מען א „פּיטאַ־קעל" בעצאהלען פאר נאכטלעגער. דער „פאָנ־פאטש" האָט פיינט צו בארגען, און ער האָט קיין פרוטה נישט. היינט וואו וועט ער נעכטי־גען?

ער דערמאָהנט זיך פאראיאהרען אין דער היים.

ערשט א יאהר, אפשר עטוואָס מעהר, האָט נאָך זיין טאטע געלעבט. קאָפּעל איז געווען אין דער היים. ס'איז געווען ווארעם און ריין. קאָ־פּעל האָט געהאט צו עסען און טרינקען, האָט געהאט א גאנצען מלבוש, און אלץ איז געווען אזוי רוהיג, אזוי גוט....

און איצט?

איצט איז דער טאטע טויט. די מאמע דיענט... קאָפּלען האָט מען אָנפאנגס אָבגעגעבען צו א שניידער. האָט איהם דער שניידער גע־הרג'עט, געשלאָגען, ביז ער איז ענטלאָפען צו דער מאמען. דיא מאמע האָט איהם צוריק גע־טריעבען צום שניידער און דער שניידער האָט נאָך מעהר „געשניטען דאס לעדער" ביז קאָפּעל איז צום צווייטען מאָל ענטלאָפען. און אזוי בלאָנקעט ער זיך ארום איבער דער שטאָדט. וואו ער טאָגט, דאָרט נעכטיגט ער נישט, הונג־ריג, דערשלאָגען, אָבגעריסען, אָבגעשליסען...

—ווען עס וואָלט ניט אזא רעגען געווען,— האָט ער געמורמעלט צו זיך אין קאָלנער אריין, —וואָלט איך שוין וויסען וואָס צו טהון.... ווען עס וואָלט ווארעם געווען, ליכטיג, טרוקען... איך וואָלט מיר שוין אן עצה געגעבען....

מיט עטליכע וואָכען צוריק, ווען דער זו־מער מיט זיינע גאָלדענע, ליכטיגע, ווארעמע

טעג און נעכט איז נאָך געווען, דעמאָלט אז קאָפּעל האָט ניט געהאט וואו צו נעכטיגען, פלעגט ער א סך מאָל, שטילערהייד ארויסשפּאַ־ציערען הינטער דער שטאָדט, דאָרט וואו דער הויכער, גרינער בארג גיסט זיך צוזאמען מיט די קלאָרע, גרינגע וואָלקענדלאך. דאָרט פלעגט זיך קאָפּעל אניעדערלעגען אין גראז. אלערליי פליעגעלאך, היישעריקלאך, און זומער־פייגעלעך האָבען חוצפה'דיג איהם איבער'ן קאָפּ אין דער לופטען געשפּרונגען. צווישען די בערגלעך פער־טריקענטע בלאָטע האָט ערגעץ א זשאבע גע־קוואקעט... די זונן פלעגט זיך פאמעלאך שווי־מענדיג, הינטער יענעם בארג ארונטער קייק־לען. טויזענדער פערשיעדענ־קאָלירענדיגע שאַ־טענס האָבען געציטערט, געטאנצט און געפלאַ־טערט... דערנאָך פלעגט פון איבער דער שטאָט, איבער דיא שווארצע פעררויכערטע אלטע דע־כער אויפגעהן די לבנה, קלאָר, באָדענדיג זיך צווישען די וואָלקענדלאך, אונטערטונקענדיג זיך אַלע ווײַלע און ווידער ארויס שווימענדיג, און גליטשען זיך גליטשען אלץ העכער איבער דעם הויכען בלאָהען הימעל.... עס פלעגען אויפלייכ־טען שטערענדלאך קליינע, ליכטיגע, גלייך וויא עמעצענס א פערבאָרגענע האנד האָט בכיון אויס־געשאָטען א בארג מיט בריליאנטען, און זיי פלעגען ווינקען, שמייכלען און ציטטערן...

קאָפּעל פלעגט אין אזעלכע נעכט שעה'ן־ווייז ליעגען מיט'ן פּנים ארויף, מיט ווייט אויפ־געעפענטע, אויסגעסטארטשעטע אויגען און קו־קען אלץ אין דער הויך. איהם פלעגט זיך דוכ־טען, עס איז ערב שבת, די לבנה, דאס איז זיין מאַמע, זי דרעהט זיך ארום איבער'ן שטוב, אָבגעוואשען און אָבגעצוואָגען, אָנגעטהון אין שבת'דיגע קליידער. די שטערענדלעך זיינען די בענש־ליכט, וואָס די מאַמע האָט אָנגעצונדען און א ברכה געמאכט... באלד וועט זיך די טהיר עפענען און דער טאַטע וועט אריין קומען מיט א ברייטען „גוט־שבת" און דיא לופט וועט פול ווערען מיט דעם נגון פון „שלום עליכם מלאכי השרות"...

ווי גוט, ווי מחיה'דיג־זיס זיינען געווען יענע זומער־נעכט.... !

און ליגענדיג אזוי אויסגעשטרעקט אויף דעם גרינעם גראז און ניט קענענדיג זיך דער־ווארטען אויף דעם טאַטען, פלעגט קאָפּעל אַנ־שלאָפען ווערען, פערוויעגט פון אונפערשטענד־ליכע זיסע רעיונות און חלומות....

אינסטינקטמעסיג האָט קאָפּעל געשפּרייזט איבער דעם נאַסען ברוק. דעם קאָפּ האָט ער אריין געצויגען צווישען דיא אַקסלען טיעף אין קאָלנער און ניט געזעהן אפילו וואוהין ער געהט. פלוצים איז ער שטעהן געבליעבען. ער האָט געהערט: עס האָט ערגעץ א קלאַפּ געטהון א טהיר. א אידענע איז ארויס געגאנגען פון א מעהל־געשעפט, האָט זיך ארומגעקוקט און, דערזעהענדיג קאָפּעלען, האָט זי איהם צוגערופען:

—קום נור, אינגעלע, וועסט מיר אָבטראָגען א פוד מעהל? כ'וועל דיר בעצאָהלען.

קאָפּעל האָט ארויפגערוקט דעם דאשעק פון היטעל, האָט אָנגעשטעלט זיינע גרויסע, גראָהע אויגען אויף דער אידענע, האָט זיא אָנ־געקוקט פון אויבען ביז אראָפּ און א רגע א טראכט געטהון.

—ווייט? — האָט ער ענדליך קורץ א פרעג געטהון, ווידער אריין שטעקענדיג דיא הענד טיעף אין דיא קעשענעס און ארויסשטע־לענדיג די צוויי שפּיציגע אקסלען.

—אין משה ביק'ס גאס. קום, אינגעלע, ניט ווייט. — האָט איהם די אידענע איינגערעדט.

קאָפּעל איז געשטאנען א ווײַלע. דאס הארץ האָט איהם גענאָגט, געצויגען, פון הונגער האָבען זיך איהם די קניה אונטערגעבויגען און געציטערט. פון נאַסקייט האָט ער געשווידערט.

—יאָ—אָ! איך'ל אָבטראָגען, — האָט ער ענדליך מסכים געווען און איז נאָכגעגאנגען דער אידענע אין געוועלב אריין.

ער האָט געזעהן, די אידענע האָט אָבגע־צעהלט עטליכע זילבערנע מטבעות, האָט, בע־צאָהלט פאר דיא מעהל, דער מעהל־הענדלער האָט איהר רעשטע צונויפגעלעגט מיט איהר געלט, האָט דאס איינגעבונדען זאָרגפעליג אין א טיכעל און דאס צוריק אריין געלעגט אין קע־שענע.

—קום אינגעלע, — האָט זי נאָכדעם גע־רופען קאָפּעלען.

אין דרויסען האָט נאָך אימער גערעגענט.

דיא אידענע איז געגאנגען פריהער, און אין האנד האָט זיא געטראָגען א קליין קוישעל מיט עפּעס קלייניגקייטען און מיט דער אנדערער האָט זיא זיך אונטערגעהויבען דיא שלעפּע פון'ם קליידעל, וועלכער איז שוין סיי־ווי־סיי אויף א פינגער דיק מיט בלאָטע געווען. קאָפּעל איז איהר נאָכגעגאנגען פון הינטען.

די קליינע, דאַכט זיך, גאנץ גרינגע לאסט האָט איהם אין דרייען צוזאמען געבויגען. צווי־שען די געדאנקען: „וואו קריגט מען עפּעס עסען, „וואו נעכטיגט מען?" האָט זיך איהם פלוצים אריין גע'גנב'עט א פונק נייער געדאנק, עפּעס אזא שרעקליכער, אונהיימליכער.... דער מח האָט איהם אָנגעהויבען ברענען... עס איז דאָך מעגליך אזוי לייכט מעגליך אי אויף עסען, אי אויף נאַכטלעגער צו בעקומען... עפּעס א מאָדנע מחשבה איז דאס געווען, וועלכע קאָפּעל האָט נאָך ביז איצט ניט געקענט.

קיין מענשען ארום זעהט מען ניט, די גאס איז לעער. די אידענע געהט עפעס פערטראכט. נור אויסשטרעקען דיא האנד, צוויי פינגער אריין לעגען פון הינטען אין איהר קעשענע און פערטיג....

און עס פערגעהט איהם פלוצים דער רח פון פרישע, געקאכטע קארטאפעל מיט גרייווע, פון געפרעגעלטע לונג־און־לעבער, און פאר דיא אויגען וואכסען איהם אוים זיינע צוויי בלוטיגע שונאים, „וועלוועל באק" און „ישראל גארגעל" וויא זיי ליגען זיך ברייט צולעגט און טרינקען ביער און רויכען ציגארען מיט פאפיראסען..... און דאס הארץ ציהט זיך איהם צוזאמען און קלעמט איהם גאר אהן א שיעור.

—א וויסט מזל אויפ'ן קאפ אויף זייערען, קללה'ט זיך קאפעל שטילערהייד, וואו נעמען זיי דאס אלץ ?"

ער האפט הינטערווייל עכס ווידער א בליק אויף דיא אידענע. זי איז פערקלערט געגאנגען, טאלאפענדיג מיט איהרע גרויסע קאמאשען אין דער בלאטע.

—און מיט'ן זעקעל מעהל וואס טהוט מען?

—כאפט זי דער שווארץ יאהר מיט'ן זעקעל מעהל צוזאמען, — טהוט ער זיך א חאפ צוריק, — וואס־זשע, נאך פערזארגען זי מיט'ן מעהל אויך? זי זארגט פאר מיר א סך ? איהר אארט עפעס אז איך האב נאך היינט אין מיין מויל נישט געהאט ? אז איך פגר פון הונגער ? אז איך וועל היינט אפשר מוזען ווי א הונד אויף דער גאס נעכטיגען, אבי האט מיך אנגעפאקט אין מיטען גאס : קום! וועט מיר אודאי געבען א מכה אונטער דער זייט...

ער געהט נאך אביסעל. אין מח ארבייט עס איהם העפטיגער. קודם אבפערטיגען זיך, דערנאך אנידער שטעלען דאס זעקעל מעהל פשוט אין מיטען גאס און—הלך מרדכי ! זאל זי איהם געהן זוכען...

דאס הארץ נעהמט ביי איהם קלאפען וויא מיט האמער'ס. ער רוקט זיך נאך נעהענטער צו צו דער אידענע. פארזיכטיג ווארפט ער אונטער דאס זעקעל אויף די פלייצעס, עס זאל איהם ניט הינדערען, פאמעלאך ציהט ער אוים דיא האנד... דאר הארץ קלאפט נאך שטארקער... דאס בלוט קומט איהם אין קאפ אריין... ער ציהט אוים די האנד און האפט זי ווידער צוריק... ער ציהט זי ווידער אוים... קוים־קוים וואס ער בעריהרט די פאלדען פון איהר קליידעל. אט איז שוין די פאלד פון דער קעשענע... ער טאפט אן דאס טיכעל אין וועלכען דאס געלד איז איינגעבונדען... אט... ער ציהט דאס לאנגזאם.... שטיל....

— — — — — — —

דו שא־א־ארלאטאן איינער, דו גנב, —האט עס איהם פלוצים א זעטץ געטהון אין אויער־ארייו א קול און אויף דער באק איז איהם אראב געפאלען א פאטש, אז איהם איז פינסטער געוואָרען אין דיא אויגען. דאס זעקעל איז איהם אראב פון דער פלייצע, און, ניט וויסענדיג אויף וועלכער וועלט ער איז, האט ער זיך פלוצים געלאזט לויפען.

—שטע־ע־עה ! דו קליינער גזלן ! — האט דער זעלבער קול געדונערט און א פאאר קאלטע פינגער האבען איהם פלינק אנגעהאפט פאר'ן אויער.

מיט שרעק האט קאפעל אויפגעהויבען די אויגען און דערזעהן דעם בעל־הבית פון די פינגער, אין וועלכע זיין אויער איז געווען איינגעקלעמט, — א הויכער געלער איד, מיט א פערפלאנטערטער באָרד, פון וועלכע עס האט געטריפט דער רעגען מיט דיקע טראפען. אויף דעם פלוצליכען געשריי האט זיך אויך די אידענע אויסגעדרעהט, האט זיך דערשראקען א חאפ געטהון פאר דער קעשענע און אויף קאפעלס קאפ האט זיך אנגעהויבען שיטען געשרייען, קללות און פעטש, איינער פייערדיגער פון'ם אנדערן.

—זעה, דו קליינער גנב, — האט דער איד, שלאגענדיג, האלטענדיג קאפלען נאך איי־מער פאר'ן אויער, גלייכגילטיג גערעדט, —מען טאר ניט גנבה'נען, מען טאר ניט, מען טאר ניט. ווען ס'וואלט זיך מיר געגלוסט, וואלסטו נאך היינט אין פאליציי גענעכטיגט, נור כ'האב פשוט רחמנות אויף דיר... געה צו אלדי רוחות און היט דיר דיינע ביינער...!

און, דראהענדיג קאפלען מיט'ן פינגער, האט ער איהם, מיט פעראכטונג, אבגעשטויסען פון זיך.

* * *

אויף דער נאכט איז קאפעל געזעסען ביים „פאנפאטש" אין שיינק און האט געגעסען א פארציע געפילטע קישקע מיט געפרעגעלטע קארטאפליעס, פון וועלכע עס איז געגאנגען א שמעקענדיגע פארע. נעבען איהם איז געשטאנען א קעלישיקעל בראנפען און א פלאש ביער...

—חע־חע־חע ! — האט ער געשמייכעלט, אויפשטעקענדיג אויפ'ן גאפעל איין קארטאפליע נאך דער צווייטער און קייענדיג זיי גלייכגילטיג. צום ערשטען מאל גליקט עס אפנים קיין מאל נישט... האב גאר פריהער קיין שכל נישט געהאט. צום שווארצען יאהר ! האט מיר ביי דער אידענע ניט געקליקט, האט מיר גאט צוגעשיקט א קצב מיט א פעט ביימעלע דוקא... חע־חע־חע! איצט וועל איך שוין וויסען... דער עיקר—מען דארף האבען אויגען, פון פארענט און פון הינטען... וואו איז איצט וועלוועל מיט ישראל'ן? צושפרונגען וועלען זיי ווערען, קוקענדיג אויף מיר... נישקשה... ! וואס האב איך דען געקענט

אָנווערען? אַ קלוגער איד געווען דער געלער, אוי, אַ קלוגער! האָט געפּאַטשט—אָבער כ'לע־בען, כדאי געווען אזעלכע פּעטש... אָט אַ שכל... ממה נפשך—גליקט עס, איז דאָך אַ פערגניגען, איז דאָ צו עסען, צו טרינקען, אויף נאַכטלעגער און אויף וואָס דאָס האַרץ גלוסט, און די שונאים ווערען די כּפּרה קוקענדיג אויף מיר... גליקט עס נישט—פערליער איך דאָך אויך גאָר נישט... לכל הפּחות, וואו צו נעכטיגען האָט מען דאָך... איז אין פּאָליציי... אַ געשעפט... לאָז זיין אין פּאָ־ליציי...! אויף דער גאַס אין רעגען איז בעסער?...

זשורנאַליסטישע עראינערונגען

פון מאָררים ווינטשעווסקי.

.2

שנוי־השם — דיא העברעאישע צייטונגען און דיא מאָגען־פראגע — דער „השחר" — חסידיזמוס און דעמאָקראַטיע — סענדער פּאַרט, דער קאָוונער שטאָדט־אַפּיקורוס — משה ליב ליליענבלום.

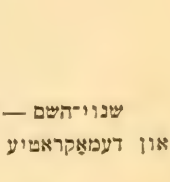

ין דעם יאָהר 1875 בין איך צו־ריקגעקומען פון אָריאָל קיין קאָוונא, האָבענדיג מיטגע־בראַכט דעם טיעף־ראַסייסקען אַקצענט און אַ שעפּסענעם פּעל־צעל, און איך בין געווען יונג און דום גענוג צו שטאָלצירען מיט ביידע. חוץ דעם האָב איך דאַן שוין פערמאָגט אַ גוי'שקען נאָמען, וועלכען אַ יונגע דאַמע האָט מיר געגע־בען צום אויביגען אָנדענקען, און בכדי אַז זיא זאָלל ניט דאַרפען מיך רופען מיט מיין אידישען נאָמען, ווייל אונז ביידען האָט זיך דאַן ניט מעהר פּאָלאַגאַיעט צו זיין אידען.

מיר זיינען נאַראָדניקעס, אונזערע נאַטיר־ליכע בריהער זיינען דיא מוזשיקעס, חיים יאַנ־קעל דער שוסטער קען וואַרטען, און אגב זיינען מיר דאָך עפּעס ניט אַבי־וואו, טאַקע אין אָריאָל — בקיצור, אַ אידישער נאָמען וואָלט איינפאַך געווען... עס, וואָס איז דאָ צו רעדען! מעהר נישט אַלס אַ פּשרה צווישען מיין פּעלצעל דעם שעפּסענעם און מיינע העברעאישע שירים, האָט זיא מיר געגעבען אַ נאָמען וואָס איז ניט רוסיש אויך, זאָנדערן פּוילישׁ: בראָניסלאַוו.

(טאָמער קלערט איהר, אַז ביי מיר און יע־נע יונגע דאַמע איז עפּעס געווען אַ האָרעלע ניט גלאַט, מעגט איהר קלערן; איך טאָר וועגען דעם ניט רעדען: דאָס איז ניט קיין זשורנאַליסטישע עראינערונג.)

צווישען צעדערבוים'ס „המליץ", דעם אָר־גאַן פון דעם סאָרט אַפּיקורסות, וועלכע גלויבט ניט אין שדים, אין מעמדות און אין אַ יאַרמאָלקע, און צווישען יחיאל בריל'ס גאָט'ס־פורכטיגען „הלבנון", וואָס זיין מאָטטאָ איז געווען „דרך אמונה בחרתי," זיינען דאַן געשטאַנען צוויי צייי־טונגען: סלאָנימסקי'ס „הצפירה" מיט וויסענ־שאַפט, וואָס זעהט צו לעבען גוט מיט'ן קב־הישר, און זילבערמאַן'ס „המגיד", וועלכער האָט זיך געסטאַרעוועט צו געפעלען אַללעמען. פּרושים אויף פּסוקים און געמאַטערטע פּלפּולים האָבען זיך דאָרטען רוהיג און פריעדליך געפּאַשעט אויף דיזעלביגע „געמייזאַכץ", וואו אַ געוויסער מרגליות פלעגט פּיטערן בערנשטיין'ס וויסענ־שאַפטליכע פּאָלקסביכער מיט מליצה'דיגע פּראַ־זען.

קומענדיג אין דער ליטאַ פון אָריאָל האָב איך שוין צום „המגיד" געהאַט אַנדערע קריווי־דעם וויא אַמאָל. אין דעם פּרט פון אמונה איז מיר ניט נור דער „המגיד" זאָנדערן אפילו דער „המליץ" שוין פאָרגעקומען ניט אַהין, ניט אַהער. יחיאל בריל'ס „הלבנון" איז ווענינגסטענס גע־ווען קאָנסעקוועט. ערשיינענדיג אין מאַיינץ, (דייטשלאַנד) פלעגט ער, פון דעסטוועגען, צו אונז קומען אָנגעזופּט מיט עכט־ליטווישע, פעטע, יום־טוב'דיגע יאָוך מיט הייליגע, נאָך ניט צו־קראָכענע, דריי־שפּיציגע קרעפּלעך איננעווענינ, אַזוי אַריבערגעלייגט אַ קרעפּעל איבער אַ קרעפּעל, אַז עס זאָל אויסזעהען וויא אַ מגן־דוד. און דער אַלטער בית־המדרש האָט דערפון געקוואָלען, הגם דיא ליטעראַרישע יאָוך איז געווען שיטערלעך און אין דיא קרעפּלעך דיא פלייש אַביסעלע צו בעיאָהרענט און עס האָט געפעהלט זאַלץ און פעפער, וועהרענד דיא מליצה־דיגע זאַפּראַן, האָט געהאַט אַ טעם פון געשטויסענע ציגעל. אָבער פרום איז דער „הלבנון" געווען וויא אַ ווילנער רעטשישניק, וויא אַ ווענדזעגאָלער קו־געל און דער אַלטער בית־המדרש פלעגט דערפון אָבלעקען דיא פינגער. מיר האָבען געוואוסט מיט וועמען מיר האָבען געהאַט צו טאָהן.

דער „המגיד" דאַגעגען איז איצט אין מיי־נע אויגען שוין געווען וואָס דיא רוסען רופען

„ניט פאר גאָט א ליכט, ניט פאר'ן טייוועל א קאָטשערע". ניט פיעל מעהר אכטונג, וויא גע־זאָגט, האָב איך געהאַט פאר'ן „המליץ", הגם ליליענבלום האָט שוין דאַן געהאַט דאָרט גע־שריבען זיינע ארטיקלען איבער „הדת והחיים", (דאָס געזעץ און דאָס לעבען), וואו ער האָט גע־טענה'ט געגען דעם צווייטען טאָג יום־טוב, און האָט בעוויעזען אז מען דארף מעגען עסען אר־בעס אום פסח (אויב מען האָט, נאַטירליך) און האָט פערלאַנגט פון דיא רבנים אנדערע אזעלכע „וועלט־ערשיטערנדע", רעוואָלוציאָנערע רע־פאָרמען.

מיין בעקאַנטשאַפט מיט סינאייסקי און וועדענסקי פון'ם אָריאָלער סעמינאַריום און נאָך מעהר מיט געוויסע ניט־כשר'ע שרייבער, צווי־שען אנדערע זאָגאַר שוין א „שאַפּאָטשנאיע זנא־קאָמסטווא" מיט ברוך שפינאָזא, האָט מיך גע־פיהרט פיעל, פיעל ווייטער וויא צעדערבוים'ס צייטונג, מיט ליליענבלום'ען, מיט אַללעס מיט אַנאַנדער חויז דעם, דאָס הייסט, לאָזענדיג רע־ליגיאָן אָן א זייט, האָט מיך געמוטשעט די גאָ־פעל־מעסער פראַגע, דער רוסישער פויער, וועל־כען קען זיך ניט פערגינען קיין זאַלץ אין זיין ברויט און צייטענווייז אפילו אזעלכע ברויט אויך ניט; אלזאָ ער, דער אָריאָלער, קורסקער, וואָראָניעזשער פויער פון „טיעף־ראָסייע" און דער קאָוונער אידעשער דלות, דער שרעקליכער דלות, מיט א הונגער־קריעפּאָסט אויפ'ן גרינעם באַרג, מיט אַנאַנדערע אין סלאָבאָדקע, מיט דעם מלאך המות אלס קאָמאַנדאַנט איבער ביידע און איבער דיא גאַנצע שטאָדט, איבער גאַנץ ליטא איבער דיא גאַנצע מדינה; מיט דיא נשמהלעך פון מיין אייגענע מאַמע'ס אַכט יונגערהייט גע־שטאָרבענע עופעלעך אימער שוועבענדיג ארום מיר, פאר מיינע אויגען, עפּעס אזוי וויא פער־לאַנגענדיג נקמה פאר זייערע אָבגעשניטענע יאָה־רען, נקמה פון א געזעלשאַפט, וועלכע האָט פאר די רייכע וויין און מעד, אָבער פאר דעם ארימען נור גאַלל און גיפט און גיהנום־משקאות, זיי, וועלכע סמאל ברויעט און לילית דיסטיללירט, און דיא שדים טראָגען פאַנאַנדער אין די אָרעמע הייזער, אין דיא הייזער וואו דיא לופט איז שווער און דיא נויט איז גרויס און דער דלות פייפט אָבער וועקט קיינעם ניט, ניט אויבען אין הימעל, ניט אונטען אויף דער ערד, קיינעם ניט!

* * *

אָבער אויב ניט דער „המליץ" וואָלט איהר געקלעהרט, אז פאר א בחור וויא מיר איז דאָך דאַמאָלס געווען דער „השחר"!

סמאָלענסקי'ס „השחר" איז ווירקליך גע־ווען אן אָרגאַן פון אויפקלעהרונג און א קורצע צייט זאָגאַר אן ארט וואו א סאָציאַליסטישער ארטיקעל (דער פּנים גוט פערשלייערט, און דער גוף אין א לעמעלע'ס פעלל) האָט זיך אמאָל אריינגע'גנב'עט. דאָרטען דאָס איז וואהר, האָט יהל''ל געלאָזען דרוקען זיין געדיכט „עבד לעבדים" און זיין גרויסע פּאָעמא „כשרון המעשה"; דאָרטען זיינען ערשיענען אונזער אונפערגעסליכען צוקורמאַן'ס אייניגע ארטיק־לען, דר. קאַמינער'ס אָריגינעללע, פאָלקסטהימ־ליכע „פּיוטים" און זאָגאַר ליבערמאַן'ס ערסטער ארויספאר, אָלס סאָציאַליסטישער פּראָפּאַגאַנ־דיסט, הגם אזוי קונציג פערשטעללט, אז דאָס האָט זעלטען ווער פערשטאַנען.

דיעזע אללע זאַכען זיינען אָבער געווען אין „השחר" דאָסזעלבע וואָס אין אן ארעמע אכסניא א פערבלאָנזעטער עדעלער רייזענדער, וועלכער ווערט נעבעך בטל בששים צווישען דיא בעל־עגלות מיט זייערע בייזע מיילער, צווישען דיא שכור'ע קאַצאַפּעס וואָס בלעקערטשען ביין שענק און אן ערב־רב פון אנדערע, וועלכע בעטראַכטען דיא אכסניא זייער היים און יעדען אנדערן אין איהר פאר א ניט־געבעטענעם גאַסט.

בדרך כלל איז סמאָלענסקי'ס „השחר" גע־ווען דער ארסענאַל פון וואַנען עס זיינען געקו־מען דיא שארפסטע כלי־זיין אין דער מלחמה פון דיא משכילים און דיא חסידים.

דיעזע מלחמה איז מיר אין דעם יאָהר (1875) געווען ניט נור ניט צום הארצען, זאַנ־דערן איינפאַך עקעלהאַפט.

ארום יענע צייט האָב איך נעמליך שוין פערשטאַנען אז דער חסידיזמוס איז אייגענטליך א מין דעמאָקראַטישע בעוועגונג אין דער רעלי־גיאָן; א מין מיאַטעזש געגען דעם יחוס פון דיא גמרא־לערנער, פון דיא באַנק־קוועטשער, פון די קונציגע שוויממער אינ'ם ים־התלמוד, וועלכע קוקען אויף דעם המון, דעם פאָלק מיט פעראַכ־טונג, זאָגאַר מיט האַס; א מין אידישע סאָלוויי־שען־ארמי, וועלכע האַלט מעהר פון תפילה וויא פון לערנען, ווייל דאַוונען קען א קאָנזאַרטניק אויך, וועהרענד דער מהרש''א מיט זיין „יש־לישב בדוחק" איז ניט פאר א בעל־מלאכה גע־דאַכט.

אָבער זאָגאַר דאַן ווען דער חסידיזמוס איז פאר מיר געווען ניט מעהר וויא סקאַקונסטווא אין דאַוונען, און אז עקסטרא־שנאַפּס צייטענ־ווייז, און א מענשליכערע אויפפאַסונג פון דעם וואָרט „שיקסע", און א רבי מיט פּדיון, מיט שאיריים מיט התרת עקרות, מיט נסים און מלאכים און נבואות און עלית נשמה און אנדערע אזעלכע זאַכען, — זאָגאַר דאַן האָב איך, אָב־גלייך א מתנגד בן־מתנגד, געהאַט א וואַרימען ארט אין מיין הארצען פאר דיא חסידים.

זיי האָבען געזאָגט איינער דעם אנדערען „ניט פאר גאָט א ליכט, ניט פאר'ן טייוועל א קאָטשערע". ניט פיעל מעהר אכטונג, וויא גע־זאָגט, האָב איך געהאַט פאר'ן „המליץ", הגם ליליענבלום האָט שוין דאַן געהאַט דאָרט גע־שריבען זיינע ארטיקלען איבער „הדת והחיים", (דאָס געזעץ און דאָס לעבען), וואו ער האָט גע־טענה'ט געגען דעם צווייטען טאָג יום־טוב, און האָט בעוויעזען אז מען דארף מעגען עסען אר־בעס אום פסח (אויב מען האָט, נאַטירליך) און האָט פערלאַנגט פון דיא רבנים אנדערע אזעלכע „וועלט־ערשיטערנדע", רעוואָלוציאָנערע רע־פאָרמען.

מיין בעקאַנטשאַפט מיט סינאייסקי און וועדענסקי פון'ם אָריאָלער סעמינאַריום און נאָך מעהר מיט געוויסע ניט־כשר'ע שרייבער, צווי־שען אנדערע זאָגאַר שוין א „שאַפּאָטשנאיע זנא־קאָמסטווא" מיט ברוך שפינאָזא, האָט מיך גע־פיהרט פיעל, פיעל ווייטער וויא צעדערבוים'ס צייטונג, מיט ליליענבלום'ען, מיט אַללעס מיט אַנאַנדער חויז דעם, דאָס הייסט, לאָזענדיג רע־ליגיאָן אָן א זייט, האָט מיך געמוטשעט די גאָ־פעל־מעסער פראַגע, דער רוסישער פויער, וועל־כען קען זיך ניט פערגינען קיין זאַלץ אין זיין ברויט און צייטענווייז אפילו אזעלכע ברויט אויך ניט; אלזאָ ער, דער אָריאָלער, קורסקער, וואָראָניעזשער פויער פון „טיעף־ראָסייע" און דער קאָוונער אידעשער דלות, דער שרעקליכער דלות, מיט א הונגער־קריעפּאָסט אויפ'ן גרינעם באַרג, מיט אַנאַנדערע אין סלאָבאָדקע, מיט דעם מלאך המות אלס קאָמאַנדאַנט איבער ביידע און איבער דיא גאַנצע שטאָדט, איבער גאַנץ ליטא איבער דיא גאַנצע מדינה; מיט דיא נשמהלעך פון מיין אייגענע מאַמע'ס אַכט יונגערהייט גע־שטאָרבענע עופעלעך אימער שוועבענדיג ארום מיר, פאר מיינע אויגען, עפּעס אזוי וויא פער־לאַנגענדיג נקמה פאר זייערע אָבגעשניטענע יאָה־רען, נקמה פון א געזעלשאַפט, וועלכע האָט פאר די רייכע וויין און מעד, אָבער פאר דעם ארימען נור גאַלל און גיפט און גיהנום־משקאות, זיי, וועלכע סמאל ברויעט און לילית דיסטיללירט, און דיא שדים טראָגען פאַנאַנדער אין די אָרעמע הייזער, אין דיא הייזער וואו דיא לופט איז שווער און דיא נויט איז גרויס און דער דלות פייפט אָבער וועקט קיינעם ניט, ניט אויבען אין הימעל, ניט אונטען אויף דער ערד, קיינעם ניט!

* * *

אָבער אויב ניט דער „המליץ" וואָלט איהר געקלעהרט, אז פאר א בחור וויא מיר איז דאָך דאַמאָלס געווען דער „השחר"!

סמאָלענסקי'ס „השחר" איז ווירקליך גע־ווען אן אָרגאַן פון אויפקלעהרונג און א קורצע צייט זאָגאַר אן ארט וואו א סאָציאַליסטישער

„דו", סאַיי אָרעם סאַיי רייך, זיי האָבען געהאַט צווישען זיך מעהר אחדות, זיי האָבען פעראַכטעט דעם אידעשען אריסטאָקראַטישען יחוס, זיי האָבען פיינד געהאַט מרה שחורה און ליעב געהאַט אַ טענצעל, אַ געזאַנג און ווען זיי האָבען איינער דעם אַנדערן דערצעהלט נסים פון'ם רבי'ן איז דערביי געווען אַ לוסטיגער הומאָריסטישער פינטעל אין אויג, וועלכער האָט געזאָגט: „שוטה און אז איך לאַייג וואָס מאַכט עס דיר אויס? דיין באָבע'ס דאגה!"

און איך, אויפגעהאָדעוועט ביי אַ טאַטען, וועלכער האָט זיך פורים ניט געזעצט צו דער סעודה אָהן משה דעם שוסטער, וועלכען ער פלעגט אַ קום טאָן ביי אריינגעהן; אויפגעהאָדעוועט מיט יודקע דעם ממזר און עלקע, דעם זשוליק און עטליכע אונטערגעוואָרפענע קינדער, וואָס האָבען זיך אויסגערוהט אינ'ם הקדש און אויסגעבילדעט אין דער תלמוד תורה און פאַר וועלכע איך פלעג צו זיעבען אַכט יאהר גנב'ענען אָקראַיטשיקעס חלה און מיין גוטע מאַמע פלעגט זיך מאַכען ניט זעהענדיג... איך, אַלזאָ, האָב דעם חסידישען „דו", דיא חסידישע אחדות, דיא חסידישע פעראַכטונג פאַר דיא אידישע גמראַאריסטאָקראַטיע געפיהלט נאָך איידער איך האָב עס פערשטאַנען.

מיין פערשטעהן, לאָמיך אגב אורחא בעמערקען, האָב איך צו פערדאַנקען אָרשאַנסקי'ס בריליאַנטען אַרטיקעל (אינ'ם „ראַזסוויעט", דאַכט זיך) וועגען דעם חסידיזמוס. אָבער נחזור לענינו.

מיר האָט דערפאַר דער „השחר" מיט זיין אייביגען קאַמפּף געגען דיא חסידים, אָבגלייך גאַנץ אונגערעכט איז דאַס ניט געווען, כמעט אָבגעעקעלט, און דער ניינצעהן־יאָהריגער בלי־הענדער „ליטעראַט" האָט זיך געפונען פונקט אַזוי פון דרויסען אין דעם העברעאישען זשורנאַליזמוס וויא אַכט־און־צוואַנציג יאהר שפּעטער (אין 1904) אין דעם סאָציאַליסטישען אין ניו־יאָרק. פון'ם „המגיד" בין איך געווען אַרויסגעוואַקסען און אין וואָס אַריינצוואַקסען איז ניט געווען.

און אום צו ענדיגען מיט'ן „המגיד" לאָמיך אַ שפּרונג טהאָן אויף אַ מינוט אין דייטשלאַנד.

אין אַ יאָהר דריי אַרום האָט דיא רוסישע רעגיערונג אויף אַ ווייל פערבאָטען דעם „המגיד" אין רוסלאַנד. איך בין דאַן שוין געווען אין פרייסען, אַ סאָציאַל־דעמאָקראַט און אַ „שרייבער" אין דער קעניגסבערגער סאָציאַליסטישער „פרייער פּרעססע" און דאָרטען האָב איך בעזונגען דעם טויט פון „מיין" ערסטע ציי־טונג און געטאַנצט אויף איהר קבר.

דער „המגיד" איז נאַכהער אויפגעשטאַנען תחית המתים; ער איז אייגענטליך נור געלעגען אין אַ קורצען צענזורנעם היהנער־פּלעט, אָבער דאָס האָט ניט צו דער זאַך: דער „המגיד" איז געווען מיין ערסטע צערשטערטע וועלט.

* * *

דאַמאָלס — איך קום צוריק צום יאָהר 1875 — האָט אין קאָוונאַ געלעבט אַ מערקווירדיגער אידעל.

ער איז געווען דער אפּיקורוס פון שטאָדט. פון איהם האָט מען דערצעהלט אַללערליי ניט־געשטויגענע און ניט־געפלויגענע מעשות. עס האָט זיך געלעגט אויפ'ן שכל, אז דער יחס־שמוניק עסט צוועקעס מיט חלב אַבי נור צו טאָן להבעיס דעם בוראַ־ברוך־הוא. מען האָט דערצעהלט און געגלויבט אַז ער האָט זיך מיט איהם, כביכול, געריצט פּסח ביין סדר, געברויכענדיג געגען דעם רבונו־של־עולם זעהר גראָבע ווערטער.

פון איהם, פון „מאַפּקען" (אברהם מאַפּו) און פון „שאַפּירקע" דעם אַפּטייקער איז געגאַנגען אַזאַ מין מעשה:

ויהי היום, איז זיך צונויפגעקומען שאַפּירקע מיט מאַפּקען מיט איהם, דעם עוכר. איז ער, ימח שמו, האָט זיך אָבגערופען צו די אַנדערע ביידע כל־בו־ניקעס און האָט געזאָגט: חברה! דאַוואַיי, לאָמיר זאָגען ליגען, און ווער עס וועט זאָגען דעם גרעסטען שקר איז, הייסט עס, הרי זה משובח."

האָבען זיי איינגעשטיממט. האָט מאַפּקע געזאָגט דעם ערסטען ליגען; מאַכט ער:

—„משיח וועט קומען!"

רופט זיך אָב שאַפּירקע און זאָגט:

—„מען וועט אויפשטעהען תחית המתים!"

—„שאַט! — שרייט ער אויס — רעט ניט, גאָט הערט!"

ער, דאַס איז געווען סענדער פּאָרט, אַזאַ פּאָרט איז אין יענע צייטען געווען אומעדום. יעדע שטאָדט האָט זיך געהאַט איהר אפּיקורוס, איהר וויצלינג, איהר שטאָדט־באָק און איהר משוגענעם.

וועלען וואָללט זיך מיר געוועלט וועגען איהם מעהר שרייבען, אָבער אין דיא ראָמקע פון דיעזען אַרטיקעל וועט דאָס ניט אַריינפּאַסען, און דאָ איז גענוג דער דאָזיגער אַנעקדאָט אום צו געבען אַ בעגריף פון דעם סאָרט מענש, אַרום וועלכען איך רעד.

סענדער פּאָרט'ס הויז איז געווען אַן אָרט וואו יונגע לייט פלעגען זיך צוזאַמענקומען און וואו היציגע דיסקוסיאָנען פלעגען פאָרקומען כמעט יעדען טאָג. דער אַלטער, ווען איך בין מיט איהם בעקאַנט געוואָרען, איז שוין געווען קראַנק

צום שטארבען. ער האט זיך קאם־קאם געהאל־טען און ווען זיין טויט איז צוויי יאהר שפעטער געקומען, האט יעדער אמת'ער פריינד דאס גע־האלטען פאר א בעפרייאונג פון שרעקליכע ליי־דען.

דיעזער פארט האט געהאט א געוויסען איינפלוס אויף מיין לעבען, אבער ניט קיין זעהר גרויסען. א גרעסערע ראללע אין מיין ענטוויק־לונג (אלס סאציאליסט און שרייבער) האט גע־שפיעלט זיין הויז.

דאס איז געווען פארט'ס הויז, וואו איך האב געקראגען צו זעהן ליבערמאן'ס „מאני־פעסט" צו די אידישע יונגע לייט", דאס הייסט, דיא ערסטע סאציאליסטישע שריפט אין העב־רעאיש. אויך איז דאס געווען פארט'ס הויז וואו איך בין בעקאנט געווארען מיט דעם מאן, וועלכען איך האב אויבען דערמאהנט, מיט משה ליב ליליענבלום, א יאהר שפעטער.

איך וועל אבלעגען דיא בעשרייבונג פון לי־בערמאן'ס פלוגשריפט און איהר ווירקונג אויף מיר ביז'ן קומענדיגען ארטיקעל. דא וועל איך זאגען עטליכע ווערטער וועגען דעם אמאליגען ליליענבלום, דעם פערפאסער פון'ם „חטאות־נעורים" אויף וועלכע ער האט שפעטער חרטה געהאט, דעם קאכמאפאליט, דעם סאציאליסט, דעם פיאנער פון יענער בעוועגונג, וועלכע וועט אמאל אין איהר טריאומף, דערמאנען צו גוטען זיין געעהרטען נאמען—צו איהם איז דאס ליעב צו ניט. מיר, האט ער שוין מיט 22 יאהר צוריק געשריעבען, אז ער ווילל פון קיין זאך, חוץ ארץ ישראל, מעהר ניט וויסען, און אזוי ווייט וויא איך הער איצט, איז ער היינט א מענש וואס האט שוין לאנג תשובה געטאן אויף זיין סאציאליז־מוס, וויא ער האט דאמאלס חרטה געהאט אויף דיא זינד פון זיין יוגענד.

דער ליליענבלום פון יענער צייט איז געווען אלט א יאהר 33, אלזא אן ערך פון 13 יאהר על־טער פאר מיר. ער איז מיר געווען בעקאנט אלס דער פערפאסער פונ'ם „קהל רפאים", א פיינע סאטירע אין פערזען, וועלכע איז ערשיענען אין אדעססא אין דעם יאהר 1870.

אזוי וויא „ערליכקייט" איז דאמאלס גע־ווען ביי מיר וואס מען רופט א פיקסע אידעע, א זאך וואס איז מיר כמעט ניט ארוים פון דעם געדאנקען ניט אויפ'ן וואהר, ניט אין חלום, האט ליליענבלום, וויא ער האט צו יענער צייט אויס־געזעהן, גלייך פערנומען דעם אויבען־אן אין מיין הארצען.

פאר דיא וואס האבען געלעזען זיין „חטאות נעורים", אן אויטאביאגראפיע, וועלכע האט ניט איהר גלייכען אין אונזער ליטעראטור, וואללט איך ארום דעם ליליענבלום פון דעם יאהר 1876 ניט געדארפט פיעל רעדען. פאר אונזערע לעזער מוז מען פרובירען צייכענען, כאטש אין עטליכע שטריכען, זיין פארטרעט — ווענינסטענס א גייסטיגען פארטרעט, אויב מען קען זיך אזוי אויסדריקען.

ניט הויך געוואקסען, ניט ברייט אין דיא שולטערן, מיט איינגעזונקענע אויגען און —דאכט זיך — רויטליכע האאר, האט ער אויס־געזעהן וויא א קליין־שטעטעלדיגער מלמד'ל, וועלכער האט מורא פאר דיא ווייב, האט בושת פאר'ן בעהעלפער, און פרעהט זיך אויב דיא אינגלעך לאזען איהם צורה.

אין אמת'ן האט דיעזער מאן געהאט ניט נור דעם קוראזש זיך כמעט מוסר־נפש צו זיין, זאנדערן אויך דיא קאמפף־לוסט, וועלכע ברענגט אזא קוראזש ארוים.

איידער ער איז געקומען קיין קאוונא (דיא „עיר־הגדולה" אינ'ם „חטאות נעורים") האט איהם דיא ווילקאמירער אידישע טשארנאיא סאטניא אזוי פערפאלגט, אז עס האט ניט פיעל געפעהלט, וואללט ער ניט דערלעבט צו דערצעה־לען דיא מעשה.

אבער ניט ארום דעם זארט קוראזש דענק איך איצט. כאראקטעריסטישער פאר ליליענ־בלום'ען זיינען דיא פאלגענדע עטליכע אונבע־דייטענדע קליינינקייטען:

ווען ער איז אנגעקומען אין קאוונא, איז ער, נאטירליך, געווען א גרויסער קבצן. ער איז דערפאר אריינגעפאהרען אין יאנעווער אכסניא, איינע פון דיא ארעמסטע אין שטאדט.

עס קומט אן דער שבת קודש. ליליענבלום געהט נאטירליך ניט דאוונען און דאס געהט נאך וויא עס איז דורך. דיא אורחים און דער בעל אכסניא זיינען אבער געקומען פון שול (פרייטאג־צו־נאכט) האבען זיך אבגעגעסען, אבגעזונגען זמירות און געלעגט שלאפען.

ליליענבלום שלאפט וועניג. ער זיצט ביי א ספר.

מיט אמאל ווערט א מהומה. דער בעל־הבית כאפט איהם ארומטראגענדיג פון איין צימער אין דעם אנדערן א ליכטער מיט א ברע־נענדיגע ליכט.

„גאט־אי־מיט־אייך! — שרייט ער — ר' איד, וואס טראגט איהר עפעס א ליכט אום שבת?"

—„איך דארף!" — ענטפערט ליליענבלום און געהט רוהיג ווייטער.

משמעות האט מען איהם דארטען געהאל־טען פאר גאר פשוט משוגע, אניט וואללט זיין לעבען געווען אין געפאהר.

אין ווילקאמיר נאך בעט זיך ביי איהם א קרוב ער זאל צוליעב טאן „דיא וועלט" און געהן

דאַוונען. ער טענה'ט און ענדיגט מיט דער פראַגע:

„טאַקי אזוי, משה ליב, זאָג פאַר וואָס ניט?"

—„עס איז ניטאָ צו וועמען" — ענטפערט ער.

ווען ער איז געווען אַ קורצע צייט אין קאָווגאַ בין איך איין שבת ביי טאָג מיט איהם געגאַנגען שפּאַציערען אויפ'ן בארג אין אַלעקסאַט.

מיר האָבען זיך לאַנג אונטערהאַלטען. מיט אַמאָל זעה איך וויא ער נעהמט ארויס אַ פּעקעל טאַבאַק מיט פּאַפּיער און נעהמט מאַכען אַ סיגאַרעט. איך, וועלכער האָב נאָך דאַן ניט געהאַט געראויכערט און בין געווען אַן אַפּיקורוס מעהר אין געדאַנקען וויא אין דער טהאַט, בין פערוואונדערט געוואָרען. אין אונזערע מקומות, אין יענע צייטען, רויכערן אום שבת, האָט אַ איד געדאַרפט שטעללען זיין לעבען אין געפאַהר אום דאָס צו טאָן אפילו אין וואַלד.

„האָט איהר דאָס גאָר קיין מורא ניט?" האָב איך איהם געפרעגט.

אָנשטאָט צו ענטפערן האָט ער, געדענק איך, אַ שאָקעל געטאָהן מיט'ן קאָפּ און, אָנרייבענדיג אַ שוועבעלע, האָט ער פערראויכערט זיין פּאַפּיראָס.

עס איז קיין גוזמא ניט צו זאָגען, אַז ליליענבלום איז דאַן געווען דער זויבערסטער, עהרליכסטער, כאַראַקטערפאָלסטער אידישער שרייבער.

זיין גאַנג, זיין בליק, זיין העברעאישער סטיל, זיין רעדען וועגען זיך און אַנדערע—אַלעס האָט געוויזען אַ פּראָסטקייט און אַן אויפריכטיגקייט, וועלכע זיינען שווער צו טרעפען ספּעציעלל צווישען אונזערע „מחברים."

און איצט קום איך צו מיין נעכסטע זשורנאַליסטישע ערפאַהרונג, צום „הקול."

דאָרטען וועל איך האָבען אַ געלעגענהייט צו דערמאָהנען נאָך אַמאָל דעם מאַן, וועלכער איז מיר נאָך היינט ליעב און טהייער.

הערבסט בלעטער.

1.

דער קאַלטער אָסיען קומט באַלד אָן,
עס קיהלט אין מיר מיין בלוט;
און מיט דיא זומער צויבער־נעכט,
פערשוואונדען ווערט מיין מוטה. —
איך וויים, איך וויים, ער ברייגנט מיט זיך
דעם רעגען, בלאָטע, קעלט.
איך האָב קיין הויז און קויטיג איז
מיין היים — דיא גרויסע וועלט. . . .

2.

עס זינגט דער פייגעל טרויעריג,
באַלד קומט אַ נאַסער וועטער,
באַלד בלייבען אַללע בוימער הויל,
באַלד וויאַנען אַללע בלעטער. —
באַלד דאַרען אַללע בלימעלאַך,
באַלד וועט דער ווינד, דער כעסן
פיעל, פיעלע יונגע בוימ'לאַך מיט
דיא וואָרצלען ארויסרייסען. . .
באַלד קומט דער ווייסטער פּחד אויף
אַ שוואַרצען פערה צו רייטען,
אָ, וועה, ער וועט דעם גליק, דיא לוסט
אויף אומגליקען פערבייטען. . . .
באַלד שלאָפט פעסט איין דיא גאַנצע וועלט
אין טיעפען־טויטען־שלוממער,
אַ באַלד פערגייט דעם מענשען'ס הארץ
אין שטיללען, שטיללען קוממער. . . .

3.

אומעדיג הוזשעט און זשוזשעט דער ווינד
עס איז אזוי פויל אויפ'ן גאַס,
דער היממעל, ער קוקט אין מיין פענסטער אריין
אזוי חשך'דיג, גרוי אין כעס...
עס פרעגט מיין נשמה: צו קומט נאָך דער מאַי?
צו נעהמט ווען צום ווינטער אַן עק?
דער ווינד אַלס אַן ענטפער, ער קרעכצט אזוי שווער
און קלאַפּט אין דיא שויבען מיט שרעק...

4.

טיעפער אומעט אומעדום,
טיעפער שמערץ און לייד,
אין גרויע־נאַסע קליידער האָט,
זיך אָנגעטהאָן דער פרייד...
וויא אַ רוח ברומט דער ווינד,
טומעלט אין דער לופט,
וויא אַ שוואַרצע־טייוועל־קראָה

5.

רופט דער טויט און רופט...
אַ פוילע נאַכט, אַ פייכטע נאַכט,
איך פיהל דעם טויט אומשוועבען,
ער וויל פון מיר מיט גוואַלט, מיט מאַכט
אוועקנעהמען דאַס לעבען....
וואָס ווילסטו, ווילסטו טויט פון מיר
וואָס ביזטו דאָ געקומען?
איך האָב נאָך ניט געקושט אַ העלפט
פון לעבענס־שיינע בלומען....

יואל סלאָנים.

דיא וועללען-טהעאריע אלס דער פונדאמענט פון דיא נאטור-פילאזאפיע

פון דר. א. א. הימאָוויטש.

.1

אין דער לעצטער צייט האָט דיא פילאָזאָפי אָנגענומען א גאנץ נייע ווענדונג. צוזאמען מיט דער סכאלאסטישער פילאָזאָפי, דער מעטאפהיזיק, דיא חקירה וועגען דעם מה שאחר הטבע לאגי) האָט זיך לעצטענס ענטוויקעלט אויך דיא און די טהעאָריע פון וויסענשאפט (עפיסטאמאָ־זאָגענאנטע נאטור־פילאָזאָפי, וועלכע פרעטענ־דירט צו שאפען אונז א וועלט־אנשויאונג דורכ־אויס געגרינדעט נאָר אויף ריינע וויסענשאפט, ספעציעל אויף פיזיק. אונזער אבזיכט איז בע־קאנט צו מאכען די לעזער מיט דיזער נייער ווענדונג אין דער פילאָזאָפי, און אזוי וויא דערצו מוז מען האָבען א בעקאנטשאפט מיט דיא מאָדערנע טהעאָריען פון פיזיק, וועלען דיא ער־שטע פּאָאָר ארטיקלען זיך בעשעפטיגען מיט דיא נייע טהעאָריען אין דער פיזיק און דאָס וועט אונז דיענען אלס איינלייטונג צו דער נאטור־פילאָזאָפיא.

פון פערזענליכע בעקאנטשאפט מיט גע־בילדעטע לייטע, וועלכע גיבען זיך אָפּ מיט שטו־דירען ליטעראטור, סאָציאָלאָגי און נאטור־ווי־סענשאפט, ווייס איך, אז דיא מאָדערנע טהעאָ־ריען פון פיזיק, וועלכע זיינען דער פונדאמענט פון דער פילאָזאָפי דער וויסענשאפט, זיינען ווייניגער פון אלעס בעוואוסט און פערשטאנען צווי־שען די געבילדעטע קלאסען. און עס איז גאָר קיין וואונדער ניט, ווייל דיא נייערע אידעען פון דער מאטעמאטישער פיזיק ווערען פאָרגע־בראכט נאָר אין דיא וויסענשאפטליכע זשורנא־לען, אָדער אין די בעריכטען פון די געלעהרטע געזעלשאפטען. דיזע טהעאָריען געהען אריין אין דיא טעקסט־ביכער זעהר לאנגזאם, און צו מאנ־כע פון זיי האָבען א צוטריט אפילו זעהר ווייניגע פון די געלעהרטע, די יעניגע, נעמליך, וועל־כע זיינען פעראינטערעסירט נאָכצופאָלגען דעם פאָרשריט פון דער וויסענשאפט. דערפון קומט עס ארויס, וואָס דיא אינטעליגענטע פּובליקום פערבלייבט ביי די פאלשע, פערשימעלטע אי־דעען וועגען דיא טהעאָריען איבער דעם מעכא־ניזמוס פון דער אללוועלט (אוניווערזום).

כדי צו מאכען דיא זאך אביסעל קלאָהרער לאָמיר אָנפאנגען פון דער איינפאכסטער פאסי־רונג אין דער נאטור: די בעוועגונג פון א הארטען קערפּער. א הארטער קערפּער איז אזא, וועלכער לאָזט ניט בייטען זיין פאָרמע, ד. ה. דיא טהייל־כעלעך, פון וועלכע ער איז צוזאמענגעשטעלט בלייבען אין דער זעלבער פערהעלטנים איינע צום אנדערן ווען ער בעוועגט זיך, אזוי ווי בעת ער ליגט אויף אן ארט. דיא בעוועגונג פון א פליסיג־קייט, אָדער פון א גאז איז שוין ניט אזוי פּראָסט. אין א פליסיגען קערפּער גליטצען זיך דיא טהייל־כעלעך איינע איבער דיא אנדערע, ווען ער בע־וועגט זיך, און אין א גאז שטויסען זיי איינער דעם אנדערן און ציהען זיך פאנאנדער, אָבער אין א הארטען קערפּער בלייבען זיינע טהיילכעלעך אין דער זעלבער פערהעלטנים איינע צו דיא אנ־דערע, אפילו ווען ער בעוועגט זיך. מעהר ניט, דער גאנצער קערפּער צוזאמען בייט אום זיין שטאנד פון איין ארט אויף אן אנדערן. א ביישפּיעל פון דיא בעוועגונג פון א הארטען קערפּער קענען מיר לייכט האָבען ווען א שטול אָדער א טיש ווערט איבערגערוקט פון איין ארט אויף אן אנדערן. דאָס זעלבע איז מיט א שווימענדעם שיף, אָדער מיט דער לבנה אין הימעל. צו מאכען א הארטען, ניט לעבעדיגען קערפּער בעוועגען זיך, מוז מען איהם געבען א שטופּ אָדער א ציה. קיין אנדער מיטעל וויא צו ברייגען א קערפּער אין בעוועגונג, זעהט אויס, קען ניט געמאָלט זיין.

אין אמת'ן אָבער זעהן מיר אין דער נאטור

קערפּער, וועלכע בעוועגען זיך אָהן א שטופּ און אָהן א ציה. מיר זעהען, צ. ב. זאכען פאלען צו דר׳ערד און קיין שטריק ציהט זיי ניט אָדער קיין הענד שטופּען זיי ניט. מיר זעהען א מאגנעט ציהט צו זיך צו שטיקלעך מעטאל וועלכע קלע־בען זיך צו איהם צו, אזוי אז עס פאָדערט זיך א היבשע ביסעל קראפט זיי אָפּצורייסען. אָדער — אן אנדער ביישפּיעל: מיר נעהמען א כלי האלב אָנגעפיללט מיט וואסער מיט אביסעל עסיג אינעווייניג און שטעלען אריין אין דיא פליסיגקייט א קופּער־פּלאטע מיט א צינק־פּלאטע און א דראָט זאָל בעריהרען דיא צוויי פּלאטען פון ביידע זייטען. גלייך וועט ארויסקומען איין עלעקטרישער שטראָם וואָס וועט געהן פון דיא קופּער צו דיא צינק דורך דעם דראָט, וויא מען קען עס זעהען אויפ׳ן זייגער וואָס ווייזט אָן דיא ריכטונג פון שטראָם (גאלוואנאמעטער). דיזער עלעקטרישער שטראָם רופט זיך דער ערשטער שטראָם: יעצט, אויב מיר וועלען ברייגגען אן אנדער דראָט נאָהענט צו דער באטעריי, וואו דער עלעקטרישער שטראָם געהט דורך און מאכען אז ביידע עקען פון׳ם דראָט זאָלען אָנריהרען איינער דעם אנדערן, כאָטש ער זאָל גאָר ניט זיין אין בעריהרונג מיט דער באטעריי — ער קען זיך אפילו געפינען א היבשע שטרעקע ווייט פון דעם אָרט, וואו דער ערשטער שטראָם קומט פאָר — וועט דער גאלוואנאמעטער צייגען אז אן עלעקטרישער שטראָם געהט דורך אויך דורך דיזען דראָט. דיזער שטראָם איז בעוואוסט אלס דער צווייטער שטראָם, און ער געהט דורך אין א ריכטונג פונקט פערקעהרט צו דעם ערשטען.

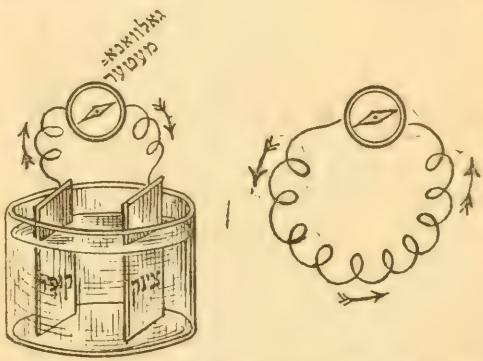

דיזע ערשיינונג האָט ענטדעקט פאראדיי און דאָס איז בעוואוסט אין פיזיק אונטער דעם נאמען „אינדוקציאָן״.

דיא פראגע איז יעצט: וואָס ברייגגט ארויס דיזען 2טען שטראָם? דער דראָט געפינט זיך, וויא געזאָגט, אויף א היבשע שטרעקע ווייט פון דער באטעריי, און איז דוכט זיך אין קיין בעריהרונג ניט מיט דעם ערשטען שטראָם. דאָ האָבען פון עטוואס אנדערס, דורך וועלכעס דיזע ווירקונג אלזאָ ניט קיין שטופּ און ניט קיין ציה, און עס מוז דאך אָבער זיין עפּעס איין אורזאכע וואָס ברייגגט ארויס דיזען עלעקטרישען שטראָם?

צו ערקלעהרען אזעלכע ערשיינונגען וויא דיזע, האָבען נאטור־פאָרשער און פילאָזאָפען פון אלע צייטען אויסגעדיינקט פערשידענע סאָרטען (פערמיטלונגען מעדיומס) דורך וועלכע איין שטאָף זאָל קענען ווירקען אויף אן אנדער שטאָף פון דער ווייטען, אפילו ווען קיין קענטיגע בע־ריהרונג איז צווישען זיי ניטאָ. ניוטאָן האָט ענט־דעקט דעם געזעץ פון גראוויטאציאָן (צוציהונגס־קראפט). ער האָט אויסגעפונען אז אלע קערפּער וואָס עקזיסטירען אין דעם אוניווערזום בעזיצען א קראפט מיט וועלכען זיי ציהען צו איינע דיא אנדערע; און וואָס גרעסער איין קערפּער איז פון דעם אנדערן אלץ גרעסער איז דיא קראפט מיט וועלכע ער ציהט דעם אנדערן צו; און וואָס ווייטער דער קערפּער איז, אלץ קלענער איז דיזע קראפט; און ער האָט פעסטגעשטעלט א מאטהע־מאטישע פארמולא (א כלל) צו דעם געזעץ, וועלכע איז גוט פיר אלע קערפּער אָדער טהייל־כעלעך פון שטאָף אין גאנצען אוניווערזום.

אָבער וויא אזוי דיזע צוציהונג פון דיא קערפּער איינע צו דיא אנדערע ווערט דורכגע־פיהרט? וואָס איז עס וואָס מאכט אז די טהייל־כעלעך פון שטאָף זאָלען זיך בעוועגען איינער אין דער ריכטונג צום צווייטען? דאָס האָט ער ניט געקענט ערקלעהרען. מיר האָבען בעווייזט, אז ער האָט געמאכט גרויסע אנשטריינגונגען אין דיזער ריכטונג, נאָר אזוי וויא ער האָט קיינמאָל ניט ארויסגעגעבען זיינע פאָרשונגען סיידען ווען ער איז געווען ערפאָלגרייך, ווייסען מיר ניט אין וואָס זיינע סברות און חקירות זיינען בע־שטאנען. נאָר קענטיג איז פון זיין שרייבען, אז ער האָט געהאלטען אז עס מוז זיין צווישען דיא טהיילכעלעך פון שטאָף, אָדער צווישען די קער־פּער זיך געפינען עפּעס א מין מעכאניזמוס, דורך וועלכען עס זאָל זיין מעגליך זיי זאָלען ווירקען איינע אויף די אנדערע פון דער ווייטען. ער זאָגט אזוי: „עס איז אונבעגרייפליך, ווי אזוי איין אונבעלעבטע גראָבע שטאָף, אָהן די פערמיטלונג פון עטוואָס אנדערס ניט קערפּערליכעס, זאָל קע־נען בעאיינפלוסען און ווירקען אויף אנדערע שטאָף, ניט זייענדיג מיט איהר אין קיין בעריה־רונג, ווי מיר מוזען עס אננעהמען אויב מיר זאָ־לען האלטען אז די גראוויטאציאָן, אין עפּיקור׳ס זינן, איז הויפּטזעכליך איינגעבאָרען אין דיא שטאָף. דיא מיינונג אז דיא גראוויטאציאָנס קראפט איז אינערליך, איינגעקלעפּט, איינגע־באָרען אין דיא שטאָף אזוי אז איין קערפּער קען ווירקען אויף אן אנדערן פון דערווייטען דורך פּוסטען חלל (אוואקואום) אָהן דיא פערמיטלונג פון עטוואס אנדערס, דורך וועלכעס דיזע ווירקונג

קונג קען איבערגעטראָגען ווערען — איז אין מיינע אויגען אזא אונזינן, דאָס איך גלויב אז קיין מענש וואָס בעזיצט וועלכעס עס איז ערנסטע דענקונגס־קראפט אין פילאָזאָפישע פראגען, קען דערפון ניט האַלטען".

ניוטאן האָט געגלויבט אז ליכט קומט ארויס פון אזעלכע קערפּערלעך, וועלכע ווערן ארויסגע־לאָזען פון דעם מקור פון ליכטיגקייט (דיא זונן) און וואָס קומען אָן צו אונז מיט א געוויסער שנעלקייט. דאריבער איז ניט נויטיג עס זאָל זיין א בעזונדער מעכאַניזמוס דורך וועלכען דאָס ליכט קען דערגרייכען צו אונז. „די קערפּערלעך, הייסט עס, קריכען דורך די לעערקייט (וואקואום) אלס קליינינקע פּיצענאָציקע טהיילכעלעך פון שטאָף. און אזוי ווי די אסטראָנאָמישע חשבונות קומען אויס ריכטיג אָהן אמעדיום, האָט ניוטאָן אליין זיך איינגעוואָהנט צו דענקען, אז די ווירקונג פון שטאָף איינע אויף די אנדערע פון דער־ווייטען, וואָלט מעגליך געווען אָהן וועלכען עס איז א מעכאַניזם אלס אמעדיום.

אָבער זינט ניוטאָן' זיינען דיא טהעאָריען וועגען דיא ערשיינונגען פון ליכט אין גאַנצען פערענדערט געוואָרען. יונג האָט בעוויזען מאַ־טהעמאַטיש און דורך עקספּערימענטען אז ליכט בעשטעהט ניט פון טהיילכעלעך פון שטאָף, נאָר פון וועללען, וועלכע פאנגען זיך אָן ביים מקור פון ליכט און ווערען אריבערגעטראָגען ביז צו אונזערע אויגען. אין דיא זאָגענאַנטע וועללען־בעוועגונג איז יעצט דיא אָנגענומענע טהעאָריע אין דער וויסענשאפט פיר דיא ערקלעהרונג פון ליכט.

דיא וועללען־טהעאָריע בעשטעהט בקיצור אין פאָלגענדעם: ווען א בעוועגליכע זאַך, וויא צ. ב. וואסער, לופט אָדער אן אָנגעצויגענע סטרונע ווערט דורך וועלכע עס איז א אורזאכע אויפגעטרייסעלט, דאן הייבען אָן דיא איינצעלנע טהיילכעלעך זיך צו בעוועגען און מיר בעקומען א וועללע, א כוואַלע. דיזע וועללען בעוועגען זיך אין א בעוואוסטען סדר, נאָך בעשטימטע געזע־צען. וועגען דיא געזעצען קענען מיר דאָ ניט מאריך זיין; אָבער א קורצען איבערבליק איבער דיא פערשיעדענע פאָרמען און ריכטונגען פון דיא וועללען מוזען מיר דאָ געבען.

דיא רוהע פון יעדער קערפּער, אפילו פון דעם בעוועגליכסטען, קען צושטערט ווערען נור דורך וועלכע עס איז א זייטיגע קראפט. דיא וועללע וואָס ווערט דורך דעם ארויסגערופען געהט דאן אוועק ווייטער פון דעם פּונקט וואו דיא קראפט ווירקט. דיא ליניע אין דער ריכטונג וואָהין דיא וועללע ציהט זיך הייסט פערשפּריי־טונגס־ליניע פּראָפּאגאציאָנס ליניע). אָבער דאָ קומט נאָך א ערשיינונג: דיא גאַנצע וועללע ציהט זיך נאָך א בעשטימטער ריכטונג אין א געוויסער ליניע, אָבער אזוי וויא דער שטאָף איז דאָך, וויא מיר האָבען געזעהן, א בעוועגליכער, קומט פאר, אז דיא איינצעלנע טהיילכעלעך פון יענעם שטאָף קענען זיך בעוועגען צו דערזעל־בער צייט אין א גאַנץ אנדערע ריכטונג, ניט נאָך דער ליניע וואָהין דיא וועללע ציהט זיך.

אָט דיא בעציהונג צווישען דיא צוויי סאָר־טען בעוועגונגען דיענט אלס פונדאַמענט פאר דיא איינטהיילונג פון דיא וועללען אין דריי קלאַ־סען. עס זיינען פאראנען ערשטענס קווער וועללען (קווער בעדייט אין דער ברייט), ד. ה. אזוינע וועללען אין וועלכע דיא איינצעלנע טהיילכעלעך פון שטאָף בעוועגען זיך אין א ריכ־טונג אין דער ברייט (פערפּענדיקולאר) צו דער ליניע, וואָהין די וועללען ווערן געטריבען. עס זיינען פאראנען צווייטענס לייגג־וועללען. דיא טהיילכעלעך בעוועגען זיך דאָרט אין דער ליינג נאָך דערזעלבער ריכטונג ווי די וועללע אליין. דריטענס זיינען פאראנען קרייז־וועללען, דיא איינצעלנע טהיילכעלעך בעוועגען זיך דאָרט אין קרייזען (כעוגל) נאָך דערזעלבער ריכטונג ווי די וועללע.

דיא וועללען בעוועגונג פון דיא ליכט־שטראַהלען איז פון ערשטען זאָרט. דיא טהייל־כעלעך פון עטהער (עפיר), וועלכע עס שאפען דיא ליכט וועללען, בעוועגען זיך אין דער ברייט נאָך דער ליניע, וועלכע דיא ליכט שטראַהל געהט ד. ה. פון דער זונן צו אונזער אויג. דיא אויפ־טרייסלונג פון דער לופט (וויבראַציאָן) דורך וועלכע קלאַנגען דערגעהן צו אונזער אויער רופט ארויס דיא צווייטע זאָרט וועללען, ווייל דיא לופט־טהיילכעלעך בעוועגען זיך און שטופּען איי־נע דיא אנדערע אין דער ליינג. און וואסער־וועללען (כוואַלעס) ווייזען אונז דעם ביישפּיעל פון די קרייז וועללען. אין דער צייט וואָס דיא וועללע שטעלט פאָר פלאכען קרייז אויפ'ן וואַ־סער, דרעהען זיך איהרע קליינע טהיילכעלעך ווי רינגען אין דער פינף.

דיא ערשטע און דריטע זאָרטען וועללען (דיא קווער וועללען און דיא קרייז וועללען) בע־שטעהען פון צוויי טהיילען: איין טהייל הייבט זיך אויף העכער וויא דיא אויבערפלעכע פון דעם שטאָף אין רוהיגען צושטאַנד, דאָס רופט מען דעם בערגיל. דער צווייטער טהייל לאָזט זיך אראָב נידריגער, דאָס איז דער טהאָל. וויא מיר זעהען עס אויף צייכנונג 1.

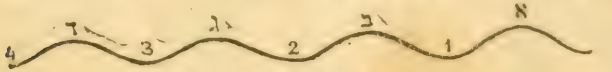

אוועלע

אין קלאנג וועללען האָבען מיר אנשטאט בארג און טהאָל געדיכטערע און שיטערע לופט. אין איין האלבע פון דער וועללע דריקען זיך דיא טהיילכעלעך פון דער לופט צוזאמען און ווערן געדיכטער, און דער אנדערער האלבער ווערען זיי שיטערער וויא אין געוועהנליכען צושטאנד. ווען 2 אָדער מעהר וועללען פון זעלבען זאָרט קומט אוים צו ליגען איינע איבער די אנדערע אזוי, אז דער בערגעל פון איין וועללע ליגט אויף דעם טהאָל פון דער 2טער און דער טהאָל פון דער צווייטער אויף דעם בערגעל פון דער ערשטער, דאן איז דער רעזולטאט דאָס די בערגלעך און טהאָלען פון ביידע וועללען צושטערן איינע די אנדערע אזוי דאָס עס איז מעהר ניטאָ קיין וועללע (צייכנונג 2). פונקט דיזעלבע ערשיינונג איז פאראן עפעס א פערמיטלונג (מעדיום), וועל־כע קען זיך בעוועגען אין וועללען. און דיזען מע־דיום האָט מען א נאמען געגעבען עטהער.

דיא זונן איז נאָר דריי און ניינציג מיליאָן מייל ווייט פון דער ערד, און איהר ליכט קומט אָן צו אונז אין א משך פון עטוואס מעהר וויא אכט מינוטען. אָבער דיא מייסטען פון דיא פלאנעטען זיינען הונדערטע מיליאָנען און מאנ־כע פון זיי טויזענדע מיליאָנען מיילען ווייט פון אונז, און דיא ליכט פון זיי דערגרייכט צו אונז אויף דער ערד גראדע וויא פון דער זונן. אלזאָ מוז דאָך זיין אז דער עטהער איז פארהאנדען אומעטום אין דער גאנצער שטרעקע פון דער זוננען סיסטעם פון וועלכער דער דיאמעטער (דעם מיטען דורכשניידענדע ליניע) איז זעקס

צוויי וועללען איינע אויף דיא אנדערע.

האָט מען בעמערקט אויך ביי דיא ליכט־שטראה־לען; עס איז בעוויזען געוואָרען אז צוויי שטראה־לען פון ליכט קענען געבראכט ווערען נאָכצו־פאָלגען איינער דעם צווייטען אויף אזא אופן, אז זיי וועלען פערניכטען איינער דעם אנדערן און קיין ליכט וועט פון ביידע ניט שיינען; און דאָס איז מעגליך צו ערקלעהרען נאָר מיט דער טהעאָריע פון דיא וועללען־בעוועגונג. נאָך דער אויבענדערמאָנטער טהעאָריע פון ניוטאָן אָבער, וועלכער רעכענט אז עס זיינען דאָ אזוינע קערפּער טהיילכעלעך וואָס דערגעהן צו אונז אלס ליכט־שטראהלען, וואָלט קיינמאָל אין דער וועלט ניט מעגליך געווען, אז וועלכע עס ניט איז טהיילכע־לעך פון שטאָף זאָלען קענען פערניכטען איינע די אנדערע, נאָר ווייל זיי זיינען אוועקגעשטעלט אין איין געוויסער לאגע איינער צום צווייטען.

דיא פערשיעדענע וועללען ווערען געמאָס־טען נאָך זייער וועללען־לייניג; דיא לייניג פון א וועללע רופט זיך אָן דיא שטרעקע פון איין בער־געל צום צווייטען אָדער פון איין טהאָל צום צווייטען אין דער וועללע (פון א׳ ביז ב׳, אָדער פון 1 ביז 2 אין דער צייכנונג 1). דיא לייניג פון דיא ליכט שטראהלען זיינען געמאָסטען גע־וואָרען דורך פיעלע וויסענשאפטס מענער אין אלע וועלט טהיילען, און אלע שטימען איין אין דיא רעזולטאטען פון זייער מעסטען, אז ליכט קען ערקלעהרט ווערען נאָר דורך דיא וועללען־בעוועגונג.

וויא באלד עס איז דאָ א בעוועגונג פון וועללען, פערשטעהט זיך אז עס מוז דאָך זיין עטוואס וואָס בעוועגט זיך. מען קען דאָך ניט ארויסרופען וועללען וואו עס איז קיין זאך ניט פארהאנדען. דאריבער זיינען מיר געצוואונגען אָנצונעהמען אז צווישען דער זונן און דער ערד טויזענד מיליאָן מייל. דורכצוגעהן דיזע שטרעקע געוועהרט ביי דער ליכט ניין שטונדען און זיי לויפען מיט דער שנעלקייט פון 186 טויזענד מייל אין א סעקונדע. דאן זיינען נאָך דאָ דיא שטערן וואָס זיינען הינטער אונזער זונען סיס־טעם, פון וועלכע דער נעהענטסטער צו אונז איז אזוי ווייט, אז עס געדויערט 3½ יאָהר ביז דאָס ליכט פון איהם קומט אָן צו אונז, און מאנ־כע פון זיי זיינען אזוי ווייט, אז עס געווערט טוי־זענדער יאָהרען ביז זייער ליכט דערגרייכט צו אונזער ערד. דאָס ליכט וואָס מיר זעהען פון זיי יעצט, איז ארויסגעגאנגען פון זיי אין דער ווייר־טער פערגאנגענהייט, איידער דיא עגיפּטישע פּיראמידען זיינען געבויט געוואָרען און פיעלייכט פון וועלטען וואָס האָבען שוין ביז יעצט אויפ־געהערט צו עקזיסטירען, כאָטש דאס ליכט וואָס זיי האָבען ארויסגעגעבען שיינט פאר אונז יעצט. עס וועט גאָר קיין גוזמא ניט זיין צו זאָגען אז דער אוניווערזום (אלל־וועלט), וועלכען מיר קע־נען זעהען איז אזוי גרויס אז ליכט דארף נעה־מען צעהן טויזענד יאָהר דורכצולויפען זיין דיא־מעטער, און מיר האָבען ניט קיין סברא אָבצו־שטעלען זיך דערביי און זאָגען אז נאָר דאָ וואו מיר קענען זעהען איז דער גרעניץ; אלזאָ מוזען מיר קומען צום בעשלום אז דער עטהער פיללט אָן דעם גאנצען אוניווערזום.

אז דיא פערמיטלונג (מעדיום) אין׳ם רוים איז ניט דיא לופט קענען מיר אויפווייזען לייכט מיט פאָלגענדע פאקטען: דיא אטמאָספערא (לופט) ארום אונזער ערד פערנעהמט זעהר א

קליינע שטרעקע אין פערגלייך מיט'ן רוים צווישען דיא שטערען. אויף דיא ווייטקייט פון נאָר איין הונדערט מייל הויך פון דער ערד איז שוין דיא לופט, וועלכע באשטעהט נאָהענט צו דער ערד פון אונצעהליגע מיליאָנען טהיילכעלעך (מאָלאָקולען) אזוי דין אז עס קען אויסקומען איין מאָלאָקול אויף א קוביק פוס. און ביי 200 מייל ווייט פון דער ערד איז קיין לופט גאָר ניטא. עס איז אלזאָ אונמעגליך, אז דיא לופט זאָל זיין דיא טרעגערין פון ליכט אויף אזעלכע אונגעהייערע שטרעקעס וויא פון דער זונן און אנדערע שטערען. נאָך א פאקט: מיר ווייסען אז אין א ווייס-גליהענדער עלעקטרישער לאָמפּ (וועלכע בעשטעהט פון א דינעם קוילען-פעדימעל און א קולבע, פון וועלכע די לופט איז אויסגעפּאָמפּעט) קומט דיא ליכט צו צום קולבע אָהן דיא פערמיטלונג פון לופט. אין אמת'ן איז וואָס פאָלקאָמענער דער וואקואום, ד. ה. וואָס בעסער דיא לופט איז אויסגעפּאָמפּעט געוואָרען, אלץ פייער וועט דאָס ליכט דורכגעהן פון'ם קוילען-פאָדעם צום גלאָז וואָס רינגעלט איהר ארום. דאָס בעווייזט שליסליך, אז דער מעדיום דורך וועלכען דאָס ליכט ווערט געטראָגען איז ניט דיא לופט.

מיר האָבען אלזאָ אויפגעוויזען, אז עס עקזיסטירט איין אלל-וועלטליכער (אוניווערסאלער) מעדיום (פארמיטלונג) און אין אונזער נעקסטען ארטיקעל וועלען מיר בעשפּרעכען אין וואָס עס בעשטעהט די ווירקונג פון דיזען מעדיום. דאָ וועלען מיר נאָר זאָגען דערווייל אז מיט דיזען מעדיום, מיט דעם עטהער אלס א מעכאניזמוס, ווערען כמעט אלע פיזישע ערשיינונגען פון דער נאטור ריכטיג ערקלעהרט.

איך קען פאָראויס זעהען אז פיעלע לעזער וועלען גלייך פרעגען דיא קשיא: וואָס איז אָבער בכלל דיא נוטץ פון דיזע אלע טהעאָריען? ווייסען מיר דען ניט אז דיא טהעאָריען פון פיזיק האָבען זיך שטענדיג געביטען און כמעט מיט יעדען נייעם דור האָבען מיר געהאט נייע טהעאָריען? אויב צוליעב דיא נוצען פיר'ן מענשליכען פּראָגרעס, איז דען ניט גענוג אז מיר זאָלען שטודירען דיא אויסגעפּרוּבירטע פאקטען (עקספּערימענטען) און אויסנוצען זייערע רעזולטאטען אין נייע ערפינדונגען פיר דיא פערבעסערונג פון אונזערע אומשטענדען?

צו געבען א פאָלקאָמענעם ענטפער דערויף וואָלט זיין צו לאנג. דאָ וועלען מיר נאָר זאָגען אין קורצען: ערשטענס, אז מיר וואָלטען ניט געהאט קיינע פרוכטבארע עקספּערימענטען, ניט האָבענדיג דיא טהעאָריען פיר א וועג-ווייזער צו זיי. צווייטענס, אז דער הויפּט צוועק פון דיא טהעאָריען פון ווייסענשאפט בעשטעהט ניט אין דיא ערפינדונגען אָדער אנווענדונגען צו וועלכע עס איז נוטצען, זאָנדערן אין אידעען. דיזע אידעען האָבען געהאט דיא גרעסטע ווירקונג אויף דיא מענשליכע ציוויליזאציאָן, זיי האָבען רעוואָלוציאָנירט דיא אידעען פון רעליגיאָן און האָבען אונז געגעבען א ריכטיגערען, שכל'דיגען בליק אויף אונזער אָרט און די ראָלע וואָס מיר שפּיעלען אין דער נאטור. דריטענס, דיא טהעאָריען ערוועקען דיא פאָרשטעלונגס-קראפט, דעם כח הדמון. מיט זעהר ווייניג אויסנאהמען זיינען קיין גרויסע ווייסענשאפטליכע ענטדעקונגען ניט געמאכט געוואָרען פון געלעהרטע, וועלכע בעזיצען נאָר א קאטאלאָג פון פאקטען. דיא זאָגענאנטע געזעצען דער נאטור האָבען געקענט ווערען אָנגעוויזען דורך עקספּערימענטען, אָבער זייער פוללע בעדייטונג בעקומען זיי נאָר פון טהעאָרעטישע אידעען, וועלכע זיינען דיא פרוכט פון איין ערהאבענער פאָרשטעלונגס-קראפט זיינען מיר פעהיג אויסצודריקען אין קורצע כללים (פאָרמולאס) דיא אונגעהייער קאָמפּליצירטע ערשיינונגען אין דער נאטור און עס זיינען עס אויך די טהעאָריען, וועלכע קענען צופרידען שטעלען אונזערע עסטהעטישע און ארטיסטישע געפיהלען. פיערטענס, קיין אלטע טהעאָריע איז ניט געווען אבסאָלוט נוצלאָז. זיא האָט געדיענט איהר צוועק אין איהר צייט און האָט אויסגעטראָטען דעם וועג צו א נייער, ריכטיגערער, שכל'דיגערער טהעאָריע. גראדע אָט דאָס וואָס דיא ווייסענשאפטליכע טהעאָריען בייטען זיך אזוי, בעווייזט זייער לעבהאפטיגקייט און פּראָגרעס, און דער פאקט אז אין דיא נייע טהעאָריען איז אימער דאָ „עטוואס" פערבליבען פון דיא אלטע, בעווייזט אז אין גרונד גענומען האָבען זיי אלע איין שטענדיגע, אונווידערשפּרעכענדע וואהרהייט פיר זייער פונדאמענט. דיזער „עטוואס" ווערט גלייך אנערקענט פון דעם מאטהעמאטיקער אין דיא נאָהענטע עהנליכקייט פון דיא פונדאמענטאלע, ריכטיגע און ערשעפּפענדע עקרים פון דער וועלט-טהעאָריע (דיפערענציאלע גלייכונגען) צווישען דיא אלטע טהעאָריען מיט דיא פון דער מאָדערנער ווייסענשאפט. דיזע דיפערענציאלע גלייכונגען ווערען אָנגעווענדעט פאָראויסצוזאָגען נייע און אָפטמאָהל וואונדערבארע פאסירונגען אין דער נאטור. וויא אזוי קומט עס דאָס דער מענשליכער פערשטאנד, געלייטעט פון זיינע אייגענע קאָנ-

וועגציאָנעלע, פון איהם אליין געמאַכטע, כללים זאָל קענען צוטרעפען אמאָל פונקט אין רעכטען צענטער פון דער נאַטור? — דאָס איז זעהר א שווערע פראגע. עס זעהט אוים אמאָהל וויא עס וואָלט זיין ריכטיג שילערס פּאָעטישע ווענדונג צו הערשעל, ווען יענער האָט ענטדעקט דעם קאָ־מעט אוראנוס, נאָכדעם ווי ער האָט פאָראויס געהאט אויסגערעכענט זיין עקזיסטענץ:

„מיט דעם זשעניע שטעהט דיא נאַטור
אין אייביגען בונד,
„וואָס דער פערשפּרעכט, פיהרט דיא אנ־
דערע געווים אויס.

ארבייטער בעוועגונג און סאָציאַל דעמאָקראַטי אין דער שווייץ

פון א. מירקין.

3. דאָס רעכט אויף ארבייט און פּראָפּאָרץ־וואהלען.

דורך דעם אריבערגאַנג פון דעם גרויסען, פּאָפּולערן גריטלי פעראיין צום סאָציאַליזמוס, האָט דיא סאָציאַל־דעמאָקראַטישע פּארטיי מיט א מאָל בעקומען פיעל נייע כחות און פרישע ענערגיע. און מיר זעהען איהר שוין אין נעכס־טען יאָהר אויפהויבענדיג א גרויסע אגיטאַ־ציאָנס ארבייט. אין יענעם יאָהר (1894) האָט דיא פּארטיי דערלאַנגט א פעטיציאָן מיט 52,387 אונטערשריפטען, וועלכע פערלאַנגט, אז מען זאָל פאָרלעגען דעם פאָלק אויפצונעהמען „דאָס רעכט אויף ארבייט" אין דיא קאָנסטי־טוציאָן. וואָס דיא פּארטיי האָט פערשטאַנען אונטער דעם, לעזען מיר אין דעם „גריטליאַנער" 1894: „...מיר ווילען, דיא רעגיערונג זאָל פער־שאפען יעדען בירגער ארבייט, ווי ווייט עס איז מעגליך" ד. ה. וויא ווייט עס איז מעגליך אין א קאַפּיטאַליסטישער אָרד־נונג. דיא רעגיערונג זאָל מעהר נעהמען צום הארצען דיא לאַגע פון דיא ארבייטסלאָזע, דען פון יאָהר צו יאָהר ווערט דיא רעזערוונע ארמעע גרעסער, און דיא קאַפּיטאַליסטען טהוען אלס וואָס זיי קענען, אום נאָך צו פערגרעסערן דיזע ארמעע. אנשטאָט צו געבען ארבייט שווייצאַרי־שע ארבייטער, ברייננגען זיי אראָפּ ארבייטער פון איטאַליען, ווייל דיא זיינען ביליגער. ביי זיך אין דער פרייער שווייץ, אין דעם „טייערן פאָטערלאַנד" געהט דער ארבייטער ארום אָהן ארבייט און דארף צוזעהען, וויא פרעמדע אר־בייטען און ער דארף דארבען מיט זיין פאַמיליע. דער כעס געגען אזוינע צושטענדע האָט זיך ביי אונאָרגאַניזירטע ארבייטער אויסגעלאָזען אין בערן אין א גרויסע שלעגעריי אים יאָהר 1813, מען האָט גענומען שלאָגען דיא איטאַ־ליענישע ארבייטער און דיא פּאָליציי. דיא בערנער בורזשואזי האָט געמיינט, אז אָט איז שוין געקומען דיא סאָציאַלע רעוואָ־לוציאָן, צום גליק זיינען געקומען דראַגונער און האָבען נידערגעשלאָגען דיא סאָציאַלע רעוואָ־לוציאָן, וועלכע האָט געוואָלט שלאָגען די בור־זשואזי א. ז. וו. — אָט ווען מען וואָלט אויפ־נעהמען דאָס רעכט אויף ארבייט אין דיא קאָנ־סטיטוציאָן, וועט צ. ב. דיא רעגיערונג זעהען פּועל'ן ביי דיא קאַפּיטאַליסטען, אז זיי זאָלען געבען ארבייט שווייצאַרישע ארבייטער.

דיא בורזשואזי איז געוואָרען אויסער זיך. דער בייטעל, געוואַלד, דער בייטעל, איז אין געפאַהר! וואו נעמט מען ביליגע ארבייטער, אויב עס איז ניטאָ קיין רעזערוונע ארמעע, אויב מען קען ניט ברייננגען קיין ביליגע הענד פון איטאַליען, זיד־דייטשלאַנד און אנדערע ערטער! היינט שמעקט דען ניט „דאָס רעכט אויף אר־בייט" מיט נאַציאָנאַל־ווערקשטאַטען, בארדי־קאַדען, אזוי וויא אין פראַנקרייך אין 1848! ניין, און נאָך א מאָל ניין, „דאָס רעכט אויף אר־בייט" איז נאָר א תירוץ, כדי צו מאַכען א רע־וואָלוציאָן און איינפיהרען דיא סאָציאַליסטי־שע אָרדנונג... דיא פרייזזיניגע פּארטיי, זאָגט איינער פון איהרע פיהרערס אויף איהר פּארטיי טאָג, — מוז זיין געגען דעם אלס היטערען פון אייגענטהום און פאַמיליע.

דעם קליין־בויער, דעם קליין־בירגער האָט מען גע'דרש'ענט: „אויב זיי —, דיא סאָציאַ־ליסטען הייסט עס — וועלען אויספיהרען „זיי־ערס", וועלען מיר דארפען אויסהאַלטען יעדען בטלן, קיינער וועט ניט וועלען ארבייטען, מיר וועלען ניט טאָרען אָבזאָגען א שלעכטען ארביי־טער א. ז. וו. אלזאָ, רבותי, זעהט דערלאָזט ניט דאצו.

דיא סאָציאַל־דעמאָקראַטען האָבען געטהאָן אלץ וואָס זיי האָבען נאָר געקענט, אום צו ער־

קלערען דעם פאָלק, וואָס זיי ווילען: „מיר ווי־לען — זאָגען זיי אין א פּראָקלאַמאַציאָן — אז 1) עס זאָל געזאָרגט ווערען אז עס זאָל זיין ארבייט געגוג דורך צוועקמעסיגע פערקירצונג פון דער ארבייטס־צייט. 2) זאָל מען שיצען דיא ארבייטער געגען ענטלאַסונג אָהן א גערעכטע אורזאַכע. 3) זאָל מען איינפיהרען א פערזיכע־רונג פאר דיא צייט פון ארבייטסלאָזיגקייט. 4) זאָל מען שיצען דאָס רעכט פון דיא ארבייטער צו בילדען פעראיינען, ניט נאָר דער ארבייטער, אויך דער קליינבויער, וועלכער מוז זוכען אר־בייט כדי אויסצוקומען מיט זיין פאַמיליע און בעצאָהלען זיינע צינזען, אויך דער קליינמייס־טער, וואָס איז א האַלבער פּראָלעטאַריער, אַלע דאַרפען זיי פאָדערען דאָס רעכט אויף ארבייט".

דעם 3טען יוני האָט דאָס פאָלק געשטימט וועגען דעם און דאָס געזעץ איז דורכגעפאַלען מיט 287,000 „ניין" געגען 70,000 „יא".

דיא סאָציאַל־דעמאָקראַטישע פּאַרטיי האָט געוואוסט פריהער, אז דאָס געזעץ וועט דורכפאַלען. פערקעהרט. זיא האָט זאָגאַר ניט גערעכענט, אז אזוי פיעל זאָלען שטימען פאר איהר פאָדערונג. דאָס מאַכט דאָך מעהר וויא איין צעהנטעל פון אַלע בירגער, וואָס האָ־בען דאָס רעכט צו שטימען! על פי יושר האָט זיא געדאַרפט אַלזאָ האָבען אונגעפעהר 19 דע־פוטאַטען אין דעם פּאַרלאַמענט און זיא האָט מעהר ניט געהאַט וויא איינעם און דיא פּאַרטיי איז געקומען צום געדאַנק וועגען פּראָפּאָריץ־וואַהלען.

ווען יעדע פּאַרטיי האָט אזוי פיעל מאָל מעהר דעפוטאַטען וויא פיעל מאָל שטימען זיא האָט מעהר איידער דיא אַנדערע, הייסט דאָס פּראָפּאָריץ־וואַהל. ווען צ. ב. אין א וואַהל־קרייז איז דאָ 50,000 שטימפעהיגע בירגער, וועלכע געהערען צו 3 פּאַרטייען: פרייזיניגע 25,000, קאָנסערוואַטיווע 15,000 און ס—ד 10,000 און ווען דער וואַהל־קרייז קען שיקען 10 דעפוטאַ־טען אין פּאַרלאַמענט, דאַרף די ערשטע פּאַרטיי קריגען 5, דיא צווייטע — 3 און דיא 3טע 2 מאַנדאַטען. נאָך דעם הערשענדען סיסטעם אָבער נעהמט צו דיא פּאַרטיי, וואָס האָט מעהר שטימען איידער דיא אַנדערע, דיא פרייזינ־ניעג, אַלע 10 מאַנדאַטען פאר זיך. נאַטירליך, ניט אין אַלע וואַהל־קרייזען האָט דיא פרייזיניגע דיא מייסטען שטימען; אין אַנדערע זיינען דיא קאָנסערוואַטיווע דיא שטאַרקסטע, אין אַנ־דערע פערבינדען זיך דיא מינדערהייטס פּאַר־טייען צוזאַמען. אָבער סוף כל סוף האָט דיא שטאַרקסטע פּאַרטיי בסך הכל דעם גרעסטען נוצען פון אזא מין סיסטעם, פון מאַיאָריטעט־סיסטעם; פיר דיא קליינע פּאַרטייען איז בע־סער דער פּראָפּאָריץ־סיסטעם, וועלכע איז דיא פיעל מאַנדאַטען, וויפיעל זיא פערדיענט לויט גערעכטערע, דען זיא גיט יעדער פּאַרטיי אזוי דעם צאָהל פון איהרע שטימען.

דיא פאָדערונג פון דער פּראָפּאָריץ־וואַהל איז געשטאַנען אויף דער פּראָגראַם פון דער שווייצאַרישער סאָציאַל־דעמאָקראַטיע, זינט זיא איז געגרינדעט געוואָרען. די ווינציגע פּראַקטי־שע ערפאָלגען איהרע האָבען איהר אָבער לאַנג ניט געגעבען דעם מוטה צו אָנהויבען אַן אַגי־טאַציאָן פאר דיזע פאָדערונג. און ערשט אין יאָהר 1900 איז דיא פּאַרטיי געקומען דערצו דאָס דיא פראַגע וועגען פּראָפּאָריץ־וואַהל, צוזאַ־מען מיט דער פראַגע וועגען דיא וואַהל פון בונדעסראַטה (דיא העכסטע עקזעקוטיוו פון דער שווייצאַרישער רעגיערונג) דירעקט דורכ'ן פאָלק צו ברייגען צו א פאָלקס־אַבשטימונג.

דיא פרייזיניגע פּאַרטיי האָט גלייך אָנ־געהויבען אַן ענערגישע קאָנטר־אַגיטאַציאָן גע־גען איבער אַלעם אויסצו'פועל'ן, אז דיזער גע־גען איבער אַלעם אויסצופועל'ן, אז דיזעם גע־זעץ זאָל דורכפאַלען. נאָך דעם פּראָפּאָריץ האָט דיא סאָציאַל־דעמאָקראַטיע געדאַרפט קריעגען אין יאָהר 1896 10 דעפוטאַטען אַנשטאָט 2. אויך די אַנדערע מינדערהייטס פּאַרטייען קאָנ־סערוואַטיווע און אַנדערע וואָלטען געקריעגען מעהר בעדייטונג און אַלע צוזאַמען וואָלטען זיי געבילדעט א שטאַרקע אָפּפּאָזיציאָן, וועלכע וואָלט געוואָרען זעהר אונבעקוועם פאר דיא הערשענדע פרייזיניגע.

אין 1902 זיינען אריין אין פּאַרלאַמענט: 96 ראַדיקאַל־דעמאָקראַטישע, 23 ליבעראַל־דע־מאָקראַטישע־צענטר, אַלזאָ צוזאַמען פרייזיני־גע 119, 35 קאַטוליש־קאָנסערוואַטיווע, 7 סאָ־ציאַל־דעמאָקראַטען און דיא איבעריגע 7—6 האָבען געהערט צו אַנדערע קליניטשקע פּאַר־טייען: כריסטליך־סאָציאַלע און דעם גלייכען. ביי דער פּראָפּאָריץ וואָלטען דיא פרייזיניגע ניט געהאַט אַזאַ שטאַרקע מעהרהייט. דער פּראָפּאָריץ איז איינגעפיהרט געוואָרען אין פילע קאַנטאָנאַלע און שטעדטישע געזעטצגעבענדע קערפּער טראָץ דער אָפּפּאָזיציאָן פון דיא פריי־זיניגע, וועלכע האָבען אָבער סוף כל סוף גע־מוזט מודה זיין, אז „גם זו לטובה" „דען ניט ווייט איז דיא צייט, האָט געשריעבען א קאָנ־סערוואַטיווע בלאַט, — וואָס דיא פרייזיניגע וועלען זיין דאַנקבאַר דיא קאָנסערוואַטיווען, וועלכע זיינען איינגעשטאַנען פיר דעם פּראָ־פּאָריץ".

אין דער נאַציאָנאַלער פערזאַמלונג וואָל־טען דיא סאָציאַל דעמאָקראַטען אפילו ביי דעם פּראָפּאָריץ נאָך לאַנגע ניט געווען א מאַכט, וועלכע וואָלט געקענט זיין אַן ערנסטע געפאַהר פיר דיא ליבעראַלען, אזוי לאַנג וויא דיא שווייץ

איז נאָך קליינבירגערליך. דיא פרייזיننיגע וואָל־טען זייער הערשענדע שטעלע סאי וויא סאי נאָך ניט פערלאָרען. אָבער האָט זיך שוין א הערשענ־דע פּארטיי פרייוויליג אָבגעזאָגט פון איהרע פּריווילעגיעס? און דיא פרייזיننיגע האָבען גע־בראַכט דעם געזעץ צום דורכפאל.

דאָס צווייטע געזעץ האָט שוין געהאַט א קלענערע בעדייטונג פיר דיא סאָציאַל־דעמאָ־קראַטען: דער בונדעסראַטה האָט געזאָלט וועד־רען אויסגעקליעבען ניט דורך דעם פּארלאַמענט, נור דורך דאָס פאָלק. אזוי ווי די ליבעראַלען האָ־בען דיא מעהרהייט אין דעם פּארלאַמענט, איז עס נאַטירליך, אז פון 7 בונדעסרעטען געהערט צו זיי 6. כאָטש דיא סאָציאַל דעמאָקראַטען האָבען געהאַט א שוואַכע האָפנונג אז איינער פון זיי זאָל קענען אריין אין דעם בונדעסראַט — ניט נאָר צוליעב זייער שוואַכקייט, נאָר אויך ווייל א גרויסער טהייל פון זיי איז געגען דאָס אַנ־טהיילנעהמען אין דער רעגיערונג — איז דאָך געווען זעהר וויכטיג צו מאַכען אַבהענגיג דעם בונדעסראַט פון דעם פאָלק, אויף וועלכען זיי האָ־בען א סך גרעסערען אייننפלוס, וויא אויף דעם פּארלאַמענט.

ביידע געזעצען זיינען דורכגעפאַלען דעם 4טען יוני 1900. דיא פרייזיننיגע האָבען ווידער בעוויעזען זייער „מאָראַלישע" מאַכט איבער דעם פאָלק. דיא סאָציאַל־דעמאָקראַטישע פּאַר־טיי האָט פערלאָרען דיא האָפנונג ארויסקריעגען דורך דעם פּראָפּאָרץ פון איהרע אונבעדייטענ־קייט; דורך זיך אליין האָט זיא געדאַרפט קריגען דיא מאַכט דאַצו. ערשט אז איהרע איננערליכע ענטוויקלונג און דיא ענטוויקלונג דער פּראָדוק־ציאָנס פערהעלטניסע וועלען איהר מאַכען צו א שטאַרקע פּארטיי, וועלען איהר פערשאַפען איינ־פלוס אויף דיא מאַסען, וועלען איהר מאַכען צו א וויכטיגען מאַכט־פאַקטאָר, ערשט דאַן וועט זיא קענען ארויסרייסען ביי דיא הערשענדע קלאַסען דעם פּראָפּאָרץ. ניט דורך דעם פּראָפּאָרץ קענען זיי ווערען א שטאַרקע פּארטיי, נאָר, אומגעקעהרט, דאַדורך, וואָס זיא ווערט שטאַרק, וועט זיא קריעגען אויך דעם פּראָפּאָרץ.

4. פּארטיי און געווערקשאַפטען.

דיא קאַפּיטאַליסטען האָבען זייער קאַמפּף מיט דיא ארבייטער אָנגעפיהרט מיט אַלע מיט־לען פון ברוטאַליטעט און בייזקייט. זיי האָ־בען געטראָטען מיט דיא פיס דיא עלעמענטאַר־סטע רעכטע; ארבייטער, וואָס האָבען גע־הערט צו א געווערקשאַפט, האָט מען אָהן שום קונצען ארויסגעיאָגט; האָט איינער **גע־וואָלט** אנקומען אין א פאַבריק, האָט ער געמוזט געבען א תקיעת־כף, אז ער געהערט ניט, האָט ניט געהערט און וועט ניט געהערען צו קיין שום אָרגאַניזאַציאָן, סאי עקאָנאָמישע, סאי פּאָליטי־שע. דיא פרעכהייט פון דער קאַפּיטאַליסטען־קלאַסע איז געוואָרען אזוי גרויס, אז דער פּארלאַמענט איז געווען געצוואונגען זיך צו פערפּפליכטען אין 1894 ארויסצוגעבען א גע־זעץ, וואָס זאָל גאַראַנטירען דיא פרייהייט פון דיא פעראיינען.

ביז יעצטצ, ד. ה. ביז 1906 האָט זיא איהר וואָרט נאָך ניט ערפילט: זיא איז פערטהון מיט א אנדער זאַך, וויא צו גאַראַנטירען דיא פריי־הייט — דער ארבייט, ד. ה. פון דיא „אַר־בייטס־וויליגע". אויף אונזער לשון סטרייק־ברע־כער.

פון דעם פּארלאַמענט האָט מען געהאַט וועד־ניג צו האָפען. פון דעם יאָהר 1877, אין וועל־כען מען האָט איינגעפיהרט דעם 11־שטונדיגען נאָרמאַל־ארבייטס־טאָג, האָט דיא רעגיערונג גאָר ניט געטהאָן אום צו פערבעסערען אויף דעם וועג פון געזעץ דיא לאַגע פון דיא ארבייטער. נאָר א שטאַרקע סאָציאַלדעמאָקראַטישע פּארטיי איז אימשטאַנד צו פערטהיידיגען דיא אינטע־רעסען פון דיא ארבייטער און שטאַרק קען דיא פּארטיי ווערען, ווען זיא וועט זיין צענטראַלי־זירט, ווען זיא וועט זיך פעראייניגען מיט דעם „גריטלי," ווען עס וועט זיין מעהר איינינקייט, מעהר דיסציפּלין צווישען דיא קאָנטאַנאַלע פּאַר־טייען.

אין 1896 יאָהר האָט דיא פּארטיי אריינגע־בראַכט 2 דעפּוטאַטען: צו שוואַך, אום צו בילדען א בעזונדערע פּראַקציאָן, האָבען זיי צו־זאַמען מיט איינינגע בירגערליכע ראַדיקאַלע דע־מאָקראַטען געבילדעט א סאָציאַל־פּאָליטישע גרופּפע.

צווישען דיא ארבייטער־מאַסען איז דיא אָפּאָזיציאָן געגען א פעסטער צוזאַמענשלוס נאָך געווען שטאַרק; דער „גריטלי" האָט נאָך אַלץ מורא געהאַט צו טהון דעם לעצטען שריט: זיך צו פעראיינינגען ניט נור פּרינציפּיעל, נאָר אויך אין אָרגאַניזאַציאָן מיט דער ס. ד. פּ. מען האָט געמיינט, אז מען קען זיין גוטע סאָציאַל־דעמאָקראַטען און זיך ניט אָבזאָגען פון דיא אַל־טע נאַציאָנאַלע טראַדיציאָנען, איבערהויפּט איז א גרויסער טהייל פון דער שווייצערישער ס. ד. געווען זעהר פריעדליך, רויהיג, אידעאַליש. עס איז זיי צ. ב. נישט איינגעפאַלען אין קאָפּ צו פּראָטעסטירען געגען דיא אויסגאַבען אויף דעם מיליטאַריזמוס, וואָס וואַקסען פון יאָהר צו יאָהר; נאָר ווענינגע האָבען דאַמאַלס געפּאָ־דערט מעהר ענערגיע אין דעם ענין, דען, האָ־בען זיי געזאָגט, „עס איז א אונזינן פיר אונ־זער קליינעס לאַנד אויסגעבען יעדעס יאָהר אויף מיליטאַריזמוס 40.000.000 פראַנק".

אויף דעם פּאַרטיי־טאָג פון יאָהר 1898 האָט מען צום ערשטען מאָל פאָרגעלעגט דעם פּראָגראַם פון א רעאָרגאַניזאַציאָן פון דער פּאַר־טיי. דער „גריטלי", דער „געווערקשאַפטס־בונד" (דער בונד פון אַלע פּראָפעסיאָנעלע אָר־גאַניזאַציאָנען) און אַלע פעראיינען, וואָס גע־הערען ניט צו דיא ערשטע 2 זאָלען בילדען דיא נייע פּאַרטיי. דער פּראָיעקט האָט אָבער געהאַט וועניג גליק; דער „גריטלי" האָט געזאָגט, אַז עס איז נאָך צו פריה; צוערשט מוזען זיך ענט־וויקלען דיא קאָנטאַנאַלע און לאָקאַלע אָרגאַניזאַ־ציאָנען און מוזען ווערען אַזוי שטאַרק, אַז זיי זאָלען קענען פערטהיידיגען זייער זעלבסטשטענ־דיגקייט געגען דיא שווייצערישע פּאַרטיי. דאַן האָט דער גריטלי געוואָלט זעהען, וואָס דער געווערקשאַפטס־בונד וועט זאָגען. מיט דעם גע־ווערקשאַפטסבונד איז אָבער געווען א אַנדערע צרה. דער געווערקשאַפטסבונד איז געגרינדעט געוואָרען אין יאָהר 1880, בשעת דער אַרבייטער־בונד איז צערפאַלען, אויף א סאָציאַלדעמאָקראַ־טישען פונדאַמענט. מיט דער צייט האָט זיך אָבער אַרויסגעוויזען, אַז דער געווערקשאַפטס־בונד מוז זיך שטעלען אויף נייטראַלען באָדען, ווען ער וויל ערפילען זיין הויפּטאויפגאַבע: צו פאַרבעסערען דיא עקאָנאָמישע לאַגע פון דיא אַרבייטער. עס האָט זיך אָנגעהויבען א שטרייט צווישען דיא, וואָס זיינען געווען פאַר דיא נייטראַליטעט און צווישען זייערע געגנער. דיא אַנהייגער פון נייטראַליטעט האָבען גע'טענה'ט, אַז דורך זיין סאָציאַליסטישען כאַראַקטער שטויסט דער בונד אָב זאָלכע עלעמענטען, וועל־כע זיינען ניט איינפערשטאַנדען מיט דער סאָ־ציאַלדעמאָקראַטישער פּראָגראַם, צ. ב. דיא קאַ־טוילישע אַרבייטער (א גרויסער טהייל פון דער שווייץ איז קאַטוליש.) דיעזע גרינדען איהרע אייגענע פעראיינען אונטער דער פיהרונג פון גלחים, וועלכע מאַכען דאָרטען הויפּטזעכליך פּראָפּאַגאַנדא געגען דעם סאָציאַליזמוס בכלל און געגען דעם סאָציאַליסטישען געווערק־שאַפטס־בונד בפרט. לאָמיר נייטראַליזירען דעם בונד. זאָל ער ווערן א אָרגאַניזאַציאָן, וואָס האָט נאָר דעם צוועק צו פערבעסערען די עקאָנאָמישע לאַגע פון דיא אַרבייטער, זאָל ער זיך ניט מי־שען אין פּאָליטיק — דאַצו איז דאָ א ס. ד. פּ., זאָל ער זיך ניט מישען אין רעליגיאָנסזאַכען, זאָל ער ניט בעליידיגען דעם רעליגיאָנסגעפיהל פון פיעלע אַרבייטער; זאָל ער נעהמען א ביישפּיעל פון דיא קאַפּיטאַליסטען, וואָס זיינען, טראָטץ דער פערשיעדענהייט פון רעליגיאָן און פּאַרטיי, יד אחת, ווען מען דאַרף אונטערדריקען דעם פּראָלעטאַריאַט. אַזוי האָט גע'טענה'ט איין צד.

מיינט איהר וואָס? ענטפערן דיא געגע־נער פון „נייטראַליטעט", אַז דיא גלחים וועל־לען דאַן מאַכען שלום מיט אונז? האָט איהר טאַקע א גרויסען טעות. אָט זעהט, וואָס עס שרייבט דער „הייליגער טאַטע" פון רוים. צו זיינע „שעפּסלאַך": „הערט זיך ניט איין, וואָס דיא סאָציאַלדעמאָקראַטען זאָגען צו אייך; דאָס זיינען לאַבושעס, ליידאַקעס, זיי גלויבען ניט אין גאָטט א. ז. וו. אפילו, אַז מיר וועלען זיך א הונדערט מאָל נייטראַליזירען, וועלען דיא קאַ־טוילישע גלחים בלייבען אונזערע בלוטיגסטע פיינד און וועלען אויפרייצען זייערע ארבייטער געגען אונז."

ענדליך איז געבליעבען אויף דעם געווערק־שאַפטס־קאָנגרעסס אין ווינטערטור צו נייטראַ־ליזירען דעם בונד, וועלכער איז אויף אַזא אופן געגאַנגען פערלאָרען מיט זיינע 25.000 מיטגליע־דער פיר דיא פּאַרטיי. ממילא האָט דער רעאָר־גאַניזאַציאָנס פּראָיעקט געמוזט געענדערט ווע־רען און דאָס האָט געפאָרדערט צייט. אָבער אין דיעזער אָדער אין יענער פאָרם — דיא פּאַר־טיי האָט געמוזט רעאָרגאַניזירט ווערען און וואָס שנעלער. „דיא סאָציאַלדעמאָקראַטישע פּאַרטיי פון יאָהר 1888 האָט קיין בעדייטונג, — שרייבט איינער פון דיא „פיהרערס" אין 1900 — זיא מוז פערשווינדען. דיא נייע פּאַרטיי מוז אויסאַרבייטען א נייעם פּראָגראַם, וואָס זאָל שטימען מיט דיא נייע בעדינגונגען." דאָס איז געווען יעטצט דיא שטימע פון דער מעהרהייט; און ווען דאָס איז ניט דורכגעפיהרט געוואָרען גלייך, איז ניט געווען צוליעב א שטאַרקע אָפּ־פּאָזיציאָן, נאָר צוליעב אויסערליכע אורזאַכען. אם 4טען נאָוועמבער 1900 האָט געדאַרפט גע־שטימט ווערען איבער 2 געזעצען, וואָס דיא פּאַרטיי פאָרדערט אין איהר פּראָגראַם זייט 1888: דיא פּראָפּאָרץ־וואַהל און דיא וואַהל פון בונדערסראַטהס (פון העכסטען עקזעקוטי־ווען אָרגאַן דער שווייצערישען רעגיערונג) דורך דאָס פאָלק. דאָס האָט אַוועקגענומען פיעל צייט, כחות און ענערגיע ביי דער פּאַרטיי, אויך איז דיא פּאַרטיי אריינגעשלעפּט געוואָרען צו יענער צייט אין אַן אַנדער קאַמפּף.

פריהער איז שוין דערמאָהנט געוואָרען, מיט וועלכע חוצפה דיא קאַפּיטאַליסטען האָבען גע־טראָטען איבער דאָס רעכט פיר דיא אַרבייטער צו בילדען פעראיינען, צו סטרייקען א. ז. וו. ענדליך איז בעשלאָסען געוואָרען צוזאַמענצורו־פען א פּראָטעסט־פערזאַמלונג אין בערן (אין 1901). דיא נאָהענטסטע אורזאַכע איז געווען א סטרייק אין סימפּלאָן־טונעל, דאָרטען האָ־בען געאַרבייט מייסטענטהיילס איטאַליענער. דיעזע אַרבייטער זיינען פריהער געווען זעהר בע־ליעבט ביי דיא שווייצערישע קאַפּיטאַליסטען, ווייל זיי נעהמען קליינע שכירות און דערגעהן ניט דיא יאָהרען מיט סטרייקס, פּרעטענזיעס

א. ז. וו. — מיט דער צייט זיינען אָבער דיא אי־טאַליענער אויך „קאַליע" געוואָרען און האָבען מיט אַ מאָל פערלאָרען דעם גאַנצען חן ביי דיא בעלי בתים: וויא באַלד, אַז יא אַזוי — צו וואָס דאַרף מען זיי? אַ קשיא אויף דיא איטאַ־ליענער, אַ ווילדע, אונגעבילדעטע פאָלק, זיי קענען דאָך נעהמען אַ מעסער און דערשטעכען. זיי זיינען דאָך אַלע אַנאַרכיסטען, ניט וויא אונזערע רוהיגע, שטילע שווייצערישע אַרבייי־טער. דער סטרייק איז נאָר אַ תירוץ: אין דער וואַרהייט ווילען זיי מאַכען אַ רעוואָלוציאָן און איינשטירצען דיא איצטיגע אָרדנונג. און דאָ זאָל מען שווייגען? — אַזוי האָבען זיך גע־היצט דיא „פּאַטריאָטישע" בעלי־בתים.

און זיי האָבען טאַקע ניט געשוויעגען. דיא איטאַליענישע ארבייטער זיינען ארעסטירט גע־וואָרען מאַסענווייס; מען האָט זיי ניט געגע־בען קיין צייט אפילו פאַר דיא נויטיגסטע זאַכען: צו בעצאַהלען זייערע חובות, אָנצוזאָגען וועמען עס איז א. דגל. אין קייטען געשמיעדט האָט מען זיי אוועקגעשיקט צו דער איטאַליענישען גרענעץ, וויא געמיינע, געפעהרליכע פערבעכער. דאָס איז געווען ניט דער ערשטער מאָל, וואָס איז גע־ברויכט געוואָרען געאַלטס, פּאָליציילכע וויל־קיר און באַרבאַרישקייט ביי סטרייקס, דאָס האָט געזאָלט זיין אויך ניט דער לעצטער מאָל...

דיא פּראָטעסט־פערזאַמלונג, וואָס איז צונויפגערופען צוליעב דעם אין בערן, האָט נישט געקענט פערוועהרען זאָלכע ערשיינונגען. זיא איז געווען אפילו זעהר אימפּאָזאַנט; עס זיי־נען געווען דעלעגאַטען פון אַלע אָרגאַניזירטע ארבייטער. זיא איז פאָרגעקומען אונטער פרייען הימעל. עס איז אָנגענומען געוואָרען א רעזאָ־לוציאָן, אין וועלכען דיא אָרגאַניזירטע אַר־בייטערשאַפט פּראָטעסטירט געגען דיא איבער־טרעטונג פון דעם פעראיינס־רעכט און געגען מי־ליטער־געבראוך ביי סטרייקס. דיא רעזאָלוציאָן איז איבערגעגעבען געוואָרען דעם בונדעסראַטה (דער רעגיערונג) דורך בעפאָלמעכטיגטע פון דער פערזאַמלונג, וועלכע האָבען געהאַט דיא עהרע אויסצוהערען, אַז דאָס איז — ניט זייער זאַך. מען איז ניט מחויב אָבצוגעבען זיי אַ דין וחשבון.

אין אמת'ן ווער זיינען געווען דיא דעלעגאַ־טען וואָס זיינען געקומען פּראָטעסטירען געגען דיא בעהאַנדלונג פון דיא ארבייטער. ווער האָט זיי געשיקט? ווער איז געשטאַנען הינטער זיי?

„נישט דעמאָנסטראַציאָנען מיט רעזאָלו־ציאָנען קענען און וועלען אונז העלפען, האָט גע־שריעבען איינער פון דיא, וועלכע האָבען אַם מייסטען געטהאָן פיר דיא רעאָרגאַניזירונג פון דער פּאַרטיי, נאָר אַ שטאַרקע פּאַרטיי. און מען האָט זיך וויעדער דערמאַנט אַן דער פּאַרטיי און וויעדער גענומען ריידען וועגען דעם איהר צו רעאָרגאַניזירען. „ארבייטער אָרגאַניזירט אייך אין אַ פּאָליטישע פּאַרטיי! ארבייטער, אָרגאַ־ניזירט אייך, אין פּראָפעסיאָנעלע פעראיינען, (טרייד־יוניאָנס.) ארבייטער פון אַלער פער־איינען פון אַלע פאַכען פעראייניגט אייך!"

און דיא פעראייניגונג, דיא רעאָרגאַניזי־רונג דער פּאַרטיי, דאָס ציעל, צו וועלכען עס האָבען געשטרעבט אַלע, וועמען עס איז טייער דיא ארבייטער־זאַכע אין דער שווייץ איז טאַקע דערגרייכט געוואָרען אויף דעם פּאַרטיי־טאָג אין זאָלאָטורן אין דעמזעלבען יאָהר 1901. דיא גרונדלאַגען, אויף וועלכע דיא פּאַרטיי איז רעאָרגאַניזירט געוואָרען, זיינען פאָלגענדע: דיא פּאַרטיי ווערט געבילדעט 1) פון דעם גריטלי־פעראיין, 2) פון דיא קאַנטאָנאַלע ארבייטער און פּאַרטיי־פערבענדען, 3) פון לאָקאַלע ארביי־טער־אוניאָנען (פעראייניגונג פון אַלע ארבייטער־גרופּען פון איין אָרט) ווען זיי געהערען ניט צו אַ קאַנטאָנאַלען ארבייטער־פערבאַנד. — דיא פּאַרטיי פערפליכטעט זיך צו טהון אַלעס, וואָס זיא קען, כדי דער „גריטלי" זאָל געדייהען. דער פּאַרטייטאָג ווערט צונויפגערופען איין מאָל אין יאָהר. פאַר דעם פּאַרטייטאָג פינדעט שטאַט דער דעלעגירטען־קאָנגרעסס פון דעם „גריטלי" אַלס צענטראַל אָרגאַן איז אָנגענומען געוואָרען אויף דעם פאָלגענדען פּאַרטייטאָג אין 1902 „דער גריטליאַנער".

ריקארדאס ארבייטס-טהעאריא

פון א. ש. זאקס.

דוד ריקארדאָ.

2. ריקארדאָ'ס בעדייטונג אין דער וויסענשאַפט.

מיר האָבען שוין בעמערקט, אז אדאם סמיט, אזוי אויך די אנדערע עקאָנאָמיסטען פון יענער צייט, האָבען זיך איבערהויפּט אינטערעסירט מיט דיא אורזאכען פון דיא פעלקערס עשירות. זיי האָבען געזוכט דיא מיטלען וועלכע יעדעס פאָלק דארף אָננעהמען אום זיך צו „בערייכערען" און צו האָבען וואָס מעהר פּראָדוקטען. דער הויפּט פּונקט, דער קערן פון זייערע פאָרשונגען איז דעריבער געווען די פראגע פון „שאפען" פּראָדוקטען צום לעבען. זייער גאנצער בליק איז געווען געווענדעט אויף צו געפינען דיא הויפּט קוועלען וועלכע ליפערן אלץ א גרעסערע מאָס לעבענס-מיטעל. זייער שטרעבען איז געווען זיך קלאָהר צו מאכען יענע אויסערליכע בעדינגונגען, ביי וועלכע דעם מענשענס ארבייט איז'ם אויפטהון רייכקייטען איז אם בעסטען פּרוכטבאר און פּראָדוקטיוו. דיא פראגען אָבער: ווי אזוי די געשאפענע פּראָדוקטען ווערען פערטהון, ווי אזוי זיי ווערען פערטהיילט, צווישען די מיטגליעדער פון דער געזעלשאפט גופא? וואָס פאר א טהייל יעדער יחיד בעקומט אין דיא רייכקייט, וואָס גאנץ קהל האָט בעשאפען? וועמען קומען דיא פּראָדוקטען אָן? און ווי אזוי עס קומט אָן? — דיזע אלע פראגען — זאָגען מיר — זיינען גע-

בליעבען פון דיא עקאָנאָמיסטען אין יענער צייט כמעט ווי אונבעריהרט. ריקארדאָ איז געווען דער ערשטער, וועלכער האָט זיך אָנגעהויבען ספּעציעל צו בעשעפטיגען מיט דיזער אויפגאבע. „זיך קלאָהר מאכען די געזעצען, וועלכע בעשטימען און רעגולירען דיא פערטהיילונג איז די הויפּט אויפגאבע פון דער פּאָליטישער עקאָנאָמיע," זאָגט ריקארדאָ אין דער פאָررעדע צו זיין בעריהמטעס ווערק, „דיא גרונד געזעצען פון פּאָליטישע עקאָנאָמיע."

היינטיגע געזעלשאפט אונטערשיידעט זיך פון דיא אמאָליגע געזעלשאפטען, ווי מיר ווייסען שוין ערשטענס, דורך דעם, וואָס יעדער יחיד טהוט ניט אויף אלע לעבענס-מיטלען פאר זיך. יעדער בעשאפט נור איין סאָרט פּראָדוקטען (אין דער גרויס-קאפּיטאליסטישער געזעלשאפט נור א טהייל פון פּראָדוקט) פון יענער גרויסער צאָהל פערשיעדענע זאָרטען, וועלכע זיינען נויטיג צום לעבען, און צווייטענס, דורך דעם, וואָס ס'איז ניט פאראן א געוויסער ווילען פון א אָרגאניזאטאָר, פון א מין ראש הקהל, וועלכער זאָל איינטהיילען יעדערן דיא נויטיגע זאָרטען פּראָדוקטען. אום פאָרט צו בעקומען די נויטיגע פערשיעדענע לעבענס מיטעל צו בעפריעדיגען די בעדירפניסען, מוז יעדערער מסחר'ן, האנדלען, אויסבייטען זיינע פּראָדוקטען, וועלכע זיינען איהם פאר זיך, צום אייגענעם געברויך ניט נויטיג, אויף אנדערע זאָרטען, וועלכע דער פערקויפער ווידער קען פאר זיך ניט געברויכען, און טאקי דורך דיזען בייט, טויש ווערען פערטהיילט דיא פּראָדוקטען, וואָס דיא גאנצע געזעלשאפט פּראָדוצירט צווישען די איינציגע מיטגליעדער. דער מארק איז דיא קראפט וואָס אָרגאניזירט בלינד דיא פערנאנדערטהיילונג, אזוי ווי דער אמאָליגער ווילען פון'ם אָרגאניזאטאָר אין שבט. זעלבסטפערשטענדליך, אז וויבאלד די גאנצע סבה, דער גאנצער כח פון דער פארנאדערטהיילונג ליגט אין טויט, דארף זיין איינע פון דיא וויכטיגע אויפגאבען פון דער וויסענשאפט צו געפינען די געזעטצען פון טויש, צו וויסען די כללים, לויט וועלכע די מענשען בייטען צווישען זיך דיא געשאפענע פּראָדוקטען. מען מוז וויסען פאר וואָס מען בעקומט פאר אזא און אזא פּראָדוקט אזוי פיעל און אזוי פיעל. פאר א צווייטען שוין א גאנץ אנדער מקח. מיט איין וואָרט, אויב מען וויל נאָר גוט פערשטעהען די מאשינע פון

פערנאנדערטהיילונג, מוז מען קודם כל פערשטעהען די געזעצען, וועלכע בעשטי־מען דעם ווערטה פון די פּראָדוקטען, וואס איז ניט אנדערש, ווי די פעהיגקייט פון א זאך אויסגעביטען צו ווערען אויף אנאנדער זאך. עס איז דעריעבער קיין וואונדער ניט, אז דיעזער וויכטיגע פראגע ווידמעט ריקארדאָ דעם ערש־טען קאפּיטעל פון דעם אויבענדערמאָהנטען ווערק, וואו ער ווייזט ארויס שארפזיניגע גע־דאנקען, א אונגעהויערע חריפות אין׳ם ערפאָר־שען געזעלשאפטליכע ערשיינונגען, מיט וועלכע קיינער פון זיינע פאָרגענגער, אזוי ווי די שפּע־טערדיגע עקאָנאָמיסטען (מיט אויסנאהמע פון קארל מארקס) קען זיך ניט גלייכען. און א דאנק זיין חריפישען מח און ערנסטען פאָרשען האָט ריקארדאָ׳ן זיך טאקי איינגעגעבען צו ענטדעקען די אמת׳ע געזעצען, וועלכע רעגיערען און בע־וועגען דעם גאנצען געזעלשאפטליכען מעכא־ניזם, דורך וועלכען יעדער מענש בעקומט מעהר אָדער ווייניגער דיא מאָס לעבענס־מיטלען — דער מעכאניזם פון פערנאנדערטהיילונג.

אום אָבער צו האָבען א קלאָהרען בעגריף פון ריקארדאָ׳ס ווערטה־טעאָריע און איהר בע־דייטונג פאר די וויסענשאפט, מוזען מיר מאכען א געוויסען איבערבליק איבער די יסודות פון דיא טהעאָריען, וועלכע האָבען געהערשט און הער־שען נאָך עד היום בנוגע דיזע וויכטיגע פראגע. אנדערש ווערט אונז זיין אונמעגליך אָבצושאט־צען ריכטיג די ראָליע, וואָס ריקארדאָ שפּיעלט אין דער עקאָנאָמישער וויסענשאפט.

ווען איך זעה, אז א געוויסער אָרגאניזם אָדער זאך בעזיצט א געוויסע פעהיגקייט און איך וויל וויסען פון וואנעט דיזע פעהיגקייט נעהמט זיך, מוז איך קודם כל די זאך אנאליזי־רען, פערנאנדערלעגען אויף איינציגע און איינ־פאכע איינגענשאפטען—דאן ערשט וועלען מיר קענען וויסען די סבה, ד. ה. דורך וועלכע איי־גענשאפט דער קערפּער בעקומט די אָדער יענע פעהיגקייט. ביים ערפאָרשען די אורזאכען, וועל־כע גיבען צו א געוויסען פּראָדוקט די פעהיגקייט בכלל צו ווערען אויסגעביטען אויף אנאנדער פּראָדוקט אָדער געלד (וואָס איז אויך ניט אנ־דערש, ווי א געוויסער פּראָדוקט) און די אור־זאכען, וועלכע בעשטימען די גרויס פון א טויש־ווערטה *) מוז מען פריהער דעם פּראָדוקט גופא פערנאנדערנעהמען, פערנאנדער שפּאלטען אויף זיינע איינפאכע, אָבגעזונדערטע אייגענשאפ־טען.

וועלכע אייגענשאפטען בעזיצט א טויש־ווערטה־זאך, א סחורה, וואס קען פערקויפט און אויסגעביטען ווערען אויף אנאנדער זאך? ער־שטען, זעהען מיר, אז יעדע סחורה, אויסער איהרע פהיזישע, כעמישע און מעכאנישע איי־גענשאפטען, וואָס קומען איצט ניט אין בע־טראכט, מוז זיין נוטציג, זי מוז האָבען דיא אייגענשאפט צופריעדען צו שטעלען א געוויסע בעדירפניס. שטיוועל צ״ב בעפריעדיגען דיא בעדירפניס ניט צו געהן באָרוועס, טוך—ניט צו געהן נאקעט א. ז. וו. אָהן אזא אייגענשאפט קען קיין סחורה איבערהויפּט ניט זיין, ווען א פּראָדוקט זאָל ניט זיין נוטציג, וועט קיינער איהם אפילו אין האנד ניט וועלען נעהמען און ווער רעדט נאָך צו געבען אנאנדער זאך דער־פאר. צווייטענס, זעהען מיר, אז יעדע סחורה האָט די אייגענשאפט, וואָס זי איז בעשאפען דורך מענשליכע ארבייט. סחורות, וואָס זאָלען ניט ענטהאלטען אין זיך מענשליכע ארבייט, זיינען במציאות ניטאָ. אָט דיזע צוויי אייגענ־שאפטען—דיא ניטצליכקייט און מענשליכע ארבייט—געפינען מיר, ווען מיר אנאליזירען יעדע סחורה, יעדען פּראָדוקט, וואָס האָט א טויש־ווערטה. דיא ניטצליכקייט פון פּראָדוקט איז אויך א סוביעקטיווע אייגענשאפט, ווייל דאס איז ניט פאר אלעמען גלייך, דאס ווענדעט זיך אָהן יעדען סוביעקט, פאר איינעם קען דיא זאך האָבען א גרעסערע נוטצען, פאר׳ן צווייטען א קלענערע נוטצען. נעהמט צום ביישפּיעל, קליידער: א נאקעטער וועט זיך מעהר אין דעם נויטיגען און זיי וועלען פאר איהם האָבען א גרעסערע נוטצען, ווי פאר יענעם, וועלכער געהט ניט נאקעט. די מאָס ארבייט אָבער, וואָס איז איינגעשלאָסען אין דער סחורה, איז א אָב־יעקטיווע אייגענשאפט, דאס איז פאר אלעמען גלייך, דאס קען ניט זיין פאר איינעם גרעסער פאר׳ן צווייטען ווייניגער, דען דאס ווענדט זיך אָן די אלגעמיינע אָביעקטיווע בעדינגונגען פון דער פּראָדוקציאָן. דער ווערטה פון יעדער סחורה מוז, פערשטעהט זיך, אויך ארויסקומען בלויז פון דיעזע אייגענשאפטען. אָדער פון ניטצליכ־קייט, אדער פון דער מענשליכער ארבייט, נו—פרעגט זיך — דורך וועלכע אייגענשאפט בע־קומט א סחורה איהר ווערטה? — אָט בנוגע דיזע פראגע הערשען אין דער וויסענשאפט צוויי הויפּט שיטות — די סוביעקטיווע שיטה בע־הויפּטעט, אז דער ווערטה שטאמט פון דער סוביעקטיווער אייגענשאפט, דערפון, וואָס דער פּראָדוקט קען צופריעדען שטעלען געוויסע בע־דירפניסען; און דיא אָביעקטיווע שיטה, וועל־

*) אונטערן וואָרט „טויש־ווערטה“ פערשטעהען מיר דיא מאָס אנדערע פּראָדוקטען אויף וועלכע דער פערקויפער בייט אויס זיין פּראָדוקט.

כע בעהויפּטעט, אז הגם יעדע סחורה מוז זיין ניטצליך, אָבער איהר ווערטה ווערט בעשטימט ניט צוליעב די נוטצליכקייט, צוליעב איהר סוביעקטיווען כאראקטער, נור צוליעב דעם, וואָס אויף איהר איז פערטהון מענשליכע אַר־בייט, צוליעב איהר אָביעקטיווע אייגענ־שאַפט. די טעאָריען, וועלכע געהערן צו דער ערשטער שיטה זיינען אויך בעוואוסט אונטערן נאָמען: „די נוטצען טעאָריע", צו דער צווייטער שיטה; „דיא ארבייטס־טעאָריע."

3. ריקאַרדאס ארבייטס־טהעאָריע.

שוין אדאם סמיט איז געווען איבערצייגט, אז ניט קוקענדיג דארויף, וואָס יעדע סחורה מוז זיין נוטצליך, ווערט פון דעסטוועגען איהר ווערטה בעשטימט ניט לויט איהרע נוטצליכקייט, נור דורך די מאָס ארבייט. אדאם סמיטה געהט אויך ארויס פון'ם געוועהנליכען אלטעגליכען אמת, אז אין אלע צייטען און אין אלע לענדער האלט יעדער מענש טהייער דאס, וואָס איהם קומט שווער אָן און וועניגער טהייער דאס, וואס איהם קומט לייכט אָן. דיא ארבייט — מיינט סמיטה — איז דיא איינציגע ריכטיגע, אָביעקטיווע, אונפערענדערליכע מאָס, לויט וועלכע עס ווירד בעשטימט דער ווערטה פון פערשיעדענע זאכען. דאס ווענדעט זיך ניט אָן דעם געשמאק און פערלאנג פון איינציגע מענשען, ווי צ. ב. די נוטצליכקייט פון א זאך. „ווען ביי א יעגער־פאָלק האָט דאס פאנגען א ביבער, געקאָסט צוויי מאָל אזוי פיעל ארבייט, ווי דאס פאנגען א הירש—איז דער ווערטה פון ביבער געווען צוויי הירשען, דען עס איז זעלבסט פערשטענדליך, אז א זאך, וואָס ענטהאלט אין זיך צוויי טעג אָדער צוויי שעה ארבייט, דארף זיין צוויי מאָהל אזוי ווערטה וויא א זאך, וואָס ענטהאלט נור איין טאָג אדער איין שעה אַר־בייט."

ביי אדאם סמיטה איז אָבער שווער צו פער־שטעהען, דורך וועלכע ארבייט דער ווערטה ווערט בעשטימט: צו דורך די ארבייט, וואָס געהט אוועק אויפ'ן שאפען דעם פּראָדוקט. אָדער דורך די מאָס ארבייט, וואָס מען קען בעקומען פאר'ן פּראָדוקט. ווי עס ווייזט אויס פון זיין ווערק איז ער געווען נוטה צו דער צוויי־טער בעשטימונג. „אלע רייכטהימער — זאָגט סמיטה—זיינען בעשאפען דורך ארבייט." „נאָך דעם, וויא אין דער געזעלשאפט איז ארבייט גע־וואָרען צוטהיילט (אין אונזער געזעלשאפט א. ז. וו.) שאפט דער מענש מיט זיין אייגענער אַר־בייט בלויז א קליינע מאָס פּראָדוקטען, וועלכע זיינען איהם נויטיג צום געברויך. דאס רוב לע־בענס־מיטלען ווערט בעשאפען דורך אנדערע מענשען." „יעדער מענש קען זיין אָרעם אָדער רייך, דאס ווענדעט זיך אָן די מאָס ארבייט, וואָס געפינט זיך ביי איהם אין רשות און מיט וועלכע ער קען זיך בענוטצען. „דער ווערטה פון א געוויסער סחורה פאר איהר בעל הבית איז דאריעבער אזוי פיעל—קומט סמיט צום בעשלוס — וויפיעל ארבייט ער, דער בעל הבית הייסט עס, איז אימשטאנד פאר איהר צו בעקומען און פאר איהר צו בעשטעלען." „ווען איינער קויפט א זאך, רעכענט ער זיך אויס, וויפיעל ארבייט די זאך קען איהם פער־שפּאָרען—ד. ה. וויפיעל ארבייט טראָגט דיא זאך איהם איין." די מאָס ארבייט, דורך וועלכע עס ווערט בעשטימט דער ווערטה, טראָגט ביי אדאם סמיט עפּעס, אריין סוביעקטיווען כאַ־ראקטער אין דער צייט, ווען סמיט אליין סטאַ־רעט זיך צו צוגעבען דעם ווערטה א אָביעקטיווע פאָרמע, וואָס זאָל ניט זיין אבהענגיג פון יעדען יחיד'ס געשמאק.

אויסערדעם, — פרעגט ריקאַרדאָ—אויב מיר וועלען זאָגען, אז דער ווערטה פון א געוויי־סער סחורה ווערט בעשטימט לויט די מאָס אַר־בייט, וואָס דער געברויכער קען דורך איהר פער־שפּאָרען, מוז דאָך אויסקומען אין אונזער געזעל־שאפט, אז א סחורה פון 12 שעה ארבייט זאָל מעהר ניט זיין ווערטה וויא 6 שעה. אין אונזער (קאַפּיטאַליסטישער) געזעלשאפט, ווערען דיא פּראָדוקטען בעשאפען דורך געדונגענע ארביי־טער. דיא שכירות פון געדונגענע ארבייטער איז גלייך צו דער צאָהל פּראָדוקטען, וויעפיעל עס איז נויטיג אויף חיונה, כדי דיא ארבייטער זאָל זיין מעגליך אבי וויא צו ערהאלטען דאָס לעבען אום צו קענען ווייטער ארבייטען. ווען דיא מאָס פּראָדוקטען, וואָס איז גענוג אויף א טאָג חיונה פאר דעם ארבייטער, ענטהאלט אין זיך בלויז 6 שעה און דער געדונגענער ארבייט אָבער ניט 6 שעה, נור 12 שעה, איז דאָס דאָך קלאָהר, אז דער ווערטה פון פּראָדוקט, וואָס דער ארבייטער האָט בעשאפען אין'ם 12 שעה'דיגען ארבייטס־טאָג, וועט זיין 12 שעה. נאָך אדאם סמיט קומט אָבער אויס, אז דער ווערטה פון אזא פּראָדוקט וועט זיין בלויז 6 שעה ארבייט, ווייל דער קויפער קען אויך ארבייטען מיט געדונגענע ארבייטער און דעמאָלט שפּאָרט ער איין מיט דעם פּראָדוקט ניט 12 שעה ארבייט, נור 6 שעה — וויעפיעל דיא געדונגענע ארבייטער וואָלטען איהם גע־קאָסט.

דיא פראגע קען מען אויך אנדערס שטעלען: אויב דער ווערטה פון א פּראָדוקט איז דיא מאָס ארבייט, וויעפיעל מען קען דערפאר בעקומען, קומט אויס, אז א פּראָדוקט פון 6 שעה ארבייט וועט האָבען א ווערטה פון 12 שעה פאר לעבענס מיטעל, וועלכע האָבען נור געקאָסט 6 שעה אַר־בייט קען מען דורך געדונגענע ארבייטער בע־

קומען א פּראָדוקט פון 12 שעה ארבייט.

בעוויזענדיג דיא סתרות און דיא אונ־קלאָרהייט פון סמיט'ס טעאָריע, קומט ריקאָר־דא צום כלל: אז „דער־ווערטה פון א סחורה, אָדער דער ווערטה פון אנדערע סחורות, אויף וועלכע זיא ווערט אויסגעביטען — איז דיא מאָס ארבייט, וויעפיעל עס האָט גע־קאָסט דאָס ארויסברייגגען דיא סחורה און ניט דיא מאָס ארבייט, וואָס איך קען דורך איהר בעקומען.“ אז איין פּראָדוקט ווערט אויסגעביטען אויף א צווייטען פּראָדוקט הייסט עס, אז דיא פּראָדוקציאָן, דאָס שאפען פון איין פּראָדוקט קאָסט אזוי פיעל ארבייט, וויא דאָס שאפען פון צווייטען פּראָדוקט.

ווען דער טויש־ווערטה פון א געוויסער סחורה ווערט אויסגעדריקט אין געלד — דאָס הייסט, ווען מען בייט דיא סחורה ניט דירעקט אויף אן אנדער סחורה, וועלכע קען גלייך גע־ברויכט ווערען, נור אויף א זאך, דורך וועלכע מען קען צו יעדער צייט בעקומען א פּראָדוקט, וואָס בעפריעדיגט אונזער בעדירפניס — דהיינו אויף געלד — בעקומען מיר דאן דעם פּרייז. ווען פאר א סחורה, וואָס ענטהאלט אין זיך א בעשטימטע מאָס ארבייט בעקומען מיר א מאָל א גרעסערען, א מאָל א קלענערען פּרייז, הייסט עס ניט, אז דיא סחורה ד. ה. דיא אייגענע מאָס ארבייט ווערט אמאָל טהייערער, אמאָל וועלווע־לער, דאָס הייסט נור, אז דער ווערטה פון גאָלד איז אמאָל העכער, אמאָל נידעריגער. ווען למשל פאר א זאך וואָס ענטהאלט אין זיך 10 שעה ארבייט בעקומט מען א פּרייז — א רובעל — איז דערפון געדרונגען, אז דאָס בעשאפען א רו־בעל גאָלד אָדער זילבער קאָסט 10 שעה ארבייט. אויב פאר דיא אייגענע סחורה, וואָס איז פּראָ־דוצירט געוואָרען ביי דיעזעלביגע בעדינגונגען, וויא פריהער, בעקומט מען שפּעטער, למשל, 1,50 אָדער גאָר 50 קאָפּ. הייסט עס אין ערשטען פאל, אז פאר 10 שעה ארבייט קען מען שאפען ניט בלויז איין רובעל, נור איין רובעל מיט 50 קאָפּ.; אין צווייטען פאל — בלויז 50 קאָפּ.

געוועהנליך קענען אויך פאָרקומען פערענדע־רונגען אין דעם ווערטה פון דער זאך גופא, ווען דיא מאָס ארבייט, וואָס דארף אויפגעהען אויפ'ן פּראָדוקט ווערט ווענינער אָדער מעהרער. דורך דיא ענטוויקלונג פון פּראָדוקטיוויטעט ווערט דיא מאָס ארבייט וואָס איז נייטיג פאר א געוויסען פּראָדוקט, ווענינער — דער ווערטה פון אזא פּראָדוקט ווערט נידעריגער. ווען דיעזע בעדינגונגען זיינען אָבער געבליעבען אונפער־ענדערט — דאן ווענדעט זיך דער שטייגען און פאלען פון פּרייז אן דיא פּראָדוקציאָן־בעדינגונ־גען פון דיא געלד.

און אין אמת'ן — בטעמט ריקאָרדאָ — אויב א ראָק, וואָס ענטהאלט אין זיך 100 שעה ארבייט, וועט פערקויפט ווערען פאר א פּאָאר שטיוועל, וואָס ענטהאלט אין זיך בלויז 50 שעה ארבייט, — דאן וועט דאָך אויסקומען, אז דעם שניידערס ארבייט ווערט געשאצט אויף א העלפט ווענינער, וויא שוסטערשע ארבייט; דער שניידער וועט מוזען ארבייטען אויף זיין חיונה דאָפּעלט אזוי פיעל, וויא א שוסטער! און דאָס איז דאָך א זאך, וואָס ס'איז אונמעגליך, ווייל אויף אזא אופן וועלען אלע שניידערס אָנפאנגען צו לערנען זייערע קינדער שוסטעריי. אין אונזער געזעלשאפט האָט דאָך יעדערער דאָס רעכט אויס־צוקלייבען א מלאכה, וועלכע ער וויל. צו וואָס וועט דאָס פיהרען? דאָס וועט פיהרען דערצו, דאָס אונזער געזעלשאפט וועט מיט דער צייט האָבען זייער פיעל שוסטערס און ווענינ שניי־דערס. שניידעריי וועט ווערען תקיף און אויף שוסטערשע ארבייט וועט ווערען א זול. און אָט צוליעב דער פרייער קאָנקורענץ, וואָס יעדער קען זיך אויסקלייבען א מלאכה, וועלכע ער וויל, אר־בייט זיך אוים בלינדערהייט, אהן א שום ווילען פון וועמען עס איז, דאָס געזעץ, אז ביי אנדערע גלייכע בעדינגונגען האָט א געוויסע מאָס אר־בייט פון איין מלאכה אזא ווערטה, וויא דיע־זעלבע מאָס ארבייט פון א צווייטער מלאכה און דאָס איז טאקע דיא אורזאכע, דאָס אין יעדער צייט איז אומגעפעהר פאראן אין דער געזעל־שאפט דיא נייטיגע צאָהל בעל מלאכות פון פער־שיעדענע צווייגען פון דער אינדוסטריע, ווייל דיא ארבייטס ענערגיע ווערט אין אלע צווייגען גלייך געשאצט און פערווערטהעט.

אויך דאָ אין דער בעגרינדונג זעהען מיר א גרויסען אונטערשיעד צווישען סמיט'ן און ריקאָרדאָ. סמיט בטעמט דאָס אָביעקטיווע געזעץ פון ווערטה סוביעקטיוו, פּסיכאָלאָגיש. ער שטיצט זיך אויף דיא פּסיכאָלאָגיע פון יעדען מענשען, דאָס יעדערער שאצט טהייערער דאָס, וואָס ס'קומט שווער אן און לייכט דאָס, וואָס קומט גרינג אן. ריקאָרדאָ בטעמט עס אָבער אָביעקטיוו. לויט דיא אָביעקטיווע בעדינגונגען פון אונזער געזעלשאפט, לויט דעם געזעץ פון פרייער קאָנקורענץ — זאָגט ריקאָרדאָ — מוזען גלייכע מאָסען ארבייט האָבען גלייכע ווערטהען און ניט צוליעב דיא געפיהלען און געדאנקען פון איינציגע מענשען. אין דעם ליעגט א אונגע־הייער גרויסער פערדיענסט פון ריקאָרדאָ פאר דיא וויסענשאפט. ריקאָרדאָ איז געווען דער ער־שטער, וועלכער האָט בעוויזען, אז דיא אורזא־כען, וועלכע בילדען דעם ווערטה, זיינען ניט צופעליגע, סוביעקטיווע, וועלכע זיינען ניט אלע מאָל שטעדיג און פעסט, נור ריין אָביעק־

טיווע, פעסט אוועקגעשטעלט און ליגען אין דעם תוך פון אונזער געזעלשאפטליכער געביידע, וואס איז געגרינדעט אויף דער פרייער קאָנקורענץ, אָבער ניט אין אונזער „איך". דאָרטען, וואו דיא מלאכות קענען ניט אויסגעקליבען ווערען נאָך'ן פערלאנג פון יעדען מענשען, ווען צום ביישפיעל שניידערס קענען זייערע קינדער שוסטעריי ניט לערנען צו ווייל דאָס געזעץ פערבאָט איבער־צוגעהען פון איין מלאכה צו דער צווייטער (אזוי וויא עס איז געווען אין מיטעלאלטער אין דער צייט פון דיא צעכען), צו ווייל שוסטעריי פאָ־דערט ניט געוועהנליכע פעהיגקייטען, וועלכע זיינען ביי א מיטלען מענשען ניט פאראן — דאן קען טאקע לויט ריקארדאָ'ן דיא מאָס אר־בייט פון שוסטעריי האָבען א גרעסערען ווערטה, וויא דיא זעלביגע מאָס ארבייט פון שניידעריי, ווייל שניידעריי איז ניט א מלאכה, וועלכע יע־דערער איז אימשטאנד און פעהיג צו לערנען און ממילא איז זיא אויסגעשלאָסען פון דער פרייער קאָנקורענץ. דערמיט ערקלעהרט זיך טאקע גאנץ גוט דער פאקט, וואָס דער ווערטה פון געוויסע זעלטענהייטען, ווי צ. ב. בילדער פון א גרויסען קינסטלער.

איבער דער וועלט.

ניו־יאָרקער קאמפיין און זיין אלגעמיינע פאָליטישע בעדייטונג. — דיא קאנדידאטען, דיא אישוס, דיא וועהלער, — דער נייטטער קאָנגרעס־דיסטריקט און די סאָציא־ליסטישע אויסזיכטען. — דיא גוטע אויסזיכטען פון דער סאָשעליסט פארטיי אין לאנד. — פעסימיזמוס און אָפטימיזמוס אין דער רוסישער רעוואָלוציאָן. — דער גרויסער שרעק פון היינט און דיא רעוואָלו־ציאָנערע פאסירונגען פון מאָרגען.

אויף דיא פראגע: וועלכע טהעמא איז דיא ברענענדסטע אין די פעראייניגטע שטאאטען? האָט רידזשוויי פון פיעלע פון זיינע רעדאקטאָרען, וואָס זיינען צו־שפרייט איבערן גאנצען לאנד, באקומען דעם ענטפער: דער ניו־יאָרקער קאמ־פיין, „הוירסט־יוהז". פון אטלאנטא, פון שיקא־גאָ, פון דענווער, פון סט. לואיס, פון איבעראל קוקט מען מיט אינטערעס אויף דעם ניואָרקער קאמפיין.

אין פלוג איז שווער צו זאָגען מיט וואָס דער קאמפיין איז אזוי אינטערעסאנט און אנציהענד. דער אינהאלט פון איהם, דיא „אישוס", זיינען זעהר אָרימע. עס איז אייגענטליך גאָר קיין אישוס ניטאָ. הוירסט, וועלכער לויפט דעם יאָהר אויף צוויי טיקעטס — אויפ'ן דעמאָקראַ־טישען און „אינדעפענדענט" — האָט אפילו צוויי פלאטפאָרמען, פון וועלכע איינע איז פאָל־שטענדיג סותר דיא אנדערע, אָבער ווייל עס איז אזוי אויפ'ן פאפיער, דערפאר האָט ער אין דער ווירקליכקייט, אין דער אגיטאציאָן קיין פלאטפאָרם ניט: וויל ער א ציה טהאָן דעם „אינ־דעפענדענט" ברעג מיט דיא פראזען געגען פאר־טיי באָבעס, געגען בודעל, קאָרופציאָן א. ז. וו. שטעלט מען איהם אנטקעגען ארויס דיא פיגור פון טעמעני־באָס, מוירפי, פון וועמעס גנאדען ער לויפט היינט אלס דעמאָקראטישער קאנדי־דאט און ער מוז פערבייסען דעם צונג און אנט־שוויגען ווערען. וויל ער ווערען „סטאטעטשנע" און זיך אָבשאָקלען אין גאנצען פון דיא „שרעק־ליכע" סאָציאליסטישע און ראדיקאלע פראזען, קומט דיא מעפיסטאָפאָלישע געשטאלט פון דיא פאר־א־יאָהריגע 200 טויזענד שטימען און דער־מאָנט איהם, וואָס עס שטעהט איהם אין קאָן, ווארום מיט דעמאָקראטישע שטימען אליין וועט ער לכל הדעות ניט געוועהלט ווערען. הוירסט קען ניט אין גאנצען זיך ענטזאגען פון הוירסט'ס שטימען, דאָס איז זיין טראגעדיע. וויל ער אויס־געפינען א פשרה און שימפפען און זידלען דיא טראָסטס, דיא גנבים, וועלכע באשווינדלען און נארען אָפ אפילו „קאזנא", און דורך אלערליי גנב'ישע קונצען דרעהען זיי זיך ארויס פון צאָה־לען טעקסעס, קומט זיין געגנער און בעווייזט מיט שווארץ אויף וויים, אז ער אליין, הוירסט, בכבודו ובעצמו, איז אן אונאנשטענדיגער, אונ־עהרליכער טראָסט־מאגנאט, אז ער אליין באַ־שווינדעלט און נארט אָפ „קאזנא" און צאָהלט אליין דורך דיא קונציגסטע דריידלאך ניט קיין פעני טעקסעס. און וויעדער אמאָל מוז הוירסט

אנטשוויגען ווערען.

ניט פיעל וואָס צו זאָגען האָט אויך יוהז. זיין פערגאַנגענהייט זאָגט גאָר ניט. זיין „גרוי־סע" טהאַט, דיא אונטערזוכונג פון דיא לעבענס־פערזיכערונגס געזעלשאַפטען, האָט איהם ניט גרויס געמאַכט און זיי ניט קליין געמאַכט. מיט דיא עקזיסטירענדע אָרדנונגען און אַלע זייערע פעהלערן און פערברעכענס איז ער צופריעדען. ער איז דאָך לכל הדעות אַ „כשר'ער" קאָנסער־וואַטיווער מאַן, אָהן אַ שום פונק פון ראַדיקאַ־ליזמוס און ליבעראַליזמוס, אַ מאַן וועלכער ציי־כענט זיך אויס נור דורך זיין שטרענגע, ענערגי־שע באַזוכען פון די קירכע יעדער זונטאָג און יע־דער יום־טוב. (עס איז אַ סברא, אַז ער האַלט אויך גרויסע דרשות... פאַר דיא שילער פון אַ רעליגיעזע זונטאָגס־שול). מיט דער געגענוואַרט איז ער צופריעדען און באַזאָנדערס צופריעדען מיז ער זיין, מיט דער פּאַרטיי, דורך וועלכע ער איז ראוי לגדולה געוואָרן. זעלבסטפערשטענדליך, אַז אַ מאַן וואָס האָט ניט אויסצוזעצען אין דיא עקזיסטירענדע צושטענדע, האָט ניט וואָס צו פאַרשפּרעכען אויף דיא צוקונפט. און דערפאַר איז דער אינהאַלט פון זיין קאַמפּיין נאָך דאָ־פעלט פוסט און אונבעדייטענד.

* * *

עס איז אַלזאָ ניט דער אינהאַלט פון דעם קאַמפּיין, ניט דיא אישוס, וועלכע מאַכען איהם אַזוי אינטערעסאַנט. עס זיינען אויך ניט דיא פערזענליכקייטען, וועלכע ציהען אויף זיך אַזוי פיעל אויפמערקזאַמקייט. פון דיא צוויי קאַנדי־דאַטען איז דער איינער, יוהז, וויא מיר האָבען געזעהען, פאַר קיינעם ניט אינטערעסאַנט אַלס פּערזאָן. ער האָט קיין שום צוג ניט אין זיין גאַנ־צע פערזענליכקייט, וועלכע זאָל זיין רעטהזעל־האַפט, אַנציהענד. אַ טרוקענער, קאַלטער קאַטאַ־לאָג פון „קייסעס", וועמען קען ער פאַראינטע־רעסירען?

דער אַנדערער, הוירסט, איז היינטיגען יאָהר שוין ניט מעהר ניי, ניט מעהר אונבעקאַנט, און דערפאַר מעהר ניט חן'עוודיג. דורך זיינע פיעלפאַ־כע פעראַטהען, וועגען וועלכע מיר האָבען גערעדט דאָס לעצטע מאָל און וועלכע עס האָבען פון דאַן אָן זיך פיעלפאַך פאַרמעהרט און פאַר־טיעפט; דורך זיינע אָבמאַכונגען מיט מוירפי פאַר באַפלאַ'ער קאָנווענשאָן און דורך זיינע אויפפיהרונגען נאָך דער קאָנווענשאָן, האָט ער איינע נאָך דיא אַנדערע אַראָפּגעוואָרפען פון זיך די שעהנע, פּרעכטיגע בגדים און ער שטעהט היינט פאַר דער עפענטליכער מיינונג אין זיין פאָלשטענדיגער נאַקעטהייט אַלס ברוטאַלער, ריקזיכטסלאָזער פּאָליטישער שטרעבער. נור איין גלויבען האָט הוירסט — דעם גלויבען אין זיך; נור צו איין גאָט דיענט ער אונטער אַלע אומ־שטענדען טריי און קאָנזעקווענט, דאָס איז דער אָבגאָט פון זיינע פערזענליכע עגאָאיסטישע אינ־טערעסען און שטרעבונגען. דאָס אַלץ איז געוואָרען קלאָהר, ווען הוירסט האָט זיך אַראָב־געלאָזען פון דעם האַלב מיסטישען דונקעל אין וועלכע ער איז געווען איינגעוויקעלט אַ לאַנגע צייט. דער אמת'ער הוירסט האָט אַזוי ווייניג סימפּאַטישעס, אַזוי ווייניג חן און צו־ציהונגס־קראַפט... — ניין ניט הוירסט'ס פערץ זיינליכקייט איז עס, וועלכע עס אינטערעסירט היינט דיא וועלט.

* * *

ניט קיין גרויסע, צוציהענדע, אינטערע־סאַנטע פערזאָנען, ניט קיין וויכטיגע אישוס שטעהען אין קאַמפּף. און דאָך איז דער ניו־יאָרקער קאַמפּיין אַזוי אַלגעמיין־אינטערעסאַנט און בעלעהרענד. מיט וואָס? כדי אויף דיא פראַגע צו ענטפערן, מוזען מיר זיך אומקעהרען צוריק צו הוירסט'ס ערשטע טריט אויפ'ן פּאָ־ליטישען פעלד, צו דיא ווייניגע גלאַנץ טעג פון „הוירסטיזמוס".

„הוירסט אַרבייט מיט שאַרפע ווערטער, מיט שטאַרקע אויסדריקע, וועלכע ער לייהעט פון סאָציאַליסטישען ווערטער־בוך. הוירסט לאָזט זיך אַראָפּ צו דיא מאַסען, בעזונדערס צו דיא אַרבייטער.... הוירסט טראָגט אין דעם קעמ־מיין אַריין דעם ביללינגען דעמאַגאָגיזמוס. הוירסט ווירקט אויף דיא געפיהלען פון דיא מאַסען. עס שטעהט דערפאַר פאַר דיא געפאַהר, אַז ער וועט זאָגאַר פאַרפיהרען אַ טהייל פון דיא אַרבייטער, וועלכע וואָלטען שטימען פאַר דיא סאָציאַליס־טישע פּאַרטיי". דאָס איז געווען דיא כאַ־ראַקטעריסטיק, וועלכע מיר האָבען געגעבען דעם „הוירסטיזמוס" פאַר־אַ־יאָהרען. („צוקונפט" נאָ־וועמבער 1905, זייטע 47). און אין אַ חודש אַרום, ווען עס האָט זיך אַרויסגעוויזען, אַז מיר האָבען דיא געפאַהר ניט מגזם געווען און דיא וואַהל־קאַסטענס האָבען געוויזען הוירסט'ס אונגעהויערען ערפאָלג אונדעם גרויסען ניעדער־גאַנג פון סאָציאַליסטישען וואָוט, דאַן האָבען מיר געשריבען:

עס איז דיא אונצופריעדענהייט פון דיא מאַסען, דיא אָנגעקליבענע פּראָטעסט ענערגיא, פון וועלכע הוירסט האָט אַזוי פּראָפיטירט. דער איבערגעשראָקענער קליין־בורזשוא, וועלכער האָט צוליעב דיא אינשורענס־סקאַנדאַלען און אַנדערע קאָרופּציאָנס־געשיכטען גענומען ציי־טערן פאַר זיינע פּאָר גראָשען, האָט, שטימענ־דיג פאַר הוירסט'ען, עס געטהאָן וויא איינער וועלכער פערקויפט פון שרעק זיין נשמה צום טייוועל. און דער אַקאָרשט פון פּאָליטישען

שלאָף ערוואַכענדער פּראָלעטאַריאַט האָט נאָך ניט קלאָהר געגוג פאַרשטאַנען געגען וואָס ער האָט צו פּראָטעסטירען און אויף וויא ווייט טיעף זיין פּראָטעסט דאַרף געהן.

הוירסטיזמוס איז פאַר־אַ־יאָהרען געווען פאַר דיא קליין־בורזשואַזיא די העכסטע שטופע פון פּראָטעסט. פאַר דיא אַרבייטער — דיא ערשטע שטופע. און ווען הוירסט האָט היינטיגען יאָהר זיך אַליין ענטזאַגט פון זיין ראַדיקאַליזמוס, ווען ער האָט פון זיין פּראָגראַם אַרויסגעוואָרפען יעדען זכר פון סאָציאַליסטישע אידעען, האָט ער דערמיט געוויזען, אַז ער אַליין גלויבט ניט אין דיא ערנסטקייט און אָנהאַלטענדע פעסטקייט פון דעם קליין־בירגערליכען פּראָטעסט און אַן דיא אָנהאַלטענדע סימפּאַטיען פון דיא אַרבייטער צו איהם.

דער הייאָהריגער ניו־יאָרקער קאַמפּיין איז אַלזאָ אַ נייער עקספּערימענט אויף דיא פּסיכאָלאָגיא פון דיא גרויסע מאַסען קליינבירגער. די פראַגע איז: צו וועט הוירסט'ס פערראַטה אַן דעם ראַדיקאַליזמוס, און אין דער פּראָטעסט־בעוועגונג געגען דיא פּאַרטיי־מאַשין און פּאַרטיי־באָסיזמוס באַקומען דיא באַשטעטיגונג און צושטימונג פון דיא מאַסען?

אָט דאָס איז דער טיעפער אינהאַלט פון הוירסט'ס צווייטער „ריים". דיא פּאַרטייען, דיא קאַנדידאַטען, זיי זיינען שוין קלאָהר, פערשטענדליך און פאַר אונז אַזוי אַבשטויסענד. דיא וועהלער אָבער, זייער פּסיכאָלאָגיא, דיא שטימונג פון דיא מאַסען, זיי זיינען נאָך דערווייל אַ רעטהזעל אין דיא פעראייניגטע שטאַטען. מיר לעבען אין אַ איבערגאַנגס־צייט, אין אַ ערוואַכונגס־צייט, וואו נייע שטרעמונגען בעווייזען זיך. אַלטע געטער ווערען געשטירצט, אַלטע בנינים אַרונטערגעריסען. אין אַזאַ צייט איז יעדער מאָמענט וויכטיג, יעדער פאַזע פון דער ענטוויקלונג אינטערעסאַנט און בעלעהרענד.

* * *

ניט הוירסט און נאָך ווייניגער יוהז שטעהן פאַרן געריכט. עס זיינען דיא מאַסען, וועלכע דאַרפען דעם 6טען נאָוועמבער אָבהאַלטען זייער עקזאַמען און ווייזען אויף וויא וויט זיי זיינען פּאָליטיש רייף. ספּעציעל אינטערעסירען אונז דיא אַרבייטער־מאַסען. מען האָט נאָך געקענט פערשטעהן, וויא אַזוי צווישען דיא אַרבייטער קרייזען האָט דער „הוירסטיזמוס" פאַר־אַ־יאָהרען געקענט געווינען אַ געוויסען באָדען. מיר קענען ניט אָבער גלויבען, אַז אויך היינטיגען יאָהר זאָלען זיך געפינען פיעל אַרבייטער, וועלכע זאָלען אויף אַזוי וויט פערראַטהען זיך, זייער קלאַס, זייער אינטערעסען, די זאַך פון דער פּראָלעטאַריאַט בעפרייאונג, אַז זיי זאָלען שטימען פאַר איינער פון די צוויי קאַפּיטאַליסטישע בודעל־קאַנדידאַטען און ניט פאַר די איינינגע סאָציאַליסטישע קאַנדידאַטען.

דעם יאָהר, ווען דער הוירסטיזמוס האָט אַלעמען אַזוי פערראַטהען און איז אַזוי נידריג מאָראַליש געזונקען; דעם יאָהר ווען דיא אַרבייטער האָבען געהאַט אַזוי פיעל מעגליכקייטען צו לערנען זייער לאַגע, צו פערשטעהען זייערע פריינד און פיינד; ווען עס האָט זיך אַזוי קלאָהר אַרויסגעוויזען אַז קיין אַנדער פּאַרטיי אויסער דיא סאָציאַליסטישע וויל אַפילו קיין זאַך ניט טהאָן פאַר דיא אַרבייטער; אין אַזאַ קאַמפּיין וואו נור צוויי אויסגעשפּראָכענע קאַפּיטאַליסטישע בודעל פּאַרטייען זיינען עס דיא קאָנקורענטען פון דער סאָציאַליסטישער פּאַרטיי אויף דיא אַרבייטער שטימען, וואָלט געווען אַ שמאַך און אַ שאַנדע, אַ פערראַטה און פערבעכען ניט צו שטימען פאַר דיא סאָציאַליסטישע פּאַרטיי, און אונזער האָפנונג איז גרויס אַז צו אַזאַ שאַנדע וועלען דיא נויאָרקער אַרבייטער ניט דערגעהן און אַז דער סאָציאַליסטישער וואָוט וועט זיין גרויס און מעכטיג. ספּעציעל לייגען מיר גרויסע האָפנונגען אויף דיא אידישע אַרבייטער פון דער איסטסייד. דער ענערגישער קאַמפּיין וועלכער ווערט אָנגעפיהרט אין נייינטען דיסטריקט מוז געבען פריכטע שוין. גענאָסע הילקוויט'ס ערוועהלונג אין קאָנגרעס איז געוואָרען פון אַ מעגליכקייט אַ פּאָליטישע נויטווענדיגקייט און מיר האָפען, אַז דאָס וועט אויך געשהן, און אַז דיא אידישע בעפעלקערונג, וועלכע זיינען פאַרקעמפּפער פאַר פרייהייט אין רוסלאַנד, וועלען ווערען אויך דיא פאָרקעמפּפער פאַרן סאָציאַליזמוס אין אַמעריקאַ.

* * *

עס איז היינט מעהר פאַר קיינעם קיין ספּק ניט אַז אין נויאָרקער 9טען דיסטריקט האָט אונזער קאַנדידאַט זעהר גוטע שאַנסען געוועהלט צו ווערען אין קאָנגרעסס, און ביי דעם ענערגישען קאַמפּיין וואָס ווערט דאָרט אָנגעפיהרט איז זעהר מעגליך, אַז דיא שאַנסען זאָלען פערווירקליכט ווערען.

עס וואָלט אָבער געווען אַ טעות צו מיינען, אַז דאָס איז דער איינציגער דיסטריקט וואו עס ווערט פון דער סאָציאַליסטישער פּאַרטיי זעהר טיכטיג געאַרבייט מיט דיא בעסטע אויסזיכטען אויף אַ ערפאָלגרייכע וואהל פון סאָציאַליסטישע קאַנדידאַטען. די „אינטערנייישיאָנאַל סאָשעליסט רעוויאו" רעכענט אויס אין איהר אָקטאָבער העפט שעהנע עטליכע אַזוינע דיסטריקטען. „אין דער איסט סייד פון נויאָרק — שרייבט דער רעדאַקטאָר פון רעוויאו — רעדט מען וועגען שיקען גענאָסע הילקוויט אין קאָנגרעס. דיא מיין־אַרבייטער פון פענסילוויניא האָבען ווייניגסטן

טענס איין קאנדידאט, וועמען זיי האָפען צו זעהן נעכסטען ווינטער אין קאָנגרעס. דיא ארבייטער פון שיקאגאער שלאכט־הייזער האָבען מעהר וויא איין שאנס אויסצוהעלען א קאָנגרעס־מאן. ארונטער, אין דעם דיסטריקט פון ספיקער דזשא קענאָן, האָט ער נור איין געגנער, וועלכער האָט שאנסען, דאָס איז דער וויים פרעזידענט פון דיא יונייטעד מיין־וואָרקערס, דער קאנדידאט פון דער סאָציאליסטישער פארטיי. אין וויסקאָנסין זיינען אויך דאָ א פאָר דיסטריקטען פון וועלכע א סאָציאליסטישער קאָנגרעסמאן איז מעהר וויא א מעגליכקייט. גאנץ זיכער איז אז אין יענעם סטייט וועט פערגרעסערט ווערן דיא צאָהל פון דיא סאָציאליסטישע פאָרשטעהער אין דיא געזעצגעבענדע קערפערשאפטען פון סטייט. איליגאָיס וועט וואהרשיינליך שיקען אין דיא געזעצגעבענדע קערפערשאפט פון סטייט נאָך איניגע סאָציאליסטישע פאָרשטעהער, צו האַלטען קאָמפאניא מיט דיא פריהערדיגע צוויי. עס זיינען דאָ נאָך איניגע אנדערע סטייטס וואו מען וואַרט נאָך דעם האיאָהריגען קאנפיין צו זעהן געוועהלט סאָציאליסטישע פאָרשטעהער. אין קאָלאָראדאָ רעדט מען זעהר פיעל וועגען ערוועהלען גענאָסע הייוואוד פאר א גאָווערנאָר, כאָטש פיעל פון דעם איז ניטאָ וואָס צו האַלטען. אין דער סויטה האָט מען ארויסגעשטעלט סאָציאליסטישע קאנדידאטען. בכלל פערשפּרעכען דיא נעקסטע וואהלען צו פערגרעסערן זעהר שטארק דעם סאָציאליסטישען וואָוט".

אזוי שילדערט דיא לאַגע דער רעדאקטאָר פון „סאָשיאליסט רעוויו," ער שילדערט קאַלט, ניכטער, אָהן הויכע פראזען, אָהן גוזמאות און הימעל־שרייענדע פערשפּרעכונגען. דער קאַלטער, ניכטערנער איבערבליק ווייזט איהם אָבער, אז דיא סאָציאליסטישע פארטיי האָט זעהר גוטע שאנסען אויף ערפאָלג און פאָרטשריט אין דיא פערשיעדענסטע ווינקעלעך פון לאַנד און מיר ווילען האָפען, אז דיא גוטע האָפנונגען וועלען ערפיללט ווערן.

* * *

פון רוסלאנד האָט דיא לעצטע צייט ציעמלעך אויף אונז בלאָזען קאַלטע ווינטען, וועלכע ברייגען שווארצע וואָלקענס. ובאמת, עס איז דאָ פון וואָס אין פערצווייפלונג צו קומען, ווען מען דערמאָנט זיך וואָס פאר א טרויעריגע צושטענדע מיר האָבען היינט דאָרט.

נאָך קיין מאָל, אפילו אונטער דיא שוידערליכסטע תליונים, וויא פלעהווע, טרעפּאָוו און דורנאווא, האָבען דיא ווילדע בעסטיעס ניט פערגאָסען אזוי פיעל אונשולדיגע בלוט, ניט געשטיקט, ניט געקוילעט אָהן שום ברעקעל רחמנות, אָהן שום ברעקעל צוריקהאַלט, גאָר אָהן א חשבון און געקוילעט אויף רעכטס און אויף לינקס. סעדליץ אליין איז דאָך דיא געוואלדיגסטע אנקלאַגע געגען דעם איצטיגען רעזשים. היינט דיא פעלד־געריכטען, דיא מיליטערישע און אנדערע תליונים איבעראל, וועלכע שיסען און הייגנען, וועמען זיי פערגלוסט זיך נאָך. היינט דיא איבערפיללטע טורמעס, דיא טויזענדער פערשטיקטע. היינט דער חושך מצרים, וואָס הערשט אין רוסלאנד, דיא אונטערדריקונג פון דער פּרעסע, פון פערזאמלונגען, דיא צושמעטערונג פון אלע אָרגאניזאציאָנען. היינט דיא שוואכקייט און צוריסענהייט פון דיא רעוואָלוציאָנערע פּארטייען, און דיא אלגעמיינע נידערשלאָגענהייט. היינט די חוצפה פון דיא רעאקציאָנערען, דיא צווישטקייט פון דיא שווארצע מאה'ניקעס. כ'לעבען עס איז דאָ מעהר וויא גענוג פון וואָס צו קומען אין פערצווייפלונג, אויב... אויב מען זאָל האַלטען דיא היינט עקזיסטירענדע צושטענדע פאר פעסט און זייער עקזיסטענץ פאר געזיכערט אויף לייגערע צייט.

אָבער דאָס איז בשום אופן ניט מעגליך. אין דיא צייט פון פריידען, וויא אין דיא צייט פון ליידען, אין דער צייט פון זיעג און אין דער צייט פון א נידערלאגע, דארף מען און מוז מען אין פּאָליטישע און סאָציאלע פראגען זיך שטעלען אויף דעם שטאנדפּונקט פון געשיכטלער בעטראכטונג. מען דארף און מען מוז זיך טיעפער איינטראכטען אין דעם געזעלשאפטליכען אינהאלט פון דיא פאָרקומענדע פּאסירונגען.

מען טאָר פאר קיין פאל ניט זיך לאָזען פערפיהרען פון דיא געפיהלען פון פריידע און פערצווייפלונג. דיא רוסישע רעוואָלוציאָנערען האָבען פאר־א־יאָהרען אין דער צייט, נאָך דעם זיעג פון 30טען אָקטאָבער, געלאָזט זיך פארפיהרען פון זיעגס־געפיהל. זיי האָבען פערלאָרען יעדער מאָס פון קאַלטער בערעכנונג און איבערלייגונג. היינט פּאסירט גראדע דאָס זעלבע מיט דיא גריבלער, סקעפּטיקער און פעסימיסטען. הינטער דעם שווארצען פאָרהאנג פון דיא היינטיגע רעאקציאָן בעמערקט זייער אויג ניט וואָס עס געהט פאָר אויף דער היסטאָרישער ביהנע.

* * *

און אויף דער היסטאָרישער ביהנע געהט פאָר אין רוסלאנד דער ריזענזען־קאמפּף פון אלע נייע וואקסענדע כחות געגען איין אבלעבענדע און אבשטערבענדע קראפט, געגען דער זעלבסטהערשונג. דיא מאַטעריעלע און גייסטיגע ענטוויקלונג פון רוסלאנד פאָדערן מיט זייער גאנצער אייזערנער נויטהווענדיגקייט דעם זיעג פון דער רעוואָלוציאָן, דיא אָבשאפונג פון דיא אונערטרעגליכע צושטענדע. דאָס איז דער פעלזען־פעסטער פונדאמענט, אויף וועלכע מען מוז בויען דיא אנזיכטען וועגען דיא רוסישע צושטענדע.

דאָס איז בכלל און בפרט, אויף דיא פראגע: צו קען דיא היינטיגע רעאקציאָן אָנהאלטען לאנג? מוז מען ענטפערן, פערגלייכענדיג דיא אלגעמיינע צושטענדען און בעדינגונגען היינט און פאר־א־יאָהרען אין דער צייט.

דער אלטער פעסימיסט און סקעפטיקער צו אלץ וואָס איז נגע דיא רעוואָלוציאָנערע פאר־טייען, יצחק אייזיק האָט אין דריי ברייף וועגען „דיא לאגע אין רוסלאנד" אין דער „וואהרהייט" געמאכט תחת חרב דיא רעוואָלוציאָנערע פארטייען, זייער טאקטיק, זייערע צושטיינדע און זייערע אויסזיכטען אויף דיא נאָהענטע צוקונפט. און דערפאר קומט ער צו אזוינע פעסימיסטישע שליסע. אָבער, ווען מען בעטראכט דיא צושטענדע היינט און פאר־א־יאָהרען זעהט מען ניט גענוג אורזאכען פאר אזא פעסימיזמוס.

דיא רעגיערונג האָט היינט ניט מעהר, נור ווייניגער געלד וויא פאר א יאָהרען. דער פינאנץ מיניסטער אליין האָט מודה געווען אז קיין געלד איז ניטאָ, דער דעפיציט איז גרויס און קיין קרעדיט איז ניט צו בעקומען. דיא ארמיי איז היינט ניט מעהר — נור ווייניגער טריי — איידער פאר־א־יאָהרען אין דער צייט. דיא בויערן ניט זאטער, נור הונגעריגער, ניט רוהיגער, נור אויפגערעגטער. דיא מיטלערע קלאסען האָבען קיין אורזאכע ניט צו זיין צופריעדענער. דיא אינטעליגענץ איז אזוי אויפגערעגט וויא ווען עס איז, דיא אונרוהען אין אוניווערזיטעטען, וועלכע הייבען זיך שוין אָן, ניט קוקענדיג אויף אלע הנחות און פריעדליכע שטימונג פון ביידע זייטען, ווייזען עס. דיא ארבייטער זיינען אפילו אביסעל פערמאטערט, אבהענדיג, אָבער דער הונגער, דיא נויטה, דיא ארבייטסלאָזיגקייט, צוזאמען מיט דיא שווידערליכע נגשות וועלען ניט לאָזען איינשלאָפען זייער רעוואָלוציאָנערע שטימונג.

אָבער, וועט מען אונז ענטפערן, יצחק אייזיק האָט דאָך בעוויזען אז דיא רעוואָלוציאָנערע פארטייען זיינען שוואך, צוריסען, אָהן פלענער, אָהן א בעשטימטע טאקטיק. דאָס אלץ מעג זיין ריכטיג ביז'ן לעצטען וואָרט. אָבער מען דארף ניט פערגעסען אז דיזעלבע צרה איז געווען פאר־א־יאָהרען אין דער צייט און פיעלייכט און נאָך א שטארקערע מדרגה. דיא סאָציאל דעמאָקראטיע איז געווען נאָך מעהר צוריסען און האָט קיין אנדער זאך ניט געטהאָן וויא זיך נור גערעסען צווישען זיך. דיא סאָציאליסטיען רעוואָלוציאָנערען זיינען געווען קלענער און שוואכער. קיין הונדערטער טהייל פון דיא טעראָריסטישע אקטען וואָס ווערן איצט אָבגעטהאָן זיינען דאן ניט אָבגעטהאָן געוואָרען. דיא „טרודאוואיא גרופע" האָט נאָך גאָר ניט עקזיסטירט און דער בויער איז נאָך כמעט בכלל ניט אָרגאניזירט געווען. דיא קאדעטען זיינען נאָך גאָר קיין ערנסטע פארטיי ניט געווען. דיא פרעס־פרייהייט און פערזאמלונגס־פרייהייט זיינען געקומען ערשט נאָך'ן זיעג און האָבען אָבגעהאלטען פון אסתרתענות ביז פורים. קיין קלאָהרע פלענער האָבען דיא רעוואָלוציאָנערע פארטייען קיין מאָהל ניט געהאט און ווען עס זיינען געקומען דיא גרויסע פאסירונגען האָבען זיי אלע פערלאָרען דיא קעפ.

דער אמת איז — און מיר האָבען עס אין פערלויף פון לעצטען יאָהר פיעל מאָהל בעוויזען אין אונזערע איבערזיכטען — אז דיא רעוואָלוציאָנערע פארטייען האָבען קיין מאָהל ניט געפיהרט דיא רעוואָלוציאָן, נור זיי האָבען זיך נאכגעשלעפט נאָך דער רעוואָלוציאָן. זיי זיינען שטענדיג געקומען אביסעל צו שפעט, זיי האָבען קיין מאָהל ניט געהאט דיא גרויסע מאסען אָרגאניזירט, און דאָך — דיא רעוואָלוציאָן איז געגאנגען פאָרווערטס, ווייל זיא איז געטריבען געוואָרען פון דיא אומשטענדען, פון דיא מאסען, געטריבען געוואָרען מיט דער אונגעהייערער קראפט פון היסטאָרישער נויטווענדיגקייט. און זי וועט געהן אויף ווייטער פאָרווערטס. דיא נעכסטע רעוואָלוציאָנערע כוואלעס וועלען זיין גרעסער פאר דיא פריהערדיגע, ביז זיי וועלען אראָפשוויינקען דיא גאנצע געביידע פון צאריזמוס. פון דיא טיעפע קוועלען פון פאָלקס נשמה פלייסען דיא כחות פון דער רעוואָלוציאָן — דערפאר זיינען זיי אונערשעפפליך. רוסלאנדס גליק, רוסלאנדס צוקונפט, דער פאָרשריט פון דער מענשהייט היינגען אָפ פון דעם זיעג פון דער רעוואָלוציאָן — דערפאר איז דער זיעג אזוי זיכער.

פעראיינס-קאלענדאר

ארבייטער רינג

ברענטש 1, ניו־יארק.
מיטעט יעדען פרייטאג אין 414 גרענד סט. סעק. און האספיטעלער פ. לעווין 259 ס. 9טע סט. ברוקלין. דר. טש. שווארץ 155 הענרי סט.

ברענטש 2, נויארק.
מיטעט יעדען שבת אין 1915 דריטע עווענין. סעק. מ. דאווידאוו 225 איסט 105טע סט. דאקטאר פישער 1443 לעקיסנגטאן עוו.
האספיטעלער ל. שטיין, 69 איסט 99טע סט.

ברענטש 4 ברוקלין נ. י.
מיטעט יעדען מיטוואך אין 143 מעקקיבען סט. סעק. ד. אשינסקי, 25 מארדעל סט.
דר. בלינטאנסטאן, 77 מעקקיבינס סט. האספיטעלער ב. קליין, 45 מארדעל סטריט.

ניו יארק בר. נומ. 5.
מיטעט יעדען 2טען און 4טען פרייטאג אין 414 גרענד סט. סעק. טש. איזענבערג, 677 מאירטעל עוו. ברוקלין. האספיטעלער — לעדער, 221 איסט 83טע סט. דר. מארגאליס, 211 הענרי סט.

ברוקלין בר. נומ. 6.
מיטעט יעדען 1טען און 3טען פרייטאג אין מאנאט אין 51 האמבאלד סטריט. סעק. ס. הערמאן, 53 מארעל סטריט, האספיטעלער ס. בלום, 135 ווערים סט. דאקטאר דז. קלינקאוושטיין 77 מעקקיבען סטריט.

ברענטש 8.
מיטעט יעדען פרייטאג אין 206 א. בראדוויי. סעק. שטיינבערג 386 מעדיסאן סט. האספיטעלער מאראס, 51 ראטגערס סט. דאקטאר ב. שלעזינגער 25 ראטגערס סטריט.

פראג. קלאב ברענטש 9, באלטימאר.
מיטעט יעדען מיטוואך אין 139 אסקויט סטריט. סעק. וו. אלטשול, 1532 א. פייעט סט.

ברענטש 11 ברוקלין, נ. י.
מיטעט יעדען דיענסטאג אין סענטראל־האלל אין 410 סטאן עוו. סעק. ס. הארוויץ, 299 סטאן עוו. האספיטעלער ב. עלענסאן, 18 עמבאי סט. דאקטאר מאנדעלבוים 329 סטאון עווענין.

ברענטש 12 פילאדעלפיא, פא.
מיטעט יעדען צווייטען און פיערטען זונטאג, אין 203 פיין סט. סעק. ד. קאהן 512 נארטה 10טע סטריט.

ברענטש 14, פראווידענס.
מיטעט יעדען צווייטען און פיערטען זונטאג אין מאנאט אין 218 נארטה מעין סטריט. סעקרעטער וויליאם באקסט, 128 נ. מעין סט.

ברענטש 17 ניו־הייוועז, קאנ.
מיטעט יעדען צווייטען און פיערטען זונטאג אין מאנאט, אין מיוזיק האלל, קאורט סט. (2טען פלאר). סעק. י. גלייבער, 31 רעדהילד סט. האספיטעלער פ. קויפמאן 16 ראזז סט. דר. בערסינסקי, 360 דזשארז סטריט.

האמלער פראג. פער. בר., 20, א. ר.
מיטעט יעדען 2טען און 4טען שבת אין 98 פאר־סייטה סט. סעק. קאזאנאוו, 67, צווייטע סט. האספי־טעלער ל. שקאלניק, 136 קאלאמביא סט. דאקטאר א. קאספע 210 איסט בראדוויי,

ברענטש 23, נואַרק.
מיטעט יעדען 2טען און 4טען דינסטאג אין מאַ־נאט, אין שטיינפעלדס האַלל, קאַר. ברום און מאַר־טאַן סטריטס. סעק. י. אלפערט, 112 פעשיין עוו., האַספּיטעלער א. גאלדפיין 348 מאַריס עוו. דאַקטאַר ס. גאַרדאַן, 520 האי סט.

ברענטש 24, בראנקס, נויארק.
מיטעט יעדען צווייטען און פיערטען פרייטאג אין מאנאט אין 3393 דריטע עווענין. סעק. ה. קאהן 1706 וואשינגטאן עווענין.

ברענטש 27 ראטשעסטער נ. י.
מיטעט יעדען ערשטען און דריטען מאנטאג אין מאנאט אין ווערנערס האלל, דזשאזעף עווענין, קאר. נעססאו סט. סעק. רובענפעלד, 65 וועלד סטריט.

ברענטש 29 באפלא.
מיטעט יעדען 1טען און 3טען זונטאג אין קרייט האלל 232 וויליאם סט., סעקרעטער ב. מילער 378 סענעקא סט., האספיטעלער סאל. קריססין, 303 וויל־יאם סטריט.

היברו עדיוראיזשענא, ליעג בר. 31 ארבייטער רינג. לארענס מאסס.
מיטעט יעדען 1טען און 3טען זונטאג אין 313 קאממאן סט., סעק. דזש. קאנטאר, 37 בענינגטאן סט.

ברענטש 32 שיקאגא.
מיטעט דעם ערשטען און דריטען דאנערשטאג אין מאנאט אין פרינטינגס האלל 275 מעקסוויל קארנער האלסטעד סט. פינ. סעק. פ. ריווקינד 923 וועסט 12טע סט. רעק. סעק. צ. סאכאר 475 סענטער עווענין, האספיטעלער זילבערט 167 הויסטינג סט.

ברענטש 33, באסטאן.
מיטעט יעדען ערשטען און דריטען זונטאג אין מאנאט אין 164 קאנאל סט. 10 אוהר מארגענס. סעק. אין 154 איסט 54טע סט. סעק. נ. וויינבערג, 172 איסט 63טע סט.

ברענטש 35 ניו יארק.
מיטעט יעדען צווייטען און פיערטען מאנטאג אין 154 איסט 54טע סט. סעק. נ. וויינבערג, 172 איסט 63טע סט.

פרייע געזעלשאפט, ברענטש 37.
מיטעט דעם 1טען און 3טען דיענסטאג אין מאַ־נאט, אין 214 ברום סט. סעק. לאפאן, 49 איסט 102טע סטריט. דאקטאר ב. נעלסאן, 268 איסט בראד־וויי, גרינגלעז 117 קאלומביא סטריט.

ארשער און שקלאווער פראג. סאס. בר. 39 נ. י.
מיטעט יעדען 2טען און 4טען שבת אבענד אין 83 פארסייט סט. סעק. ד. סארין, 4 איסט 113טע סט. האספיטעלער גרינמאן, 89 לודלאוו סט.

יאנג מענס פראג. ברענטש 40 ניו־יארק.
מיטעט יעדען 2טען און 4טען פרייטאג אין 96 קלינטאן סט. סעק. ס. בראדקין, 235 א. 6טע סטריט, האספיטעלער, מ. בערלינער 58 נארפאלק סט. דר בלום 140 הענרי סט.

דיא צוקונפט

פיר יאנואר

וועט ערשיינען אונטער דער רעדאקציאן פון יעקב מילך.

וועט ענטהאלטען צווישען אנדערע פאלגענדע אינטערעסאנטע און בעלעהרענדע ארטיקלען.

---

1) פון דער רעדאקציאן

2) ליבעראלען און דיא ארבייטער פארטיי אין ענגלאנד — פון טה. ראטשטיין

3) לעבען און קונסט — פון ל. ב. בודין

4) דער קאמפף פאר דעם לעבען (ביי חיות און ביי מענשען)
פון דר. אב קאספע

5) דער אנפאנג פון דער אידישער ארבייטער בעוועגונג
(מאטעריאל פיר היסטאריע) — פון מאָررים הילקוויטה

6) זשורנאליסטישע עראינערונגען — פון מאָررים ווינטשעווסקי

7) האט דער „בונד" געענדערט זיין פראגראם — פון בן יקיר

8) שמשון (פאעמא) — פון ה. רויזענבלאט

7) הייאוואטהא — לאנגפעללא — יהואש

10) דיא כהנים אלס סעקטע — מ. פערלמאן

11) דער פארטיי טאג פון דער דייטשער סאציאל דעמאקראטיע
(פון אונזער ספעציעלען קאָررעספאָנדענט) — א. ש. זאקס

12) דער סאציאליזמוס אין גאליציען — פון פיליפ קראנץ

13) פאליטישער איבערבליק — פון יעהב מילך

14) ערצעהלונגען

15) רעצענזיעס

16) נייע ביכער.

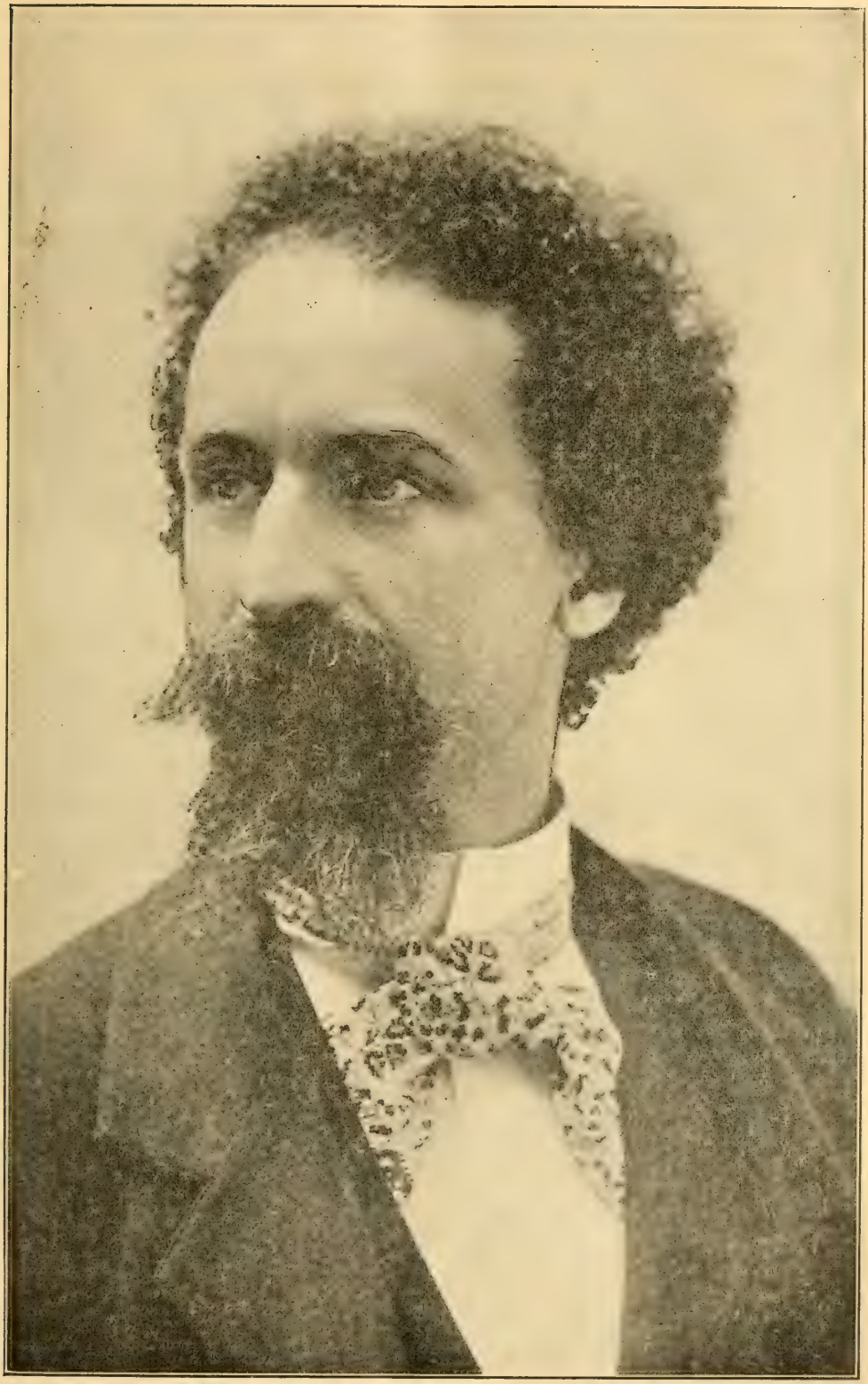

פראָפ. ענריקא פעררי.

No. 12 DECEMBER 1906. Vol. XI

דער איטאליענישער סאציאליזמוס.

פון ראָבערט מיכעלס.

ער סאָציאליזמוס אין איטאַליען געפינט זיך איצט בלי ספק אין א קריזיס. פאַר דעם יאָהר 1892 האָט דיא סאָציאליסטישע בעוועגונג אין איטאַליען ניט אָנגענומען קיין פעסטע פאָרמע. אזוי וויא זיא איז געווען צוזאַמענגעשטעלט פון פערשיעדענאַרטיגע טהיילען, האָט זיא אין זיך ענטהאַלטען א פערפּלאָנטערטען קנויל פון פערשיעדענע מעטהאָדען און טאַקטיקען. עס האָט איהר געפעהלט יעדע היסטאָרישׁ־פילאָזאָפישע סיסטעמאַטישע, איינהייטליכע מהעאָריע.

אין יאָהר 1892 איז געוואָרען אנדערס. נאָך דעם וויא דיא סאָציאליסטען האָבען זיך אין גאַנצען אָבגעטהיילט פון דיא „געגען פאַרלאַמענטאַרישע סאָציאליסטען" אָדער אנאַרכיסטען, איז דיא היינטיגע סאָציאליסטישע פּאַרטיי פון איטאַליען געגרינדעט געוואָרען מיט פאָלגענדע עקרים: „קלאַסענקאַמף מיט באַנוצונג פון פּאַרלאַמענט און קאָלעקטיוויזמוס אין צענטראַליסטיישע קליידונג".

ביז דעם יאָהר 1900 איז דיא יונגע פּאַרטיי געבליבען איניג. דיא בורזשואזיע און דיא רעגיערונג האָבען איהר ניט געלאָזען קיין צייט נאָכצוטראַכטען יעגען פּראַקטישע אויסנוצונג פון זייערע טהעאָרעטישע פאָדערונגען. דאַן, אין יאָהר 1900, איז אָבער געקומען דיא צייט פון איטאַליענישען רעגיערונגס ליבעראַליזמוס, וועלכע דויערט נאָך עד היום. ביז דאַן האָט מען דיא איטאַליענישע סאָציאליסטען געגעבען צו פערזוכען נור דעם בייטש, פון דאַן אָן האָט מען געפּרובירט זיי געבען צוקער־ברויט. טוראַטי, וועלכער איז אין יאָהר 1898 פער'משפּט געוואָרען פון קריעגס געריכט אין מאַילאַנד צו 12 יאָהר קאַטאָרזשנע אַרבייט, האָט אין יאָהר 1903 בעקומען אָנגעבאָטען דיא שטעלע פון א מיניסטער. עס איז געשעהן דאָס וואָס האָט געמוזט געשעהן: דיא געווערקשאַפטס־בעוועגונג האָט גענומען זיך ענטוויקלען און אויפבליהען מיט א וואונדערבאַרער שנעלקייט און צו דערזעלבער צייט האָט זיך אויסגעוויזען באַלד אז דיא נייע פערהעלטניסמעסיג שטאַרקע פרייהייט, קען מעהר ניט צוזאַמענבינדען אַללע סאָציאליסטען אויף איין וועג. און זייערע פערשיעדענע פונדאַמענטאַלע מיינונגען וועגען דער טאַקטיק אן וועלכע דיא פּאַרטיי דאַרף זיך האַלטען, האָט מיט זייער גאַנצער גרויסער יוגענדקראַפט געמוזט זיך דורכברעכען.

אָט אזוי האָבען זיך שנעל געבילדעט און זיך ראַש ענטוויקעלט און אויסגעוואַקסען אין דיא לעצטע דריי יאָהר פערשיעדענע שטרעמונגען, וועלכע שטרעבען צו א זעלבסטשטענדיגע פּאָליטיק. דער וואונדערבאַר־שנעלער וואוקס פון דיא פערשיעדענע ריכטונגען אין דער איטאַליענער סאָציאַל דעמאָקראַטיע, ערקלעהרט זיך ערשטענס דערמיט וואָס אונטער דער דרום־זון וואַקסט בכלל אלץ שנעלער, און צווייטענס ווייל דיא איטאַליענישע סאָציאליסטישע פּאַרטיי איז צוזאַמענגעשטעלט פון דיא פערשיעדענסטע עלעמענטען. דאָרט געפינט איהר ניט נור פאַבריק אַרבייטער, זאָנדערן אויך לאַנד־אַרבייטער, בויערן און קליינע פאַרמערס, קליינע און מיטע־

לע בעאמטע צווישען דיא מאסען און אדוואָקאַ־
טען און פּראָפעסאָרען צווישען דיא פיהרער. זינט
דעם יאָהר 1900 ווערן אויף יעדען פּאַרטיי־טאָג
געגעבען שלאַכטען. אין רוים (1900) און יאַ־
מאלא (1902) זיינען דיא אונאַבהיינגיגע און
רעוואָלוציאָנערען בעזיעגט געוואָרען. אין באַלאַג־
ניא (1904) דיא רעפאָרמיסטען. זאָלען מיר
זיך נעהענטער צוקוקען צו דיא שטרעמונגען.

1) דיא רעפאָרמיסטען (ריפאָרמיסיטי).
דאָס איז דער רעכטער פליגעל פון דער פּארטיי.
פיהרער האָבען זיי בערהמטע, זיי זיינען דיא
פּאַרלאַמענטאַריער אין דער פּאַרטיי. זייערע אַנ־
היינגער זיינען זעהר שטאַרק צווישען דיא לאַנד־
ארבייטער. זייער פּאָליטיק בעשטעהט אין דעם,
מען זאָל זיך צופּאַסען צו דיא ארומיגע אומ־
שטענדען. ניט חלילה אין דיא אידעאַלען, נור
אין דער טאַקטיק. זיי בעטראַכטען דעם קלאַסענ־
קאַמפּף פאַר אַזאַ זאָרט געזעלשאַפטליכע ערשיי־
נונג, וועלכע וועט אפילו אין גאַנצען פערשוואונ־
דען ווערען ערשט דאַן, ווען דיא גאַנצע קלאַסען־
סיסטעם וועט פערניכטעט ווערן; אָבער דיא אָב־
שוואַכונג און פערלייכטערונג פון דיא אויסער־
ליכע פאָרמען פון קלאַסען־קאַמפּף איז נאָך זייער
מיינונג ניצליך פאַר דאָס פּראָלעטאַריאַט אַליין.
זיי שטעהען דאַפיר, אַז דיא פערשיעדענע קלאַ־
סען דארפען ארבייטען צוזאַמען דורך צופיהרען
געוויסע רעפאָרמען. זיי זיינען געגנער פון דיא
סאָציאַליסטישע רעוואָלוציאָנערע פראַזען, ווייל
זיי שרעקען אָפּ דיא געגנער און שטערען דיא גע־
נאָסען צו טהאָן רוהיג זייער רעפאָרם ארבייט.

אין סאָציאַליזמוס גלויבען דיא רעפאָרמיס־
טען. דער סאָציאַליזמוס איז אָבער פאַר זיי א
סך הכל פון רעפאָרמען, וועלכע מען קען דער־
גרייכען דורך לאַנגזאַמע, פרידליכע, רוהיגע אר־
בייט פון דער דעמאָקראַטיע. זיי זיינען אויך ניט
געגען דעם, אַז סאָציאַליסטען זאָלען שוין איצט,
אין דער מאָנאַרכיע אפילו, איבערנעהמען אויף
זיך דיא פעראַנטוואָרטליכקייט פון א מיניסטער.
זיי האָפען אַז דורך דעם וואָס דיא סאָציאַליס־
טען וועלען האָבען א חלק אין דער מאַכט פון
דער צענטראַלער רעגיערונג, וועט מען קענען
אָבשאַפען פון וועג פון סאָציאַליזמוס א רייהע
פון שטערונגען.

גענעראַל סטרייק און געברויך פון געוואַלד
זיינען אין זייערע אויגען מיטלען, וועלכע מען
קען אָנווענדען נור „אין בעשטימטע פעלע", און
אפילו דאַן דארף זייער ציעל בעשטעהען נור אין
דעם דורכצופיהרען געוויסע רעפאָרמען, ניט
אָבער ראַדיקאַל אומצווענדערן דיא געזעלשאַפט.
אַז מען זאָל קענען דורך געוואַלד ענדערן דיא
עקזיסטירענדע אָרדנונג האַלטען זיי בכלל פאַר
אונמעגליך.

פאַר זייער הויפּט־אויפגאַבע רעכענען זיי
דיא פערשטאַרקונג און דעמאָקראַטיזירונג פון
פּאַרלאַמענט און פון דיא לאָקאַלע זעלבסט פער־
וואַלטונג... און אין דיזער טהעטיגקייט זייערער
רעכענען זיי אויף דיא הילף פון אויפגעקלעהר־
טען טהייל פון דיא בירגערליכע און קליינביר־
גערליכע קלאַסען. מען זידעלט זיי דערפאַר און
מען רופט זיי אָפּפּאָרטוניסטען, פּאַרלאַמענטאַ־
ריסטען, רעוועזיאָניסטען.

2) דיא סינדיקאַליסטען, פּשוט'ער דיא
טרייד־יוניאָניסטען, געפיהרט פון אויסגעקליבע־
נע אוניווערזיטעטס פּראָפעסאָרען פון זיד־איטאַ־
ליען (לאַבריאָלא, לעאָנע, לאַנאַקא) צו וועלכע עס
זיינען צוגעשטאַנען אייניגע ארבייטער־פיהרער
(לאַרצאַרי). זיי זיינען דיא לעהרער און ער־
ציהער, פּעדאַגאָגען פון סאָציאַליזמוס. זייער
ערשטער ציעל בעשטעהט אין דעם צו ערוועקען
און אָנצוהאַלטען דעם געגענזאַץ פון קלאַסען־בע־
וואוסטען פּראָלעטאַריאַט צו דער גאַנצער עקזיס־
טירענדער קלאַסען־געזעלשאַפט. דערפאַר טרע־
טען זיי ארויס געגען דיא בערוהיגענדע ווירקונג
פון פּאַרלאַמענטאַריזמוס מיט אַזאַ שאַרפע קריי־
טיק, אַז מען האָט זיי גענומען פאַרוואַרפען אין
נייגונג צום אַנאַרכיזמוס, כאָטש זייערע פיהרער
האָבען אַליין שטענדיג אַנטהייל גענומען אין דיא
וואַהלען.

ווייל דיא סאָציאַליסטישע פּארטיי וועט
בענוצען דעם זעלבען מיטעל וויא אַלע
אַנדערע קאַפּיטאַליסטישע פּאַרטייען, דערפאַר,
האָבען זיי מורא אַז דיא סאָציאַליסטישע פּארטיי
מוז זיך מיט יענע צומישען. צו דעם וועג טרייבט
זיי אויך דער אומשטאַנד, וואָס דיא סאָציאַליס־
טישע וועהלער געהערן אויך צו פערשיעדענע
קלאַסען. דיא סינדיקאַליסטען זוכען דערפאַר
אריבערצוטראָגען ביסלעכווייז דיא הויפּט־גע־
וויכט פון דער ארבייטער בעוועגונג אויף דיא
רעוואָלוציאָנערע סינדיקאַטען (געווערקשאַפ־
טען). פאַר דיא סינדיקאַטען פּאַסט נאָך זייער
מיינונג דיא ראָלע בעסער ניט נור דערמיט
אַליין וואָס דיא פּראָפעסיאָנעלע פּאָליטיקער,
זאָנדערן אויך דערמיט וואָס זיי ענטהאַלטען
אין זיך שוין דיא קערנדלעך פון דער צוקינפטי־
גער סאָציאַליסטישער אָרדנונג — דיא ארביי־
טער־געגאָסענשאַפט.

פאַר דיא פּראַקטיק רעקאָמענדירען דיא
סינדיקאַליסטען קודם כל דיא פּראָפּאַגאַנדא פון
דיא סאָציאַליסטישע אידעאַלען. און זיי טהוען
עס דערפאַר, ווייל זיי גלויבען אַז דער ערפאָלג
און דיא שנעלקייט פון סאָציאַליסטישען זיעג
היינגט הויפּטזעכליך אָפּט פון דער קאַמפּפּס־
שטעלונג פון דיא סאָציאַליסטען געגען דער איצ־

טיגער געזעלשאַפט און געגען שטאַאט. די זאָרט סאָציאַלע רעפאָרמען, וועלכע פּאַסען צום ענד־ציעל קומען שוין ממילא דורך דעם דרוק פון רע־רעוואָלוציאָנערען פּראָלעטאַריאַט. יעדע מיט־אַרבייט דערביי איז אַן אומזיסטער פערלוסט פון צייט. דיא פּאַרלאַמענטאַרישע ארבייט פון דיא אַרבייטער פערטרעטער בעשטעהט נור אין קאָנ־טראָלע און אין דער פּפליכט צו דערמאָנען אַן די מענשענרעכטע און בירגער־רעכטע פון פּראָלע־טאַריאַט. אַלעס אַנדערע דאַרף מען איבערלאָזען דיא אָרגאַניזירטע מאַסען, וועמעס בעסטער און פאַר דיא געווערקשאַפטען פּאַסענדער קאַמפּפּ־מיטעל איז דער גענעראַל סטרייק.

עס איז קלאָהר, אַז דיא ביידע ריכטונגען מוזען פּרובירען אויף פּראַקטיש איינע דיא אַנ־דערע אויסצושליסען אין אַ צייט, ווען ביידע וועגען פערשפּרעכען ערפאָלג, און מיט אַזאַ אימ־פּעט איינע אויף דיא אַנדערע זיך אַרויפצו־ווארפען, אַז דיא פּאָליטישע טהעטיגקייט און איינפלוס פון דער פּארטיי זאָל דורך דעם פּאַראַ־ליזירט ווערען. דיא רעפאָרמיסטען האָבען אין גענוא עמפּפאַנגען דעם קעניג און איהם בעגריסט אַלס דעם וואָס בעקעמפּפט דיא דאָרטיגע קאַפּי־טאַליסטישע קליקע; דיא סינדיקאַליסטען האָבען דערפאַר ביי דיא וואהלען אויפגעפאָדערט דיא ארבייטער ניט צו שטימען פאַר דעם רעפאָרמיסי־טישען קאַנדידאַט. אין פיעלע ערטער עקזיסטי־רען צוויי גאַנץ בעזונדערע סאָציאַליסטישע אָר־גאַניזאַציאָנען. מיט איין וואָרט פון רעכטס און פון לינקס האָט מען געפאָדערט אַז עס זאָל שוין נעהמען אַ סוף.

מען האָט געהאָפט, אַז דער רוימישער קאָנ־גרעס וואָס איז אָבגעהאַלטען געוואָרען פון 7טען ביז 11טען אָקטאָבער זאָל ברייגגען אַ בעשטימ־טע ענטשיידונג. דאָס האָט דער קאָנגרעס ניט געבראַכט. דער גרויסער מיטען פון דער פּארטיי, וועלכער האָט זיך פעראייניגט אונטער דעם נאָ־מען אינטעגראַליסטען (פעראייניגער פון דער פּארטיי) האָבען ניט דערלאָזען דערצו.

די אינטעגראַליסטען וועלכע ווערען אָנגע־פיהרט פון פּראָפעסאָר ענריקאָ פעררי און דעם דעפּוטאַט אדינאַ מארגאַרי, בעשטעהען צום גרעסטען טהייל פון רעפאָרמיסטען, פון וועמעס פּאָליטיק זיי אונטערשיידען זיך זעלטען, אָבער זיי זיינען פריינד פון אחדות, און דערצו אונ־טערשיידען זיי זיך פון דיא רעפאָרמיסטען דורך דעם וואָס זיי האַלטען פעסט אָן די טראַדיציאָ־נען און ווערטער פון דער פּארטיי און וואָס זיי ווילען ניט אָנערקענען דעם רעפאָרמיזמוס אַלס אַ סיסטעמאַטישע טאַקטיק. זיי זיינען אויך גע־נייגט צו אונטערשטיצען מיניסטאָרען, דאָך נור פון „פאַל צו פאַל“.

אויף דעם קאָנגרעס אין רוים האָבען זיי אריינגעגבראַכט אַ רעזאָלוציאָן, דורך וועלכע זיי טרעטען ארויס אויסדריקליך געגען די רעפאָר־מיסטען און סינדיקאַליסטען און קומען צום שלוס, אַז אין וואהלקאַמפּף איז די פּארטיי אין פּרינציפּ אונאַבהייגגיג און אַז די סאָציאַליסטי־שע דעפּוטאַטען דאַרפען קיין מאָל ניט אונטער־שטיצען קיין מיניסטעריום, סיידען נור אין אויסנאַהמספעלע.

אויף דער רעזאָלושאָן האָבען דיא אינטע־גראַליסטען פערשטאַנען צו פעראייניגען אַרום 19 טויזענד שטימען אין דער צייט ווען דיא רע־פּאָרמיסטען האָבען געהאַט נור 8000 שטימען און דיא סינדיקאַליסטען 3300. פון דיא 19000 שטימען האָט זיך אין לעצטען אויגענבליק אָבגע־ריסען אַ פיערטע גרופּע אינטעגראַליסטען, דער לינקער טהייל פון צענטער (לערדא, אלבערג). פאַר זייער רעזאָלוציאָן האָבען זיי בעקומען 1000 שטימען.

דיא רעפאָרמיסטען האָבען נאָך אַ לאַנגען ישוב הדעת בעשלאָסען מסכים צו זיין צו דיזער רעזאָלוציאָן און פאַר איהר אָבצוגעבען אויך זייערע שטימען. זיי האָבען עס אָבער געטהאָן ערשט נאָך דעם וויא זיי האָבען איהר צוקלאַפּפט דורך שאַרפע קריטיק און ביטערן שפּאָט. זיי האָבען עס געטהאָן צוליעב צוויי אורזאַכען. ער־שטענס האָבען זיי געוואָלט, אַז עס זאָל ניט אויסקומען, אַז ענריקאָ פעררי האָט דורך זיין רעזאָלוציאָן געהאַט אַ זיעג איבערן רעוויזיאָניז־מוס. צווייטענס אָבער האָבען זיי זיך אַרומגע־זעהן, אַז כאָטש צו די טהעאָרעטישע פּרינציפּען פון דער רעזאָלוציאָן קענען זיי ניט מסכים זיין, דאָך אין דיא פּראַקטישע טהיילען פון דער רעזאָ־לוציאָן, זיינען אזוינע וואָס קענען דיענען אַלס פונדאַמענט פאַר געמיינזאַמע ארבייט.

ענריקאָ פעררי האָט ערקלעהרט אין נאַמען פון זיינע פריינד אַז ער האַלט דעם שאַך־צוג פון דיא רעפאָרמיסטען צו שטימען פאַר אַ רע־זאָלוציאָן, וועלכע איז געגען זיי, נור ווייל זיא איז ניט גאַנץ קלאָהר און שאַרף אויסגעדריקט, פאַר אַ בעווייז אַז עס פעהלט ביי זיי פּארטיי־גענאָסענשאַפטליכע עהרליכקייט און אַז זיי אַליין דיא רעפאָרמיסטען, וועלען נאָך דערפאַר חרטה האָבען. דאָך מען מוז מודה זיין אַז אַ קלוגער גאַנג איז עס געווען. דער מיטען פון פּארטיי האָט דורך דעם בעקומען אין דיא אויגען פון פיעלע דעם אויסזעהן וויא אַ בעזונדערער מין רעפאָרמיזמוס, וועמען עס פעהלט דערמיט זיך אָפען ארויסצוזאָגען פאַר דיא רעפאָרמיסטישע טאַקטיק, כאָטש זיא איז גאַנץ אַנגענעהם פאַר זייערע נשמות.

מען האָט געוואָלט פייערן דעם קאָנגרעס אַלס דעם זיעג פון געזונדען שכל איבער דיא איבערטרייבונגען און איינזייטיגקייטען פון ביי־דע צדדים. מען האָט אויסגערעכענט, אַז יענע ביידע ריכטונגען האָבען זינט דעם לעצטען קאָנ־גרעס אין באַלאַניא (אין יאָהר 1904) פערלאָ־רען אַנהיינגער און אַז בעזונדערס שטאַרק האָט דער רעפאָרמיזמוס געליטען. ביידע בעהויפּטונ־גען זיינען ניט ריכטיג. אין אמת'ן איז דיא רע־זאָלוציאָן אַ קאָמפּראָמיס. און דיא אינטעגראַ־ליסטישע ריכטונג איז בעצם נור געבויט אויף אַ קאָמפּראָמיס. זיא בעשטעהט אין דעם וואָס אַרויסטרעטענדיג געגען ביידע ריכטונגען זאָל מען דאָך זעהען אַז זיי ביידע זאָלען בלייבען אין דער פּאַרטיי.

און דאָס האָבען זיי אויך אויסגעפיהרט. כאָטש דיא סינדיקאַליסטען און רעפאָרמיס־טען זיינען געקומען צום קאָנגרעס אין דער אי־בערציינגונג אַז עס וועט זיין גלייכער זיך פאַרנאַנ־דערצוגעהן, דאָך האָבען זיי צום סוף מיט פערגע־ניגען זיך געהאַלטען אַן דיא איינהייט צוליעב דעם איינפאַכען גרונד, ווייל זיי האָבען זיך אי־בערציינגט, אַז בלייבענדיג אין דער פּאַרטיי וועלען זיי קענען בעסער פערשפּרייטען זייערע אי־דעען, איידער אויסער דער פּאַרטיי.

דיא פערשיעדענע ריכטונגען האָבען געזוכט אַרויסצוגעפינען דיא אידעען און פּונקטען וואו זיי בעגעגנען זיך, וואו זיי קענען אַרבייטען צו־זאַמען. דיא רעפאָרמיסטען האָבען גע'טענה'ט, אַז זעלבסטפערשטענדליך האַלטען זיי, אַז דיא בעפרייאונג פון אַרבייטער קלאַס איז מעגליך נור דורך דעם וואָס מען וועט אַוועקנעהמען דאָס רויב ביי דיא רויבער און אַז דער סאָציאַליזמוס און רעפּובליקאַניזמוס און אַנטימיליטאַריזמוס זיינען ביי זיי אין פלייש און בלוט אַזוי טיעף אַריבער, אַז זיי האַלטען מעהר ניט פאַר נויטיג דאָס אַלץ יעדען טאָג צו דערמאָנען. דיא סינדי־קאַליסטען פון זייער זייט האָבען ערקלעהרט אַז אויסער געוויסע פּונקטען זיינען זיי גאַנץ צו־פריעדען מיט דער רעפאָרם־אַרבייט פון דער סאָ־ציאַל דעמאָקראַטיע. דער זיעג פון דעם פּאַרטיי־מיטען איבער רעכטס און לינקס איז דער זיעג פון מאַסען־געדאַנקען, דער זיעג פון צובונד צו דער פּאַרטיי, דער זיעג פון דעם געדאַנקען, אַז עס וואָלט איצט געווען ניט נור אַ פערברע־כען, זאָנדערן אויך אַ נאַרישקייט דיא מאַסען, וועלכע מען האַלט קום צוזאַמען, צוצושפּאַלטען זיך און דאַן פּרובירען טרייבען פּאָליטיק אויפן אייגענעם חשבון.

איבערזעצט פון ב. ה.

* * *

ווייסטו, אך, וואָס וועט זיין שלאַף־ליעדעל זיין?
שטימען פון צרות, שטימען פון פיין.
וויסטע געשרייען פון עלענד און נויט,
קרעכצען און זיפצען און אכצען פון טויט.
קלאַנגען פון פייער־גלאָק, קלאַנגען פון שרעק —
אַן אמבולאַנס נעהמט וואו אַ הרוג אַוועק.
פון הונדערטער־טויזענדער פיס דער געקלאַפּ,
פון מענשען, וואָס געהען האַלב־טויטע פון שאַפּ.
פון אַלטע שכורים דער זידעל־געשריי,
פון טראַלי צושניטענע קינדער דער וועה.
קללות, און חרמות, און מורא, און פיין,
דאָס וועט, אך דאָס וועט, זיין שלאַף־ליעדעל זיין...

יואל סלאַנים.

וואוהין זאָלען דיא אידען פאָהרען ?

פון דר. י. מ. רובינאוו.

ין מיין פאָריגען ארטיקעל האָב איך געזאָגט, אז איך וועל זעהן צו ענטפערן אויף דער פראגע: וואוהין זאָלען דיא אידען פאָהרען און וואו זאָלען זיי זיך בעוועגען? דעם אמת זאָגענדיג, ווער איך עפּעס דערשראָקען, ווען איך נעהם זיך יעצט פאר דער ארבייט, וואָס פאר א מורא'דיגע פעראנטוואָרטליכקייט איך נעם דאָס אויף זיך! אָבט הייסט דאָס: בעשליסען דעם מענשען'ס שיקזאל. אָבער אָט שרעקען זיך דאָך ניט פיר דער פעראנטוואָרטליכקייט די איבער־צייגטע פרעדיגע־ פון דער „רעמואוואל־"טעאָרי.

זיי נעהמען זיך און שיקען אוועק ר' חיים'ען מיט דער ווייב מיט דיא קינדער ערגיץ אין א העק, אין אשקאש, קאלאמאזאָ אָדער ערגיץ אנדערש־וואו אין אזוינע בעריהמטע שטעדט. ממה נפשך: וועט דעם ר' חיים'ען דאָרטען זיין גוט, וועט ער אנשרייבען א בעדאנקונגס־בריעף.— און דאן וועט אָט דער בריעף זיין געדרוקט אין די בעריכטען פון דעם „רעמואוואל־אָפּיס," וועט ער אָבער ניט אנשרייבען — וועט דאן ר' חיים מיט זיין ווייב מיט דיא קינדער פערשריעבען ווערען אין דעם רייסטער פון דיא יעניגע, „פאר וועמעס שיקזאל דער „רעמואוועל אָפּיס" ביי זיין בעבטען ווילען האָט ניט געקענט נאָכקוקען," ווי עס וועט געזאָגט ווערען אין דעם אָפיציעלען בע־ריכט.

מיילא, אזא שווערע פעראנטוואָרטליכקייט נעהמען מיר אויף זיך ניט, שוין דערפאר, וואס קיין געלד דיא אימיגראנטען געבען מיר ניט, אפילו קיין אומזיכטע בילעטען אויף צו פאָה־רען אויך ניט. מיר גיעבען דאָ נאָר עצות, און א קלוגער איד איז דאָך ניט אזא בעלן צו פאָל־גען אן עצה פון א פרעמדען מענשען. אגב, פיהר איך דאָך דאָ ניט קיין שמועס מיט האצקלען, נאָר איך רעד דאָך דאָ מיט אייך, לעזער, וועגען דעם שיקזאל פון דער רוסיש־אידישער מאַסע אין אמעריקא בכלל. און דאָס איז דאָך בעוואוסט, אז עס איז א סך גרינגער ארומצורעדען דאָס שיק־זאל פון א גאנצען פאָלק, איידער צו בעשליע־סען דאָס שיקזאל פון איין מענשען.

אלזאָ, וואו איז דעם אידען בעסער? אין מיין פאָריגען ארטיקעל האָב איך בעוויעזען, אז דעם אידישען שניידער לעבט זיך אין ניו־יאָרק בעסער איידער אין פיעלע אנדערע שטעדט: אי דיא ארבייט בעצאָהלט זיך בעסער, אי עס איז וועניגער פרויען־און קינדער־ארבייט, אויף דעם וועלען אונז אָבער דיא פערוואלטער פון דעם „רעמואוועל־אָפּיס" ענטפערן: „וואָס רעדט איהר אונז וועגען שניידער? דיא שניידערי הרג'עט אוועק דעם אידישען ארבייטער, זיא גראָבט אונטער דאָס געזונד פון דער אידישער מאַסע. דערפאר סטאַרען מיר זיך צו דערווייטע־רען דיא אידען פון ניו־יאָרק, אום אָבצורייסען זיי פון דער נאָדעל און דער מאַשין. יעדער ארויס־געשיקטער איד פון נויאָרק, וועלכער ווערט אָב־געריכטען פון דער נעה־מאַשין, ברענגט נוצען דעם אידישען פאָלק."

אזוינע פראזען וועט איהר טרעפען אין דיא בעריכטען פון דעם „רעמואוואל־אָפּיס," דאָס איז אפילו א שיין ליעדעל, לאָמיר אָבער א קוק טהון, צו דאָס שטימט מיט דער ווירקליכקייט.

פערטהיידיגען דיא נעה־מאַשין וועל איך ניט. דאָס איז אהן ספק, אז דיא מאַשין, אדער ריכטיגער געזאָגט, ניט זיא זעלבסט, נאָר דיא מענשען, וועלכע טרייבען אונטער דיא וואָס ארבייטען ביי דער מאַשין, טרייבען אריין א סך אידען אין שווינדזוכט, פון דעסטוועגען אָבער זעהר מגזם צו זיין דעם שאדען, וואָס דיא מאַ־שין ברענגט, דארף מען ניט. אָט דיא מאַשין האָט געהאָלפען הונדערטער טויזענדער רוסישע אידען שטעלען זיך אויף דיא פיס אין דעם משך פון דיא לעצטע יאהרען, און דיא מאַשין איז ניט ערגער פאר דיא קוילען־גריבער, אייזען־גיעסעריען, וועבער אָדער שפּינער־שטוהל— וואו עס קריגען די שווינדזוכט דיא אונגארען, סלאָוואקען, שאָטלענדער, אירלענדער און דיא אמת'ע אמעריקאנער. הקיצור, מען דארף ניט אין דער עקאָנאָמישער פראגע שטעלען זיך אויף א ריין־קלייזעלדיגען שטאנדפּונקט און בעשולדי־גען איין צווייג פון ארבייט פאר דיא זינד פון דעם קאפּיטאליסטישען סיסטעם.

אָבער דאָס איז נאָר אגב אורחא. אין דעם שטרעבען צו העלפען דיא אידען צו פערשפּרייטען זייערע ענערגיע אויף אלע צווייגען פון ארבייט, זעהען מיר ניט קיין שלעכטס. דיא הויפּטפראגע אָבער בלייבט ניט פערענטפערט:

„איז דאָס ווירקליך אזוי, אז ווען מיר העלפען דעם אידען אוועקצופאָהרען פון ניו־יאָרק אין אן אנדער שטאָדט, הייסט דאָס דאן, אז מיר טראָגען איהם אריבער פון דער שניידעריי אין אן אנדערע בעסערע מלאכה? העלפט טאקע ווירקליך דער „רעמואוואל־אָפּיס" דיא אידען ארויסצוקריעכען פון דער שניידעריי?"

אין יאָהר 1904 זיינען פון נויאָרק ארויסגעפאָהרען מיט דער הילף פון דעם אָפּיס אין פערשיעדענע 300 שטעדט — 6,000 מענשען; פון זיי זיינען ביי א 3,000 מענשען גאָרניט ארויסגעפאָהרען אין קליינע אמעריקאָנישע שטעדט, נאָר אין אזעלכע, וויא שיקאגאָ, סינסינעטי, קענזעם סיטי, מילוואָקי, סט. לואי, סאן־פראנציסקאָ, קליוולענד, ראָטשעסטער, סט. פּאול, מינעאנאפּאלים און דעטראָיט — אין גאנצען 10 שטעדט.

לסוף זעהען מיר, אז אויף דיא אלע רוסישיידישע ארבייטער (נאָך רעכנונג, וואָס מיר האָבען געמאכט לויט דיא ציפערן פון דעם צענזוס אין יאָהר 1900) קומט אויס אויף דיא נעה־ארבייט אין ניו־יאָרק 58 פּראָצענט, אין סינסינעטי 35 פּראָצענט, אין קליוולענד 41 פּראָצ. אין מילוואָקי 42 פּראָצ. אין שיקאגאָ 46 פּראָצ., אין סאן־פראנציסקאָ 59 פּראָצ. אין לואיזוויל 63 פּראָצ. אין סט. לואי 66 פּראָצ. אין ראָטשעסטער 80 פּראָצ. א. אזוי. וו. מיט אנדערע ווערטער הייסט דאָס, אז אויף אין דיא שטעדט זיינען דאָס רוב אידישע ארבייטער — שניידער, און אין פיער שטעדט איז דער פּראָצענט א סך גרעסער, וויא אין ניו־יאָרק. פאָלגליך, העלפענדיג דאָ. דעם אידישען ארבייטער אריבערצופאָהרען פון ניו־יאָרק קיין ראָטשעסטער, האָבען מיר איהם ניט געהאָלפען צו ווערען אנשטאט א שניידער א שלאָסער: דערזעלבער שניידער איז ער געווען און דערזעלבער שניידער איז ער פערבליבען.

עס איז אָבער פאראן א ביסעל אמת אויף אין דיא ארגומענטען פון דעם צווייטען צד. אויב מען זאָל מיט קאָפּ זיך אריינקוקען אין דער סטאטיסטיק פון דיא בעשעפטיגונגען פון דיא רוסישע אידען אין דיא פערשיעדענע אמעריקאָנער שטעדט, וועט מען דאן זעהן, אז אין אנדערע שטעדט נעהמט זיך דיא קלענערע צאָהל אידען פאר ארבייט און דיא גרעסערע — פאר מסחר. אזוי, אין ניו־יאָרק זיינען פון א 100 אידען 63 געווען אינדוסטריעלע ארבייטער און 27 סוחרים. לאָמיר זשע א קוק טהאָן, וויא עס האלט מיט דעם אין אנדערע שטעדט.

	ארבייטער		סוחרים	
ניו יאָרק	63	פּראָצ.	27	פּראָצ.
פילאדעלפיא	65	"	24	"
שיקאגאָ	44	"	36	"
סינסינעטי	50	"	39	"
לואיזוויל	52	"	42	"
מילוואָקי	39	"	48	"
סט. לואי	56	"	36	"
סאן־פראנציסקאָ	30	"	51	"
קליוולענד	46	"	34	"
פּיטסבורג	43	"	36	"
דעטראָיט	37	"	55	"
באלטימאָר	70	"	21	"
האַרטפאָרד	40	"	44	"

א. ז. וו.

איז דאָס ווינשענסווערטה, אדער ניט?

פערגעסט אויף א ווײַלע, מיין געעהרטער לעזער, סאָציאָליזם; פערגעסט אייער שנאה צו דער בורזשואזיע און צו דעם קאַפּיטאל — איז פרעגט דאן זיך אליין, אלס אידען, וועמען עס איז טהייער ניט נאָר דיא פּאָליטישע, נאָר אויך דיא מאָראלע בעפרייאונג פון זיין פאָלק: צו דאַרף מען זעהן מאכען אידען פאר סוחרים, אדער פערקעהרט, צוציעהען זיי צו פּראָדוקטיווע ארבייט?

קען מען דען פערגעסען אן דעם, וואָס דיא גאנצע געשיכטע פון דיא רדיפות אויף דיא אידען ערקלערט זיך דערמיט, וואָס אין דעם משך פון 1000 יאָהר זיינען זיי געווען פערמיטלער, סוחרים און געלד־מענשען? קען מען דען פערגעסען אָן דעם, וויא דאנקבאר עס דאַרף זיין די גייסטיגע קולטור פון דעם רוסישען יודענטהום אין אמעריקא דעם פאקט, וואָס דער איד ווערט א אינדוסטריעלער ארבייטער? דאַרף מען נאָך דען דאָס בעווייזען, אז אזא מין פערוואנדלונג פון א לופט־מענש אין א פּראָדוקטיווען ארבייטער איז דיא שטאַרקסטע און דיא בעסטע סגולה אויף צו פערניכטען דעם אנטיסעמיטיזמוס און, אלס סאָציאָליסטען, קענען מיר דען פערגעסען דעם אונטערשיעד צווישען דיא געזעלשאַפטלעכע אידעאלען פון דעם רוסיש־אידישען פּראָלעטאַריאַט און דער דייטשיש־אידישער בורזשואזיע?

א חוץ אָט דיא אלגעמיינע ארגומענטען גע־גען דעם, וואָס מען זעהט אויפצורייצען דעם סוחרישען אינסטינקט ביי דיא רוסיש־אידישע אימיגראַנטען, איז פאַראַן נאָך איין ארגומענט: דיא סוחרי'שע טהעטיגקייט פון דיא אידישע אימיגראַנטען דריקט זיך אויס אין פעדלען און נאָך דאָרטען אזוינע צווייגען פון דעם אויך־מיר־מסחר! דיא אלטע תושבים פון דער רוסיש־אי־דישער קאָלאָניע געדענקען מסתמא גאַנץ גוט, אז מיט 20 יאָהר צוריק איז פעדלעריי געווען פאר דיא ערשטע אידישע אימיגראַנטען דער הויפט־קוואַל פון חיונה. פערגלייכט זשע יעצט דעם דערשלאָגענעם, שטילען, דערשראָקענעם פעדלער מיט דעם היינטיגען אידישען אימיג־ראַנט און גיט נאָר דאַן א טראַכט, וואָס פאר א פראָגרעס דאָס איז! אין ניו־יאָרק, דאַנקען גאָט, איז אין יאָהר 1900 פון אלע בעשעפטיגטע מענער אידען געווען 5 פראָצענט פעדלער; אין סינסי־נעטי — 12 פראָצ.; אין שיקאַגאָ — 8 פראָצ., אין קליוולענד 14 פראָצ., אין דעטראָיט — 22 פראָצ., אין מילוואָקי — 18 פראָצ., אין ראָט־שעסטער — 13 פראָצ., אין סט־לואי — 10 פראָצ., א. אז. וו. א. אז. וו. זעהען מיר, אז וואָס קלענער דיא שטאָדט איז, אלץ גרעסער איז דער פראָצענט פון דיא פעדלערס. דאָס זעלבע קען מען זאָגען אויך וועגען דיא איבעריגע קליי־נינקע סוחרים'לעך. אין ניו־יאָרק זיינען זיי גע־ווען 10 פראָצ. פון אלע מענער־אידען; אין שי־קאַגאָ — 12 פראָצ; אין סינסינעטי — 12 פראָצ; אין קליוולענד — 13 פראָצ; אין דעטראָיט — 20 פראָצ; אין מילוואָקי — 15 פראָצ; אין סט. לואי — 16 פראָצ; א. אז. וו. א. אז. וו. אמת, פון פעד־לען אדער פון א קליין קרעמעלע קען חיים אָן אנדערש מאָל פערדיענען מעהר געלד, וויא אָן ארבייטער ביי דער מאַשין; אָבער אונז אינטע־רעסירט דאָ דאָס שיקזאַל פון דער אידישער מאַסע, און פאר איין חיים'ען אדער פאר צעהן אזוינע קימערט אונז ניט.

דער וואָס האָט כאָטש א קורצע צייט גע־וואָהנט אין דיא אידישע קווארטאַלען פון דיא שטעדט, וועט ער גלייך א כאַפּ טהאָן דעם אונ־טערשיעד. דיא פראָפעסיע מוז זיך אָבשפּיעגלען אויף דעם מענשען'ס פסיכאָלאָגיע. דיא פסיכאָ־לאָגיע פון א פעדלער אדער פון א קרעמער איז אין גאַנצען אָן אנדערע, וויא דיא פסיכאָלאָגיע פון א ניו־יאָרקער אידישען ארבייטער; און יע־דער אינטעליגענטער אדער אזוי פרישער מענש לויפט פון דער שטיקענדער אטמאספערע צוריק קיין ניו־יאָרק. דאָס איז דיא אטמאספערע פון דיא מענשען, וועלכע לייענען אנשטאָט דעם „פאָרווערטס" — דעם „אמעריקאַנער" און אנ־שטאָט דער „צוקונפט" — דיא „אידישע גאַזע־טען." דאָ האָט איהר צו טהאָן מיט דער פסי־כאָלאָגיע פון אזוינע מענשען, וועלכע פערהאַל־טען זיך פיינדליך צו אלצדינג, וואָס איז פראָג־רעסיוו. עס מאַכט אָבער ניט אויס, וויפיעל אָט דיא פעדלער און קרעמער זאָלען ניט פער־דיענען — איך וועל אלץ שרייען דאָס מיינינגע; איך וויל ניט, אז דאָס אידישע פאָלק זאָל פון דאָס־נייע ווערען א פאָלק פון סוחרים און פראָ־צענטניקעס, און דערפאַר בעגרים איך דיא קאָנ־צענטראַציע פון דער אידישער אימיגראַציע אין עטליכע גרויסע צענטערען, וויא ניו־יאָרק, פי־לאַדעלפיא, שיקאַגאָ און אנדערע שטעדט, וואו נער וואָהנען אין ניו־יאָרק הונדערטער טויזענדע גרופען.

שרעקט מיך ניט מיט'ן שרעקליכען וואָרט „גהעטטאָ": א פרייוויליגע קאָנצענטרירונג פון מענשען פון איין קלאַס הייסט ניט קיין געטאָ. דיא אירלענדער, דיא דייטשען, דיא איטאַליע־נער וואָהנען אין ניו־יאָרק הונדערטער טויזענד, און פון דעסטוועגען שרייעט קיינער ניט וועגען אן איטאַליעניש גהעטאָ.

א חוץ דיא „קליינע שטעדטלעך", איז פאַראַן נאָך אן אָרט, וואָס מען רעקאָמענדירט דיא אי־דישע אימיגראַנטען, און דאָס איז דיא „סאוטה". אהין רופען שוין דיא אידען דיא איינוואָהנער פון דער „סוייטה" זעלבסט, אמת'ע אמעריקאַנער. אין דער צייט, וואָס אין דער „נאָרטה" פערהאַנ־דעלט זיך ערנסט דיא פראַגע וועגען דיא בע־שרענקונג פון דער אימיגראַציע, רופט צו זיך דיא „סוייטה" מיט אלע קרעפטען דיא אידישע און אלע אנדערע אימיגראַנטען. דיא אגענטען פון דיא זידליכע שטאָאטען דרעהען זיך ארום צווי־שען דיא אידען אין ניו־יאָרק און רעדען זיי איין צו פאָהרען אהין. איך האָב זיך אויך געטראָפען אין ניו־יאָרק מיט דיא אגענטען. עס איז פאַראַן אפילו א געזעץ, לויט וועלכען עס ווערט שטרענג פערבאָטען אריינצופיהרען פערקאַנט־ראַקטירטע ארבייטער, פון דעסטוועגען האָבען אנגעהייבען שוין אריינגעהן אין דיא זידליכע פאָרטען שיפען, אנגעפאַקטע מיט אין אייראָפּא צונויפגעקליעבענע אימיגראַנטען.

ערלויבט מיר אָבער אייך צו פרעגען, לעזער, וואָס אזוינס צווינגט דאָס פיעלע צייטונגען צו געבען עצות דיא אידען צו פאָהרען אין דער „סויטה?" וואָס אזוינס צווינגט דאָס דער „סויטה" צו רופען צו זיך דיא אידען? דיא ליעבע צו זיי אָדער אפשר גאָר דיא אייגענע טובה? יאָ, דיא נאַרטה ווערט רייך אויף דער רעכנונג פון דיא אימיגראַנטען, וויל דיא סויטה אויך רייך ווערען.

דיא סויטה דאַרף האָבען ארבייטס־קראַפט. זיא דאַרף האָבען מענער אויף אראַבצונעהמען די בוימוואָהל פון דיא פעלדער אונטער דער העכסטער דרום־זון; דיא סויטה דאַרף האָבען פרויען און קינדער צו ארבייטען אויף דיא בוימוואָהל־פאַבריקען. דיא הויפּט־זאַך איז אָבער, וואָס דיא סויטה דאַרף האָבען ארבייט פאַר ביליגען לוין, ווארום צו ביליגע ארבייט איז דיא סאוטה איינגעוואָהנט, מיט ביליגער ארבייט האָט זיא זיך איינגעלעבט.

40 יאָהר זיינען נאָך דעם בירגער־קריעג, אָבער דיא סאוטה האָט נאָך אלץ ניט פארגעסען דיא צייטען פון שקלאַפעריי. דאָרט טרייבט מען אונטער דעם אַרבייטער ניט דורך דעם, וואָס מען סטראַשעט איהם צו ענטזאגען פון זיין פּלאַטץ, וויא עס טהוען עס דיא קאַפּיטאַליסטען פון דיא נאָרד־סטייטס, נור מיט א בייטש און מיט'ן אנגעלאַדעוועטען רעוואָלווער טהוט מען עס, עפטער אויך דורך יאגד־הינד. פעלע פון האַלב־שקלאַפעריי (פּעאָנאגע) באגעגענט מען אין דער סאוטה זעהר אָפט און ניט נור בנוגע נעגערס, זאָנדערן אויך דיא ווייסע ארבייטער, און אלס קרבנות פון דער ארבייט־סיסטעם זיינען שוין געוואָרען ניט איין מאָל אויך אידען.

וועגען דיא לאגע פון דיא אידישע ארבייטער אין דער סאוטה זיינען ניטאָ קיינע פאַקטען, דערפאַר זיינען זעהר גוט בעקאַנט פאָלגענדע פאַקטען. דיא ארבייט אויף דיא פאַבריקען דויערט מעהר וויא 10 שטונדען, עפטער 11½ אָדער 12 שטונדען, אין דיא דאָרטיגע פאַבריקען בעקומען פרויען גיכער ארבייט איידער מענער. דער לוין איז 25 — 30 פּראָצענט ניעדריגער וויא אין דיא נאָרד־שטאַאטען. דער אלגעמיינער לעבענסצושטאַנד איז ניעדריגער, וויא אין דיא נאָרד־שטאַאטען, קוים העכער וויא אין רוסלאַנד. דיא ארבייטער אָרגאַניזאַציאָנען זיינען ווייניג און שוואַך. דיא געזעצגעבונג קימערט זיך ווייניג וועגען דיא ארבייטער און דיא געזעצען, וואָס עקסיסטירען צו גונסטען פון דיא ארבייטער, ווערען ניט אָבגעהיט. קיין איינציגער סאוטה־שטאַאט האָט ניט קיין פאַבריק־אינספּעקציאָן.

דאָס אלץ וואָלט מען געקענט בעווייזען מיט פיעלע סטאַטיסטישע צאָהלען. אָבער דאָס איז קוים נויטהיג, ווייל דיא פאַקטען זיינען גענוג בעקאַנט. ווען קאַפּיטאַל שרייט נאָך אלץ אין דער סאוטה, אז „מען דאַרף פערלייכטערען דעם אַרבייטס־מאַרק," איז עס נור דערפאַר, ווייל דיא שנעלע ענטוויקלונג פון קאַפּיטאַליזמוס האָט ארויסגערופען א שטאַרקע נאכפראגע אויף אַרבייטס־קרעפטען, און ווייל דורך דעם באמערקט זיך א געוויסע שטרעבונג צו העכערען דעם אַרבייטס־לוין. עס וועלען אָבער אוועקגעהן פיעלייכט 10 יאָהר, פיעלייכט מעהר איידער דיא לאגע פון דיא ארבייטער אין דער סאוטה וועט זיך קענען אויסגלייכען מיט דיא לאגע פון דיא ארבייטער אין דיא נאָרד־שטאַאטען.

אונטער אזוינע בעדינגונגען איז דיא סאוטה בלי־ספק ניט קיין געווינשטער אָרט פאַר דיא אידישע ארבייטער.

דיא סאוטה נויטהיגט זיך אין לאַנד־ארבייטער. אָבער דיא לאגע פון לאַנד־ארבייטער איז זעהר ניט קיין אנגענעהמע אין אלע לענדער, און אין דער סאוטה איז דיא לאגע גאָר אן עקעלהאַפטע. אזא שיקזאל קען ווינשען דיא אידען נור דיא „נאָוואָיע וורעמיא."

דיא סאוטה נויטהיגט זיך אין פארמערס. אָדער פיליייכט איז דאָס אויך ניט אין גאַנצען אמת. דיא סאוטה פּראָדוצירט ביימוואָהל פאַר גאַנץ אייראָפּא, און ווען עס איז ניט קיין גערעטעניש אויף דעם, דאַן הויבען זיך דיא פּרייזען זעהר הויך און דיא פארמערס פון דער סאוטה פערדיענען זעהר גוט. זיי דאַרפען קוים נייע קאָנקורענטען. נייע פארמערס זיינען אָבער נויטיגט פאַר דיא אייזענבאָהנען, זיי זיינען נויטיג פאַר דיא דאָרטיגע סוחרים, און נויטהיג זיינען זיי פאַר דיא ספּעקולאַנטען מעהר וויא אלעמען און פאַר דיא, וואָס האָבען גרויסע שטיקער לאַנד.

אין צפון קאָסט א גוטער אקער לאַנד 100 ביז 150 דאָלאַר. אין דער סאוטה קען מען עס נאָך באקומען פאַר 10—5 דאָלאַר, באזונדערס ווען די ערד איז ווייט פון אייזענבאָהן, און דיא גוטס־בעזיטצער פון דער סאוטה פרעגען זיך: פאַר־וואָס זאָלען מיר ניט פארקויפען דיא ערד פאַר א העכערען פּרייז?

צו דאַרף דער איד פאָהרען אין דער סאוטה ווערען א פארמער? אויף דעם וועל איך ענט־

פערן מיט אַנאַנדער פראַגע: צו וויל דער איד פאָהרען אין דער סאוטה ווערען אַ פאַרמער?

דיא פראַגע וועגען דיא אידישע ערד־אַרבייט איז אַ געפעהרליכע פראַגע. מיר נעהמען אויף זיך ניט צו געבען אויף דעם אַ ענטשיעדענעם ענטפער. אָבער וויא מיר זאָלען ניט פאַרענטפערען דיא טהעאָרעטישע פראַגע: אויף וויא ווייט דער איד טויג צו דער ערד־אַרבייט און וועגען דיא ראָלע פון ערד־אַרבייט און דער צוקינפטיגער געשיכטע פון דער יודענ־פראַגע. איין זאַך איז דאָך זיכער אַז פּראַקטיש, אין דעם איצטיגען היסטאָרישען אויגענבליק איז דער גרעסטער טהייל פון דיא אידישע אימיגראַנטען ניט מסוגל צו ערד־אַרבייט און וויל עס ניט.

אמת, אין דיא לעצטע יאָהרען האָבען געגנומען אָנקומען אין אַמעריקא אידען ערד־אַרבייטער פון דרום־רוסלאַנד, אָבער צו קויפען ערד איז ערשטענס נויטהיג געלד און צו פיהרען אַ פאַרם מיט ערפאָלג, איז נויטהיג ערפאָהרונג און בעקאַנטשאַפט מיט דיא לאָקאַלע בעדינגונגען. דער אידישער ערד־אַרבייטער פון דרום־רוסלאַנד, ווען ער זאָל אוועקפאָהרען אין דער סאוטה מוז ער פּראָדוצירען גאַנץ אַנדערע פּראָדוקטען און אונטער גאַנץ אַנדערע בעדינגונגען. און וועל־כולם, וויא קען אַ איד, וועלכער באַשליסט זיך צו קויפען אין דער סאוטה אַ פאַרם וויסען אַז ער קויפט ניט קיין יקרות? ער קען ניט פערגלייכען מיט דיא רוסישע מקחים, ווייל דאָרט איז ערד פיעל טהייערער.

איבריגענס דאָס אַלץ זיינען נור איינצעל־הייטען און פאַר אַ אידען אַן ערד־אַרבייטער האָט פילייכט אַ זין צו פּרובירען גלייך אין דער סאוטה.

אָבער ווען אין דער סאוטה וועט אוועקפאָהרען אַן אידישער ערד־אַרבייטער, פרעגט זיך דאַן, וועלכע שאַנסען האָט ער דאַן מעהר? צו וועט ער ווערען אַן אַרבייטער, אַ פאַרמער אָדער אַ סוחר?

זאָלען מיר ריידען אָפען. דיא אַנטיסעמיטען וועלען ניט הערען וואָס מיר ריידען און איינע פאַר דיא אַנדערע דאַרפען מיר זיך דאָך ניט שעהמען.

דער איד האָט אַ תשוקה צום מסחר. דיא היסטאָריע האָט געשאַפען דיא תשוקה. דיא צו־שטענדע אין ניו־יאָרק גיעבען אַ אַ גרויסען טהייל אידען דיא מעגליכקייט דיא תשוקה צו ערפילען, איך חזר איבער, מיר דאַרפען זיך דערמיט ניט שעהמען. אין דער קאַפּיטאַליסטישער געזעל־שאַפט איז דער האַנדעל אפילו דער קליין־האַנ־דעל, פאַרבונדען מיט פיעל גרעסערע פאַרטהיי־לע, איידער דיא פאַבריק־אַרבייט און ווער עס איז קליגער און פּראַקטישער דער זוכט אַ בעסערע בעשעפטיגונג, וואָס זאָל זיין גרינגער פאַר זיך.

אין ניו־יאָרק וועט אַ איד קוים קענען איי־בערשפּיצלען אַן אַמעריקאַנער אַנדערש — אין דער סאוטה. דיא ווייסע מאַסע איז פויל און פול פון אַריסטאָקראַטישע פעראַכטונג צו אַרבייט; דיא שווארצע מאַסע איז פויל און גראָב, ניט גע־בילדעט, און נאיוו. דיא ביידע מאַסען זיינען דאָס בעסטע מאַטעריאַל פאַר דיא גרעסטע עקס־פּלואַטאַציאָן ניט נור אין דיא הענד פון דעם אַרבייט־געבער, זאָנדערן אויך אין דיא הענד פון סוחר און מעקלער, און — מען דאַרף זיך ניט אָבנאַרען — ווען מען טרעפט זיך מיט אַזוינע מענשען, ענטוויקעלט זיך ביי דעם קלו־גען און כיטרען אידען אַ שטאַרקער יצר־הרע און דער רעזולטאַט איז אַז דער גרעסטער טהייל פון דיא אידען, וואָס באַזעצען זיך אין דער סאוטה ווערען ניט נור סוחרים, גאַנץ פּראַקטי־שע און בעזונדערס רייכע, זאָנדערן אויך מעק־לערס און... פּראָצענטניקעס.

אויב דיא אידישע בורזשואזיע פון דער סאוטה און פון נאָרד רעקאָמענדירט דיא אידען זעהר וואַרעם און גאַנץ ערנסט זיך צו באַזעצען אין דער סאוטה איז זיא פון איהר שטאַנדפּונקט גאַנץ גערעכט. פון איהר שטאַנדפּונקט איז אַ פּראָצענטניק נור אַ קליינער באַנקיער און אַ באַנ־קיער צו זיין, איז דאָך זעהר אַ מכבוד'יגע זאַך. דיא אַנגעזעהענסטע אידען זיינען באַנקיערען, פאַרוואָס זשע זאָלען דיא אימיגראַנטען ניט אַנ־הייבען דערפון?

געוויס אונזערע אָרגומענטען וועלען ניט האָבען קיין איינפלוס אויף חיים'ען אָדער בער־לען. אויב זיי ווילען אַליין פאָהרען אין דע־סאוטה איז ניטאָ וואָס זיי אָבצוהאַלטען. אָבער, ווען עס קומט אויף דיא פראַגע: צו זאָל מען פּרעדיגען דיא אימיגראַציאָן פון דיא אידען אין דער סאוטה — דאַן ענטפער איך זעהר ענטשיעדען: ניין, ניין ניין. מיט אויסנאַהמע פילייכט פון 2—3 גרויסע שטעדט.

עס בלייבט נאָך איבריג, דאָס וואָס מען פּרעדיגט, אַז אידען זאָלען זיך אומקעהרען צו ערד־אַרבייט. אָבער צו האָט דען דיא גאַנצע זאַך איצט אַ ערנסטע פּראַקטישע בעדייטונג? מיר

גלויבען ניט אין דער טהעאָריע, וועלכע זאָגט אונז אז אידען זיינען בכלל ניט פעהיג צו ערד־ארבייט. דיא בעשעפטיגונג מיט ערד ארבייט פאָדערט ניט קיין בעזונדערס גרויסע פיזישע כחות, זיא פאָדערט אָבער פונקט אזוי פיעל געשעפטס־ערפאהרונג וויא מסחור. אָבער דער פאקט בלייבט דאָך דער, אז פון דיא גרויסע מאסע אידען וואָס קומט צופאָהרען, ווילען זעהר ווענינע זיך בעשעפטיגען מיט ערד ארבייט און נאָך ווענינער האָבען דיא נויטיגע ערפאהרונג אין קענטניסע.

ערד־ארבייט איז אין אמעריקא—אַ געשעפט און דער ערפאָלג פון אַ געשעפט הענגט אָפּ, פון דער בעקאנטשאפט מיט געשעפט, דערפאר האָבען זיך ניט איינגעגעבען אזוי פיעל פראָבעס צו מאַכען דיא אידען אין אמעריקא פאר ערד־ארבייטער. און דערפאר הויבט מען איצט שוין אָן צו בעגעגענען אידישע ערפאָלגרייכע פארמערס וויא צ. ב. דיא אידישע פארמערס אין די קעטסקילס און אין סוליוואן קאונטי אָבער ערד־ארבייט פאָרדערט ערד און ווערט אלץ טהייערער און טהייערער און דערפאר איז אמת'ע פארמעריי מעגליך נור פאר אידען מיט געלד, אָדער פאר אַ אידען וועמען מען העלפט אויס מיט געלד. דער פאָנד פון באַראָן־הירש, וועלכער רעכענט יעהרליך צו בעזעצען 300—400 אידישע פארמערס, וועט פיל־לייכט קענען טהון אַ געוויסע טובה. אָבער מיט דער פראגע וועגען דיא פארשפרייטונג פון דיא אידישע אימיגראציאָן איבערן לאנד, האָט דיא טהעטיגקייט פון באראָן הירש'ס פאָנד גאָר ניט צו טהון.

נאָך פיעל יאהרען וועלען דיא אידען אין אמעריקא זיך אלץ נאָך קלייבען אין ניט פיעל גרויסע שטעדט, און כאָטש זייער לעבען דאָרט איז ניט צוציהענד, דאָך איז עס אלץ בעסער ווי דיא פעדלעריי אין דיא קליינע שטעדט פון דער וועסט אָדער דיא פראָצענט רייסעריי אין דער סאוטה אָדער דיא געפעהרליכע עקספרימענטען אויף דיא פאבריקען.

עס איז אויסערדעם דאָ נאָך איין אומשטאַנד וועלכער מאכט דיא קאָנצענטראציאָן פאר וויכטיג און ווינשענסווערטה. דאס איז דער פּאָליטישער איינפלוס און דיא נאציאָנאלע קראפט פון דיא אידען. אמת, אין אמעריקא איז ניטאָ דער אנטיסעמיטיזמוס, מיט וועלכען עס זייענען דורכגעדרונגען כמעט אלע אייראָפּעאישע לענדער. אָבער אַ געוויסער פאָראורטהייל געגען אידען עקסיסטירט אָהן ספק. און איהם פאר־ניכטען קען נור אַ געוויסע סאָציאלע קראפט, דיא קראפט שאפט אויך דיא אידישע מ. אַ. ס. ע. אין רוסלאנד קען נאָך אַן איינצעלנער איד האָפען זיך פטר'ן פון אנטיסעמיטיזמוס דערמיט, וואָס ער בעמיהט זיך צו בעהאלטען זיין אידישקייט. אָבער אמעריקא איז נאָך אלעמען אַ דעמאָקראטישע לאנד. אַ בירגער איז אַ בירגער און אַ אידישע וואהלשטיממע איז ניט ערגער וויא אַן אירלענדישע. דער פאָראורטהייל געגען דיא אירלענדער אין אמעריקא איז פערשוואונדען אונטער דעם איינפלוס פון דיא אירלענדער אין פּאָליטישען און געזעלשאפטליכען לעבען. און דיא זעלבע רעזולטאטען וועלען אויך קומען, ווען דער פּאָליטישער איינפלוס פון דיא אידען וועט ווערען גרעסער.

אמת, דיא „יהודים" קוקען אויף דיא פראגע גאנץ אנדערש. דיא „יהודים" סטאַרעווען זיך אזוי צו צושפרייטען דיא אידען פון ניו־יארק איבערן לאנד, ווייל זיי שעהמען זיך פאר זייערע רוסישע קרובים, וועלכע קאָנקורירען מיט זיי.

ווען מיר זיינען געווען ווענינג—זאָגען זיי—האָט מען אונז געאַכטעט, אָבער וויא נור עס זייענען אָנגעקומען אונזערע שמוציגע קרובים פון רוסלאנד, האָבען פערפלייצט ניו־יארק און דערעסען אלעמען, האָט מען אונז שוין אויך גענומען פעראַכטען! אָבער דאס אַליין ווייזט, אז זיי הויבען ניט אָן צו פערשטעהען אמעריקאנער פּאָליטישען לעבען. אָדער איהר מיינט אפשר, אז מען וואָלט געמאכט אַ אידען פאר אַ מיניסטער ווען אין ניו־יארק וואָלטען ניט געווען 600 טויזענד אידען?

דער מאָנהיימער פּאַרטיי-טאָג

(פון אונזער ספּעציעלען קאָרעספּאָנדענט.)

א. ש. זאַקס.

2.

ונטאָג דעם 23טען סעפּטעמבער האָט די גאַנצע שטאָדט מאַנהיים בעקומען אַ פרעהליכען, אַ יום־טוב'דיגען אויסזעהן. שוין מיט אַ פּאָר שעה פריהער איידער דער פּאַרטיי־טאָג האָט זיך געעפענט איז געווען צו בעמערקען אויף דיא הויפּט גאַסען אַ ניט געיועהנליכע בעוועגונג. אומעטום וואו מען האָט נאָר געוואָרפען דיא אויג, האָט מען בעגעגענט גרויסע קאַמפּאַניעס מענשען, מיט שטראַהלענדע פון פרייד פּנים'ער, וועלכע האָבען מוטהיג און שטאָלץ געשפּרייזט איבער דיא גלאַטע געפּאַלסטערטע טראָטואַרען פון דער שעהנער שטאָדט. דאָס זיינען געווען ארבייטער, פּראָלעטאַריער, וועלכע האָבען געאיילט צום „ראָזענגאַרטען" אום צו בעגריסען די חברים, וואָס זיינען אָנגעקומען פון אַלע דייטשע שטעדט און שטעדטלעך. ארום דעם „ראָזענגאַרטען" גופא איז געווען אַ שרעקליכע שטופּענים און דרענגענים. יעדערער האָט געוואָלט זיין פון דיא ערשטע אום צו בעקומען אַ גוטען פּלאַטץ. 6 אוהר אבענד, אַ שעה פאַר'ן אנפאַנג, איז שוין דער „ניבעלונגענזאַל" — דער גרעסטער און שעהנסטער לאָקאַל פון גאַנץ דייטשלאַנד — וואו דער בעגייסטערטער קבלת פּנים פון דיא דעלעגאַטען האָט בעדאַרפט פאָרקומען, געווען איבערפילט מיט מענשען. אַזוי אַז מען איז געווען געצוואונגען אָבצושפּאַרען דיא טירען און קיינעם מעהר ניט אַריינצולאָזען. 7,000 מענשען געהען אַריין אין לאָקאַל און דאָך האָט ער נור געהענט ציפריעדען שטעלען אַ קליינע טייל פון דיא חברים. מעדר וויא דעלפּט אָנגעקומענע האָבען געמוזט איבער פּלאַטץ־מאַנגעל בלייבען דרויסען, כדי כאָטש פון דערווייטענס צו הערן דיא הילכיגע, ענטציקטע אויסרופען און אַפּלאָדיסמענטען פון יענע גליקליכע, וועמען עס איז געראָטען אַריין צו דרענגען זיך אינעווייניג. דער זאַל גופא האָט געהאַט אַ מערקווירדיגעס אויסזעהען. דער פּאַרטער אונטען איז געווען בעשטימט ספּעציעל פאַר דיא דעלעגאַטען און פאַר דיא פאָרשטעהער פון דער פּרעסע, צווישען וועלכע עס זיינען געווען פיעלע ענגלענדער, פראַנצויזען, אַרמעניער, האָלענדער און וויא עס פערשטעהט זיך פון זעלבסט זעהר פיעל רוסען. פון ווייט—ווייט איז בער דיא גרענעצען איז מען געקומען הערען דיא מעכטיגע שטימע פון דייטשען פּראָלעטאַריאַט.

אויפ'ן רעדנער טריבונע ערשיינט אָבצוגעבען אין נאָמען פון דער פּאַרטיי דיא מאַנהיימער חברים „עליכם שלום" אויגוסט בעבעל.

אויגוסט בעבעל! וואָס פאַר אַ אונגעהייערע מעכטיגע קראַפט עס ליגט פערבאָרגען אין דיזען מענשען! וואָס פאַר אַ ליעבע און אַכטונג ער האָט זיך ערוואָרבען ביי דיא אַרבייטער־מאַסען! עס איז שווער זיך פאָרצושטעלען אַ געוויסע סאָציאַל־דעמאָקראַטישע פּאַסירונג, געשעהענים, זאָגאַר אַ געוויסע בעשטימונג אָהן דיזען אַמאָליגען דרעקסלער געזעל. בעבעל און דיא דייטשע אַרבייטער־בעוועגונג זיינען עפּעס צוויי צוזאַמענגעוואַקסענע גופים מיט איין נשמה, צוויי פאָרמען פון איין אינהאַלט. וואָס שטאַרקער און קרעפטיגער עס וואַקסט דיא סאָציאַל־דעמאָקראַטיע, אַלס פרישער, מוטהיגער און יונגער ווערט אויגוסט בעבעל. 66 יאָהרען זיינען איהם פאָריבער, דאַרונטער ניט ווייניג יאָהרען פון נויטה און דחקות, פון פערשידענע רדיפות און פערפאָלגונגען און דאָך ווערט זיין טעמפּעראַטור ניט אָבגעקיהלט. פערקעהרט, וואָס ווייסער עס זיינען זיינע האָר, אַלס היטציגער איז זיין בלוט, וואָס מעהר קנייצען עס בעדעקען זיין שטערן, אַלס וואַרעמער איז דיא ליידענשאַפטליכע מענשען־ליעבע, וואָס ערפילט זיין האַרץ. אויב עס איז איבערהויפּט מעגליך צו סימוואָליזירען דיא געשיכטע פון דער דייטשער ארבייטער בעוועגונג אין איין פיגור, קען עס נור זיין אין דער פּערזאָן פון אויגוסט בעבעל. דיא אָרגאַניזירטע ארבייטער מאַסען קוקען אויף בעבעל ניט בלויז, וויא אויף זייער פיהרער און פאָרשטעהער, נור וויא אויף זייער נאָהנסטען קרוב און בעסטען פּערזענליכען פריינד. „אונזער אויגוסט"

— מיט קיין אנדער נאָמען וועלען דיא ארבייטער איהם קיין מאָל ניט אָנרופען. דאָס וואָרט „אונזער" ווערט אויס־געדריקט אזוי ווייך, אזוי וואַרעם און מיט אזא שטאָלץ אזוי וויא א ליבענדער פאטער רעדט פון זיין בעריהמטען בן יחיד. „ווען אונזער אויגוסט רעדט ציטערן די מיניסטאָרען" — בע־ריהמען זיך שטענדיג דיא ארבייטער. עס איז דעריבער קיין וואונדער ניט, אז זיין מיינונג איז אלע מאָל דיא הערשענדע אויף א פארטיי־טאג. דאָס רוב דעלעגאטען זיינען אלע מאָל אויף זיין זייט. וויא א מערקווי־דיגער געלערנטער און איבערגעגעבענער סאָל־דאט בעזיעגט ער זיינע געגנער רעכטס וויא לינקס. קעגען איהם זיך שטעלען איז אזוי אונמעגליך, וויא קעגען א פייערשפייענדיגען וואולקאן.

בעבעל'ס רעדע ביים ערעפנען דעם פאר־טיי־טאג איז ניט בלויז א געוועהנליכע בעגרי־סונגס־רעדע. זיא האָט אלע מאָל א פאָליטי־שען כאראקטער. מאכענדיג א אויספיהרליכען איבערבליק איבער דיא אינערליכע און אויסער־ליכע פאָליטישע לאגע, ווייזט בעבעל דערביי דיא מיטלען, וואָס דיא סאָציאַל־דעמאָקראטיע דארף אנווענדען אין דיזען מאָמענט. דא ווערט ענטוויקעלט אין אלגעמיינע שטריכען דאָס פראָגראם און דיא טאקטיק, ביי וועלכע דיא פארטיי דארף זיך האלטען אין דעם קומענ־דען יאָהר און דינט דעריבער פאר א איינליי־טונג, פאר א הקדמה צו דיא פערהאנדלונגען אויפ'ן פארטיי־טאג. אין דיעזער רעדע שפי־געלט זיך אויך אָב דיא געגענווערטיגע רעוואָ־לוציאָנערע שטימונג, וואָס הערשט ביים דייט־שען פראָלעטאריאט. פאריגעס יאָהר — אין יענא — ווען אלע זיינען געווען זיכער, דאָס דיא רוסישע רעוואָלוציאָן וועט אין גיכען פער־ניכטען דיא אָבגעלעבטע, פערפוילטע זעלבסט־הערשונג, וועלכע דיענט פאר א גרויסע קוועל־לע פון דער פרייסיש־דייטשער רעאקציאָן און אז איראָפּא וועט דורך דעם בענייעט ווערען מיט א נייע פרייהייטליכע עפּאָכע, האָט דיזער „אלטער־יונגער" גערעדט אָהן אויפהער 4 שעה נאָך אנאנד מיט אזא היטץ און ברען, דאָס דיא גרעסטע קאלטע מיושב'דיגע חברים זיי־נען דורכגענומען געוואָרען מיט'ן רעוואָלוציאָ־נערען גייסט און זיינען געווען גרייט גליי־ך ארויסצוטרעטען אין קאמפּף. היינט האָט זיך דיא דעקאָראציע געביטען. דיא ערוואַרטונגען פון דער רוסישער רעוואָלוציאָן זיינען פאָרליי־פיג נאָך ניט ערפילט געוואָרען. דיא פרייסי־שע רעאקציאָן נוצט דערווייל אויס דעם זיעג פון דיא פינסטערע, חוליגאנישע קרעבטען און פייערט איהר טייוועלשען שפּיעל. דער לוסט זאָפּאָרט ארויסצוטרעטען אין א אקטיוען קאמפּף מיט דער רעאקציאָנערער פרייסישער רעגיערונג איז שוואכער געוואָרען און בעבעל האָט ניט געקענט נעהמען אויף זיך דיא פער־אנטוואָרטונג אויפצולאָזען דעם רעוואָלוציאָ־נערען פייער אין דיא הערצער פון זיינע צו־הערער. אין זיין עמפּפעהלונגס־רעדע, וויא אויך אין זיינע שפּעטערדיגע רעדען איז געווען מעהר קענטיג „זיינע גרויע האָר, וויא דאָס יונגע, היטציגע הארץ". דאָס איז אָבער ניט געווען, וויא פיעלע האָבען דעם פאָרוואורף געמאכט, אז בעבעל האָט חרטה אויף זיינע פאראיאָהריגע רעדע און אז ער איז איצט גאנץ אנדערש איבערצייגט, וויא מיט א יאָהר צוריק. דיא בעדינגונגען, דיא ארומיגע אומשטענדען, דיא אומגעבונג האָבען זיך געענדערט און בע־בעל אלס א ניכטערער רעאל־פּאָליטיקער, וואָס לאָזט קיין מאָל ניט אראָב זיין אויג פון דער ווירקליכקייט, האָט ניט געקענט זיך ניט רע־כענען מיט דיא געגענווארטיגע בעדינגונגען. דיא מאָנהיימער רעדע האָט געהאט אין זיך וועניג פייער, אָבער א סך ישוב הדעת, א גרויסע איבערלעגונג, זיא האָט נור בעריהרט דיא אויסערליכע און אינערליכע פּאָליטיק פון דייטשלאנד — איבערהויפּט פון פרייסען — אָבער ניט דיא שטרייטיגקייטען, וועלכע קו־מען פאר אין דער פארטיי גופא. בעבעל האָט זיך דאָס מאָל געסטארעט ניט צובעאיינ־פלוסען דיא דעלעגירטע. נאָך זיין פּאָ־ליטישען איבערבליק האָט דער רעדנער מודיע געווען, אז דער פארטיי־טאג איז געעפענט און האָט פארגעלעגט אלס פארזיצענדע פאול זינ־גער און דרעסבאך. דיזע פאראלאגע איז, זעלבסטפערשטענדליך, איינשטימיג אָנגענו־מען געוואָרען. מיר זאָגען: „זעלבסטפער־שטענדליך" ווייל זינגער איז א געבוירענער סאָציאַל־דעמאָקראטישער פרעזידענט. א פאר־טיי־טאג אָהן איהם איז אזוי, וויא א מאָנאר־כיע אָהן א מלך. ווען דער צווייטער פאָר־זיצענדער, וואָס ווערט שטענדיג אויסגעקלי־בען פון דער ערטליכער אָרגאַניזאציאָן, וואי דער פארטיי־טאג קומט פאָר, פיהרט דיא זי־צונג, הערשט שטענדיג א מומעל, א געפּילדער, א אונרוהיגקייט. זינגער האָט דיא פעהיג־קייט דורכצופיהרען זיין שטארקען אייגענעם ווילען אין א דעמאָקראטישער פארמע. קיי־נער פיהלט זיך ניט בעליידיגט פון זיין פיהרען דיא זיצונג. אין זיין פערזאָן פערקערפּערן זיך הארמאָניש גערעכטיגקייט, שעהנקייט און שטארקייט.

מאָנטאג — דער ערשטער טאָג — איז געווען געווידמעט דיא בעגריסונג פון דיא אויס־לענדישע דעלעגאטען און דעם בעריכט פון פּאַר־טיי־פאָרשטאַנד. אין דיא דעבאטען, וואָס דער בעריכט האָט אַרויסגערופען, געפינען מיר ניט וואָס בעזונדערס, עס זאָל זיך לוינען דאַרויף אָבצושטעלען. איינער פון דיא רעד־נער האָט משמעות געוואָלט אויפמישען דעם געוויסען „פאָרווערטס־קאָנפליקט“ און האָט אָנגעפאַנגען שאַרף צו קריטיקירען דאָס פאָר־געהן פון דעם פּאַרטיי־פאָרשטאַנד קעגען דיא זעכס אַרויסגעטרעטענע רעדאַקטאָרען. דער פאָרזיצענדער האָט אָבער, וויא עס ווייזט אויס, געוואָלט פערמיידען אַן אויספיהרליכען ויכוח וועגען אַזאַ ענין, וואָס קען קיין פּראַק־טישען ווערטה שוין ניט האָבען און וואָס וואָלט נור געליווערט מאַטעריאַל פיר סענסאַ־ציאָנע אַרטיקלען פאַר דיא בורזשואַזנע פּרע־סע, וועלכע לויערט און זוכט מיט ליכט צו געפינען אַ שטיקעל עולה, כדי צו האָבען צו וואָס זיך צוצוטשעפּענען; ער האָט אָנגע־שטעלט דעם רעדנער, אָנווייזענדיג, אַז ער רעדט ניט צו דער זאַך. דערמיט איז דער־שטיקט געוואָרען אין אָנהייב דיא דיסקוסיאָן איבער אַ פראַגע, וואָס אַלע האָבען געמיינט, אַז זיא וועט פערנעהמען זעהר אַ גרויסען אָרט אויפ'ן פּאַרטיי־טאג. צו האָט דער פּאַרטיי־פאָרשטאַנד געהאַט רעכט, אָדער ער איז בע־גאַנגען אַ גרויסע עולה קעגען דיא רעדאַקטאָ־רען, צו האָבען דיא לעצטע פערדינט אַזאַ פּסק אָדער ניט — איז אַ פראַגע וועגען וועלכע דיא דעלעגירטע האָבען זיך ניט אויסגעזאָגט. אַלס מענשען פון אַרבייט און טהאַט האָבען דיא מיטגליעדער פון פּאַרטיי־טאג געהאַלטען פאַר איבעריג צו פּסקנ'ען שאַלות איבער יושר און גערעכטיגקייט. דער פאַקט איז שוין גע־שעהן און — ווילענדיג אָדער ניט ווילענדיג — מען מוז זיך רעכענען וויא מיט אַ אָבגעטהוע־נע זאַך. און אין אמת'ן, אויב דער פּאַרטיי־פאָרשטאַנד האָט געמאַכט אין דעם פּרט אַ פעה־לער און האָט זיך צופיעל בענוצט מיט זיין מאַכט, האָט ער דאָך דאָס געטהון אונגערן, מיט דער איבערצייגונג, אַז דאָס וועט נוטצען ברייגען דער פּאַרטיי. אויף ווייטער, לחבא, וועט ער געווים און געווים זיין פאָרזיכטיגער און וועט זיך היטען וועמען עס איז ניט צו קריוודענען. דאָס האָבען גאַנץ גוט פערשטאַ־נען דיא בעליידיגטע ליטעראַטען און האָבען בעשלאָסען אויף זייער ניט אָפיציעלער קאָנפע־רענץ בעסער מוחל צו זיין אויף זייער כבוד און ניט אויפווייקלען אַ זאַך, וואָס געהערט שוין דער פערגאַנגענהייט.

אויב דיא פריינד פון דער אַלטער „פאָר־ווערטס“ רעדאַקציאָן האָבען זיך אָבגעזאָגט זיך אָנצונעהמען דיא קריוודע פון זייערע בעליידיגטע קאָלעגען, האָט זיך אָבער ניט אָבגעזאָגט דער צד כנגד, דיא אַנהענגער פון דער נייער רעדאַק־ציאָן אָבצורעכענען זיך מיט זיינע געגנער.

גענ. סטאַמפּפער, אַ פעהיגער און אַ פליסיגער סאָציאַל־דעמאָקראַטישער שריפט־שטעלער האָט קורץ פאַר'ן פּאַרטיי־טאג פער־עפענטליכט אַ אַרטיקעל אין „דיא נייע געזעל־שאַפט“ (אַ אונאַבהענגיגער סאָציאַל. אָרגאַן רעדיזשירט דורך דר. הענריך ברוין און זיין פרוי לילי) אין וועלכען ער האָט ציטירט פער־שידענע שטעלען פון אַרטיקלען וועלכע זיינען געדרוקט אונטער דער נייער „פאָרווערטס“ רע־דאַקציאָן. דיזע שטעלען האָט ער בכיון אויס־געשטעלט איינע קעגען דיא אַנדערע אין אַזאַ פאָרמע, דאָס דער לעזער זאָל זיך גלייך אי־בערצייגען, אַז דיא „נייע רעדאַקציאָן“ האָט ניט קיין אויסגעהאַלטענע שיטה, זיא קוועל־קעלט אַהין און אַהער, אַ מאָל אַזוי, אַ מאָל אַנדערש, ניט וויסענדיג אַליין, וואָס זיא וויל. קיין פּרושים צו דיזע ציטאַטען האָט סטאַמפּפער ניט געגעבען: דיא ווידערשפּרו־כען, דיא סתירות זיינען געווען זעהר בולט און האָבען זיך אין דעם ניט גענייטיגט. דיא כונה, וואָס סטאַמפּפער האָט געהאַט ביים פערעפענטליכען דיזען אַרטיקעל דוקא קורץ פאַר'ן פּאַרטיי־טאג איז געווען זיך לייכט צו שטויסען — אונטערציגראָבען דעם צוטרוי צו דער איצטיגער רעדאַקציאָן. דיא פראַגע איז בלויז דיא אורזאַכען, וועלכע האָבען איהם געטריעבען דערצו. צו האָט ער דאָס געטהון בלויז לשם מצוה, צו ער האָט מקנא געווען קנאת ד' צבאות, ווייל אַלס אַ איבערגעגעבענער סאָ־ציאַלדעמאָקראַט האָט ער ניט געקענט צוזעהען, וויא דער צענטראַל אָרגאַן האָט ניט קיין איינ־הייטליכע, פעסטע שיטה, וואָס איז זעהר שעדליך פאַר אַ פּאַרטיי? אָדער אונטער דעם איז געלעגען בעהאַלטען אַ געוויסע פּערזענליכע שנאה, וואָס האָט געפונען אַ אָרט, וואו זיך נוקם צו זיין? מיר, פון אונזער זייט, זיינען גע־נייגט צו מיינען, אַז דאָ איז געווען אי דאָס, אי יענעס; אַביסעל, אָדער בעסער, אין אָנהויב פּרינ־ציפּיעל, שפּעטער פּערזענליך, וויא עס קומט איבעראַל פאָר ביי אַזוינע שטרייטיגקייטען. דיא נייע „פאָרווערטס רעדאַקציאָן“ האָט אָבער געוואָלט אַלעמען איבערצייגען, אַז דאָ איז בלויז געלעגען אַ פּערזענליכער האַס און האָט געזוכט סטאַמפּפערן צו דיסקרעדיטירען אין די אויגען פון די פּאַרטיי־גענאָסען. אין זיין תשובה אויף דעם דערמאָהנטען אַרטיקעל האָט

דער „פאָרווערטס" געטענה'עט אז סטאמפּפּער איז זיך בעגאַנגען, וויא אַ שלעכטער שילער, ער האָט אויסגעקליבען אָבגעהאַקטע פראַזען, אויסגעריסען זיי פון מיטען אַ אַרטיקעל, אזוי, אז עס איז אונמעגליך דער פּשט זאָל דאָרט ווערען איבערגעגעבען אין גאַנצען. ווען מען לייענט דעם גאַנצען געדאַנקען־גאַנג, זעהט מען, אז אונטער זיי ליעגען גאַנץ אַנדערע בעגריפען, וויא סטאמפּפּער האָט זיי געוואָלט צוגעבען. סטאמפּפּער איז דעריבער — פיהרט דיעזע „תשובה" אויס — אַ בעוואוסטער ליגנער, וואָס האָט געפעלשט מיט אַ געוויסער אַבזיכט, „אַ דונקלער עהרענמאַן" „אַ שוואַרצער חברה'ניק" אַ בעל רכילות'ניק און אַלעס, וואָס אין קאָרט שטעהט. דאָס איז אָבער נאָך וועניג. דער פיהרער פון דעם „נייעם" „פאָרווערטס" גענ. הענריך שטרעבעל און זיינע פריינד האָבען געוואָלט אָפּשוואַרצען סטאמפּפּערן אויפ'ן פּאַרטייטאָג גופא, איהם מבייש זיין ברבים, ניט קוקענדיג דאַרויף, וואָס סטאמפּפּער אַלס שריפטשטעלער האָט זעהר פיעל געשאַפען פאַר דיא פּאַרטיי און דאָס מיט איהם זיינען פערקניפּט בעדייטענדע פערדיענסטען. דיעזער ציעל איז עררייכט געוואָרען. ביי אַ טויטע שטילשווייגען האָט גענ. ווייל, דער פּאָרזיצענדער פון דער בערלינער פּרעסס־קאָמיסיאָן גערעכט געגעבען דער נייעם „פאָרווערטס־רעדאַקציאָן" פאַר איהר שאַרפע, געמיינע אויסדריקע געגען פערדיעטע חברים. מען דאַרף דאָך — שרייט מיט גרויס אימפּעט ווייל — אָנרופען יעדע זאַך מיט'ן נאָמען. דער „פאָרווערטס" האָט בלויז דעם אמת געזאָגט בנוגע צו סטאמפּפּערן, צו דערמאַנען זיך איז דאָ אין גאַנצען איבעריג; זאָגט איינער רכילות — פערדיענט ער דעם נאָמען „רכילות'ניק" כשר „וישר". צו האָט סטאמפּפּער אָבער באמת געטריעבען בעוואוסטע רכילות, האָט ווייל, אזוי דער רעדאַקטאָר שטרעבעל אליין אויפ'ן פּאַרטייטאָג ניט בעוויזען — דאַרויף וועט בעשיידען אַ עהרענגעריכט, — סטאמפּפּער איז אָבער דערווייל אָבגעשוואַרצט און געוואָרען זעהר וואָכענדיג אין דער פּאַרטיי. סטאמפּפּערס פערזענליכע פערטהיידיגונג האָט קיין אָבקלאַנג ניט געפונען. אפשר האָבען אין האַרצען אייניגע פּאַרטייליטעראַטען מיטגעפיהלט און האָבען זיך פּערזענליך געפונען בעליידיגט פון'ם סטאמפּפּערארטיקעל אין „פאָרווערטס" און פון דיא זיידלערייען, מיט וועלכע מען האָט מכבד געווען אַ ליטעראַטור קאָלעגע; אָפען האָט אָבער קיינער ניט ארויסגעטרעטען און אין אמת'ן וואָלט דאָס אויך געווען איבעריג, דען דאָס רוב דעלעגירטע זיינען געווען פערנומען מיט וויכטיגערע אויפגאַבען — מיט פראַגען, אָהן וועלכע עס הענגט אָב דיא גאַנצע ריכטונג פון דער פּאַרטיי און וואָלטען זיך אין „ליטעראַטען־שטרייט" סיי ווי סיי ניט אריינגעטהון מיט אַ גרויסען ערנסט. גענ. קורט אייזנער דער געוועזענער שעפּרעדאַקטאָר פון דעם „אַלטען פאָרווערטס" איז ווייזט אויס יא געווען שטאַרק אויפגערעגט פון דעם אינצידענט, אָבער ער אליין איז געווען אויפ'ן פּאַרטיי־טאָג בלויז אַלס גאַסט און איבערהויפּט איז ער היינט ניט מעהר, וויא אַ פּוסל'ע הושענה. „פאַר געוועזענע" צאָהלט מען ניט און צו אייזנערס ווערטער וואָלט זיך נור אַ קליינער צאָהל גענאָסען צוגעהערט. דאָס רוב וואָלטען זיין מיינונג געהאַלטען פאַר וועניג אָביעקטיוו און איהם אליין פאַר אַ נוגע בדבר.

אויסער דיעזען „סטאמפּפּער־פאָרווערטס" קאָנפליקט, וואָס האָט בעשאַפען אויף אַ שעה צייט אַ געשפּאַנטע, אויפגערעגטע שטימונג, זיינען זיך דיא דעבאַטען פון דיא ערשטע צוויי טעג פערלויפען רוהיג אָהן בעזונדערע צווישענפאַלען. דיא בעריכטען פון פּאַרטיי־פּאָרשטאַנד, קאָנטראָל־קאָמיסיאָן, וויא אויך פון דער פּאַרלאַמענטאַרישער פראַקציאָן האָבען געפאָדערט אַ קליינע אָנגעשטרענגטקייט און דיא אַנטהייל־נעהמער אין דער דיסקוסיאָן האָבען נור קרי־טיזירט איינציגע ניט וויכטיגע פּונקטען. אין גרויסען און גאַנצען האָט מען געגען דיא בעריכטען געהאַט וועניג וואָס אויסצוזעצען און זיינען בעשטעטיגט געוואָרען אָהן אַ שום פּראָטעסט פון אירגענד וועלכער זייט.

דיא הויפּט אויפמערקזאַמקייט פון דיא דעלעגירטע, געסט און דיא פאָרשטעהער פון דער פּרעסע איז געווען געווענדעט אויף מיטוואָך פריה, אויף וועלכע עס זיינען געווען בעשטימט דיא רעפּאָרטען פון בעבעל אוזלעגיען איבער'ן „מאַסען־סטרייק" — דיא הויפּט טהעמאַ פון מאַנהיימער פּאַרטיי־טאָג. צו דיעזען פּונקט פון טאָגעס־אָרדנונג האָבען אַלע זיך צוגעגרייט מיט אַ טיעפען ערנסט און אַ געוויסע אונבעשטימטהייט. אַלע האָבען געפיהלט, אז דאָ דאַרף בעשלאָסען ווערען דער גורל און דיא ריכטונג פון דער פּאַרטיי, דיא בעציהונגען פון פּאַרטיי צו דיא געווערקשאַפטען — דאָס גרויסע פּראָבלעם פון דער אינטערנאַציאָנאַלער סאָציאַל־דעמאָקראַטישער פּאַרטיי אומעטום, וואו זיא איז נור פאַראַן.

קאמוניסטישע קאלאניען אין אמעריקא.

פון ח. אַלעקסאַנדראָוו.

(שלום־ארטיקעל.)

מאָדערנע סאָציאליסטישע און קאָאָפּערא טיווע קאָלאָניען.*)

ז די אידעען פון וויסענשאפטליכען סאָציאליזמוס זאָללען ארויסרופען צום לעבען קאָמוניסטישע פּראָבעס פון א נייעם שניט, פון דעם וויסענשאפטליכען־סאָציאליסטישען שניט, איז א גאנץ נאַטירליכע זאך. שטענדיג וועלען זיך דאָך געפינען אונגעדולדיגע היצ־קעפּ, בטבע אוטאָפּיסטען און בעלי־חלומות, וואָס וועלען נעהמען אָהן שום לאנגע שחיות דורכפיהרען אין דער פּראַקטיקע די טהעאָרעטישע לעהרען, צו וועלכער זיי זיינען אַליין נאָר וואָס צוגעשטאַנען. זייער כונה איז דאָ, פערשטעהט זיך, אן ערנסטע, אן עהרליכע, א פאַנאַטיש־הייליגע. בעווייזען ווילען זיי דער וועלט, דערהויפּט דיא אונגלויביגע, די רשעים, אז דאס סיסטעם פון א געזעלשאפטליכער אָרדנונג, וואָס זאָל זיין אויפגעבויעט אויף די יסודות פון זייער נייער תורה, איז ניט קיין חלום, ניט קיין אוטאָפּיע, און דאס קען דארום אָט שוין באַלד מקוים ווערען אין א געהעריגען פּלאַן, און נאַטירליך אין א קליינעם מאַסשטאַב. און מען איז געגאַנגען גרינדען קאָלאָניען, וואו עס איז אין דער שנעל איינגעפיהרט געוואָרען דער סאָציאליזמוס, נאָך איידער עס איז געקומען דיא גאולה פון דער סאָציאלער רעוואָלוציאָן. דער סוף איז געווען, אז פון די פּראָבעס האָט זיך כמעט גאָר נישט אויסגעלאָזען, און נאָר דיא וועלט איז רייכער געוואָרען מיט א פּאָאָר טויזענד מעהר ענטטויישטע הערצער, פערוויסטע און צובלוטיגטע.

ווען מען קוקט דורך דעם לאנגען טרויעריגען צעטעל פון די אַלע הרוב געוואָרענע קאָלאָניען, וואָס מענשען האָבען געגרינדעט פאר די לעצטע 10—20 יאהר אויף א סאָציאל־עקאָנאָמישען פונדאמענט, שטויסט מען זיך אָן איבעראל אויף איין אלגעמיינע סבה פון דעם גרויסען חורבן. די סבה איז, אז דאס רוב קאָלאָניסטען האָבען לכתחילה געטויגט אויף כפּרות. ס'הייסט, דיא גרינדער האָבען איינפאך ניט געהאט מיט וועמען צום טיש צו געהן, מיט וועמעס הילף אָנצופאנגען אן ארבייט, וואָס האָט געזאָלט פערבלענדען מיט איהר גלאנץ א האלבע וועלט. און וויא מיר האָבען געזעהען פריהער, איז דאָך די אייגענע צרה געווען אויך אין די קאָלאָניען פון דיא איבריגע מינים און סאָרטען, דערהויפּט אין דיא אָועניסטישע. קיין נסים זיינען אין דער זאך אייגענטליך ניטאָ. א לעבעדיגען מענשען, וועלכער האָט א גוטע העלפט פון זיינע יאהרען אָבגעלעבט אין דער פערפוילייער קאָנקורענץ־לופט פון דעם קאפּיטאַליסטישען פּראָדוקציאָנס־סיסטעם, קען מען ניט אין א טאָג, אפילו אין א יאָהר אויך ניט, אין גאנצען איבערבויען אויף א קאָמוניסט, אויף א תושב פון דער וועלט „אויף מאָרגען נאָך דער סאָציאלער רעוואָלוציאָן.“ און אזוי ווי עס האָט געדארפט נעמען יאהרען און יאהרען, איידער די קאָלאָניסטען זאָלען זיך „אויסמענשלען,“ און אויסצוהאַלטען דיא צייט, ביז משיח וועט קומען איז ניט געווען מיט וואָס, מחמת דערווייל האָט מען זיך כסדר ארומגעריסען און געלעגט אלץ מעהר אין ד'ערדד די קאָלעקטיווע בעל־הבית'ישקייט, האָט טאקי קיין איין קאָלאָניע כמעט אָהן שום אויסנאהמען קיין תקומה ניט געהאט, און ניט געקענט האָבען.

און גלאט, בכלל גערעדט, זיך געהן אָבזונדערן פון דער גאנצער וועלט מיט א כינעזישער וואנד און בעת מעשה זיך איינרעדען, אז דיא סאָציאלע פראגע איז שוין דערמיט פערענטפערט, ווענינסטענס פאר דאס קליין הייפעלע מענשען הינטער דער וואנד, איז דוקא ניט פון דיא גרויסע חכמות. מען זארף פערשטעהען, אז מאכען שבת פאר זיך קען מען שוין מעהר ניט ביי היינטיגען טאָג. דיא געוואַלדיגע אינדוסטריעלע ענטוויקלונג פון דיא לעצטע צייטען האָט צונויפגעשמאָלצען די מענשהייט אין

---

*) אלס מאַטעריאל צו דער סעריע ארטיקלען זיינען בענוצט געוואָרען:

1) פּאָליטיקאל קוואָרטערלי, דעצעמבער, 1905.

2) היסטאָרי אָוו סאָשיעליזם אין דהי יונייטעד סטייטס. מאָרריס הילקוויט, 1903.

3) אמעריקאן קאָמיוניסטס. ווילליאם הייגדס. 1902.

4) פערגלייך אויך צוקונפט, מאי, 1903, „די איקארישע בעוועגונג“ פון ח. אלעקסאנדראָוו.

איין איינציגען קאָמפּאַקטען קערפּער. און קיי־נער קען זיך ניט אָברייסען פון דעם דאָזיגען קערפּער. סיידען ער וויל לעבען וויא אַ חיה, ס'הייסט, זיך אויסטאָהן אין אַלעמען פון דער היינטיגער ציוויליזאַציאָן. און אָט אויף דעם אָברייסען זיך פון דער איבריגער וועלט האָבען דאָך געבויט דיא קאָמוניסטישע קאָלאָניען אַלע זייערע גליקען. דערינען איז שוין געלעגען, פון אָנהויב אָן, דער מקור פון דעם טרויעריגען סוף. די קאָלאָניען האָבען אָהן די איבריגע וועלט ניט געקענט אויסקומען. זיי האָבען געמוזט קומען אין פערבינדונג מיט איהר גאָר אונבעדינגט און אין אַ געוויסען מאָס אָבהיינגען אָן די אייזערנע געזעטץ פון קאָנקורענץ. מען איז דאָך געווען אי פּראָדוצירער, אי פערברויכער. די דאָזיגע פער־בינדונגען האָבען פריער פאַר אַלעמען מחולה געמאַכט די אוטאָפּיסטיש־ריינע לופט אין דער קאָלאָניע, אריינגעבראַכט הינטער דער וואַנד דעם גייסט פון קאַפּיטאַליסטישען האַנדעל־וואַנדעל און אויסגעגלייכט דעם וועג פאַר פּשרות. דאָס צושפּאָלטענע, צווייזייטיגע לעבען האָט ביסלעכווייז אונטערגעגראָבען דיא הייר־ליגסטע יסודות פון קאָמוניזמוס, געבראָכען דעם מוטה, געלאָשען די בעגייסטערונג, און די קאָלאָניען האָבען אויף אזא'ן אופן געמוזט פאַ־לען, צו געוואָלט, צו ניט געוואָלט.

וויפיעל פּראָבעס עס זיינען געמאַכט גע־וואָרען מיט קאָלאָניען פון דעם מאָדערנעם סאָ־ציאַל־עקאָנאָמישען שניט, קען מען בעשטימט ניט וויסען, אזוי ווי מען קען איבערהויפּט ניט וויסען די ענוויע צאָהל פון אַלע קאָמוניסטישע פּראָבעס אין אַמעריקאַ. פּראָפעסאָר בוש רע־כענט אויס פופצעהן שטיק, אָבער וואַהרשיינ־ליך זיינען געווען מעהר. די ערשטע קאָלאָניע אונטער'ן נאָמען „קאָלאָמביא קאָאָפּעראַטיווע קאָלאָניע", איז געגרינדעט געוואָרען אין 1886 אין אָריגאַן און איז שוין לאַנג אויף דער וועלט ניטאָ. מיר וועלען דאָ רעדען נאָר פון דיא בע־דייטענדסטע קאָלאָניען, וואָס אין זייער צייט האָבען זיי אַ סך זיך געלאָזט הערען פון זיך. דאָס זיינען: ראָסקין, עקוואַליטי, פרילענד און בוירלי אָדער קאָאָפּעראַטיוו בראָדערהוד.

ראָסקין קאָאָפּעראַטיווע קאָלאָניע. איידער די קאָלאָניע איז געקומען צו איהר רוה, ס'הייסט, נעלם געוואָרען פון דער שעהנער וועלט, האָט זי דורכגעמאַכט עטליכע פּעריאָ־דען, איינער שטורמדיגער פאַר דעם צווייטען. איהר גרינדער איז געווען דזש. וועילענד. דער רעדאַקטאָר פון דער וועכענטליכער סאָציאַליס־טישער צייטונג „דהי קאָמינג נייישאָן." דער ערשטער שטיין איז געלעגט געוואָרען אין 1894 אין שטאַט טענעסי, אין אַ ווילדען־נישט־בעאַר־בייטען ווינקעל. דער פּרינציפּ פון דער קאָמונע איז געווען אַ סאָציאַליסטישער: דאָס לאַנד, די הייזער, דיא ווערקצייג, די מאַשינען, האָבען גע־הערט צום קהל. און קהל איז געווען אַ סטאַק־קאָמפּאַני, וואו דער נייער קאָלאָניסט האָט זיך געקענט קויפען אַ שער פאַר 500 דאָלאַר. צו דער לעצטער תנאי איז געווען שטאַרק סאָציאַ־ליסטיש—אויף דעם דאַרף מען נאָך פרעגען אַ שאַלה, אָבער נויטיג איז ער זיכער געווען. אַ חוץ די דרוקערייען פון דער צייטונג, האָט מען אין אָנהויב ניט געהאַט אפילו קיין פיסעל פון אַ שטוהל. מען האָט זיך געמוזט יעדעס ברע־קעלע איינשאַפען, הערצו נאָך דורך שווערע פּי־אָנערען־אַרבייט. די ערשטע מיטגליעדער האָבען אריינגעבראַכט אַ קאַפּיטאַל פון 18 טויזענד דאָל. און דיא קאָלאָניע האָט גענומען וואַקסען מאַטעריעל גאַנץ געשמאַק. צום ביישפּיעל, אין פינף יאָהר ארום, צו דער צייט, וואָס די קאָ־לאָניע איז אונטערגעגאַנגען, האָט איהר האָב און גוטס בעטראָפען אַן ערך 100 טויזענד דאָל. אמת, בייזע צינגער זאָגען, אַז ארום 90 טויזענד האָט זי געהאַט חובות אויפ'ן האַלז. ווי דיא מעשה איז, די קאָלאָניסטען האָבען אויפגעבויט עטליכע אינדוסטריעלע אונטערנעהמונגען, וואָס זיינען גוט געגאַנגען, האָבען בעאַרבייט און פערבעסערט די ערד, און דאָס האָט נאַטירליך געהויבען דעם פינאַנציעלען ווערטה פון דער קאָלאָניע.

ראָסקין האָט געליטען פון צוויי חולאת'ן: ערשטענס, איז קיין שלום בית ניט געווען, און צווייטענס, האָט דיא פיהרערשאַפט געטויגט אויף צרות. קריגערייען האָט זיך אָנגעפאַנגען שוין אויפ'ן צווייטען יאָהר. דער סכסוך איז ארויס איבער דער פראַגע, צו וועמען עס דאַרף געהע־רען דיא דרוקערייען: צום קהל אָדער צו וועי־לאַנד'ן. דאָס האָט געבראַכט הערצו, אַז פון קאָ־לאָניע האָט געמוזט אוועק איהר גרינדער מיט אַ גרויסער צאָהל פון זיינע אַנהענגער, און דיא קאָלאָניע, ווי מען קען זיך לייכט פאָרשטעלען, איז דורכדעם אָבגעשוואַכט געוואָרען אי אין מאַטעריעלע קרעפטען, אי אין מאָראַליישען איינפלוס. ס'איז פערלאָפען נאָך אַ יאָהר, און אַ נייע צרה איז געקומען: מען האָט אויסגעפונען, אַז דיא ערד האָט אַבסאָלוט קיין שום ווערדע נים, ווען מען זאָל זי וועלען בעאַרבייטען, און דיא קאָלאָניע האָט זיך אריבערגעקליעבען מיט האַק און פּאַק אין אַ נייעם מקום מנוחה — 6 מייל ווייטער. משנה מקום, זאָגט מען, משנה מזל. אָבער ראָסקין איז על כל פּנים געווען אַ יוצא מן הכלל, אַ שלים־שלים־מזל פון זיין געבורט אָן. נאָך ניט צייט געהאַט דיא פיס אָנ־צו־וואַרימען אין דעם נייעם אָרט, ווי עס האָט

זיך אָנגעפאנגען אַ נייע רייסעריי. אין דער קאָ־לאָניע זיינען געווען אַ סך אנארכיסטען, און זיי האָבען געוואָלט ניט אַנדערס אָבשאַפען דעם סאָציאליזמוס און איינפיהרען דעם אנארכיז־מוס. די סאָציאליסטען, וועלכע זיינען געווען אין דער מאַיאָריטעט, האָבען, פערשעהמט זיך, ניט געלאָזען, און ס'איז געוואָרען ליהודים. צו דעם סאָרט פרינציפּיעלער רייסעריי, איז אָנגע־קומען די געוועהנליכע רייסעריי, וואָס מען טרעפט זי ברוך השם אין אַלע קאָלאָניען. נעה־מען נעהמט זיך דיא רייסעריי פון קנאה־שנאה צווישען מענשען מיט פערשיעדענע כאראקטע־רען און מיט אַ פערשיעדענער קולטור, וועלכע זיינען געצוואונגען צו לעבען און צו ארבייטען אין דיא זעלביגע בעדינגונגען. די מחלוקת'ן האָבען זיך אָבגעצויגען אַ שטייגער אַ פּאָאָר יאהר, און מנצח געווען האָבען דוקא דיא סאָ־ציאליסטען. אָבער דיא אנארכיסטישע פראק־ציאָן האָט זיך מיט דער מפּלה ניט בעגנוגענט. מען האָט גענומען ארבייטען אין די „קאָורטס", מיט לאָיערס, מיט אינדזשאָנקשאָנס, מיט מעשיות—געשעפטען, און אין יוני 1899 איז די ראָסקין קאָאָפּעראַטיווע קאָלאָניע נפטר געוואָ־רען אָהן אַ צייט, דורך אַ בעפעהל פון געריכט. ניט אַלע מיטגליעדער זיינען זיך צוקראָכען. בקרוב 250 מאַן האָבען בעשלאָסען צו פער־בלייבען אין איינעם. זיי זיינען אריינגעטראָטען אין אַ גוסס'דיגע קאָלאָניע אין דזשאָרדזשיא, האָבען זי געמאַכט פון טויט לעבעדיג און צוויי יאהר געפּרובט פיהרען אַ קאָלעקטיווע ווירט־שאַפט. אָבער על כל פּנים האָבען זיך די מענשען קיין שום מוסר ניט אראָבגענומען פון זייער נאָר וואָס איבערגעלעבטען אונגליק. די מחלוקת האָבען אויסגעבראָכען אויף דאָס ניי, גאָט ווייס צוליעב וואָס, די קאָלאָניע איז אונטערגעגאַנגען אַ פערזונקענע אין חובות, און אַ העלפט פון די קאָלאָניסטען זיינען געווען געצוואונגען צו פער־קויפען זיך ממש אין שקלאַפערייי צו אַ קאָנ־טראַקטאָר פון ארעסטאַנטען־ארבייט.

נאָך אַ פּאָאָר ווערטער וועגען די פיהרער־שאַפט אין דער ראָסקין קאָלאָניע. דער אַגענט, וועלכער האָט געדאַרפט זוכען קונים פאַר דער־פּראָדוצירטער סחורה (מעבעל, שלייקעס, מעהל, טשואינגאָם), האָט געהאַט אַ מאָדנע משוגעת: ביי איהם איז ווערטה געווען צו פערקויפען אלצדינג, צו מען האָט געדאַרפט, צו מען האָט ניט געדאַרפט. זיינמאָהל האָט ער צום ביי־שפּיעל פערקויפט פאַר 356 דאָל. די פרעס־מאַ־שין, וואָס האָט געקאָסט זיך 1100 דאָל. דיא רי־טאַקטאָרען ווידער זיינען ניט געווען געזאָרגט צו פיהרען אַ געשעפט מיט גרויסע סומען געלד, און זיי האָבען אויסגעגעבען שווערע טויזענדער־ממש אויף גאָר ניט. פון בוכהאַלטעריי האָט מען אויך ווענינ געהאַלטען, דאָס איז דאָך אַ קאַפּיטאַליסטישע ערפינדונג, האָט מען גע־טענה'עט, צו וואָס־זשע דאַרף מען זי אין אַ סאָ־ציאליסטישער קאָמונע? און דיא „נאַטשאַלסט־וואָ" האָט ברייט בעל־הבית'עוועט מיט'ן קהל־שען געלד, און ווען עס האָט געפעהלט צום חשבון, איז מען געקראָכען ביז'ן האַלז אין חובות. ניש־קשה, קהל וועט אויסהאַלטען.

עקוואַליטי. אין 1895 האָט זיך געגרינ־דעט „דהי בראָדערהוד אָוו דהי קאָאָפּעראַטיוו קאָמאָנוועלטה", אַ סאָציאליסטישע אָרגאַניזאַ־ציאָן מיט אַ שטאַרקען אוטאָפּיסטישען כאראַק־טער. דער טויף־טאַטע פון דער „ברודערשאַפט" איז געווען די אויבען־דערמאָהנטע צייטונג, „דהי קאָמינג־ניישאָן", און דערפון איז שוין לייכט צו זעהען די נאָהענטע מחותן'שאַפט צווי־שען דער נייער אָרגאַניזאַציאָן און דער נישט־געראָטענער ראָסקין קאָלאָניע. ווען דיא אַמע־ריקאַן ריילוויי יוניאָן איז צושמעטערט געוואָרן נאָך דעם בעריהמטען פולמאַן סטרייק (אין 1894), זיינען די איבערגעבליעבענע לאָיאַלע מיטגליעדער אריין אין דער בראָדערהוד, און אויף אַזאַ'ן אופן איז געבאָרען געוואָרען אַ נייע פּאָליטישע פּאַרטיי אונטערן נאָמען „דהי סאָו־שעל דעמאָקראַסי אָוו אַמעריקאַ" (די סאָציאַל־דעמאָקראַטיע פון אַמעריקאַ). די רעדעל־פיהרער פון דער פּאַרטיי זיינען אַ פּנים געווען גוט רויה אין די פאָרמען פון סאָציאליסטישער טהעטיג־קייט. אָנשטאָט אָנצופיהרען אַ פּראָפּאַגאַנדאַ אויפ'ן פּאָליטישען פעלד, האָט מען זיך פערנו־מען מיט קאָלאָניזאַציאָנס־פּלענער, מיט פּראָ־בעס אין קאָמוניזמוס. וואָס פערשטעהט מען דאָ ניט, אז געפּלאַנעוועט האָט מען זעהר ברייט. מען וועט זיך בעזעצען, הייסט דאָס, אין איינעם פון דיא מעריב־שטאַטען, וואָס איז נאָך גאָר שיטער בעפעלקערט, פערכאַפּען דורך'ן שטים־קעסטעל די שטאַאַט־רעגיערונג און אין דעם איין שטאַאַט איינפיהרען אַ פּאָליטעניגע סאָ־ציאליסטישע אָרדנונג. דאַרף מען בעסער? מען האָט ניט לאַנג געוואַרט און ארויסגעלאָזט, ווי דער שטייגער איז, אַ קול קורא נאָך פאָנדען, און אין אַ קורצער צייט איז געוואָרען געלד לרוב. געארבייט אין דער זאַך האָט דיא פּאַרטיי מיט גרויס חשק, און אין 1898 האָט זי שוין גע־האַט אַ שטיק לאַנד אין שטאַאַט וואַשינגטאָן ביים שטילען אָקעאַן, וואו עס איז געגרינדעט געוואָרען אין אַ וויכטע־ווילדערנעס די ערשטע קאָלאָניע פון דער בראָדערהוד מיט'ן נאָמען „עקוואַליטי" (גלייכהייט). געדעכענט האָט מען, אז ס'וועלען קומען צו לויפען וועניגסטענס טויזענד קאָלאָניסטען, אָבער מעהר ווי 150

האָט די עקוואַליטי אין אָנהויב ניט געהאַט. דיא ארבייט פון דיא אריבערגעקומענע איז געווען אַ קאַטאַרזשנע. דער קאַמפּף מיט דער נאַטור אויף יעדען טריט און שריט האָט געקאָסט גאָר די כחות, אָבער דער מענש איז זי ענדליך גובר געווען, און מען האָט זיך נישטקשה'דיג איינגע־לעבט. אַז מיטן עסען איז מען שוין געווען ווי ניט איז פערזאָרגט, האָבען זיך אָנגעפאַנגען די אונ־פערמיידליכע מחלוקות. די מעשה איז, אַז אין דער קאָלאָניע האָט געזאָלט הערשען דאס פּרינציפּ פון סאַמע שטרענגער גלייכהייט. אַ פולע קאָלאָניסטען האָבען דאס פערטייטשט אין אַזאַ זינן, דאס מען וועט ניט האָבען איבער זיך אַ גרעסערען בעל־דעה, אפילו ניט קיין שטיקעל משגיח אדער אַזוי אַ קהל'שע קליאַמקע. אָבער אָהן נאַטשאַלסטוואָ האָט מען דאָך פאָרט ניט געקענט אויסקומען, און ס'איז דארום געוואָרען אַ קלאָג נאָך אַ קלאָג. ערשטענס, האָבען זיך געבונטעוועט די קאָלאָניסטען, וועלכע האָבען ניט געוואָלט האָבען קיין שום גבאים און שמשים פאַר קיין געלד ניט. צווייטענס, איז תמיד גע־ווען אַ רייסעריי איבער די קהל'שע שטעללען. אויף וועלכע עס זיינען תמיד געווען זעהר פיעל בעלנים. נאָך אַלעמען איז דאָך ליעבער צו פיה־רען דעם צווייטען, איידער אַליין געפיהרט צו זיין פון דעם צווייטען. דיא מחלוקות האָבען זיך אויסגעלאָזט ווי זיי האָבען זיך געוועהנליך אויסגעלאָזט אין אַלע קאָלאָניען. אין דעם משך פון דיא ערשטע צוויי יאהר, זיינען אוועק פון עקוואַליטי ארום 300 מענשען, בעת נייע זיינען כמעט ניט צוגעקומען. ווען עס זיינען פערבלי־בען ניט מעהר ווי 30 נפשות (אין 1904), האָט דיא קאָלאָניע איינשטיטיג בעשלאָסען אריינ־צוטהעטען אין דיא „פרילענד" בעוועגונג און האָט זיך אויפ'ן אָרט טאַקי אָרגאַניזירט נאָך'ן סיסטעם פון דיא „פרילענדער", און געביטען דעם נאָמען אויף „פרילענד."

פרילענד. דער חילוק פון דעם נייעם קאָ־מוניזמוס ביז דעם אַלטען, איז בעשטאַנען דע־רינען, וואָס אין דעם נייעם איז דער קאָמוניז־מוס געווען נאָר אַ לפנים'דיגער. ווייטער איז יעדער קאָלאָניסט גאַנץ פריי, גאַנץ אונאַבהענ־גיג, און קען זיך אויסקלייבען וואָס'ער ארבייט ער וויל. קרעדיט צום טהון די ארבייט קריגט ער אומזיסט פון דער קאָלאָניע. און וואָס מעהר שטונדען ער ארבייט, מיט וואָס מעהר התמדה, בעקומט ער אַלץ אַ גרעסערען חלק פון די פּראָ־דוקטען. געוועהנליך אָרגאַניזירען זיך די קאָלאָ־ניסטען גרופּען־וויים פון עטליכע מענשען. און יעדער גרופּע בעשעפטיגט זיך מיט אַ געוויסען פאַך. אין יאַנואַר 1895 זיינען שוין געווען זיע־בען אזעלכע גרופּען. דערווייל איז נאָך אין דער קאָלאָניע שטיל, שעהן און פיין (אפשר דערפאַר, וואָס עס געפינען זיך דאָ אַזוי וועניג נפשות — ארום־און־ארום אַ מאַן 40), הלואי זאָל דאס נאָר זיין אויף לאַנגע יאהר.

שטאַרק עהנליך צו פרילענד נאָך די פאָר־מען פון אָרגאַניזאַציאָן איז די קליינע קאָלאָניע בוירלי אויך אין דעם זעלבען שטאַט וואַשינג־טאָן.

בוירלי. אין 1898 האָט זיך אָרגאַניזירט די „קאָאָפּעראַטיוו בראָדערהוד" (קאָאָפּעראַטי־ווע ברודערשאַפט) מיט'ן צוועק צו גרינדען אַ קאָאָפּעראַטיווע קאָלאָניע. איהר פּלאַטפאָרמע ווערט אויסגעדריקט בזה הלשון: „מיר ווילען פּראָדוצירען רייכטהום אויף אַ בשותפות'דיגען אופן. יעדער, וואָס בעטהיידליגט זיך אין דער פּראָדוקציאָן, וועט בעקומען אַ חלק על פי יושר. דאס סיסטעם פון שכירות ווערט אין אַלעמען אָבגעשאַפט. די פּראָדוקציאָנס־מיטלען און די פערטהיילונגס־מיטלען געהערען צום גאַנצען קהל. די פאָנדען פון דער קאָלאָניע ווערען פער־ברויכט אין דער קאָלאָניע גופא פאַר אַן אויס־בעסערונג פון דיא פערשיעדענע פאַכען ארבייט און צום בויען הייזער פאַר דיא מיטגליעדער. קיין שום בעצאַהלטע קהל'ס־לייט זיינען ניטאָ. די בעאַמטע און דיא דירעקטאָרען קריגען ניט קיין גרעסערען חלק פון דיא איבריגע קאָלאָניס־טען. די פערטהיילונג פון דיא אויסגעאַרבייטע פּראָדוקטען ווערט געמאַכט נאָך דער צאָהל טעג וואָס איטליכער איז געווען פערנומען. אַ פרוי בעקומט דערביי אַ גלייכען חלק מיט'ן מאַנסביל. דיא אַדמיניסטראַציאָן טאָר זיך ניט מישען אין דיא פאַמיליען־אַנגעלעגענהייטען פון דיא קאָ־לאָניסטען, וועלכע זיינען ביי זיך אין דער היים אַליין די בעלי־הבתים."

דאַכט זיך, צום פּלאַן קען מען גאָר ניט האָ־בען. און דיא קאָלאָניע בוירלי, וואָס די בראָ־דערהוד האָט געגרינדעט דעם אייגענעם יאהר, אין שטאַאַט וואַשינגטאָן, ביי אַ גרויסען וואַ־סער, האָט געדאַרפט לעבען און וואַקסען און קוועלען. אָבער אין דער אמת'ן איז דאָ געווען צרות און צרות. מען האָט געהאַט 300 אַקער פון דעם בעסטען סאָרט ערד, אויך איז ניט געווען קיין מניעה אין מאַטעריעלער הילף פון דיא איבער טויזענד אויסוועניגסטע מיטגליעדער, וואָס דיא אָרגאַניזאַציאָן האָט געהאַט אין 26 שטאַאַטען און אַפילו אין קענעדע. נאָר עס איז אויסגעקומען צו טהאָן פּיאָנירען ארבייט, און אויף דעם איז געווען נאַטירליך שווער צו געפי־נען בעלנים. דיא קאָלאָניסטען פלעגען זיך צו־לויפען, אויסגעמאַטערטע און ענטהמוטיגטע. היינט איבערהויפּט, וויא איבעראַל אין דיא קאָ־מוניסטישע קאָלאָניען, איז גראַד שווער געווען

צו געפינען דעם ריכטיגען פאַכמאַן. צווישען די ערשטע 125 קאָלאָניסטען זיינען געווען א גוטע פּאָר טוץ פוילענצער, אוואַנטורניקעס, שלים־מזל'ניקעס, וועלכע זיינען לכתחילה געקומען אַהער צו פאַשעווען זיך אויפן קהל'שען חשבון. איצטער איז פערבליבען אין דער קאָלאָניע ניט מעהר וויא 40 נפשות.

רייסעריען זיינען געווען אין בוירלי א היבשע ביסעל, אָבער א סך ווינציגער וויא למשל אין ראָסקי. דער'הרג'עט דיא קאָמונע האָבען דיא חובות, און וועדליג וויא זיי האָבען זיך אַלץ מעהר פערגרעסערט, איז אין דעם זעלביגען מאָס אַלץ קלענער געוואָרען דער ענטוזיאזמוס סיי פון דער בראָדערהוד און סיי פון דיא קאָלאָניסטען. אַזוי האָט מען זיך אָבגעפּלאַגט ביז 1904, ווען אין דער קאָלאָניע זיינען איינגעפיהרט געוואָרען גרינדליכע רעפאָרמען. דיא דאָזיגע רעפאָרמען האָבען אפילו שטארק מחולה געמאַכט דעם קאָמוניסטישען פּרינציפּ, אָבער דיא מאַטעריעלע לאַגע, וויא מען רעבענט, האָבען זיי לעת עתה יא פערבעסערט. אויף וויא לאַנג — דאָס איז אַן אַנדער פראַגע.

א חוץ דיא געמאַכטע נישט־געלונגענע פּראָבעס זיינען אונז בעקאַנט א סך נאָך נישט אויסגעפיהרטע פּלענער פון קאָמוניסטישע קאָלאָניען, זעהר כאַראַקטערעריסטישע. נאָך דער טיעפסטער איבערצייגונג פון דיא מענשען, ביי וועמען דיא דאָזיגע פּלענער זיינען געבאָרען געוואָרען, וואָלטען זיי, דיא פּלענער הייסט דאָס, געזאָלט האָבען א זיכערען און א גלענצענדיגען ערפאָלג, ווען מען וואָלט נאָר געהאַט דיא נויטיגע מיטלען דיא פּראָבעס צו מאַכען. איין בעוועגונג איז דיא אינדאַסטריעל בראָדערהוד, וואָס עס האָט געגרינדעט דער געוועזענער סעקרעטערי פון דער אייבען דערמאָנטער „בראָדערהוד אָוו דהי קאָאָפּעריטיוו קאָמאָנוועלטה". ווען די לעצטע אָרגאַניזאַציאָן האָט גענומען אויסגעהן וויא א חנוכה־ליכטעל, האָט זיך דער סעקרעטערי צוריקגעצויגען און איז אַרויס מיט זיינעם אַן אייגענעם פּלאַן, נאָך א גרעסערן און א שעהנערן פון יענעם. מיטן איין שטאַט וואַשינגטאָן, איז געווען זיין טענה, האָט מען ניט געטאָרט זיך בענוגענען. אויב מען וויל ערפאָלגרייך בעקעמפפען דיא טראָסטס, דאַרף מען גרינדען סאָציאַליסטישע אונטערנעהמונגען פון דער זעלבער ברייטקייט וויא דיא טראָסטס (נאָר א קליינינגקייט!) און גרינדען זיי דוקא אין פערשיעדענע שטאַטען און אין איין צייט. פערשטעהט זיך, קען מען זיך ניט ריהרען פון אָרט, וואו מען האָט ניט איין מיליאָן מענער און הונדערט מיליאָן דאָלאַר. ניט מעהר און ניט ווייניגער. אָבער אויף דעם אויפרוף, וואָס דער בעל־פּלאַן האָט אַרויסגעלאָזט, האָט זיך כמעט קיינער ניט אָבגערופען, און דיא בראָדערהוד איז גיך איינגעשלונגען געוואָרען פון דער סאָציאַליסטישער בעוועגונג.

א מערקווירדיגער טיפּ פון אַן איבערצייגטען און בעגייסטערטען קאָמוניסט איז א געוויסער לאַנגלי. זיין קאָמוניסטישע קאַריערע האָט ער אָנגעהויבען אין 1853 אין דער פוריעריסטישער „נאָרד אַמעריקאַן פאַלאַנקס". פון דאַנען איז ער אַוועק גרינדען אייגענע קאָלאָניען. און עד היום האַלט ער אין איין גרינדען נייע אָדער מחיה המתים זיין אויסגעשטאָרבענע. און הגם דיא קאָלאָניען צופאַלען אַלע וויא הייזלעך פון קאָרטען ביים ערשטען בלאָז, איז לאַנגלי פון דעסטוועגען אויף איין האָר אויף ניט געריהרט געוואָרען אין זיין שטייפער אמונה. ניט ווייט פון סט. לואיס, זיין געבורטס־אָרט, האָט ער 40 אַקער לאַנד, בעדעקט מיט וועלדער און קוסטען, און ער קען זיך אַלץ ניט איינבעטען ביי דער מענשהייט אַז זיא זאָל אַהער אַרויסשיקען בלויז 100 נפשות אום אָנצופאַנגען א קאָמוניסטיש לעבען. פון צייט צו צייט גיט זיך איהם איין אַריינצוקריגען צוויי - דריי מענער אָדער א גאַנצע פאַמיליע, דאָס רוב פערבלאָנדזשעטע נשמות, אָבער זיי אַנטלויפען פון דעם גן עדן, וויא זיי ווערען נאָר בעקאַנט מיט זיינע גרויסע גיקיקען.

פון גאָר דיא נייעסטע פּלענער האָט זיך געלאָזט הערען אפטאָן סינקלעיר'ס פּלאַן צו גרינדען א קאָאָפּעראַטיווע קאָלאָניע וואָס וועט הייסען „דהי טרו לייף" (דאָס אמת'ע לעבען) און איז לכתחילה בעשטימט פאַר מענשען מיט א כמעט נגיד'ישען טייסטער פון איין זייט און א פיינעם געשמאַק פון דער אַנדערער. געפינען וועט זיך דיא קאָלאָניע אין א פּרעכטיג־שעהנעם אָרט, אויף א הויכען אָרט, דיא זאָגענאַנטע „פּאַליסאַדען" ביים טייך האָדסאָן, ניט ווייט פון ענגעלוואוד און איין שעה רייזע פון נויאָרק. צוערשט דאַרפען זיך בעזעצען נאָר 12 פאַמיליען, און אַז דיא פּראָבע וועט זיין א געלונגענע, ס'הייסט אַז דיא ווייבער וועלען צווישען זיך לעבען בשלום, וועלען זיך אַריבערקלייבען אין „דאָס אמת'ע לעבען" אַרום 100 הויז־געזינטען. קיין שום סאָציאַליזמוס וועט מען דאָ חלילה ניט פערזוכען. נאָר דאָס לעבען וועט זיין וויא ווייט מעגליך קאָמוניסטיש, איטליכער וועט זיך בעשעפטיגען וויא ביז אַהער מיט זיין „קאַפּיטאַליסטישער" שטיק אַרבייט, ס'רוב פערשטעהט זיך אין נויאָרק. צווישען דיא מיטגליעדער האָט איהר פּראָפעסאָרען, זשורנאַליסטען, לאָיערס, דאָקטוירים א. ד. גל. אין א געוויסען זינן דער־

מאָנט דיא געפּלאַנעוועטע קאָלאָניע דיא בעריהמ־טע ברוק פארם, און ווער ווייס, צו זיא וועט ניט האָבען דעם זעלביגען סוף.

נאָמיר זעהען יעצט, וואָס פאַר אַ שלום מען קען ציהען פון דיא געמאַכטע פּראָבעס מיט׳ן קאָמוניזמוס. האָט דאָס בשותפות׳דיגע לעבען איבערגעאַנדערשט דעם כאַראַקטער פון מענ־שען? האָט דאָס איהם געמאַכט ווייניגער עגאָ־איסט, צופריעדענער, מעהר צוגעבונדען צו זיין שכן? האָט זיך איבערהויפּט אַרויסגעצייגט ביי דעם מענשען דיא פעהיגקייט אויפצוגעבען דאָס פּרינציפּ פון פּריוואַט אייגענטהום? האָט אפשר דיא קאָלעקטיוויסטישע ווירטהשאַפט מיט איהר זאַטער, רוהיגער עקזיסטענץ אָהן זאָרג און אָהן דאַגות געווירקט שעדליך אויף דעם מענשען׳ס גייסט? פערשלעפערט דעם מוה, פערטריקענט דאָס האַרץ?

מיר האָבען צווייערליי עדות אויף צו פער־ענטפערן דיא אַלע קשיות: געגנער פון׳ם קאָמו־ניזמוס און הייסע פריינד, חסידים. אי דיא, אי יענע זיינען נאַטירליך פּאַרטייאיש. אָבער אַ שטיקעל אמת וויא געוויינליך ליגט אין ביי־דענס עדות זאָגען, און אַז מען זאָל נאָר אָט דאָס האַלטען אין זינען, קען מען יע קומען צו אַ גע־וויסען מעהר אָדער ווייניגער ריכטיגען שלום.

דיא געגנער געהן אַרויס פון דעם שטאַנד־פּונקט, אַז די מענשליכע נאַטור, איז אין גרונד פערדאָרבען. פיהרט אַריין, זאָגען זיי, דיא צוויי־פיסיגע חיה אין אַ קאָמונע, איז ערשטענס וועט זיא זעהען אויסצומיידען דיא אַרבייט, וואָס עס קומט אויס אויף איהר חלק, און צווייטענס וועט זיא אָנפּלאָדיען קינדער אָהן אַ ברעג (דער קאָפּ אויף חיונה דאַרף דאָך ניט דרעהען). וועגען הוי־זען איינס מיט דאָס אַנדערע איז אָבגערעדט. קיין שלום קען איבערהויפּט ניט זיין, ווייל יע־דער וועט וועלען פאַר זיך דעם פעטסטען ביסען און גרעסטען ביסען. און היות וויא עס וועט נאָך ניט זיין קיין שום פּערזענליכע פעראַנט־וואָרטליכקייט, וועט דיא אַרבייט געטהאָן ווערן כאַפּ לאַפּ, און איינער וועט נאָך שולדיג מאַכען דעם צווייטען.

דיא אַלע מיאוס׳ע שטריכען פון דעם מענ־שען׳ס נאַטור האָבען זיך טאַקי אַרויסגעוויעזען לרוב אין דיא קאָמוניסטישע קאָלאָניען, אָבער ווייט ניט ביי יעדען איינציגען פון דיא קאָלאָ־ניסטען. דעם שלעכטען מאָראַלישען איינפלוס האָבען גרעסטענטהיילס אַריינגעבראַכט דיא טרעמפּס און דיא קריינקס, פון וועלכע מען האָט זיך בשום אופן ניט געקענט אויסהיטען. אַנדערע קאָלאָניסטען האָבען פערקעהרט בעווי־זען אַז אונבעגרענצטען מסירת נפש און דעם גע־זונד מיט׳ן לעבען אוועקלעגעגט פאַר דער טובה פון דער קאָמונע.

ווייטער שטיצען זיך די געגנער אויף דער בעוואוסטער טענה, אַז אויב ניט דאָס סיס־טעם פון קאָנקורענץ, וואָלט די מענשהייט קיין שום פּראָגרעס ניט געמאַכט, און זיי קומען אַרויס מחמת דעם מיט דער פאָלגענדער בעהויפּטונג: ווען דער קאָמוניסט וועט זיין גאַנץ צופריעדען מיט זיין מאַטעריעלער לאַגע, וועט ער ניט וועלען ברעכען דעם מח און געהן פילאָזאָפירען, חשבון׳ען, ערפינדען, דיכטען. ער מוז ווערען מיט דער צייט אַ שלעפעריגע, מעלה־גרה׳דיגע קוה.

דיא דאָזיגע טענה ווערט אויך געוועהנליך אַרויסגעשטעלט געגען די צוקינפטיגע סאָציאַ־ליסטישע געזעלשאַפט. בנוגע צו די קאָמונעס, איז דיא טענה אַ גאַנץ פאַלשע. נאָרדהאָף, דער היסטאָריקער פון דיא קאָלאָניען, קען זיך איינ־פאַך ניט אָבוואונדערן פון דעם ערפינדונגס־גייסט, וואָס די קאָלאָניסטען צייגען אַרויס אַר־מעטום אין יעדען פאַך. און נאָך אַלעמען, ווען מען דערמאָהנט זיך, אַז דיא מיטגליעדער זיי־נען פריי פון דער שווערער זאָרג פון חיונה, אַז זיי טוען זייער אַרבייט אין דער צייט און אין דער מאָס, אַז קיינער טרייבט זיי ניט און קיינער יאָגט זיי ניט, אַז זיי בעקומען דעם פולען ווערטה פון זייער פּראָצעווען און האָבען אַ סך פרייע צייט פאַר זיך, קען מען זיין זיכער, דאָס עס דאַרף יאָ זיין ביי זיי אַ שטאַרקע בעדירפניס זיך אָבצוגעבען מיט גייסטיגע פערגעניגענס און צו ענטוויקלען אי דעם מוח און אי דיא פיינע חושים.

צו דיא קאָלאָניסטען האָבען געביינקט נאָך דעם סיסטעם פון פּריוואַט אייגענטהום איז שווער צו זאָגען. דיא, וואָס האָבען זיך איינגע־לעבט אין דער קאָלעקטיוויסטישער בעל־הביתיש־קייט, האָבען דערצו קיין שום געלעגענהייט ניט געהאַט. זיי האָבען אויסגעזעהען צופריעדען און מונטער, זיינען געווען געזונד, פון משוגעת אָדער זעלבסטמאָרד איז ביי זיי ניט געהערט גע־וואָרען, און דאָס רוב דערגרייכען זיי אַ טיעפען עלטער. אין דער קאָלאָניע אמאנא צום ביי־שפּיעל זיינען צוויי מיטגליעדער איבער 90 יאָהר אַלט און אַרום 25 — צווישען 80 און 90.

בעשולדיגען דיא קאָמוניסטען אין אויסגע־לאַסענהייט און אַנדערע שלעכטע מדות וועט אפילו פּראָפּ. בוש אויך ניט. זיי זיינען עהר־ליך ביז גאָר, גאַסט־פריינדליך, גוט־הערציג, וועלען יעדען בעהילפיג זיין מיט וואָס זיי קע־נען. זייערע קינדער־שולען זיינען תמיד געווען דיא בעסטע אין דער סביבה. זיי האָבען אויס־געהאַלטען גוטע לייבערערים און לעזע־צימערן, גע־

האט אָפּטע דעבאַטען, און בכלל אין דעם ענין פון קולטור זיינען זיי געשטאַנען א סך, א סך העכער, איידער מענשען פון דער אויסווייניג־סטער וועלט, וועלכע געפינען זיך אין דיא זעל־ביגע, עקאָנאָמישע אומשטענדען.

בקיצור, וויא דיא מעהר אָדער ווייניגער געלונגענע פּראָבעס האָבען בעוויזען, האָט דאָס קאָמוניסטישע לעבען גוט געווירקט אויף דיא פיזישע, גייסטיגע און מאָראַלישע ענטוויקלונג פון דם מענשען, וואָס דיא געגנער פון קאָמוניז־מוס זאָלען ניט דערפון זאָגען. דער מענש, האָט זיך ארויסגעצייגט, איז יא פעהיג אַראָבצו־וואר־פען פון זיך דיא ווילדע הויט, וואָס דיא עקאָ־נאָמישע שקלאַפעריי האָט אויף איהם מיט גע־וואַלד־ארויפגעצויגען. און אויב מיר קענען לער־נען פון דיא קאָמונעס נאָר דעם איין כלל אליין, דארפען מיר שוין זיין אונענדליך דאנקבאר דיא טויזענדער מארטירער, וועלכע זיינען אומגעקו־מען פאר זייער אידעאַל אין דער שווערער פּיאָ־נערען־ארבייט. עהרע זייער אנדייגקען!

דיא סאָציאַליסטען־טעריטאָריאַליסטען אין טהעאָריע און פּראַקטיק

(א ענטפער אויף דיא ארטיקלען פון
יעקב מילך.)

פון אב. גאָלדבערג.

2.

יא סאָציאַליסטען טעריטאָריא־ליסטען שטעהען אויף דעם באָדען פון היסטאָרישען מאַ־טעריאַליזם אין זייער אויפפאַ־סונג פון דעם סאָציאַליזם, וויא פון דער טעריטאָריא־ליזם. זיי זיינען אַלזאָ, אַזוי ווייט מארק־סיסטען. קומט אָבער צו געהן יעקב מילך און ערקלעהרט קאַטעגאָריש, אַז „עס האַלט זעהר שמאָל מיט זייער מארקסיזם.“

וואָס איז אָבער מארקסיזם? וואָס פער־שטעהען מיר אונטער דעם אבסטראַקטען, אַזוי אָפּט מיסברויכטען אויסדרוק? אונטער מארק־סיזם פערשטעהען מיר געוויס ניט יעדען וואָרט, פראַזע, אָדער אפילו געדאנק וואָס מארקס אָדער ענגעלס האָט דאָ אָדער דאָרט געזאָגט, ווייל א סך פון זייערע בעהויפּטונגען זיינען לאַנג בע־שטריטען געוואָרען פון זייערע אייגענע אנהענ־גער, און זיי זיינען דאָך אַלץ פערבליבען גוטע מארקסיסטען.

וואָס דען איז מארקסיזם? אויף דיא פראַגע ענטפערט קאָוטסקי אין זיין „אַנטי־קרי־טיק“ וויא פאָלגט: אין דער מארקס לעהרע גע־הערט דיא ענטשיעדענע בעדייטונג איהר מע־טהאָדע, און ניט איהרע רעזולטאַטען. דיא רע־זולטאַטען מעגען זיך ענדערן. אין איניגע פּרטים האָבען זיי זיך שוין געענדערט, און אין אַנדערע וועלען זיי זיך נאָך ענדערן אין דער צוקונפט, וועלכע ברענגט מיט זיך ניט נור נייע פאַקטען, נור אויך נייע אונטערזוכונגס מיטלען“ ווען א געוויסע ערשיינונג ווערט אַלזאָ אונטער־זוכט מיט דער מארקסיסטישער מעטהאָדע, מעג מארקס יא האָבען אונטערזוכט און אַנאַליזירט דיא ערשיינונג, אָדער ניט, נור וויא באַלד אונ־טערזוכענדיג מיט דער מעטהאָדע קומען מיר צו געוויסע רעזולטאַטען, דאַן זיינען אייגענטליך דיא רעזולטאַטען א "פּועל יוצא„ פון אונזער מארקסיסטישען דענקען, און מיר זיינען אַזוי ווייט מארקסיסטען.

לאָמיר נעהמען א קאָנקרעטען פאַל, טאַקע דעם טעריטאָריאַליזם. מארקס, וואָס האָט זיין טהעאָריע געשאַפען, נעהמענדיג פיר זיין „אונ־טערזוכונגס אביעקט“, א פאָלק וואָס האָט זיין אייגענע טעריטאָריע, וויא דאָס פאָלק פון ענג־לאַנד, האָט ניט געקענט קומען צום טעריטאָ־ריאַליזם, דאָך הייסט עס נאָך ניט, אַז א פאָלק וואָס האָט ניט קיין טעריטאָריע, זאָל ניט קע־נען קומען בענוצענדיג זיך מיט מארקס מעטהאָ־דע צו דער איבערצייגונג אַז טעריטאָריע איז פאַר איהם א לעבענס נויטווענדיגקייט.

וואָס טהוט אָבער יעקב מילך, וועלכער וויל בעוויזען, אַז מיר זיינען ניט קיין מארקסיסטען?

ער גיט איבער „אויף איין פוס" — אָבער אויף איין פוס — דעם מאַרקסיזם, ד. ה. ערקלעהרט דיא פאַקטאָרען, וואָס האָבען אַרויסגערופען דעם סאָציאַליזמוס און אויך דיא פאַקטאָרען וואָס וועלען איהם פערווירקליכען, און לאָזט אויס מיט שטאָלץ און „דער לעזער קען גלייך (?) איינזעהן אַז פון דעם אַלץ קען מען ניט אויספשט'לען, אַז אידען דארפען האָבען אַן אייגענע טעריטאָריע" — איהר הערט א חכמה? וויא אַזוי זאָל מען דאָס פון דער טהעאָריע, וואָס איז צוגעפאַסט צו טעריטאָריאַלע פעלקער אויספשט'לען דעם טעריטאָריאַליזמוס? דיא סאָצ. טעריס. האָבען קיינמאָהל אַזאַ נאַרישקייט ניט געזאָגט. וואָס זיי זאָגען יאָ איז דאָס, אַז אונטערזוכענדיג דיא אידישע עקאָנאָמיישע סטרוקטור, לויט דער מאַרקסיסטישער מעטהאָדע, קומען זיי צום טעריטאָריאַליזמוס. דאָס אַלעס.

וואָס איז אָבער דיא מאַרקסיסטישע מעטהאָדע? יעקב מילך זאָגט אונז: „דיא מאַרקסיסטישע לעהרע איז בעגרינדעט אויף דעם כלל, אַז דיא עקאָנאָמישע פערהעלטניסע (ניט דיא „עקאָנאָמישע אומשטענדען") זיינען דער יסוד אַרום וועלכען דיא גאַנצע מענשליכע היסטאָריע דרעהט זיך. מיט אַנדערע ווערטער: דיא אַרט און ווייזע וויא אַזוי דיא מענשען פּראָדוציערען, און פערטהיילען צווישען זיך דיא זאַכען, וואָס זיינען נויטיג צום לעבען, איז דער פונדאַמענט פון אַלע וויכטיגע האַנדלונגען, דאָס איז דיא פיליזאָפיע פון מאַרקסיזם, דאָס איז צו דערזעלבער צייט זיין מעטהאָדע צו פאָרשען דיא היסטאָריע".

נון, נאָך איידער מיר געהן ווייטער מוזען מיר שוין זאָגען, אַז אונזער פריינד קריטיקער, דער הייסער פערטהיידיגער פון מאַרקסיזם, פערשטעהט ניט ריכטיג דאָס וואָס ער פערטהיידיגט. אַזוי, לכל הפחות, ווייזט דיא ציטאַטע וואָס מיר האָבען אַקאָרשט געבראַכט. דען זיער מאַרקסיזם קען ניט איגנאָרירען, און איגנאָרירט ניט דיא עקאָנאָמישע אומשטענדען, וויא אונזער קריטיקער וויל דאָס האָבען. נאָך פון ראָבערט אָוען האָט דאָס וואָרט Circumstance פערנומען אַ וויכטיגען פּלאַץ אין דער סאָציאַליסטישער לעהרע.

אַזוי האָט אויך געוויס אַ בעדייטונג, ניט נור דיא עקאָנאָמישע פערהעלטניסע, נור אויך דיא עקאָנאָמישע לאַגע פון דעם אָדער יענעם קלאַס. וואָס דען הענקט אונזער קריטיקער, נור דיא עקאָנאָמישע פערהעלטניסע זיינען דער הויפּט פאַקטאָר? וויא אַזוי? ערקלעהרט יעקב מילך: עס איז דיא עקאָנאָמישע פערהעלטניסע פון דער גאַנצער געזעלשאַפט, דיא פערהעלטניסע, וועלכע פיהרען דיא קאָנקורענץ, א. ז. וו. וואָס פעראורזאַכען דאָס בויען פון אימער בעסערע און גרעסערע מאַשינען א. ז. וו. וואָס טרייבט דיא מיטעל־קלאַסע צו ווערען פּראָלעטאַריאַט א. ז. וו. וואָס פערטהיילט דיא מענשהייט אין קלאַסען, וואָס בעשאַפט נייע אַנזיכטען איבער מאָראַל און יושר, א. ז. וו." נון, גוט, וויא אָבער ווערען דיא נייע איינזיכטען איבער מאָראַל און יושר בעשאַפען, פריינד קריטיקער? איז דאָס ניט דאַפיר, ווייל דער נייער מאָראַל אָדער יושר ענטשפּריכט דיא נייע בעדירפניסע פון דעם נייעם קלאַס? איז דאָס ניט דאַפיר ווייל זיין לאַגע צווינגט איהם צו ענדערן זיין בעגריף איבער דעם אָנגענומענעם יושר? וואָס אייגענטליך געשעהט, מיר מיינען, וואָס פיר אַ געווינס איז דאָס פיר דעם סאָציאַליזם דער פאַל, וואָס דיא קליין־בירגער געהען איבער אין דיא רייהען פון פּראָלעטאַריאַט, ווען ניט דאָס, וואָס דאַן ענדערט זיך זייער לאַגע, און דאַפיר מוז אויך זייער בעגריף ווערען אַנדערש? נו, ווייטער, קענען מיר דען רעכענען דאָס ענטשטעהן פון דיא מאַשינען, דאָס הייסט פון נייע פּראָדוקציאָנס מיטלען גאַר אַלס עקאָנאָמישע פערהעלטניסע, און ניט אַלס דעם שאַפער און רעגולאַטאָר פון די פערהעלטניסע? וויא ווייט אונז איז בעקאַנט איז לויט דעם מאַרקסיזם דיא פּראָדוקציאָנס־פערהעלטניסע אימער אַ רעזולטאַט פון דיא פּראָדוקציאָנס מיטעל. ביי דיא ווילדע שטאַמען, וואָס ערנעהרען זיך פון געיעג, צ. ב. קומט פאָר פאָלגענדעס: אין פאַל ווען זייער „כלי זיין" איז אַ זאָלכער, וואָס מען קען דערקענען, וועמעס געוועהר עס האָט דער'הרג'עט דיא היה, דאַן ווערט דיא געשאָסענע היה דאָס פּריוואַט איינגענטהום פון דעם ווער עס האָט איהר גע־הרג'עט, איז אָבער ביי זיי דיא געוועהר אַזעלכע וואָס מען קען ניט דערקענען, וועמעס — זאָגען מיר — בויגען עס האָט דיא היה דער־הרג'עט דאַן איז דיא פערטהיילונג פון רויב געוויינליך אַ קאָמוניסטישע. ביי אונזער פריינד יעקב מילך ווערען גאַר דיא פערהעלטניסע עפּיס אַ מין פעטיש ר"ל, אַ מין גייסט וואָס שוועבט אַרום און איז מחריב עולמות.

נור מעג זיך יעקב מילך דענקען וויא ער וויל, דער אמת איז אָבער, אַז דיא נייע עקאָנאָמישע, פערהעלטניסע זיינען אימער אַ רעזולטאַט פון דעם אָנוואוקס פון נייע פּראָדוקציאָנס מיטלען. מיט אַנדערע ווערטער, פון אָביעקטיווע אומשטענדען, און מיט דער מעטהאָדע, פריינד קריטיקער, האָבען מיר זיך בענוצט, אין אונזערע אונטערזוכונגען און דאַפיר זיינען מיר מאַרקסיסטען. און אומזיסט האָט זיך אונזער פריינד קריטיקער אַזוי שפּעט דערמאָנט דאָס דיא ס. ט. וועלען מאַכען איינוועגדונגען געגען זיינע טענות,

ערקלעהרענדיג, אז זיי זיינען מאַרקסיסטען אין דעם זינן, וואָס זיי ווענדען אָן דיא מאַרקסיסטישע מעטהאָדע — געוויס אזוי. וואָלט איהר דאָס זיך געווען פריהער דערמאָנט פריינד קריטיקער, דאן וואָלט איהר פערשפּאָרט איבריגע טענות. דאָס איז מכח דעם מאַרקסיזם.

נאָך ערגער געהט עס מיט אונזער קריטיקער, ווען ער נעהמט איבערגעבען אונזער לעהרע מיט זיינע ווערטער. אונזער פילאָזאָפיע גיט ער איבער אין 4 פּונקטען. וואָס זשע מיינט איהר? הויז דעם ערשטען פּונקט, וואָס איז ריכטיג, זיינען דיא איבריגע צונויפגעוועבט פון שטיקלעך אמת'ן מיט שטיקער אבסורדען, און דאָס טהוט ער אַלץ אין אונזער נאַמען. ווירקליך מען מוז זיך וואונדערן אויף דער קליינער תפיסה פון אונזער געהערטען געגנער. ער פאַנגט אָן דיא דאַרלעגונג פון אונזער טהעאָריע אזוי:

1) „עס איז דאָ אַ נאַציאָנאַלע אינדוסטריע" דאָס איז אמת, כאָטש יעקב מילך ווייצעלט זיך אויף דעם חשבון און דערמאָנט דאביי שרעקליכע זאַכען וויא ספרי תורות, מזוזות. 2) „ווען פערשיעדענע פעלקער וואָהנען אין אַ לאַנד געהט אָן אַ קאַמפּף צווישען דיא פערשיעדענע נאַציאָנען"... איידער מיר ענדיגען דעם פּונקט, ערקלעהרען מיר שוין דאָ אויף אַן אָרט, אז דאָס איז ניט ריכטיג, ווייל דאָ ווערט דער געדאַנקען איבערגעגעבען ווי אַ רעגעל, „וואָס איז אימער אזוי ווען פערשיעדענע פעלקער וואָהנען אין איין לאַנד, און מיר זאָגען אָבער, אז ווען פערשיעדענע פעלקער וואָהנען צוזאַמען קומט נור דאן ערשט פאָר אַ קאַמפּף, ווען איין פאָלק איז שטאַרקער פיר דעם צווייטען, ווען אָבער זיי זיינען ביידע גלייך שטאַרק, דאן געהט קיין קאַמפּף ניט אָן, אָדער ווען אפילו ווען איין פאָלק איז שוואַכער, נור אין פאַל ווען ביידע פעלקער מוזען זיך פעראייניגען צוליעב איין אויסערליכען שונא, הערט אויך אויף דער קאַמפּף אויף אַ געוויסע צייט, אמאָהל אפילו אויף איר מער. אַ קאַמפּף איז אימער אַ רעזולטאַט פון דיא פערהעלטניסע פון רעאַלע קרעפטען, אַ גוטער ביישפּיעל איז שווייץ. *)

ווייטער פּונקט צוויי: „דאָס הערשענדע פאָלק איז אימער דער זיעגער אויך עקאָנאָמיש", דאָס איז אמת. דער „אויך" איז איבריג, דען זיעגט אַ פאָלק איבער דעם צווייטען פּאָליטיש מוז זיך עס אָפּשפּיגלען אויף דער עקאָנאָמיק, דאָך דער טעם וואַרום עס זיגט איז ניט וויא יעקב מילך לייגט אונז אריין אין מויל, נעמליך:

*) זעה: נאַציאָנאַליזם און סאָציאַליזם אין 19טען יאָהרהונדערט. גימפּלאָוויטש.

„ווייל דיא אינדוסטריע בעלאַנגט צום הערשענדען פאָלק", אזאַ אבסורד האָבען מיר ניט געזאָגט. וויא אזוי קענען מיר זאָגען אלס כלל אז דיא אינדוסטריע בעלאַנגט צום הערשענדען פאָלק, ווען דיא פראַגע ווערט געשטעלט אין יעדען פאַל: צו בעלאַנגט זיא? מיר קענען דאָך דיא זאַך ניט מאַכען אין „האָלסייל". יעדער פאַל מוז דאָך אונטערזוכט ווערען. עס איז אַ פאַקט צ. ב. דאָס דער גרונד־בעזיץ פון דיא אונטערדריקטע איירלענדער געהערט צו ענגלישע לאָרדען, קענען מיר דאָך אַלץ ניט קומען און זאָגען, אז ווען אַ פאָלק איז אונטערדריקט מוז זיין גרונד־בעזיץ זיין דאָס אייגענטהום פון דיא לאָרדען פון הערשענדען פאָלק. דאָס איז דאָך לעכערליך, אונזער פריינד קריטיקער וויל אָבער מיר זאָלען „פעראַלגעמיינערען" און געהט טהוט איהם עפּעס.

3) „דאָס פּראָלעטאַריאַט צוטהיילט זיך אין פּאָזיטיוועס און נעגאַטיוועס" — אזוי ווייט איז אמת. דאָס זאָגען מיר, און אין דעם זינן וויא איך האָב עס אין פאָריגען אַרטיקעל ערקלעהרט. ווייטער אָבער ביי דעם זעלבען פּונקט דערצעהלט יעקב מילך וויא מיר ערקלעהרען, אז „דאָס פּראָלעטאַריאַט פון דעם הערשענדען פאָלק איז אימער דאָס פּאָזיטיווע און דאָס פּראָלעטאַריאַט פון אונטערדריקטען פאָלק איז פעראור־טהיילט אַריינצופאַלען אין דיא רייהען פון לומפּען פּראָלעטאַריער". עטוואָס אזוינס האָבען מיר אָבער קיינמאָהל ניט געזאָגט. ווייל דאָס הענגט אָפּ אין יעדען בעזונדערן פאַל פון פערשיעדענע אומשטענדען. דיא לעבעדיגע פאַקטען ווידערשפּרעכען עס.

4) „דער צושטאַנד פיהרט צו עמיגראַציאָן פון אונטערדריקטען פאָלק", נון, דער פּונקט איז אמת, נור דאן ווען דער דריטער פּונקט שטעלט זיך אַרויס פאַר ריכטיג. אין אזאַ פאָרמע אַלזאָ גיט יעקב מילך איבער אונזער טהעאָריע. אונזער קריטיקער ווילט זיך דוקא „פעראַלגעמיינערען" אונזער טהעאָריע, כדי ער זאָל קענען אויספיהרען, אז „אַן אַלגעמיינע טהעאָריע קען ניט האָבען קיין זינן ווען זיא קען נור ווערען אָנגעווענדעט אויף איין ספּעציעלען אויסנאַהם'ס פאַל" — נו, בקיצור, מיר וועלען שוין אָננעהמען, אז דיא לעצטע בעהויפּטונג איז אַ ריכטיגע, פרעגט זיך אָבער אַ פראַגע וואַרום פריינד יעקב מילך האָט איהר גענומען אונזער טהעאָריע, וועלכע בעהאַנדעלט אַ טעריטאָריאַלאָזעס פאָלק און מעסט איהר אָן אויף גלאַט אונטערדריקטע טעריטאָריאַלע פעלקער? אונזער טהעאָריע — אויב אייך ווילט זיך דוקא אַלגעמיינעס — קען אָנגעווענדעט ווערן אויף אַלע פעלקער, וואָס האָבען פערלאָרען זייער טעריטאָריע, וואָס האָבען

פיעל דיא יענע אויסגערעכענטע פעלקער, סטייטש, דאס מוז דאך דוכט אויסגע'חשבון'ט ווערען אויפן פראָצענט? יעקב מילך דערמאָנט זיך טאקי אן דעם אויך, נור וויא זיין טבע איז אביסעלע צו שפעט, אז זיי רעדען נור פון דער עמיגראציע רעלאטיוו" — אזוי קענען זיי זאגען. איז טאקי יעקב מילך מודה, אז א שטיקעל אמת שטעקט אין דעם, עס וואלט געווען אפילו אינטע־רעסאנט צו וויסען, וויא גרויס איז דאס שטי־קעל? נור מוחל. אונזער קריטיקער איז מיכן על כל צרה, און ער האט שוין אויך אויף דער קשיא אן ענטפער: דיא צוויי קאָמישיאָנערס פון דער אמעריקאנער רעגיערונג, וואס האבען אליין גע־זאגט, אז אידען עמיגרירען צוליעב אונטערדרי־קונג.

אבער נאך וואס האט מען בעדארפט דיא קאָמישיאָנערס, דער בונדיסטישער קריטיקער אין יענעם „בעריכמטען" ביכעל, פון וואנען אונ־זער פריינד איז זיך מודה אז ער האט פיעל גע־שעפט האט שוין לאנג געזאגט, „אז אין גאנצען איז שולדיג דיא צארישע רעגיערונג. האבען מיר שוין לאנג געענטפערט, אז דאס איז בלויז ראַ־דיקאלע בורזשוא פלוידעריי, צו וועלען אלעס ארויפווארפען אויף דעם רעזשים, און ניט אונ־טערזוכען, פון טהעאָרעטישער נאכלעסיגקייט אדער אבגעשטאנענהייט, די עקאָנאָמישע סבות. מיר נעהמען א קאָנקרעטען פאל, דעם רוסישען אנטיסעמיטיזמוס: וועט ער פאלען מיט דעם רע־זשים אדער ניט? געווים ניט. פערקעהרט, נאך דעם פאלען פון יעצטיגען רעזשים, ווען דיא שווארצע כחות וועלען אנטרייבען זייער אנטי־סימעטיזם בלויז אויף דעם עקאָנאָמישען באדען, וועלען זיי געווים געווינען נייע טהיילען פון דער בעפעלקערונג, וואס זיינען יעצט געגען אנ־טיסעמיטיזם ווייל זיי זיינען געגען דער יעצטי־גער רעגיערונג און ממילא געגען דעם אנטיסי־מיטיזם, וואס זיא דיא יעצטיגע רעגיערונג אונ־טערשטיצט. קורץ, איז שוין דא צרות, וואס מען קען זיי ניט פטר'ן מיט דעם פאלען פון רעזשים. אונזער פריינד קריטיקער שפרעכט אפ אלע עין־הרע'ס מיט דעם איינעם שפרוך. און דערצעהלט אונז: „דיא פאָליטישע אונטערדרי־קונג ווירקט אויף דער אידישער עמיגראציע." אבער ווער לייקענט עס דען? מיר פרעגען אבער פאר וואס האט דיא אונטערדריקונג געווירקט מייסטענס אויף דיא אידען? מען האט דאך דיא רוסען אויף אונטערדריקט, — אמת, ניט אזוי פיעל וויא דיא אידען — דיא אנדערע פעל־קערשאפטען אויך, איז דאך דיא פראגע וואס האבען דיא רוסען א פאלק קרוב 80 מיליאן ניט צוגעשטעלט לכל הפחות אזוי פיעל עמיגראנ־טען וויא אידען? איז אפשר דאפיר ווייל דיא

דורכגעמאכט דיזעלבע געשיכטע, וואס האבען ניט צ. ב. שוין זייט טויזענדער יאהרען קיין בויערן קלאס. קאָוטסקי אין זיין ארטיקעל נאך קישינעווער פאָגראָם פערגעסט שוין גאר ניט דעם לעצטען פאקט, ווען ער רעדט איבער דיא אונטערשיעדע צווישען אונזער קערפערליכען וויא גייסטיגען בוי און פון אנדערע פעלקער.

וויא אזוי מען קען אלזא פון אונזער טהעאָ־ריע אויסדרינגען, אז אויף אזא אופן האבען דיא פאָליאקען, דיא פינלענדער, דיא לאטישען, דיא ארמעניער, א. ז. וו. קיין נאציאָנאלע אינ־דוסטריע" — ווייס נור אונזער ליעבער קריטי־קער. פערשטעהט זיך, אז אזוי לאנג וויא ער שטיצט זיך אויף זיינע אייגענע פאלשע גרינדע, וועלכע ער וויל אוועקשטעלען אויף אונזער חשבון, איז אונזער קריטיקער זעהר לייכט צו „ציהען דעם שנור", לויט זיינע אייגענע פיער רעגעלן, נאך ווייטער און אויסצופיהרען אז דיא פוילען וועלען אריינפאלען אין לומפען פראָ־לעטאריער, נאכדעם וועלען זיי עמיגרירען און וועלען זוכען א טעריטאָריע, כדי נאכדעם מיט נצחון אויסצושרייען: „פון א בלאָטע קען מען נור ארויסשלעפען איין פוס, ווען מען שטעקט שוין אריין נאך טיעפער דעם צווייטען" — טיעפזיניג! געזיגט, דאכט זיך, דערמאָנט זיך אבער, מעשה שטן, יעקב מילך, אפילו אביסעל צו שפעט, אז מיר קענען איהם דארויף ענטפערן און ער גיט איבער אונזערע ריכטיגע טענות. „זיי (דיא ס. ט.) וועלען זאגען דאס איז ניט קיין פערגלייך, דיא פאָליאקען האבען אין אמת'ן זייער אייגען לאנד, מיט זייער אינדוס־טריע, א. ז. וו. וועהרענד אידען זיינען אין א אויסנאהמסלאגע" וואס עס זאל אין רוסלאנד ניט פאסירען א. ז. וו. קיין טעריטאָריע וועלען זיי אלץ ניט האבען, דיא אינדוסטריע וועט אלץ ניט זיין זייערע, זיי וועלען אלץ זיך מוזען ארומ־שלעפען איבער דער וועלט" אלץ ריכטיגע טענות. ווארום אבער האט איהר זיך אזוי שפעט דער־מאָנט? אונזער פריינד בלייבט ביי זיך ניט גע־פאלען: שא — זאגט ער — עס געפעלט אייך ניט דער שטאנדפונקט וועל איך „קריטיקירען" פון איין אנדער שטאנדפונקט", דען קריטיקירען מוז ער דאך.

וואס זשע איז דיא נייע קריטיק? אט נאט אייך א טאבליצע; פון דער טאבליצע זעהט איהר אז אי ענגלענדער, אי איטאליענער, אי דייטשען, און נאך און נאך פעלקער, האבען עמיגרירט גאנצע זיעבען מיליאן, זאגאר מעהר פון 7 מי־ליאן, און אידען האבען עמיגרירט א קנאפער מיליאן, און איהר רעדט נאך פון אידישער עמיגראציאן? שעהמט זיך! אי איז דאך די קשיא וויא פיעל צעהלען דיא אידען, און וויא

ערשטע האָט דיא אונטערדריקונג ניט געקענט ארויסרייסען פון פּלאַץ, ווייל דיא עקאָנאָמישע פּאָזיציע האַלט זיי פעסט, ניט אַזוי ביי דיא אידען, וואָס האָבען אין לאַנד קיין פעסטען מקור חיונה ניט? אַ גוטער בעווייז פיר אונזער בעהויפּטונג ליפערט אונז אויך עסטרייך און אונגאַרן, דאָרטען זיינען דיא אידען שוין 40 יאָהר פּאָליטיש עמאַנסיפּירט, און דאָך עמיגרירען זיי רעלאַטיוו פיעל מעהר וויא דיא אונגאַרן. וואָס איז דיא סבה? יעקב מילך האַלט דיזעלבע טאַבליצע אין האַנד, און „זעהט ניט דעם עלעפאַנט", ווייל במחילות כבודו, נעמט ער אַלעס זעהר און זעהר אויבערפלעכליך.

נאָכדעם ברענגט ער אַביסעל ציפער צו בעווייזען, אַז דיא אידען פּראָלעטאַריזירען זיך יאָ, נור תוך כדי דבור ווערען מיר געוואָהר, דאָס צווישען זאָגענאַנטע אידישע ארבייטער איז פערהאַנען 22 טויזענד שניידער, נאָך מיט אַ צוגאָב, דאָס הייסט אונזערע בעקאַנטע „סווע־טינג־סיסטעם אָפּרייטאָרס," אונזער קריטיקער דענקט אבער, אַז „דיא ס. ט. וועלען ערשט דאַר־פען בעווייזען, אַז שניידעריי איז ניט אַ טהייל פון דער גרויס קאַפּיט. אינדוסטריע."

וויא מיר דוכט וועט אונזער קריטיקער, נאָך אַ ביסעל איבערלייגונג, אונז מוחל זיין דיא ארבייט עס צו בעווייזען, וואָרים געשיקט זיך, אַז יעקב מילך וועלכער וויים אַביסעל ווייטער אונז צו דערצעהלען וויא עס טרעפט זיך, אַז ביי דער אַזוי אָנגערופענער כלומרשט'דיגער „גרויס אינדוסטריע" זאָל אַ „באָס" און, אַ זעלבסטשטענדיגער אונטערנעהמער, מאַכען אַ ויברח מיט דיא אָרעמע פּאָאר דאָלאַר" זאָל אַלץ טענה'ן, אַז שניידעריי איז גרויס אינדוסטריע? מיר לאָזען דאָס אַלזאָ, אונבעוויזען.

וואָס אַנבעלאַנגט אָבער זיינע טענות וועגען סטאַטיסטיק בכלל, קען זיין, אַז זיינע טענות זיינען גערעכטע; מעגליך, אַז אויך פריינד בודין האָט רעכט, נור צום ענין האָט דאָס ליידער ניט צוטהון. און אומזיסט האָט ער זיך אַזוי פיעל פארשפּרייט איבער דעם. מיר האָבען מיט דער סטאַטיסטיק געהאַנדעלט ריכטיג. געהאַנדעלט וויא אַלע טהעאָרעטיקער האַנדלען.

מיט זיינע טענות געגען אונזער סטאַטיסטיק דערמאָהנט אונז אונזער פריינד, זאָל ער אונז מוחל זיין, — אין יענער אידענע אין שלום עליכם'ס טעפּעל: איינמאָהל האָב איך ניט געליהען קיין טעפּיל א. ז. וו. דאָסזעלבע מיט אונזער פריינד, איינמאָל, בעווייזען דיא ציפערן גאָר ניט, צווייטענס בעווייזען דיא ציפערן געגען אונז און דריטענס בענוצען מיר זיך מיט דיא ציפערען ניט ריכטיג. נון פיעל אָפּשטעלען זיך אויף דיא ציפערן ערלייבט דער פּלאַץ ניט. מיר וועלען נור ברייגגען איין בעוואוסטע צי־טאַטע פון בונדיסט פרומקין אין „וואָסכאָד"*) נאָכדעם וויא ער ברענגט אַ טאַבעלע אין וואָס פיר אַ „אינדוסטריען" דער אידישער פּראָלעטאַריאַט איז בעשעפטיגט, בעמערקט: „שוין ביים ערשטען בליק אויף דער טאַבעלע ווארפט זיך אין דיא אויגען דאָס וואָס אויף דער ערשטער מדרגה פון דער טאַבעלע שטעהען דיא פּראָדוקטען פון הענטשיקעס, בערשטעריי, שוועבעלעך, טאַבאַק, זייף א. ז. וו. און איז אין זיי פערנומען דער גרעסטער פּראָצענט אידען, יעדער ווייס גאַנץ גוט, וואָס פיר אַ איבלער ריח, און וואָס פיר אַ שמוץ עס הערשט אין דיא לעדער און הענטשקעס זאוואָדען, וואָס פיר אַ שטויב עס ערציינגט דאָס בעארבייטען פון באַרשטען א. ז. וו. אין דיא אַלע עהנליכקייטען פאַלען אויס אויף דעם חלק פון דעם אידישען ארבייטער א. ז. וו. בעזאָנדערס שטאַרק בעמערקט זיך דאָס פאַלען פון באַטהייליגונגס פּראָצענט פון דיא ארבייטער און דיא פּראָדוקציאָנען, וואָס ארבייטען אויס פּראָדוקציאָנס מיטלען אין צפון מערב'דיגער געגענד און אין דעם צענטער פון דער אידישער פאַבריק און זאוואָדען אינדוסטריע". דיא ציטאַטע געשריעבען פון אונזער'ן אַ געגנער בעווייזט גענוג.

ווייטער, יעקב מילך מיינט, אַז מיר זיינען אין איינע צרות, ווארום עס איז ניטאָ קיין נאַציאָנאַל אידישער קאַפּיטאַל — דאָס ווייזט ווייטער וויא שלעכט ער האָט אויפגעפאַסט אונזער טהעאָריע. מיט נאַציאָנאַל ווירטשאַפט מיינען מיר ניט דיא צוגעהעריגקייט פון קאַפּיטאַל צור בעשטימטער נאַציאָן, דען מעג דער קאַפּיטאַל אין רוסלאַנד צב"ש בעלאַנגען צו אויסלענדער, בלייבט דיא ווירטשאַפט דאָך אַ רוסישע, ווייל דיא טעריטאָריע אנגעהערט דיא רוסען, און זיי קענען נאָך אַלעמען קאָנטראָלירען, און בעשטימען איבער זייער ווירטשאַפט. וויא קאַוטסקי וויל האָבען, איז דאָס וואָס דער קאַפּיטאַל אין רוסלאַנד איז אויסלענדישער, נאָך אַ מעלה פיר דיא רוסישע ארבייטער. מיט איין וואָרט, נאַציאָנאַלע ווירטשאַפט מיינט אין לעצטען חשבון אַ טעריטאָריע, מעהר ניט. וואָס אַנבעלאַנגט דיא ניט־זיין־בעשעפטיגט פון אידישע ארבייטער אין דער פאַבריק איז שוין היינט אפילו דער „בונד" מודה. פיעל רעדען לוינט זיך וועגען דעם ניט. יעצט בלויז נאָך איינינגע ווערטער וועגען אונזער פּראַקטיק.

4.

דיא סאָצ. טעריט. ארבייטער פּאַרטיי אַלס אַ סאָציאַליסטישע פּאַרטיי, מיט אַ סאָצ.

*) מיר ציטירען לויט דעם „נייעם וועג".

פּראָגראַם מאַקסימום, און מינימום רעאַגירען מיר אויף יעדע לעבענ׳ס ערשיינונג, און בעטייליגען זיך אין אַלעמען וואָס דערנעהנטערט דעם פּראָצעס פון אומוועלצונג פון דער היינטיגער געזעל־שאַפט אין אַ סאָציאַליסטישער. אַלס אַ פּונקט אין אונזער פּראָגראַם מינימום שטעהט דער טעריטאָריאַליזם, ווייל דאָס איז אונבעדינגט נויטיג אַלס אַ מיטעל צום ענדציעל, ווייל בע־טראַכטענדיג דיא אידישע ווירקליכקייט קומען מיר צו דער נויטווענדיגקייט פון טעריטאָר־יאַליזמוס.

מיר אָרגאַניזירען דעם אידישען פּראָלע־טאַריאַט אויף דעם באָדען פון אַלטעגליכען קאַמפּף און סאָציאַליזם אין אַ בעזונדערע אידי־שע אָרגאַניזאַציאָן, ווייל דער אידישער פּראָלע־טאַריאַט האָט בעזונדערע פאָדערונגען, ווייל דער אידישער פּראָלעטאַריאַט לעבט אין אַ בע־זונדערער נאַציאָן. סאָציאַלער ספּערע, דער טע־ריטאָריאַליזם איז אַ רעזולטאַט פון דער בע־זונדערער נאַציאָנאַל־סאָציאַלער ספּערע, דער ספּעציעל אידישע געשיכטליכע ענטוויקלונג. אזוי זעהען מיר אויך אָביעקטיווע קרעפטען וואָס וועלען דעם טעריטאָריאַליזם פערווירקלי־כען, איינע פון דיא הויפּט פאַקטאָרען איז דיא עמיגראַציאָן, וועלכע בכלל, אַלס סאָציאַלע ערשיינונג איז אַ קינד פון קאַפּיטאַליזם, און ווערט אָבער איבעראַל ארויסגערופען צוליעב פערשיעדענע סבות. און ווען מיר זעהען, וויא אויך אנדערע עלעמענטען פון דעם אידישען פאָלק זיינען פעראינטערעסירט אין טעריטאָריא־ליזם, געהן מיר מיט זיי האַנד אין האַנד אין דיעזען פּונקט.

דאָסזעלבע טהוט דער פּוילישער פּראָלע־טעריאַט, וואָס אַנבעלאַנגט דער אונאַבהיינגיג־קייט פון פּוילען, דאָסזעלבע טהוט דער רוסישער פּראָלעטאַריאַט אין דער רוסישער רעוואָלוציאָן. וויא געזאָגט, ווערען מיר אין אונזער קאַמפּף פיר דעם סאָציאַליזם פעראינטערעסירט אין טעריטאָריאַליזם, דען מיר בעגעגענען אין אונזער קאַמפּף אנאַמאַליען, וואָס זיינען אַ רעזולטאַט פון דער טעריטאָריאַלאָזיגקייט פון אידישען פאָלק.

עס פערשטעהט זיך, אַז אין אונזער חשבון געהט אויך אריין דאָס וואָס דיא אידישע אר־בייטער, אַלס אַ טהייל פון דעם אידישען פאָלק ליידעט פון בעוואוסטזיניגע רדיפות, וויא אויך פון דעם, וואָס דאָס אידישע פאָלק קענען ניט נאָרמאַל ענטוויקלען זיין נאַציאָנאַלע קולטור, דער אידישער ארבייטער, אין געזיכט פון אונ־זער אָרגאַניזאַציאָן, ענטפערט אויף דיא בע־וואוסטזיניגע רדיפות, אזוי שטעלען מיר ארויס צוזאַמען מיט דעם אידישען פאָלק, דאָרט וואו עס איז מעגליך, נאַציאָנאַלע פאָדערונגען, און דאָרט וואו עס איז ניט מעגליך, פערנעמען מיר זיך מיט נאַציאָנאַלע טהעטיגקייט.

איך ענדיג, כאָטש מיר איז נאָך פיעל גע־בליעבען צו זאָגען וועגען יעקב מילך׳ס קרי־טיק, עס איז אָבער פאַר מיר אונמעגליך אויף אַ פרעמדער „טעריטאָריע", זייענדיג דאַצו אַ „תלוי בדעת הרעדאַקטאָר."

האָפענטליך אַז מיר וועלען זיך נאָך טרע־פען אויף אַן אייגענער „טעריטאָריע."

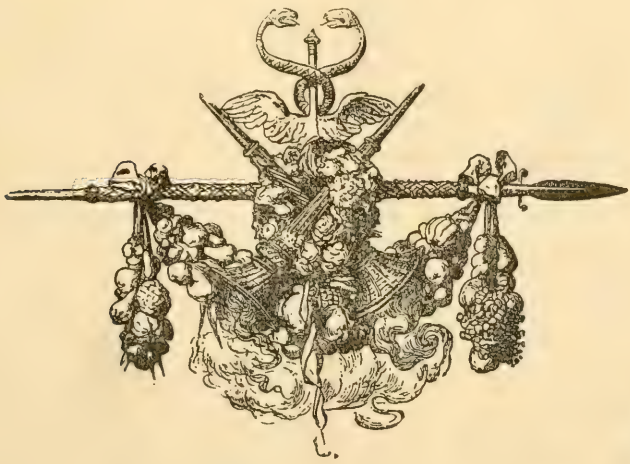

הייאָוואטהא

פון הענרי וואדסוואָרטה לאָנגפעלא.

(איבערזעצט פון ענגליש) פון יהואש.

X.

הייאָוואטהא'ס התן'שאפט.

וויא דאָס שטריקעל איז צום בויגען,
אזוי איז דיא פרוי צום מאנסביל,
כאָטש זיא בייגט איהם, איהם געהאָרכט זיא,
כאָטש זיא ציהט איהם, דאָך זיא פאָלגט איהם,
איטליך פאר זיך האָט קיין ווערטה ניט.

אַט אזוי געטראכט און הערצען,
האָט דער יונגער הייאָוואטהא,
פון מחשבות פיעל צורודערט;
שטיל געשמאכט, געהאָפט, געציטערט,
אלס געטרוימט פון מינעהאהא
פון דער שעהנער „לאכיג־וואסער"
וואָס אין לאנד פון דיא דאקאטאס.

איהם געמוסרט האָט נאקאמיס:
„נעהם א מוידעל פון דיין שבט,
געה ניט מזרח, געה ניט מעריב
זוכען פרעמדע וואָס דו קענסט ניט.
היימיש וויא דער וויגוואם־פייער,
איז די טאָכטער פון דעם שכן,
גלאנץ פון שטערען און לבנה,
איז דיא פרעמדע יפת תאר.

אָבגערעדט איהם האט נאקאמיס,
דאָך געזאָגט האָט הייאָוואטהא:
„זיסע באבעניו, נאקאמיס,
ס'ווארעמט זיס דאָס היימיש פייער,
אָבער מיר דער שיין פון שטערען,
דער לבנה - גלאנץ איז ליעבער.

ערענסט האָט געזאָגט נאקאמיס:
ברייגג א ווייב ניט א לא יוצלח
וועלכע פוסט־און־פאסס ארומגעהט,
פיס פון בליי און הענד פון לייים האט,
ברייגג א ווייב מיט פלינקע פינגער,
הארץ און הענד צוזאמען מהעטיג,
פיס בערייט צו געהן אין שליחות.

ס'האָט געשמייכעלט הייאָוואטהא:
אין דעם לאנד פון דיא דאקאָטאה'ס,
וואָהנט דעם בויגענמאכערס טאָכטער,
מינעהאהא וואָס פון אלע
פרויענצימער איז דיא שענסטע;
זיא וועט קומען אין דיין וויגוואם,
טהון דיין שליחות און דיר ווערען,
פייערגלוט און שטערן־שיממער,
זיין דאָס זונגליכט פון מיין שבט.

דאָך נאקאמיס האָט געטענה'ט:
ברייגג קיין פרעמדע אין מיין וויגוואם,
פון דעם לאנד פון דיא דאקאָטאהס,
גרויזאם זיינען דיא דאקאטהאס,
צווישען אונז איז אָפט אין מלחמה,
ס'לעבען נאָך דיא אלטע שנאות,
ניט פארהיילט דיא אלטע וואונד איז.

לאכענדיג געענטפערט האָט ער:
אַט דעריבער וויל איך טאקי,
נעהמען א דאקאָטאה - מוידעל,
אונזרע שבטים צו פארבינדען,
אלטע שנאות צו פארמעקקען,
אלטע וואונדען צו פארהיילען.

דאן אוועק איז הייאָוואטהא,
אין דאָס לאנד פון דיא דאקאטאהס,
אין דאָס לאנד פון שעהנע פרויען,
שפרייזענדיג דורך זומפ און לאָנקעס,
דורך דיא טיעפע אלטע וועלדער,
דורך דיא אונגעשטערטע שטיללקייט.

מיט דיא צויבער - שיך געמאָסטען,
האָט מיט יעדען שפרייז א מייל ער,
דאָך דער וועג איהם לאנג געווען איז,
ס'איז זיין הערין פאָראויס געלאָפען;
און ער האָט גערייזט אָהן אויפהער,
ביז ער האָט דערהערט דאָס לאכען
פונעם שטראָם פון מינעהאהא,
„זיסער קלאנג" — געמורמעלט האָט ער —
„זיסער קלאנג, וואָס רופט מיך דאָרטען".

האלב אין ליכט און האלב אין שאטען,
אויפען וואלד - זוים זיך געפיטטערט,
האָט א סטאדע יונגע הירשען,
אונבאמערקט פון זיי צום בויגען,
האָט געשושקעט ער: „פערפעהל ניט",
צו זיין פייל געזאָגט: „ניט בלאנדזשע"
און זיא זינגענדיג געשיקט האט,
ער אין ס'רויטע הערין פון הירשבאק;
דאנן געכאפט איהם אויף דיא פליוצעס,
און אוועקגעוואנדערט ווייטער.

ביי דעם וויגוואם־טהיר געזעסען,
איז דער אלטער בויגען־מאכער,
אין דעם לאנד פון דיא דאקאטאהם,
און פון יאספיס־שטיין און מילכשטיין
האט געשליפען פיילענשפיצען.
נאהנט פון אלטעטשקען געזעסען,
איז דיא שעהנע מינעהאהא,
איז זיין טאכטער „לאכיג־וואסער"
און האט ראגאזשעס געפלאכטען,
ס'האט געטראכט דער גרייז פון עבר,
ס'מיידעל האט געטרוימט פון צוקונפט.

ער געטראכט האט פון דיא צייטען,
ווענן ער פלעגט דעם הירש און בופפעל,
אויף דער מאסקאדיי, דיא לאנקע,
שיסען — מיט אזוינע פיילען,
שיסען ווילדע גענז וואס פלעגען,
דרום - צו מיט ליארעם פליהען.
האט דערמאהנט דיא קריגס־לייט וועלכע
פלעגען קויפען זיינע פיילען,
ניט געקענט אהן זיי אין קאמפף געהן.
קיינמאל וועט דיא וועלט אזוינע,
בראווע קריגער מעהר ניט אנזעהן!
מענער גלייכען איצט צו פרויען,
זייער צונג איז זייער וואספען.

זיא געטראכט האט פון א יעגער,
פון אן אנדער לאנד און שבט,
יונג און הויך און שוין וואס פריהלינג
איין פריה־מארגען איז געקוממען,
ביי איהר פאטער פיילען קויפען,
האט זיך אבגערוהט אין וויגוואם,
איז א צייט ביין טהיר געשטאנען,
און א סך מאל אומגעקוקט זיך.
איהם גערייהמט האט שטארק דער פאטער,
האט גריהמט זיין מוטה און חכמה,
וועט ער ווידער קויפען פיילען,
ביי דעם שטראם פון מינעהאהא?
אויפגעהערט איהר האנד האט פלעכטען,
הלום'דיג געווען איהר בליק איז.

פון געדאנקען זיי געטשוכעט,
האט א טריטט, א שארך פון צווייגען,
פלוצלונג פון דעם וואלד באוויזען,
זיך פאר זיי האט היאוואטהא,
מיט א גליהענדיגען פנים,
מיט דעם הירש אויף זיינע פלייצעס.

ערענסט האט זיין בליק דער אלטער,
פון דער ארבייט אויפגעהויבען,
האט זיין פייל געלאזט אין מיטטען,
און זיך שטעללענדיג געזאגט איהם:
זיי געגריסט אונז היאוואטהא.

פון זיין פלייצע, היאוואטהא,
האט דעם הירש אראבגענוממען,
און אוועקגעלייגט זיין משא,
צו דיא פיס פון „לאכיג־וואסער".
פון איהר ראגאזשע דאס מיידעל,
אויפגעבליקט מיט מילדען בליק האט
און געזאגט מיט ווייכער שטיממע:
זיי געגריסט אונז, היאוואטהא.

ס'איז געווען גערא דער וויגוואם,
אויסגעצירט מיט ווייססע הירש־הויט,
און דיא פארהאנגען באפארבען,
מיט דיא געטטער פונעם שבט,
אזוי הויך דיא טהיר אז ס'האט זיך
היאוואטהא ביין אריינגעהן,
קוים פארבויגען, קוים פארטשעפעט
מיט דיא אדלער־פעדערן זיינע.

אויפגעשטאנען פון דער ערד איז,
מינעהאהא לאכיג־וואסער,
האט אוועקגעלייגט דיא ארבייט,
שפייז געבראכט און זיי דערלאנגט האט,
וואססער פונעם קוואלל געבראכט זיי,
שפייז אין ערדענע געפעססען,
און אין האלץ־כלים דאס וואססער,
דאנן געהערט וויא ס'רעדט דער אורח
וויא דער פאטער איהרער ענטפערט,
דאך א ווארט ארויסגעלאזען
האבען ניט דיא ליפפען איהרע.

וויא אין חלום איינגעהערט זיך
האט זיא הייאוואטהא'ס ווערטער,
פון דער אלטעטשקער נאקאמיס,
וואס איהם קינדווייז האט געניאנטשעט,
פון דיא צוויי חברים זיינע,
טשיביאבאס, דעם מנגן,
און דעם גרויסען גברן קוואסינד,
פון דעם גליק און מזל - ברכה,
אין דעם לאנד פון דיא אדזשיבייוויס,
איז דער פריעדליך - שטילער געגענד.

„נאך פיעל יאהרען פון מלחמה,
ווילדע קריעג און בלוט - פארגיסונג
שלום צווישען דיא אדזשיבייוויס,
און דאקאטאהס איז געווארען"
האט ער רעדענדיג דערצעהלט זיי,
לאנגזאם דאנן האט צוגעלעגט ער:
„ס'זאל דער שלום אויביג האלטען,
ס'זאל דער בונד נאך פעסטער ווערען,
און דיא הערצער מעהר פאראייניגט,
גיב מיר פאר א ווייב דיין טאכטער,
מינעהאהא „לאכיג־וואסער",
ס'שענסטע מיידעל פון דאקאטהא.

און דער אלטער בויגען־מאכער,
ניט געאיילט זיך האט צו ענטפערן,
שטילל גערייכערט און מיט גדלות,
ערשט געקוקט אויף היאוואטהא,
צערטליך דאנן באקוקט זיין טאכטער,
און געענטפערט זעהר ערענסט:
„יא, אויב מינעהאהא וויל עס;
זאג דיין רצון, מינעהאהא.

און דיא שעהנע לאכיג־וואסער,
האט נאך שענער אויסגעזעהן דאנן,
וועגענדיג דיא דעה איהרע,
טרעטענדיג צו היאוואטהא'ן,
זעצענדיג זיך ביי דער האנד איהם,
זאגענדיג איהם, רויט פון בושה:
וויא דו געהסט, מיין מאן, וועל איך געהן.

האט אזוי גע'שדכנט האט זיך,
היאוואטהא צו זיין כלה
און געוואונען זיך דיא טאכטער,
פון דעם אלטען בויגען־מאכער,
איז דעם לאנד פון דיא דאקאטאהס.

און אוועק פון וויגוואם איז ער,
פיהרענדיג זיין מינעהאהא,
לאזענדיג באטריבט דעם אלטען,
שטעהן אליין ביים וויגוואם - איינגאנג,
האנד איז האנד געגאנגען זיינען
זיי דורך וועלדער און דורך לאנקעס
און געהערט וויא זיי פון הינטען

מינעהאהאס וואססער־פאללען,
רופען, שרייען פון דער ווייטען:
„גטה לשלום" — מינעהאהא.

ווידער האט דער בויגענמאכער,
אומגעקעהרט זיך צו זיין ארבייט,
און ביין זונן־באשטראהלטען איינגאנג
זיצענדיג, צו זיך געמורמעלט:
„ס'לאזען איבער אונז דיא טעכטער,
וואס מיר ליעבען, וואס אונז ליעבען,
ווענן זיי קעכען אונז א הירס זיין;
ווענן דיא זקנה לעהנט אויף זיי זיך,
קוממט א יונג מיט שטאלצע פעדערן,
מיט א פליט פון ראהר, א פרעמדער,
וואנדערט פייפענדיג דורך ס'דיירפעל,
גיט א וואונק צום שענסטען מיידעל,
און זיא געהט אוואו ער פיהרט זיא,
ווארפט אלסדינג צוליעב א פרעמדען.

אנגענעהם געווען דיא רייזע
איז א היים, דורך טיעפע וועלדער
איבער לאנקעס, איבער טייכען,
איבער בערג און פעלזען גריבער,
קוריז איהם האט דער וועג, געדאכט זיך
כאטש גערייזט, זיי האבען לאנגזאם,
כאטש ער האט זיין טריט, פארקלענערט,
צו דיא טריטט פון מינעהאהא'ן.

איבער ווילדע שטראמען האט ער,
איז דיא ארעמס זיא געטראגען,
גרינג געטראגען וויא א פעדער,
וויא דיא פעדער פון זיין ציערונג.
האט איז וואלד אוועקגערייניגט,
אבגעבייגט פון וועג דיא צווייגען,
ידדע נאכט געמאכט א צווייג־צעלט,
און א בעטט פון לינדען־ריטטער,
און א פייער אנגעצונדען,
ביי דער טהיר פון סאסנע־שישקעס.

אנגענעהמע ווינטען האבען,
זיי באגלייט דורך וואלד און לאנקע,
אלע שטערען פלעגען וואכען,
ביי דער נאכט אויף זייער שלוממער,
פון איהר לייער־פראטשן און דעמב־בוים
האט דיא וועווערקע, ציעקאווגע,
איינגעגעקוקט זיך אויף דאס פאארעל,
און דער קראהוק דערוואבאכסא,
איז פון וועג אוועקגעשפרונגען,
דאו אויף זיינע הינטער־פיסלעך,
זיצענדיג האט פון זיין גרובעל,
ביינגעריג באקוקט דאס פאארעל.
שעהן געוועזען איז דיא רייזע,
פייגלאך האבען זיסס געזונגען,
פונעם גליק, פון הערץ־מנוחה,
ס'בלויע פייגעלע אוויסכא,
האט געזונגען: הייאוואטהא
גליקליך ביסטו וואס אזעלכע,
איז דיין פרוי און דיך וועט ליעבען,
ס'רויטע־העלזעלע אפיטשי,
האט געזונגען: מינעהאהא
גליקליך ביסטו וואס אזעלכען,
האסטו פאר א מאנן גענוממען.

זיי מיט ליעבשאפט דורך דיא צווייגען,
האט דיא זונן באקוקט פון היממעל
און געזאגט: אַ, קינדער מיינע,
ליעבע איז ליכט, און האסס איז שאטטען
ליבטן איז אי ליכט אי שאטטען,
הערש מיט ליעבע, הייאוואטהא.

דיא לבנה אנגעפיללט האט,
זייער צעלט מיט וואונדער־שיממער
און געזאגט: אַ, קינדער מיינע
טאג איז ווילד און נאכט איז רוהיג,
שטארק דער מאן איז, שוואך דיא פרוי איז,
האלב איז מיינס, כאטש איך געה נאך בלויז,
מיט געדולד הערש, מינעהאהא.

אט אזוי איז צוגעגאנגען,
זייער וואנדערן א היים צו,
און געבראכט האט הייאוואטהא
איז דאס ביידעל פון נאקאמיס,
פייער־גלוט און שטערען־שיממער,
זוננשיין פאר זיין גאנצען שבט,
מינעהאהא, לאביג־וואססער,
וואס דיא שענסטע איז געוועזען,
איז דעם לאנד פון דיא דאקאטאהס,
איז דעם לאנד פון שעהנע פרויען.

דריי ווידוי׳ס

סקיצע פון שוועדישען שרייבער

י. אונגעוויטטער.

ס איז געווען א קאלטע רעגענ־דיגע ווינטער־נאכט. דריי פריינד, דער קאנסול, דער ריכ־טער און דער דאקטאר, זיינען געזעסען לעבען קאכעל־הרובע ביים אויסגעברענטען פייער און פער׳חלום׳ט געקוקט אויף דיא רויט־גליהענדע קוילען. א צייט לאנג האבען זיי געשוויגען, אבער ענדליך האט דער קאנסול אזוי וויא אויפגע־כאפט זיך פון זיינע געדאנקען, און געזאגט:

— איך בין איבערצייגט, אז יעדער מענש, וואס פאר א צדיק ער זאל ניט זיין, האט עפעס א פלעק אויף דער נשמה. יעדער מענש, אפילו גאר דער חשוב׳סטער, טראגט ביי זיך אין האר־צען עפעס א מיאוסע עראינערונג, וועלכע ער היט שטענדיג אפ אז זיא זאל בלייבען א סוד.

דעם קאנסול׳ס בעמערקונג האט אויף דיא צוויי איבעריגע חברים געמאכט א שטארקען איינדרוק. און אזוי וויא דאס איז געווען נאך א געשמאקען מאל־צייט און נאך א גוטען סיגאר און דיא דריי חברים זיינען געווען אביסעל פוילעך און בעזונדערס אויפגעלייגט צו הערען מעשות, איז ביי זיי געבליבען אז יעדער איינער פון זיי זאל דערציילען דיא שווארצעסטע פא־סירונג פון זיין לעבען, דיא מיאוס׳טע זאך וואס ער האט אמאהל אפגעטהאן. נאר בתנאי, אז יע־דער זאל דערציילען דעם ריינעם אמת, און אז אלץ זאל בלייבען בסוד.

דער ערשטער האט אנגעהויבען דער קאנ־סול. ער האט אזוי דערציילט:

מיט עטליכע יאהר צוריק האב איך געפרא־וועט א גרויסען מאל־צייט. ניט עפעס אזוי א הוליאנקעלע ווי יונגע סטודענטען מאכען זיך אמאהל, נאר טאקע א געהויבענעם מאל־צייט. דיא געסט זיינען געווען מיינע פערהייראטהע פריינד מיט זייערע ווייבער. איך האב אנגעזאגט מיין עקאנאמקע אז זיא זאל אלץ צוגרייטען אזוי רייך און שעהן וויא עס וועט נאר זיין מעג־ליך. נאר ניט געזשאלעוועט. יעדע זאך זאל זיין פון ערשטען סארט, טאקע פון דיא אנטיקען. איין זאך נאר: עס זאל זיך ניט ארויסזעהן קיין צולאזענקייט. איך האב געהייסען ארויפברייג־גען פון קעלער מיינע טהייערסטע ווייגען. דער טיש איז געווען געדעקט מיט׳ן טהייערסטען סא־מעט, אנגעשטעלט מיט דיא פונקעלנדסטע קריס־טאלענע גלעזער און באציערט מיט א ים בלומען.

מיינע געסט זיינען געווען זעהר צופריע־דען, דער עיקר דיא פרויען. גאר אנגעקוואלען האבען זיי פון דער געקליבענער קאמפאניע, וואו עס איז געווען דורכאויס יונגע בלוט. ביים טיש זיינען געזעסען נאר פרייליכע, וויציגע יונגע לייט און שעהנע פרויען. דערצו נאך האב איך זיי אויסגעזעצט אזוי, אז יעדער איינער איז גע־ווען לעבען דער וואס איז איהם אם מעהר־סטען צום הארצען. אלע האבען זיך געפיהלט אויסגעצייכענט גוט; וואס ווייטער איז דער גע־שפרעך געווארען אלץ העכער. דער ווין האט גע־פינקעלט אין דיא גלעזער: דיא בעקלעך פון דיא פרויען האבען אנגעהויבען צו ווערן רויטלאך און זייערע אויגען האבען געבליסצעט. מיט איין ווארט, עס איז געווען גרויסארטיג. עס איז גע־ווען א לעבען וויא אין גן עדן.

פלוצלונג האט זיך אין פאדער־צימער דער־הערט א קלונג. גוט נאך וואס א חוץ מיר האט דער קלונג צו קיינעם ניט דערגרייכט. מיר איז דער עסק זעהר ניט געפעלען. איך האב פון אלע מאהל פיינט געהאט געשטערט צו ווערען ביים טיש, בפרט נאך ווען ביי מיר זיינען געווען געסט.

אין א ווייל ארום איז צו מיר צוגעקומען מיין דיענער און האט מיר איינגערוימט אז עפעס א פרעמדער מאן וויל מיר עפעס זאגען. איך פרעג ביים דיענער, ווער דאס איז? ווייס ער אליין ניט. ער ווייס נאר אז דער פרעמדער קוקט אויס צו זיין זעהר ארעם. שיק איך ארויס דעם דיענער ער זאל זיך ערקונדיגען וויא דער מאן הייסט און וואס פאר אן עסק האט ער עס צו מיר. און דער דיענער קעהרט זיך באלד אום צוריק און ברייגט מיר א נאמען, וועלכער איז מיר פאר־געקומען קענטליך. און וועגען דעם עסק וואס ער האט צו מיר, האט דער מאן אנגעזאגט, אז ער מוז דאס מיר אליין איבערגעבען.

פערפאלען. האָב איך זיך אויפגעהויבען פון טיש, געבעטען דיא געסט זיי זאָלען מיר אויף א׳ ווײַלע ענטשולדיגען, און בין פערדראָסיג אוועק אין פאָדער־צימער.

אין פאָדער־צימער ביים טהיר איז געשטאַנען א מענש מיט זעהר אַן ארימען אויסזעהן. דאָס איז געווען א רעגענדיגע נאכט אזוי וויא איצט, און דאָס וואַסער האָט פון איהם אין שטראָמען אראָפּגערונען אויף דר׳ערד. קיין מאַנטעל האָט ער ניט געהאַט. זיין רעקיל איז געווען פארשפּילעט ביז׳ן מאָרדע און דער קאָלנער איז געווען אויפגעשטעלט. אָבער פון דעסטוועגען האָט ער געמאַכט דעם איינדרוק פון א מענשען וואָס האָט אַמאָהל געהערט צו דער „בעסערער געזעלשאַפט“. און כאָטש איך האָב זיך ניט געקענט דערמאָנען אקוראַט וואו און ווען איך האָב איהם באַגעגענט, דאָך איז ער מיר פאָרגעקומען בעקענט. ער איז געווען דין וויא א שטעקען און משונה בלייך. זיין אויסגעהונגערטער פּנים האָט נאָך אויסגעזעהען שרעקליכער, צוליעב זיינע טיעף אריינגעפאָהרענע אויגען און זיין געדיכטען־שוואַרצען ניט־געגאָלטען באָרד.

ער פערנייגט זיך פאַר מיר און איך פרעג איהם וואס ער פערלאַנגט.

— האָט קיין פאַראיבעל ניט וואָס איך האָב אייך געשטערט, אָבער איך מוז — — אפשר וועט ביי מיר דער הערר קאָנסול קויפען א פּאָר שטיקלעך זייף? — אָדער פּיעלייכט וועט איהר ביי מיר נעהמען א פּאָאָר בליי־פעדערס?

און ער האָט פון אונטערן אָרים ארויסגענומען א פּאַפּיערענע קעסטעלע, זיא אויפגעעפענט און געהאַלטען מיר אַנטקעגען.

— ניין, א דאַנק, — האָב איך געענטפערט. — עס ליגט ביי מיר אָנגעגרייט גענוג אי זייף, אי בלייפעדערס.

— פאַרן הערר קאָנסול איז עס דאָך אזא קלייניגקייט מיר געבען צו לייזען א פּאָר קראָנען, וועדליג פאַר מיר — —

— איהר הערט דאָך וואָס מען רעדט צו אייך, איך דאַרף קיין זאַך ניט. אגב האָב איך איצט ניט קיין צייט.

— דאָך, הערר קאָנסול — האָט דער מאַן ווידער געזאָגט, — און מיר האָט אויסגעוויזען אזוי וויא עס וואָלט איהם עפּעס געוואָרגען אין האַלז — אזוי וויא ער וואָלט ארונטערגעשלונגען א געוויין.

— נו, געהט דאָך — האָב איך איהם אונגעדולדיג אָבגעהאַקט דיא רייד. — איהר זעהט דאָך אז איך האָב ניט קיין צייט.

און איך האָב געעפענט דיא זאַאַל־טהיר. דיא ווייכע, וואַרעמע עלעקטרישע ליכטיגקייט, דער פרעהליכער געלעכטער, דער לעבעדיגער געשפּרעך און דער ריח פון דיא בלומען האָבען מיר א שפּאַר געטהאָן אַנטקעגען אזוי וויא א גרויסע כוואַליע. איך האָב מיך אומגעקעהרט, א קוק טהאָן צו דער פרעמדער איז שוין אוועק. זיין בליק האָט זיך א פּאָר רגע׳ס אריינגעריסען דורך׳ן שפּאַלט טהיר אין זאַאַל און דאַן האָט ער איהם א פיהר געטהאָן איבער מיר, און איך זאָג אייך, אז כל זמן איך וועל לעבען וועל איך אָט דעם בליק ניט פערגעסען אזוי פיעל יסורים, דערשלאָגענהייט, ביטערקייט און פערצווייפלונג איז אין איהם געלעגען.

— — — — — — — — — — — — — —

דער ריכטער מיט׳ן דאָקטאָר האָבען זיך צולאַכט.

— סך הכל? איז דאָס דער גאַנצער פערברעכען? עט, אויך מיר א פערברעכען! א שנאָרער האָט ביי דיר געבעטען א נדבה, און דו האָסט איהם ניט געגעבען. ווארום וואָס דען איז געווען יענער פרעמדער אז ניט א שנאָרער? געהערט אַן עסק, אזא זאַך טרעפט דאָך מיר און יעדען איינעם יעדען טאָג. און ווער קען זיך זיי דאָס אַלעמען אָנגעבען! — היינט, ווער ווייס דאָס ניט, אז פיעלע געהען בעטלען נאָר דערפאַר וואָס זיי פוילען זיך צו ארבייטען? — עט, געפונען פון וואָס צו האָבען געוויסענסביסע!

* * *

— — איצט איז מיין רייהע — האָט דער ריכטער געזאָגט. איך אָבער וועל זיך מתודה זיין אין א פיעל ערגערער זינד.

דאָס איז געווען דעם לעצטען זמן וואָס איך בין געגאַנגען אין אוניווערסיטעט. איך האָב מיך דאַמאַלס געפונען אין א מיאוסער לאַגע. עס איז ביי מיר געווען ערב חתונה. מיין צוקונפטיגע באַשערטע איז געווען א קנאַפּע יפת תואר. איך האָב זיא ניט געקענט אָנזעהן — דערפאַר אָבער איז זיא געווען זעהר רייך. און איך האָב ניט געהאַט ניט קיין געלד, ניט קיין צוקונפט. — — א רייכער שידוך איז אַלזאָ געווען מיין איינציגע רעטונג, און איך האָב ניט געטאָרט איבערקלעהרען.

אָבער — איך האָב זייט דיא לעצטע פּאָר יאָהר פון מיין געהן אין אוניווערסיטעט געלעבט צוזאַמען מיט א יונגער מיידעל. איך האָב זיא דאָס טאַקע פערפיהרט אויך. זיא האָט פערלאָזען איהרע עלטערן, אַלץ געאָפּפערט אַבי מיט מיר אין איינעם זיין. זיא איז געווען דיא גוטסקייט אַליין, ניט קיין נאַר, זיס און איידעל, א האַרעפּאַסנע, אַן עהרליך קינד. מיך פלעגט זיא פּשוט פערגעטערן און איז מיר געווען געטריי

וויא א הונד. איך האָב שוין מיט איהר געהאט א קינד.

פערשטעהט זיך אז פאר דער צייט וואָס מיר האָבען געלעבט צוזאמען האָט זיא קיין גרוים נחת ניט געזעהען. מיין פאטער, וועלכער האָט בעקומען א קליינע געהאלט, פלעגט מיר בלויז צושיקען הונדערט־פינף־און־צוואנציג קראָנען א מאָנאט. און דערפון און פון מיין גע־ליעבטער׳ס פערדיענסטען פון נעהען האַלז־טי־כער פאר א גאלאנטעריי מאגאזין, האָבען מיר געצויגען אונזער גאנצע חיונה. האָבען מיר טאקי געלעבט אין היבשע דחקות. פון פערגעניגענס איז דאָך שוין אָבגערעדט. אָבער זיא האָט זיך קיינמאָהל ניט בעקלאָגט. פערקעהרט, זיא פלעגט מיר אלע מאָהל צייגען א פרייליכען, צופריעדע־נעם פנים. זי איז געווען זעהר אויסגערעכענט. יעדען מאָל ווען עפעס אן אומעט פלעגט מיך נעהמען דריקען, האָט זיא קלוג און איידעל גע־טהיילט מיט מיר מיין צער. ווען איך פלעג מיך פיהלען דערשלאָגען, פלעגט זי מיר צוריק אומ־קעהרען מיין מוטה, און איך פלעג ווידער נעה־מען קוקען פריילעך אויף דער וועלט. איהר טרייהייט און ליעבשאפט צו מיר האָט זיך ארויסגעזעהען פון יעטווידער טהאט איהרער, פון איהר גאנצען לעבען. איך האָב געזעהען בחוש, אז איך בין געווען איהר לעבען, — —

— הכלל, נו? — איז דער קאָנסול געוואָרן אונגעדולדיג.

ווען עס איז געקומען דיא צייט וואָס איך האָב געדאַרפט פאָהרען אהיים, האָב איך גענו־מען און פערלאָזען זיא... אפילו ניט געזעגענט זיך מיט איהר, איהר אפילו א וואָרט ניט גע־זאָגט וועגען דעם. מעהר האָב איך שוין פון איהר ניט געהערט, זיך וועגען איהר לחלוטין ניט גע־קימערט. — —

* * *

א ווייל האָבען דיא דריי חברים געשווי־גען, אָבער באלד האָט זיך דער געשפּרעך ווי־דער אָנגעהויבען. דיא איבריגע צוויי חברים האָבען אויף דעם ריכטער מלמד זכות געווען. אזעלכע זאכען טרעפען זיך זעהר אָפט, איבער־הויפּט נאָך ביי סטודענטען. עס, אלץ אלטע מעשיות. איבערהויפּט פאלט דורך אזא מין גע־שיכטע דער פלעק גאָר ניט אויפן מאן נאָר אויף דער פרוי. א מיידעל וואָס לאָזט זיך פערפיהרען מעג זיך ריכטען אפריהער אז זיא וועט דורך דעם אָנווערען דיא משפחה, דיא היים. היינט אז איהר אארט ניט, טאָ וואָס זאָל דאָס דעם מאן אארען? עס איז כ׳לעבען ניטאָ פון וואָס צו האָ־בען הארץ־קלעמעניש. מען האָט חתונה, דיא פרוי שלאָגט דיא געליעבטע ארויס פון קאָפּ, און יוצא.

— נו, און איצט האַלטען מיר ביים דאָק־טאָר. ער האָט הפּנים טאקע אין אמת׳ן געמוזט בעגעהן א שווערען פערברעכען. ניט אומזיסט בייטען זיך איהם אלע קאָלירען.

— אויב מיין פערברעכען איז זעהר גרויס, אין דעם בין איך ניט גאָר זיכער. מיין געוויסען האָט שוין מיך וועגען דעם לאנג אויפגעהערט צו פלאגען. אָבער אמאָל האָט מיך מיין „שווארצער פלעק" זעהר געטאָטשעט. מילא, אָט וועט איהר עס הערען.

* * *

— מיין פאטער איז געווען א קליינער רע־גיערונגס־בעאמטער. ווען ער איז געשטאָרבען בין איך נאָך געווען א קליין קינד. א חוץ מיך האָט ער דער מוטער נאָך איבערגעלאָזט מעבעל אויף דריי צימערן און א קליינע פענסיע, וועלכע האָט קוים געקלעקט אויף אונז אויסצוהאַלטען. ווייטער גאָרנישט. שפּעטער אז איך בין אונ־טערגעוואקסען און שוין אָנגעהויבען געהן אין דער שוהל, און האָב שוין בעדארפט בעסערע קליידער און ביכער איז מיין מוטער׳ס לאגע גע־וואָרען נאָך געדריקטער. אָבער מיין מוטער האָט זיך צוגעשלאָגען צו עפעס א צייטונג און האָט פון דאָרטען ארויסגעקראָגען עפעס ארבייט, און לעבענדיג זעהר עקאָנאָמיש און מיט א טאָלק פלעגט זיא אויסמערקירען אז עס זאָל אונז כמעט גאָר ניט פעהלען.

איך האָב מיין מוטער פערגעטערט, וואָרים איך האָב גאנץ גוט פערשטאנען וועלכע צרות זיא מוז אויסשטעהען מיך צו האָדעווען, שוכען און קליידען. איך האָב געפיהלט מיין פליכט צו איהר און האָב זיך געסטארעט עס כאָטש פיעל ווינציג צו בעצאָהלען דערמיט וואָס איך פלעג לערנען מיט התמדה, פלעג זיך אויפ־פיהרען אין שוהל שטיל און פיין און גאנץ אָפט פלעג איך זיצען און קלעהרען, וויא אזוי וואָלט איך געקענט מיין מאמען עפעס העלפען פער־דיענען.

איך האָב געענדיגט דעם גימנאזיום און האָב געדענקט אָנצוקומען אין אוניווערזיטעט, וועלכער איז געווען אין אן אנדער שטאָדט. אָבער דאָ האָט זיך מיר געשטעלט דיא פראגע: פון וואָס וועל איך דאָרטען לעבען אין דער אוני־ווערסיטעט־שטאָדט? נאָר דאָ איז מיר דער די־רעקטאָר פון גימנאזיום געקומען צו הילף און מיר רעקאָמענדירט א שטעלע ביי א רייכען גוטס־בעזיצער צו לערנען מיט זיינע קינדער איבער דיא זומער־מאָנאטען. איך האָב דאָרט געדארפט לערנען מיט פיער אינגלעך. דערפאר האָב איך זיך געמוזט שיידען מיט מיין מוטער און איך האָב זעהר געביינקט נאָך דער מוטער. דאס איז געווען דער ערשטער מאָהל אויף

מיין לעבען וואָס איך האָב זיך מיט איהר צושיידעט און צייטענווייז פלעגט מיין אור־מעט ווערען אזוי גרויס, אז איך פלעג זיך מיט גרויס גבורה איינהאַלטען און ניט נעהמען אין מיטען דערינען און אנטלויפען א היים. מיר איז ביים באַראָן אויפ׳ן גוט געווען גאָר ניט שלעכט. די מענשען זיינען צו מיר געווען פריינד־ליך, קעסט איז געווען דיא בעסטע, און דער הויף מיט׳ן געגענד אַרום זיינען געווען מחיה שעהן. קורץ גערעדט, עס וואָלט דאָרט גאָר ניט געפעהלט. א הון קעסט, האָב איך געזאָלט קריגען 200 קראָנען, און דאָס וואָלט שוין פאר מיר גע־ווען אַן אָנפאַנג אום צו קענען יעסין־צייט אָנ־קומען אין אוניווערסיטעט.

מיינע בעל הבתים, דער באַראָן און זיין פרוי, זיינען געווען זעהר אנגעזעהענע מענשען. זיי האָבען געהאַט א סך פריינד אין דער געגענד און אָפט פלעגען זיי האָבען געסט פון שטאָק־האָלם. אַלע מאָנטאַג און דאָנערשטאַג פלעגען ביי זיי זיין געסט און מען פלעגט מאַכען א גאַנץ פיינעם קערטעל און גוט פארברענגען.

איין מאָהל אין מיטען רעכטען זומער — דאָס איז געווען דעם זיעבעצעהנטען יולי. דעם טאָג וועל איך קיין מאָהל ניט פערגעסען — האָט דער באַראָן ווידער געפראַוועט א גרויסען מאָל־צייט פאר זיינע געסט. עס האָט עפּעס געמוזט זעהר זיין געהויבענע אָנבייסענס. נאָך׳ן עסען איז געוואָרען א גוט רעגען, און דער עולם איז גע־ווען צופריעדען מיט דער געלעגענהייט וואָס מען קען זיך גאַנץ פיין מאַכען א קערטעל. מען האָט געשפּיעלט אין וויסט, ווירא און עקארטע—פון קיין פּאָוקער האָט מען נאָך דאַן ניט געוואוסט עס האָט געמוזט זיין זעהר א געהויבענער טאָג, ווארים דער באַראָן האָט בעזונדערס אָנגעזאָגט די דיענער זהיר וחזהר אז עס זאָל חלילה קיין זאַך ניט פעהלען. דאָס רוב געסט זיינען געווען מאַנס־בילען. און חברת האָט זיך געהאַלטען גאַנץ פריי. כמעט ווי א ווילד.

איך בין ארומגעגאַנגען פון איין טיש צום אנדערן, זיך צוגעקוקט צום שפּיעל און געלערנט הלכות קארטען, ביז דאַן האָב איך אין דעם קיין ידיעה ניט געהאַט.

וויא איך בין׳ אזוי געשטאַנען לעבען א טיש און מיט גרויס חשק זיך איינגעקוקט אין שפּיעל איז צו מיר צוגעגאַנגען א דיענער און מיר דערלאַנגט א בריעף פון דער מוטער. איך בין גלייך אוועק צו מיר אין צימער און איהם דורכגעלייענט. דער בריעף האָט מיר געבראַכט זעהר א טרויעריגע בשורה. מיין מוטער איז שוין זייט א מאָנאַט געווען קראַנק, זיא האָט אָבער ביז איצט ניט געהאַט דעם מוטה מיך דער־פון צו לאָזען וויסען. זיא האָט פאר דיא גאַנצע צייט גאָר ניט פערדיענט, דעם בעל הבית פון וואָהנונג קומט פאר א חודש דירה־געלד און ער לאָזט איהר ניט רוהען. זיא האָט ניט קיין שום האָפנונג ערגעץ וואו צו קריגען געלד, און דארי־בער בעט זיא איך זאָל נעהמען ביים באַראָן הונדערט קראָנען א פריהער און איהר דאָס צו־שיקען. נאָר דיא ביטערסטע פערצווייפלונג האָט איהר געטריבען זיך צו וועלען בענוצען מיט דיא געלד וועלכע איך האָב אזוי נויטיג געדאַרפט האָבען פאַרן אוניווערסיטעט. זיא האָט מיך דערפאַר טויזענד מאָהל מחילה גע־בעטען און צוגעזאָגט אז ווען זיא וועט זיך פאַפּראַווען וועט זיא זיך אָנטהאָן צוויי מאָהל אזוי פיעל כחות וויא פריהער און מיר צוריק אָבשיקען דאָס געלד.

מיך האָט שטאַרק פערקוועטשט דיא הארץ און איך האָב זיך זעהר פערזאָרגט וועגען דער מוטער׳ס ביטערע לאַגע. און אָבוואָהל עס איז מיר ניט גאָר געשמאַק געווען צו בעטען ביים באַראָן געלד א פריהער, פון דעסטוועגען האָב איך בעשלאָסען אז גלייך מאָרגען, ווען דיא געסט וועלען זיך צופאָהרען, וועל איך ביי איהם נעהמען דאָס געלד און נאָך מיט דער ערשטער פּאָסט עס אָפּשיקען קיין שטאָקהאָלם.

פאַסענדיג דיזען בעשלוס האָב איך זיך אַביסעל בערוהיגט, און איך בין מיר צוריק אַראָפּ אונטען צו דיא געסט אום אַביסעל צו פערטרייבען מיינע אומעטיגע רעיונות. ביי איין טיש, וואו א מאַיאָר מיט א רייכען סוחר האָבען געשפּיעלט גאָר אויף א גרויסער פוס, איז איבערהויפּט צוגעגאַנגען זעהר לעבעדיג. פיעלע געסט האָבען זיך ארומגעשטעלט און צו־געקוקט דעם ווילדען שפּיעל. דער סוחר — „פּוטטע“ איז געווען זיין צונעמענים — איז אין דעם געגענד געווען זעהר גוט בעקאַנט. דאָס איז געווען א פאַרברענטער קאָרטען־שפּיעלער, און ער האָט געקענט אָפּזיצען ביים קאָרטען־טיש גאַנצע נעכט. און וויא אויסגעמאַטערט און צוקראָכען ער פלעגט ניט זיין נאָך אזא וואָך־נאַכט, דאָך אז מען פלעגט איהם נאָר דערמאָ־נען דעם וואָרט „קעניג“, אזוי פלעגט ער באַלד פערגעסען אויף זיין צושרויפטקייט און זיך כאַ־פּען פאַר׳ן טעשעל קאָרטען.

יענעם אָבענד איז „פּוטטע“ געווען נאָך מעהר מזל׳דיג איידער אימער. מען האָט גע־שפּיעלט אין פופציג קראָנען א קאָן. אויף פּוטטע׳ס ברעג טיש איז שוין געלעגען א גאַנצע הורבע מיט אַסיגנאַציעס צו פופציג און צו הונ־דערט קראָנען. דער קאָן איז געווען זעהר א פערדרייטער, און עס איז זעהר שווער געווען צו זאָגען א פריהער ווער עס וועט געווינען. פיעלע מענשען האָבען זיך ארומגעקליבען ארום

ביידע שפּיעלער, און איך — איך ווייס אליין ניט וויא דאָס איז געשעהן — האָב זיך באלד אויך צוגעשפּארט ארום פּוטטע'ן. פּלוצלונג, ווען אלעמענס פּעראינטעסירטקייט איז געווען אם העכסטען און אלע אויגען זיינען געווען אָנגעשטעלט אויף דיא קאָרטען, האָב איך דער־זעהען וויא איינער פון דיא געסט האָט צופעליג אראָפּגעשארט מיט זיין ארבעל א הונדערט־קראָנען פון פּוטטע'ס הורבע געלד אויף דער ערד. דיא בלוט איז אין מיר אויפגעלאָפען, א ווילדער באגעהר האָט מיך פּלוצלונג אָנגעכאפּט און איך האָב ארויפגעטראָטען אויף דער אסיג־נאציע מיט'ן פוס.

קיינער האָט דאָס ניט בעמערקט. — דער געדאנק וועגען מיין מוטער האָט מיין פוס גע־האלטען צוגעשמידט צום אָרט. — אָט אין דער פּאפּיערעל ליגט דאָך מיין רעטונג און הילף און — וואָס בעטרעפט ביי פּוטטע'ן הונדערט קראָנען? ער וועט זיך אפילו גאָר ניט כאפּען ער ווייס דען וויפיעל ער האָט געוואונען? — דאָס אלץ האָט זיך וויא א בליץ דורכגעטראָגען דורך מיין זיעבעצעהן־יעהריגען מוח.

דערנאָך האָב איך אָבגעוואַרט א מאָמענט ווען קיינער וואָלט מיך אין גאָרנישט פערדעכ־טיגט און איך האָב זיך איינגעבויגען און אריינ־געלייגט דיא אסיגנאציע צו מיר אין קעשענע. אויף מאָרגען האָב איך זיא אוועקגעשיקט דער מאמען.

* * *

א טויטע, פראָסטיגע שטילקייט האָט גע־הערשט אין שטוב ווען דער דאָקטאָר האָט זיין געשיכטע געענדיגט. דעם מאָל האָבען דיא איבריגע צוויי חברים דעם דריטען ניט גע־פּרופט גרינגער מאכען אויפן הארצען. דער ריכטער מיט דעם קאָנסול האָבען באלד גענומען ריידען מכח אנדערע זאכען גלייך וויא דער דאָקטאָר וואָלט זיי גאָר ניט דערציילט. זיי האָ־בען אויסגעמיטען מיט איהם צו ריידען, און ער איז געבליבען זיצען פאר זיך מיט א האלב־אויפגעעפענטען מויל און מיט אונרוהיגע בלי־קען. א ווײלע זיינען זיי נאָך געזעסען, דערנאָך האָבען זיי א קוק געטהאָן אויפן זייגער און גע־זאָגט אז זיי איז שוין צייט צו געהן א היים.

ווען זיי האָבען זיך אויפגעהויבען פון זייע־רע פּלעצער און זיך צוזעגענט האָט דער דאָק־טאָר געפּיהלט אן דעם האנד־דרוק פון זיינע ביידע פריינד אז ער האָט שוין ביי זיי אלעס פערלאָרען.

אויגען.

זאָג מיר: וואָס איז פאר א כישוף,
וועלכער ליגט אין דיינע אויגען ?
וואָס מיט קייטען וויא מיט שווערע
האָט צו דיך מיר צוגעצויגען ?

מיט דיא גרויסע שיינע אויגען,
טיעפע אויגען אָהן א שיעור,
קוקסטו אָן מיר פריינדליך, ליעבליך —
גאָט, וואָס טהוט זיך דאן מיט מיר !

טויזענד גרויסע, הייסע זוננען,
דאכט מיר, קוקען טיעף אריין,
מיר אין הארצען, אין נשמה,
גיסען ווארעמקייט און שיין.

און מיין הארץ, זיא גליהט און פלאקערט,
און זיא געהט מיר, דאכט זיך, אויס,
פון פיעל גלוטהענדע געפיהלען,
פון מיין ליעבע טיעף און גרויס, —

וויא דער גרויסער ים, דער טיעפער,
וועלכער רוישט און שלאָגט אין מיר ; —
פון פיעל ביינקעניש און ליעבע
זיסע, טרייע קינד, צו דיר !

דר. א. ש. שווארץ.

זשורנאַליסטישע עראינערונגען

פון מאָररים ווינטשעווסקי.

3.

דער „הקול" — מיין אנטי־רעליגיעזער פאנאטיזם מוס — וויא איך בין מקבל פנים דעם „הקול"— מיכאל לוי ראַדקינסזאָהן — צוויי אנעקדאָטען.

מיט דעם „הקול", דיא צייטונג, וועלכע האָט, וויא מען וועט זעהען, געשפּיעלט אַ גרויסע ראָללע אין לעבען, בין איך בעקאַנט געוואָרען נאָך איידער איך בין אָנגעקומען אין קעניגסבערג.

דאָס איז געווען אין קאָוונא און אויך אין סענדער פּאָרט'ס הויז. אימיצער האָט אַהינגעבראַכט דעם ערסטען נומער פון יענע צייטונג און דיא נעקסטע עטליכע טעג האָב איך כמעט פון קיין אַנדער זאַך ניט גערעט. דיא יונגע לייט און יונגע „דאַמען", גימנאַזיסטען און גימנאַזיסטקעס, וועלכע האָבען אַביסעלע פון מיר געהאַלטען — ווער צוליעב מיין טיעף־ראַסייסקען אַקצענט, ווער צוליעב מיינע סאַטירישע קופּלעטען (אין רוסיש, רבותי!), ווער צוליעב מיינע העברעאישע געדרוקטע און ניט געדרוקטע שירים — האָבען דאַמאָלס, ווען דער „הקול" איז אין אונזער קרייזעל ערשיענען, ערנסט אָנגעהויבען מורא צו האָבען, אַז איך בין ניט ביין זינען. אזוי אויפגערעגט בין איך געווען שעהנע עטליכע טעג — נאָך אַנאַנד.

אום דעם עסק קלאָר צו מאַכען וועל איך מיר ערלויבען דאָ אריינצו'גנב'ענען נאָך אַ שטיקעלע פון מיין לעבענס־געשיכטע, וועלכע האָט נאָר אַן אינדירעקטע שייכות מיט דיעזע זשורנאַליסטישע עראינערונגען.

מאַקאָליי זאָגט ערגעץ־וואו וועגען דעם דיכטער שעללי, זיין לאַנדסמאַן, אַז דער אַטהעאיזמוס איז ביי איהם געוואָרען אַ רעליגיאָן. ביי מיר, און ניט ביי מיר אַליין, אין יענע צייטען, איז דער ניט־גלויבען און דער האַס צו יעדער אמונה דערגאַנגען צו דער העכסטער מדרגה פון פאַנאַטיזמוס. עס פלעגט מיר זיין שווער פאַרבייצוגעהן אַ בית־מדרש, ניט קריצענדיג מיט דיא ציינער פאַר כעס, קוים פלעג איך דערהערען דעם קול פון מענשען, וואָס דאַוונען, אָדער לערנען אַ בלאַט גמרא. מיין גרעסטער פערגניגען איז בעשטאַנען דאַרין, צו בעווייזען אַז משה האָט ניט געשריבען דיא תורה, אַז יהושע האָט ניט אַוועקגעשטעלט דיא זון מיט דיא לבנה, אַז דוד איז ניט געווען קיין פיינער מאַן און זיין זוהן שלמה ניט אימ̇מער אַ חכם; צו געפינען פגימות אין דער תורה, אַ פאַלשען חשבון אין דעם סדר הדורות און טויזענד אַנדערע חסרונות און פאַלשקייטען אין דער ביבעל, ניט האָבענדיג געהערט ניט פון ראָבערט אינגערסאָל, דעם אַמעריקאַנער, ניט פון טשאַרלז ברעדלוי דעם ענגלענדער, ניט פון זשאַהן מעסליע, דעם פראַנצויז און אַנדערע אַזעלכע פּראָפעסיאָנעללע אַפּיקורסים. עוזרקע ליאַכאָווסקי, דער סטוייצער כופר בעיקר, יאָסעל פרייס, דער „מופקר" פון ראָסיין, און אונזער אייגענער סענדער פּאָרט זיינען געווען דיא איינציגע קעמפּפער געגען דיא אמונה, וועלכע זיינען מיר געווען בעקאַנט, ד. ה. דיא וויכטיגסטע, פון דיא, וועלכע דער קעלמער מגיד און אַללע ווייבער פלעגען שילטען מיט טויטע קללות.

אַרום יענע צייט האָב איך אויפגעשריעבען אַ גרויסען אַפּיקורסישען שיר, וועלכער האָט געהייסען „על ד' ועל משיחו" (אויף גאָט און זיין געזאַלבטען) און האָט געהאַט פאַר אַ מאָטטאָ: מלכותא דרקיע כעין מלכותא דארעא, (דיא רעגיערונג פון'ם הימ̇מעל איז וויא דיא וואָס אויף דער ערד). דיא גרונד־אידעע איז בעשטאַנען אין דעם, אַז דער אויבערשטער איז אַ שומר פתאים (אַ היטער פון נאַרען) וועלכע ער בעדאַרף אום אויפצוהאַלטען דיא אמונה אין איהם פונקט אַזוי וויא דער קיסר בעדאַרף זיי צו דעמזעלבען צוועק.

דיעזעס געדיכט, וועלכעס איך האָב, געדענק איך, געווידמעט דעם אַלטען פּאָרט, קריעגענדיג פון איהם אַ קוס מיט דעם קאָמפּלימענט: „איי, דו שייגעץ איינער!" איז געווען אַזוי דורך און דורך טרייף, סאַיי פון גאָט'ס שטאַנדפונקט, סאַיי פון דעם קיסר'ס, אַז איך האָב נאַטירליך ניט געהאַפט אַז דאָס וועט ווען עס איז געדרוקט ווערן.

איך וואָללט געקענט דערצעהלען נאָך עטליכע כאַראַקטעריסטישע קליינינקייטען, אָבער גענוג איז געזאָגט געוואָרען צו געבען דעם לעזער

א בעגריף פון דעם אנטי־רעליגיעזען פאנאטיז־מוס פון יענע צייט, הגם אין דעם דאזיגען גע־דיכט האט ער שוין אנגענומען א פאליטישען כאראקטער.

דאס איז אבער ניט אללעס. ביי מיר און מיינע גייסטיגע חברים איז געווען נאך א מין פאנאטיזמוס, ניט ווייניגער שטארק, געגען יעדע היפאקריטסטווא, אונטער אללע אומשטענדען. דאס צו מאכען קלאר וועט גענוג זיין צו זאגען, אז איך, למשל, האב רעספעקטירט ר' יצחק אלחנן, דעם קאוונער רב און פון הארצען פער־אכטעט שטיינבערג דעם קאזיאנעם רב. דעם פרומאק וואללטען מיר אויסגעבראכט פון דער וועלט ווען עס וואלט איהם ניט וועה געטאן, דעם היפאקריט, דאגעגען, וואלטען מיר לכל הפחות וועה געטאן ווען מען וואלט איהם ניט געקענט אויסברענגען פון דער וועלט.

ועל כולם האט ליעבערמאן'ס מאניפעסט נאר וואס געהאט דערקאנטשעט דיא ארבייט, וועלכע האט זיך אנגעהויבען אין אריאל מיט משערנישעווסקי'ס „שטא דיעלאט" און אנדערע אזעלכע שריפטען.

בקיצור, איך בין געווען א דאפעלט־פאנא־טיישער, אנטי־רעליגיעזער, אנטי־היפאקריטישער געפיהלס־סאציאליסט (א היגער מבין וויל האבען אז דאס בין איך, זינדיגער מענש, געבליעבען עד היום) בשעת איך האב געקראגען צו זעהן דעם קעניגסבערגער „הקול" אין קאוונא.

און וואס זאלל איך אייך זאגען? איך בין שיער ניט פון דער הויט ארויסגעשפרונגען.

דיא צייטונג האט אין זיך געהאט אלין וואס מיר איז געווען פראטיוונע אין אללע אנדערע צייטונגען: זיא איז געווען א געדרוקטער צבוע'ק אין פיער זייטען, ניט אזוי גוט געשריב־בען וויא דער „המליץ", ניט אזוי אייראפעאיש וויא דער „המגיד", היפאקריטישער וויא דער „הלבנון".

איך האב עס גלייך פערדאמט מיט קללות והרמות און מיט גרויס געפאהר פאר דיא ארימע, פיעל־געקריצטע ציינער.

און — ווער וואללט דאס געגלויבט? — א יאהר שפעטער בין איך געווען א פארדעסטער ראד אין דעם „הקול'ס" וואגען, צוויי יאהר שפע־טער א קרבן אויף זיין מזבח (הגם ניט פון זיינט וועגען) און נאך שפעטער א פערמריעבענער פון דער־היים צוליעב דערזעלבער צייטונג.

עס איז זעהר לייכט מעגליך אז ווען ניט מיכאל לוי ראדקינסזאהן, איהר רעדאקטאר, וועלכער איז פאריגעס יאהר געשטארבען דא אין אמעריקא, וואללט איך אללין קיינמאל דיעזע געבענשטע מדינה ניט געזעהן.

* * *

א בעגריף פון דעם אנטי־רעליגיעזען פאנאטיז־מוס פון יענע צייט, הגם אין דעם דאזיגען גע־דיכט האט ער שוין אנגענומען א פאליטישען כאראקטער.

דאס איז אבער ניט אללעס. ביי מיר און מיינע גייסטיגע חברים איז געווען נאך א מין פאנאטיזמוס, ניט ווייניגער שטארק, געגען יעדע היפאקריטסטווא, אונטער אללע אומשטענדען. דאס צו מאכען קלאר וועט גענוג זיין צו זאגען, אז איך, למשל, האב רעספעקטירט ר' יצחק אלחנן, דעם קאוונער רב און פון הארצען פער־אכטעט שטיינבערג דעם קאזיאנעם רב. דעם פרומאק וואללטען מיר אויסגעבראכט פון דער וועלט ווען עס וואלט איהם ניט וועה געטאן, דעם היפאקריט, דאגעגען, וואלטען מיר לכל הפחות וועה געטאן ווען מען וואלט איהם ניט געקענט אויסברענגען פון דער וועלט.

ועל כולם האט ליעבערמאן'ס מאניפעסט נאר וואס געהאט דערקאנטשעט דיא ארבייט, וועלכע האט זיך אנגעהויבען אין אריאל מיט משערנישעווסקי'ס „שטא דיעלאט" און אנדערע אזעלכע שריפטען.

בקיצור, איך בין געווען א דאפעלט־פאנא־טיישער, אנטי־רעליגיעזער, אנטי־היפאקריטישער געפיהלס־סאציאליסט (א היגער מבין וויל האבען אז דאס בין איך, זינדיגער מענש, געבליעבען עד היום) בשעת איך האב געקראגען צו זעהן דעם קעניגסבערגער „הקול" אין קאוונא.

און וואס זאלל איך אייך זאגען? איך בין שיער ניט פון דער הויט ארויסגעשפרונגען.

דיא צייטונג האט אין זיך געהאט אלין וואס מיר איז געווען פראטיוונע אין אללע אנדערע צייטונגען: זיא איז געווען א געדרוקטער צבוע'ק אין פיער זייטען, ניט אזוי גוט געשריב־בען וויא דער „המליץ", ניט אזוי אייראפעאיש וויא דער „המגיד", היפאקריטישער וויא דער „הלבנון".

איך האב עס גלייך פערדאמט מיט קללות והרמות און מיט גרויס געפאהר פאר דיא ארימע, פיעל־געקריצטע ציינער.

און — ווער וואללט דאס געגלויבט? — א יאהר שפעטער בין איך געווען א פארדעסטער ראד אין דעם „הקול'ס" וואגען, צוויי יאהר שפע־טער א קרבן אויף זיין מזבח (הגם ניט פון זיינט וועגען) און נאך שפעטער א פערמריעבענער פון דער־היים צוליעב דערזעלבער צייטונג.

עס איז זעהר לייכט מעגליך אז ווען ניט מיכאל לוי ראדקינסזאהן, איהר רעדאקטאר, וועלכער איז פאריגעס יאהר געשטארבען דא אין אמעריקא, וואללט איך אללין קיינמאל דיעזע געבענשטע מדינה ניט געזעהן.

* * *

מיכאל לוי ראדקינסזאהן! וואס איז דאס געווען פאר א פערזאן?

שטעללט זיך פאר א מאן, וועלכער הויבט אן זיין ליטעראַרישע טהעטיגקייט מיט א ספר, וואס בעזינגט דעם בעל־שם־טוב, מיט'ן חסידיז־מוס, מיט אלע נסים ונפלאות פון דיעזע אידישע סעקטאנטען; ווערט שפעטער א צייטונגס־ארויסגעבער, וועלכער געהט דורך אללע פאליטי־שע ריכטונגען פון דיא שווארצעסטע רעאקציאן ביז'ן פורפור־רויטען סאציאליזמוס; נעהמט זיך דאן צו דער גמרא און איבערזעצט אויף ענגליש דעם תלמוד.

נאך מעהר: ער איז אין אמת'ן ניט קיין חסיד בשעת ער בעשרייבט דיא שבחים פון'ם בעש"ט, ער איז שפעטער ניט קיין סאציאליסט, אלס רעדאקטאר, און האט קיין שום ענטהוזיאז־מוס ניט פאר'ן תלמוד, ווען ער ווערט זיין אי־בערזעצער.

נון איז פיעלייכט אי דאס אי יענעס נאך פערשטענדליך. מיר האבען געזעהן היפאקרי־טען, וועלכע האבען געטראגען אין זייער לעבען אללערליי מאסקעס, אויסטוענדיג איין פנים און ארויפשלעפענדיג אנאנדער'ן, נאך דער עבודה־זרה נאך וועלכע זיי האבען געדיענט.

אבער חוץ וואס ראדקינסזאהן איז אויף קיין פאלל ניט געווען קיין היפאקריט אין דעם געוועהנליכען זין פון דעם וואָרט, — חוץ דעם איז מיט זיין גאנצע קאריערע פערבונדען אנאנ־דער מערקווירדיגע ערשיינונג.

ראדקינסזאהן האט זיך נעמליך גענומען צום בעל־שם־טוב, צום סאציאליזמוס און צום תלמוד, ניט האבענדיג דיא נייטיגע קענטניסע אין דעם חסידיזמוס; ניט פערשטעהענדיג (אין אנהויב) מיט וואס מען עסט ניט נור סאציאליז־מוס, נור אפילו צייטונג־שרייבעריי; ניט האב־בענדיג גענוג שפראכקענטניס אין ענגליש אום אויפצושרייבען א בריעף און דאך צו איבערזע־צען — טאקע איבערזעצען, ניט נור אזא זאך בלויז אונטערנעהמען — דעם תלמוד אויף ענג־ליש!

א וואונדערבארע רעטענים, ניין? איז דאס אבער נאך ניט אללעס.

ראדקינסזאהן האט זיין גאנצען לעבען לאנג זיך געראנגעלט מיט נויט און מיט געלד־מאנגעל. א רייכער מאן קען זיך בעגעהן אהן פרינציפען, אהן קענטניסע, אהן ענטהוזיאזמוס פאר זיינע אונטערנעהמונגען. אבער אן ארע־מאן?

וויא איהר זעהט איז דאס א פערזענליכ־קייט, מיט וועלכע עס לויינט אביסעלע נעהנ־טער בעקאנט צו ווערען.

* * *

ווען איהר וועט וועגען איהם רעדען מיט ערגיץ אַ אידישען (לשון־קדש'דיגען) מחבר, וועט דיעזער פריהער פאַר אַלץ אָבלייקענען אַז דער מאַן האָט עטוואָס אויפגעטאָן. ווען איהר וועט אָבער דעם דאָזיגען מחבר אַריינקריגען אין אַ ווינקעלע, איהם ווייזענדיג ראָדקינסזאָהן'ס פערשיעדענע חבורים, זיינע צייטונגען און זיין ענגלישען תלמוד — וועט ער אייך ענטפערן: עה, דאָס איז געווען פּשוט אַ שאַרלאַטאַן, וואָס האָט ענטוויעדער געגנב'עט, אָדער אויסגעגנוצט פרעמדע אַרבייט און אַזוי ווייטער.

„נו, רב קרוב, וועט איהר איהם ענדליך זאָגען, לאָמיר צוגעבען אַז איהר זייט גערעכט, גלויבט איהר אָבער אַז יעדער אידיאָט קען דורך הוילע שאַרלאַטאַנסטווא ווערען אַ מחבר, אַ צייטונג שרייבער און אַ איבערזעצער? דאָס דאַרף מען דאָך נאָך אַלע מעשות קענען?"

„און נאָך־וואָס. דענקט איהר אַז אַזאַ פעהיגער שאַרלאַטאַן, אויב איהר זייט מודה אַז פעהיג איז ער געווען, האָט ניט געקענט מאַכען פיעל מעהר געלד זיך נעהמענדיג צו אַנדערע זאַכען וויא ליטעראַטור?"

אייער רב־קרוב וועט דאָ בלייבען אָהן ווערטער.

הייסט עס, בלייבט אַ קשיא?

אָה, ניין! דאָס לאָזט זיך לייכט פערענטפערן און קלאָר מאַכען. טאָמער גיט זיך מיר דאָס ניט אין גאַנצען איין, וועט דאָס זיין איינפאַך דערפאַר ווייל אָנשטאָט אַ טהייל פון אַ קורצען קאַפּיטעל וואָלט מען דעם מאַן געדאַרפט געבען שעהנע עטליכע לאַנגע אַרטיקלען, וואָס פאַר אַ מיינונג מען זאָלל פון איהם ניט האָבען.

דיא אויפגאַבע איז אַ שווערע, אָבער איך וועל טאָן מיין בעסטעס.

לאָמיר פריהער בעטראַכטען זיינע מעלות און חסרונות איינציגווייז און דאַן זעהן צו געבען זיין בילד אין גאַנצען.

צו יענער צייט — אין דיא זיעבציגער יאָהרען פון דעם פערגאַנגענעם יאָהרהונדערט — זיינען געווען צווייערליי סאָרטען אידישע מחברים: דיא אַלטע און דיא יונגע, דיא שנאָרערס און דיא אידעאַליסטען, דיא תלמידים פון דיא צוויי ראַבינער־שולען (אין ווילנא און זשיטאָמיר) און דיא וואָס איך וואָללט רופען: דיא משכילים־נאַראָדניקעס.

דיא ערסטע זיינען כמעט אַלע געווען מעהר אָדער ווענינער היפּאָקריטען. דיא ווילנער ראַבינער־שול (פון דיא זשיטאָמירער ווייס איך אַזוי גוט וויא גאָר נישט, אָבער זיא איז וואָהרשיינליך געווען יענע'ס אַ לייבליכע שוועסטער) האָט ניט געקענט זיין קיין אַנדער זאַך, וויא אַן אַקאַדעמיע פון צבוע'צטוואָ, פון מאָראַלישע פערדאָרבענהייט און פון סיסטעמאַטישען בעטרוג לגבי גאָט און לייטען. אין דיעזער אינסטיטוציע, וויא אין מאַמע־רבקה'ס לייב, האָבען זיך געשטויסען עשו און יעקב, קאַריערע און רעליגיאָן, פיזישע געאָגראַפיע און מעשי בראשית, אַפּיקורסות אין אַ טלית־קטן, און אידעשקייט איבערזעצט אויף רוסיש.

דיא אידישע מחברים, וועלכע האָבען זיך דאָרטען געהאָדעוועט אָדער געעלטערט, אַלס שילער אָדער לעהרער, זיינען געווען אַזוי זיכער צבוע'קעס וויא תלמוד־תורה קינדער זיינען אונציציטיג — ווענינסטען געווען.

איך ווילל ניט אויסרעכענען קיין נעמען, אָבער אין דעם פּרט פון היפּאָקריטסטווא, קענט איהר ניט אָנרופען ניט איין עלטערן העברעאישען מחבר, וועלכער זאָלל האָבען אַ רעכט צו פערדייסען דעם נאָז געגען ראָדקינסזאָהנען.

דיא אינגערע שרייבער, ניט דוקא אינגער אין יאָהרען, אָבער דיא וואָס האָבען, נאָך זייערע אידעען נאָך, געהערט צום אינגערן דור, זיינען געווען ריינע אידעאַליסטען, מייסטענס מענשען וואָס האָבען געמאַכט אַ לעבען פון בוכהאַלטעריי, לעהרעריי און מעדיצין, שרייבענדיג פאַר זייער אידעאַל „על מנת שלא לקבל פרס".

ראָדקינסזאָהן האָט געהערט צום עלטערן דור, אָבער, וויא איך האָב שוין געגעבען צו פערשטעהן, איז ער ניט געווען אַ היפּאָקריט וויא דיא אַנדערע.

איז ער געווען עהרליך? אין אַ געוויסען זין יאָ. ער האָט ניט פערכאַפּט קיין געלד, האָט, אַזוי ווייט וויא איך וויים, קיינעם ניט בעטראָגען, האָט בעצאָהלט וואָס ער איז געווען שולדיג — ווען דיא נויט האָט ניט געשטערט.

ער איז אָבער געווען אַן עקספּלואַטאַטאָר, אַ מענש וואָס האָט פון אַלץ און פון אַלעמען געצויגען אַ נוצען, וואָס האָט זיך פאַר קיין זאַך ניט אָבגעשטעלט און איז ניט געווען קיין גרויסער בעל־מפּונק, ווען דיא מיטלען צו זיין צוועק זיינען געווען אַזעלכע, וואָס אַנדערן וואָללט פון זיי ניט גוט געוואָרען. דערביי איז ער אָבער ניט געווען קיין פּראָסטער געלד־מענש, ניט קיין האַבון, און אויב ער האָט מענשען עקספּלואַטירט, איז דאָס געווען ווייל אָהן דעם וואָללט ער ניט געקענט אויספיהרען זיינע פּלענער און אונטערנעהמונגען.

אַלס שרייבער (פון ספרים חצונים, אַלס מאָדערנער שרייבער) האָט ער ניט נור ניט געהאַט קיין סיסטעמאַטישע שולבילדונג, נור אויך ניט קיין שום ידיעה פון קיין שפּראַך מעהר אָדער ווענינער גרינדליך און מיט מעהר אָדער ווענינער גראַמאַטיק, — אַפּילו ניט העברעאיש. נאַטירליך איז דער ניט האָבען קיין סיסטעמאַ־

טישע — ווילנער ראבינער — שול־בילדונג גע־ווען גיכער א מעלה וויא א חסרון, אבער וועה־רענד א רב האט געקענט שרייבען תורה אהן דקדוק, איז דאס געווען א גרויסער חסרון ביי א מאדערנעם ליטעראט.

אבער אויב איהם האט געפעהלט גראמא־טיק, האט איהם ניט געפעהלט ניט קיין גוטער קאפ און ניט קיין ענערגיע.

און איצט, ווען איהר ווייסט וועגען איהם אללע דיעזע מעלות און חסרונות דארפט איהר זיך לייכט קענען פארשטעללען דעם גאנצען מאן.

דאס, קלעהרט איהר, האט געמוזט זיין א זעהר ענערגישער, פייהיגער, אמביציעזער מענש, וואס אויף פראסט אידיש (נוסח אמעריקא) וואללט איהר רופען א האסטלער, א קאפ־מענש, א מאן וואס וויל דערגרייכען צו א הויכע מדרגה. פון דער אנדערער זייט דארפט איהר איצט פאר זיך קענען זעהן א מאן וואס שפרייזט פאר־ווערטס איבער געפאללענע מענשען, איבער פלאנקענס, איבער רינעס, זיך פערפלושקענדיג מיט שמוץ, זיך און אנאנדערן אבשלאגענדיג אין זיין איילענעם, אבי פארווערטס, אבי וואס נעהנטער צום ציעל, צום ציעל!

איהר פערשטעהט, אז דאס איז געווען א מאן, וועלכען עס האט ווענינ־וואס אויסגעמאכט צו איהם האט אונטערגעפיהרט אויף זיין שווע־רען, זאמדיגען וועג, דורכ'ן לעבען, צו דיא נעק־סטע סטאנציע, דער ווילנער גאון אויף זיין אלט־מאדישען וועגעלע, מיט משיח בן־דוד'ס אייזעלע, איינגעשפאנט אין איהם, אדער עס האט איהם אונטערגעפיהרט קארל מארקס אין אליהו הנביא'ס פייערדיגע קארעטע, שטרעבענדיג הויך און העכער... דאס האט איהם פונקט אזוי ווע־ניג אויסגעמאכט וויא דיא פראגע צו ער וועט זאט ווערן אויף א ציוויליזירטען אופן, וויסענ־שאפטליך־גאסטראנאמיש, על פי חוקי פאריז, אדער זיך שטאפענדיג מיט רעטאך און ציטעס, אדער מיט איינגעמארינירטע הערינג אויף א פאדקלאדקע פון הייסע לאקשען־קוגעל, פון וועלכע עס געהט נאך א פארע.

איהר זעהט פאר זיך א מאן, וועלכער קימ־מערט זיך אזוי ווענינ וועגען ארדנונג און עס־טעטיק, וויא ארום ווייסע ציינער און א פעדאנ־טיש־מעטהאדיש־געזעצליך אויסגעשליפטע האלזבינדע. אויב איהר קענט פערשטעהן אנארכיע אלס א סיסטעם, פרינציפענלאזיגקייט אלס א פרינציפ און „פרעגט־מיך־בחרם" אלס א ליטעראריש מעטהאדע און איהר קענט זיך דערביי אויף פארשטעללען אן אייזערנעם ווייל־לען, וועלכער קען, זעהט און ערייכט, ווייל ער נייטהיגט זיך ניט אין געוועהנליכע בעלי־בתישע כוחות, אויגען און לייטערס, ווייל זיין ווילען איז גובר אלץ, דאן האט איהר פאר זיך — אפשר ניט גאנץ קלאר, אבער דאך — מיכאל לוי ראד־קינסזאהן.

* * *

מיין שייכות מיט איהם וועט בעשריעבען ווערן אין דעם נעכסטען קאפיטעל. צו פערפאל־שטענדיגען זיין בילד וועל איך דא גלייך דער־צעהלען אויך וועגען איהם א פאאר אנעקדאטען.

דער „הקול" האט נור דאן געקענט עקזיס־טירען ווען אין דער רעדאקציע איז געזעסען א כמעט ניט־בעצאהלטער אונטער־רעדאקטאר, וועהרענד דער שעף־רעדאקטאר איז ארומגעפאה־רען אין רוסלאנד קלייבען אבאנענטען.

הערר ראדקינסזאהן בעדארף אזא אונטער־רעדאקטאר, און זיין וואונדערבארער נאז דער־שמעקט אונזער (סאציאליסטישען) קרוזשאק אין קעניגסבערג.

ער טרעפט א סטודענט מיט'ן נאמען גאר־מיזע און א געוויסען ראבינאוויטש. זיי שלאגט ער פאר דיא גדולה פון רעדאקטערסטווא.

„אבער וואס פאר א טענדענץ וועט אייער צייטונג האבען?" ווילען זיי וויסען.

— „טענדענץ? ענטפערט ער, גאר קיין טענדענץ ניט". — ער האט דאס נאטירליך ניט געמיינט: צו יענער צייט האט ער גאר פשוט נאך ניט פערשטאנען דעם טייטש פון דעם וואָרט טענדענץ.

מען האט איהם ערקלערט, אז דערמיט מיינט מען: וואס פאר א ריכטונג דיא צייטונג וועט האבען, וואס איהר פאליטיק וועט זיין.

„אה, אזוי! רופט ער אויס, — מיין ציי־טונג שרייבט געגען דעם ניגיליזמוס!"

האט מען איהם געענטפערט לא מיט אן אלף.

— „איהר האט ניט אנגעקלאפט אין דיא ריכטיגע טיר", — ערקלערט מען איהם.

הערר ראדקינסזאהן ווערט ענג אין מוח. וואס טוט מען דא? יונגע מאנטשיקעס זיינען דאס פיינע, ארום וואס זיי טראכטען איז ניט מטבעות, זאנדערן טענדענצען, אבער...

ער געהט ארום עטליכע מאל הין און צוריק אינ'ם ציממער, מיט דער לינקער האנד קאלופענ־דיג דעם שטערן און שטעללט זיך פלוצלונג אב.

„הייסט עס, זאגט ער צו מיינע חברים, גע־גען ניגיליזמוס ווילט איהר ניט שרייבען, הא?"

— „אה, ניין!! ענטפערן זיי מיט א שלשלת אויף דעם „ניין".

„ניין?" פרעגט ער איבער, פערטראכט זיך און זאגט דאן: „זעהר גוט. טו שרייבט־זשע פ א ר'ן ניגיליזמוס".

און דער משא־מתן איז געשלאסען געווא־רען אויפ'ן שטעלל.

דאָס ווערט אָנגערופען פּרינציפּיענלאָזיג־קייט אַלס פּרינציפּ. און דאָ האָט איהר נאָך אַן אַנעקדאָט, וועלכער ווייזט זיין קראַפט:

ווען ער איז געווען אין דערהיים פלעגט ער דיא „פּאָליטיק" שרייבען אַליין. דערצו האָט מען געדאַרפט לעזען צייטונגען און דיא רוסישע פלעגען אָנקומען ניט רעגעלמעסיג און צו־שפּעט.

איין טאָג זעה איך וויא ער זיצט ביי דיא קעניגסבערגער „האַרטונגשע צייטונג" מיט אַן אָנגעהויבענעם פּאָליטיק־אַרטיקעל אויפ'ן טיש — פאָר זיך.

וויסענדיג אַז ער קען ניט קיין טייטש (דאָס הייסט דאַן, שפּעטער האָט ער געקענט) פרעג איך איהם, וויא אַזוי ער פערשטעהט וואָס ער לעזט.

— „וואָס הייסט, וויא אַזוי? ענטפערט ער — איך דערטאַפּ: וואָס איך דערזעה ניט, דער־טאַפּ איך, מיט דיא פינגער דערטאַפּ איך."

און דאָס איז געווען אמת, ער פלעגט דער־טאַפּען.

* * *

איין בורא אין היממעל ווייס וויא ווייט מיינע עראינערונגען וועלען מיך אויף דעם אופן פערפיהרען, אָבער דאָס וואָס קומט וואָללט גע־ווען אונפערשטענדליך אָהן אַ שטיקעלע בילד פון דעם מערקווירדיגען מאַן, וועלכער האָט אונז — ליליענבלומען, יהלל'ען, שערעשעווסקי'ן, דעם דר. קאַמינער, ראַבינאָוויטשען און מיר — גע־געבען דיא מעגליכקייט פאָרטצוזעצען ליעבער־מאַן'ס אַרבייט, וויא דאָס וועט געשילדערט ווערן אין דעם קומעדיגען אַרטיקעל.

„גענאָסע" בן־ניז האָט דאָס וואָרט!

ביימעלאך . . . .

ביימעלאך שטייען ביים פענסטער אין הויף,
ביים פענסטער אין הויף, ביים פענסטער אין הויף,
זיי רוישען פערחמורעט, פערחמורעט און ווייך,
פערחמורעט און ווייך, פערחמורעט און ווייך.
אַ ביימעלאך זאָגט מיר: וואָס איז אייך דערמעהר?
וואָס בליקט איהר פער'חשוך'ט, פער'חושך'ט און שווער?
וואָס קנייטשט איהר זיך אויף, וואָס בייגט איהר זיך איין?
אַזוי וויא אין וויסטען, אין עלענדען פיין? . . .

„וויא עלענד מיר זיינען, מיר זיינען אַצינד,
מיר זיינען אַצינד, מיר זיינען אַצינד. —
וואָס ווילל ער, וואָס ווילל ער, דער ווילדער, דער ווינד
דער ווילדער, דער ווינד, דער ווילדער, דער ווינד?
מיר זיינען געוואַקסען דאָ רוהיג און שטילל
און שאַטענס פערצויגען אי פריש אי קיהל.
עס האָבען אויף אונז קיינע סאָוועס געוואָהנט,
נור פייגעלאך האָבען אונז שטענדיג בעשעהנט,
יעצט זעהען מיר אויס וויא צוברעכען אַן בלינד. —
וואָס ווילל ער דער ווינד, דער גזלן, דער ווינד?" . . .

צעגרענדיג שלעפּען זיך וואָלקענס אַליין,
וואָלקענס אַליין, וואָלקענס אַליין.
וויא איבערגעפיהלט מיט גרויען־געוויין,
מיט גרויען־געוויין, מיט גרויען־געוויין,
זיי קוקען מיר דאַכט זיך מיט רחמים אַראָפּ

אויף ד׳בוימלאך וואָס שטייען געבייגען דעם קאָפּ : —
ביימעלאך, וואו איז אייער פרישקייט און פּראַכט,
דיא בלעטלאך וואָס האָבען געשמייכעלט, געלאַכט ? . . .
— —
— —
א ביימעלע קראַכט . . .

„מיר זיינען געוואַקסען א מאָהל אין א וואַלד,
א מאָהל אין א וואַלד, א מאָהל אין א וואַלד.
עס האָבען דאָרט מחנות פון פייגלען געשאַלט,
לוסטיג געשאַלט, לוסטיג געשאַלט,
נון האָט מען גענומען אונז יונגענקערהייט,
יונגענקערהייט, יונגענקערהייט,
פון אונזערע שוועסטער און ברידער צושיידט,
צוריסען, צושיידט, צוריסען, צושיידט —
נון האָט מען אונז ווילד מיט דיא וואַרצלען פון דאָרט,
געבראַכט אָט אויף דיעזען פערטרויערטען אָרט.
נור מיר האָבען געוואַקסען אי רוהיג, אי שטילל
אין זומער דיא מענשען געפאָכעט און קיהל
צו יעדערען איינעם געשמייכעלט, געלאַכט,
צו יעדערען איינעם געצייגט אונזער פּראַכט. —
נון איז ער געקומען דער מערדער, דער ווינד,
דער מערדער, דער ווינד, דער מערדער, דער ווינד,
ערמאָרדעט דאָס יונגסטע, דאָס צערטליכסטע קינד,
דאָס צערטליכסטע קינד, דאָס צערטליכסטע קינד.
מיר ווילען נאָך לעבען . . . וואָס ווילל ער דער ווינד.
וויא שלעכט איז צו שטאַרבען, צו שטאַרבען אצינד . . .
— —
— —
דיא וואָלקענדלאך קוקען מיט רחמים אראָפּ
און שאָקלען דעם קאָפּ, און שאָקלען דעם קאָפּ . . .

יואל סלאָנים.

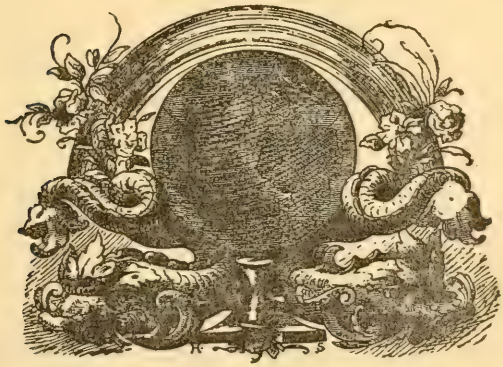

ריקארדאס רענטע-טהעאריא

פון א. ש. זאקס.

ויסער דער קלאס קאפיטאליסטען און דער קלאס ארבייטער, פון וועלכע מיר האבען געדעדט אין פאריגען קאפיטעל, איז פאראן נאך א קלאס, וועלכער טהוט שוין אליין גאר ניט, נעהמט ניט קיין שום אנטהייל אין דער פראדוקציאן און בעקומט פון דעסט וועגען א געזונדען חלק פון דיא געשאפענע פראדוקטען. — דיזער אוכל ואינו עושה'דיגער קלאסס — איז דער קלאס גרונדבעזיצער, אדער לענדלארדס.

אזוי וויא די שכירות איז די הכנסה פון ארבייטער-קלאס, דער ריוח — פון די קאפיטאליסטען, אזוי איז דיא ר ע נ ט ע (דאס, וואס ווערט געצאהלט פאר'ן בענוטצען זיך מיט דער ערד, מיט'ן באדען) די הכנסה פון דיא גרונדבעזיצער.

פון וואנעט בעקומען די גרונד-בעזיצער זייער הכנסה, זייער רענטע? ווי מיר האבען געזאגט אין פאריגען ארטיקעל, ווערען די פראדוקטען, ווערכע זיינען בעשאפען בדוויז דורך דעם ארבייטערס הארעוואניע, צוטהייל נור צווישען די ארבייטער און קאפיטאליסטען. דיא לענדלארדס קענען אפילו ניט טועם טעם זיין דערפון, טא, פרעגט זיך, פון וואנעט בעקומען זיי פארט זייער הכנסה, און וויא זייערע דיקע אבגעגעסענע גופים ווייזען, דוקא ניט קיין קליינע הכנסה? ריקארדא איז דאך ניט מסכים מיט אדאם סמיט, ווי מיר האבען געזעהען, אז די רענטע איז א חלק פון פרייז, און אז צוליעב דעם אייגענטהומרעכט ווערען דיא סחורות פערקויפט העכער פון זייער ווערטה און פון דעם ציהען די גרונד-בעזיצער זייער הכנסה. ריקארדא האלט זיך דאך פעסט אן דער מיינונג, אז דער פרייז פון דיא סחורות ווערט געבילדעט בלויז פון דער ארבייטס-קראפט, טא איז דאך אין אמת'ן א האר-בע קשיה: פון וועלכען גורן אדער יקב, בעקומען דיא אגראריער זייער יניקה?!

איידער מיר טרעטען צו צו אונטערזוכען די קוועלען פון וואנען דיא רענטע קומט, מוזען מיר קלעהרער און אויספיהרליכער בעשטימען, וואס דאס איז אזוינס רענטע בכלל?

„רענטע — זאגט ריקארדא — רענטע איז דער יעניגער טהייל פראדוקטען, וואס עס קומט אן דעם גרונד-בעזיצער פאר דעם, וואס מען בענוטצט זיך מיט דיא נאטירליכע, אונאבגענוצטע קרעפטען פון באדען. אין אונזער איינפאכען לשון ווערט זי אפטער פערמישט מיט דיא ציינזען, וואס דער קאפיטאליסט בעקומט פאר זיין קאפיטאל און מיט די ארענדע, וואס דער פאכטער, דער ארענדאטאר בעצאהלט דעם אייגענטהימער פון גוט. דאס איז אבער זעהר פאלש. ווען מיר האבען צ. ב. צוויי גלייכע חלקים ערד, מיט א גלייכען באדען און גלייכע איבריגע נאטירליכע בעדינגונגען, און ווען אויף איין חלק ערד זיינען געבויט די נויטיגע בנינים: שטאהלען, קלייטען, ברונעמער אדער ווען איין באדען איז געמיסטיגט, דרענירט און דער צווייטער —ניט — איז זעלבסטפערשטענדליך, אז דיא ארענדע פון ערשטען חלק ערד, וועט בעטרעפען א סך מעהרער, וויא פון צווייטען. און דיא ארענדע פאר'ן ערשטען קורטייווירטען חלק געהט ניט בלויז אריין א געוויסע אבצאהלונג פאר די נאטירליכע קרעפטען, נור אויך א געוויסע צינז, א געוויסער ריוח פאר דעם קאפיטאל, וואס איז אריין געלעגט אין דיא געביידע און איבריגע פערבעסערונגען. ריינע רענטע איז בלויז דער שכר, דיא אבצאהלונג פאר דיא בענוטצונג פון דיא נאטירליכע קרעפטען, פאר דיא מתנות פון דער נאטור."

„צו אונטערשיידען רענטע פון ריוח, וואס

דער קאפיטאליסט בעקומט פאר זיין קאפיטאל, איז זעהר וויכטיג, דען עס האט זיך ארויס גע־וויעזען, אז דיא געזעצען, וועלכע רעגולירען דעם ריוח, זיינען הימעל ווייט פון יענע, וועלכע רע־גולירען די רענטע. טהיילמאל, שטעהען זיי אפילו אין א עכטען ווידערשפרוך."

רענטע איז אלזא דער שכר פאר דיא בע־נוטצונג מיט דיא נאטירליכע קרעפטען. ווי קומט עס אבער, אז דוקא דער באדען גיט רענטע? פאר וואס צאהלט מען ניט א רענטע, ווען מען בענוטצט זיך מיט לופט, וואסער, ליכט און ווינ־דען, וואס זיינען אויך אזעלכע נויטיגע אנטייל־נעהמער אין דער פראדוקציאן, אזוי ווי דער באַ־דען? אהן דיזע כחות פון דער נאטור וואלט אויך דעם מענשען׳ס ארבייט זיין אונפרוכטבאר, אהן א שום ערפאלג ווי אהן דעם באדען. „דאס איז דאריבער—ענטפערט ריקארדא—ווייל דיא לופט און ליכט זיינען אומעטום גלייך; עס איז ניט פאראן בעסערע ליכט און ערגערע ליכט, גו־טע לופט און שלעכטע לופט פאר דיא ענינים פון פראדוקציאן. אויסער דעם זיינען דיזע קרעפ־טען פאראן לרוב, עס קען אין זיי קיין מאל קיין דוחק ניט זיין. דער באדען איז אבער ניט אומע־טום גלייך פרוכטבאר, עס גיבען מעהר פרוכט־בארע באדען׳ס און ווייניגער פרוכטבארע און אויסער דעם איז דער באדען בעגרענעצט. עס איז פאראן א געוויסער שטח און מעהר ניט, ער קען ניט אויסגעארבייטעט ווערען, און אט צוליעב דעם, וואס עס זיינען פאראן פערשיעדענע באַ־דען׳ס, קומט צו א נייע הכנסה פאר דיא גרונד־בעזיצער אונטערן נאמען רענטע."

אום דאס צו פערשטעהען, שילדערט אונז ריקארדא, ווי אזוי עס איז פארגעקומען דער ישוב העולם. ווען מענשען קומען אין א לאנד זיך בעזעצען — מיינט ריקארדא—וועלען זיי קודם כל נעהמען בעארבייטען, געוועהנליך, דיא פרוכטבארסטע און בעסטע באדען׳ס, וועלכע זיינען אין דיזער לאנד פאראן, ווייל אויף אזא באדען קען מען מיט ווייניגער ארבייט שאפען מעהר פראדוקטען. אויב אזוינע באדען׳ס זיינען פאראן אזוי פיעל, דאס זיי קלעקען פאר אלעמען, ד. ה. אום צו בעפריעדיגען איהרע בעדירפניסען דארף דיא בעפעלקערונג ניט אנקומען צו בעאר־בייטען ווייניגער פרוכטבארע באדען׳ס — וועט דאן קיין רענטע ניט זיין, אזוי גוט, ווי עס איז ניטא א געוויסע רענטע פאר די בענוטצונג פון לופט, ליכט וואסער און דיא איבריגע מתנות פון דער נאטור, ווייל דער ווערטה פון אלע סחורות ווי אויך פון די לעבענס־מיטעל, וועלכע ווערען בעשאפען דורך׳ן באדען, קען ניט זיין העכער, ווי דיא מאס ארבייט, וואס ווערט צוטהיילט בלויז צווישען די קאפיטאליסטען און ארבייטער —א בעזונדערע הכנסה איז דא ניטא פון וואנעט צו ציהען. ווען דיא בעפעלקערונג ווערט אבער גרעסער און דיא פרוכטבארע באדען׳ס צוליעב זייער בעשטימטען פלאטץ קלעקען שוין ניט פיר דיא מאס נעטהיגע לעבען׳ס פראדוקטען, טרעט מען דאך שוין באין ברירה צו צו בעארבייטען יענע באדען׳ס, וועלכע זיינען שוין ניט אזוי פרוכטבאר, ווי דיא ערשטע, אבער די פרוכט־בארסטע פון דעם איבערגעבליעבענעם ניט בעארבייטענדען באדען. דער ווערטה פון דיא פראדוקטען, וועלכע ווערן פראדוצירט אויף אזא באדען, אויפ׳ן באדען פון צווייטען קלאס, וועלען דאך מוזען דעקען די הוצאות, ד. ה. דיא מאס ארבייט, וואס זיי האבען געקאסט. נו, ווען דיזע פראדוקטען דעקען די הוצאות, פון דיא פער־ווענדעטע ארבייטס־קראפט, מוזען דאך מסתמא דיא פראדוקטען, וועלכע ווערען פראדוצירט, אויפ׳ן באדען פון ערשטען קלאס בעצאהלען ניט בלויז די הוצאות. זיי מוזען צוליעב דיא פרוכט־בארקייט פון באדען געבען א געוויסען עודף, א צוגאב, צו דיא הוצאות. אט דיזער עודף, וואס דער באדען פון ערשטען קלאס גיט מעהר, צוליעב זיין בעסערע פרוכטבארקייט פאר׳ן באדען פון צווייטען קלאס, וועלכער דעקט נור צו די הוצאות—איז די קוועלע פון רענ־טע. דער באדען פון צווייטען קלאס, גיט ניט קיין רענטע, ער דעקט בלויז צו די הוצאות. א רענטע ליווערט נור דער באדען פון ערשטען קלאס און דיא רענטע איז אזוי גרויס, אויף ווי־פיעל דער ערשטער באדען איז פרוכטבארער פון צווייטען באדען. שפעטער, ווען דיא בעפעלקע־רונג מוז שוין אנקומען צו בעארבייטען דיא באדען׳ס פון דריטען קלאס, וועלען די באדען׳ס פון צווייטען קלאס שוין אויך אנפאנגען צו גע־בען א רענטע, און אויך אזוי פיעל, אויף וויפיעל דער באדען פון צווייטען קלאס איז מעהר פרוכטבאר פאר׳ן באדען פון דריטען קלאס. דיא רענטע פון׳ם ערשטען באדען וועט שוין ווערען נאך גרעסער. עס וועט זיין גלייך צו דעם אונ־טערשיעד צווישען דיא פרוכטבארקייט פון דרי־טען באדען און ערשטען באדען.

ווען איך פערוועגד דהיינו א קאפיטאל פון 1000 רובעל (דער קאפיטאל איז ניט אנדערש, ווי פערגליווערטע ארבייט) אויף יעדען פון אונ־זערע דריי זארטען באדען׳ס. אויפ׳ן באדען פון ערשטען קלאס בעקום איך צ. ב. נאך די רענטע, 2000 פוד ווייץ; אויפ׳ן באדען פון צווייטען קלאס 1,500 פוד ווייץ; אויפ׳ן באדען פון דרי־טען קלאס בלויז 1000 פוד ווייץ; עס איז זעלבסט פערשטענדליך, אז דער ווערט פון יע־דען פוד ווייץ וועט זיין א רובעל—אזוי פיעל, וויפיעל עס קאסט אויפ׳ן דריטען באדען, דען

אויב עס זאָל א פוד ווייץ קאָסטען ביליגער, ווי א רובעל, וועט דאָך קיינער ניט וועלען זיך בע־שעפטיגען מיט אקערבוי אויפ'ן דריטען באָדען. יעדער קאפיטאליסט וועלכער זוכט א עסק און האָט מזומן 1000 רובעל, וועט האָבען א קליינעם חשק צו פערלירען זיין קאפיטאל אין לאנד־ווירטשאפט — א געשעפט וועט איהם שוין א סך בעסער לוינען. נו, אויב יעדער פוד ווייץ וועט קאָסטען א רובעל—וועלען דיא אייגענט־הימער פון'ם דריטען זאָרט באָדען בעקומען בלויז 1000 רובעל, אזוי פיעל, וויפיעל עס האָט געקאָסט הוצאות. אין דעם געוועהנליכען פּראָ־צענט פאר'ן קאפיטאל (אום צו פערמיידען גרוי־סע חשבונות רעכענען מיר דיא 1000 רובעל שוין צוזאמען מיט דעם געוועהנליכען פ"צ וואָס יעדער קאפיטאליסט דארף בעקומען פון א עסק) קיין רענטע איז דאָ ניטאָ. פון'ם צווייטען זאָרט באָדען וועט מען שוין בעקומען 1,500 רובעל, ד. ה. א רענטע פון 500 רובעל; פון'ם ערשטען זאָרט באָדען'ם נאָך א גרעסערע רענטע — א רענטע פון 1000 רובעל. עס קומט אויס, אז דיא רענטע דיפערענצירט זיך, ווערט פערשיע־דען. ניט אלע אייגענטימער בעקומען א גלייכע רענטע. דאָס ווענדעט זיך אָן דעם דיפערענץ צווישען דיא ערגסטע באָדען'ם, וועלכע וועלען אין דער געזעלשאפט בעארבייט אין דיא בעסערע, מעהר פרוכטבארע באָדען'ם. וואָס ווייטער מען טרעט צו צובעארבייטען ווייניגער פרוכטבארע באָדען'ם, אלץ גרעסער ווערט דער דיפירענץ און אלץ העכער שטייגט דיא רענטע.

דיעזע טעאָריע איז בעוואוסט אין דער וויסענשאפט אונטערן נאָמען: „דיא דיפירענ־צירטע רענטע פון ריקארדאָ."

פון דעם געשילדערטען ביישפיעל איז גע־דרונגען, אז דיא רענטע קען נור דאן שטייגען, ווען מען טרעט צו צובעארבייטען א נייעם זאָרט באָדען'ם, וועלכע זיינען געווען ביז איצט ניט בעארבייט — ד. ה. ווען דער שטח לאנד, וואָס ליעגט אונטער'ן אקער, האָט זיך פערגרעסערט. רענטע קען אין אמת'ן אויך שטייגען דאן, ווען דער שטח בעארבייטע לאנד ווערט אפילו ניט גרעסער, אָבער עס ווערט דערפאר גרעסער דער קאפיטאל, וועלכער ווערט אָנגעווענדעט צום בע־ארבייטען א געוויסען באָדען.

ווען דיא בעפעלקערונג ווערט גרעסער און מען נויטיגט זיך אין תבואה און איבעריגע לע־בענס־מיטעל קען דיעזער ציעל עררייכט ווערען אויף צווייערליי אופנים: ערשטענס דורכ'ן צונעהמען צו לאנד און פעלד ווירטשאפט א גרע־סערען שטח — ביז איצט נאָך ניט בעארבייטע פלעצער; צווייטענס קען מען פערגרעסערען דיא מאָס תבואה דורך דעם, וואָס מען פאנגט אָן צו פיהרען א בעסערע, א מעהר אינטעסיווע ווירטשאפט; מען פערגרעסערט דעם אינווענ־טאר; מען קויפט מעהר בהמות, מען מיסטיגט בעסער דיא פעלדער, מען דרעינירט דעם באָדען, מען פיהרט איין בעסערע אקער אייזען'ס — מיט איין וואָרט מען פערלייגט אין דער ווירט־שאפט א נייעם קאפיטאל. געוועהנליך — מיינט ריקארדאָ — קען דער ניי אריינגעברעקעלטער קאפיטאל, וויעפיעל ער זאָל ניט פערגרעסערען דיא מאָס תבואה און פערשאפען ארבייט, ניט ברייגגען אזא גרויסען פּראָצענט ריוח, וויא דער קאפיטאל, וואָס איז אָנגעווענדעט געוואָרען פריהער אויף דיעזעלבע ווירטשאפט, דען אויב דער פאל זאָל יא זיין, וואָלט מען דאָך איבער־הויפט קיין מאָל ניט דארפען פערגרעסערען דעם שטח לאנד. אנשטאט צו פערגרעסערען און אָנפאנגען צו בעארבייטען א נייע שטיק באָדען, וואָלט מען דעם זעלביגען קאפיטאל, וואָס דארף אָנגעווענדעט ווערען אויף דעם ניי צוגענומענעם באָדען, בעסער אריין טהון אין דעם שוין לאנג בעארבייטעטען באָדען. דיא גאנצע וועלט וואָלט זיך געקענט אויף דעם בעגניגענען מיט איין דעסיאטין בעארבייטעטע לאנד. ווען פאקטיש איז ניט אזוי, ווען אין אמתן ווערט דער שטח לאנד, וואָס איז פערווענדעט צום ווירטשאפט, אלץ גרעסער, איז דערפון געדרונגען—אזוי שליסט ריקארדאָ—אז עס לוינט בעסער פאר דעם זעל־ביגען קאפיטאל אָנצופאנגען בעארבייטען א נייעם פּלאץ איידער איהם צו פערווענדען אויף דעם אלטען שוין בעארבייטעטען באָדען: א כלל, אז דער ערשטער פארברויכטער קאפי־טאל גיט מעהרער ריוח, וויא דער צווייטער פארברויכטער קאפיטאל. אָדער בעסער דער קאפיטאל וואָס ווערט אָנגעווענדעט צום ערשטען מאָל אויף א באָדען מאכט דעם באָדען פרוכט־בארער און ברייגגט מעהר תבואה, וויא דער קאָ־פיטאל, וואָס ווערט אָנגעווענדעט שוין א צוויי־טען מאָל אויפ'ן אויסבעסערען דיא פארם. דיא אויסבעסערונג וואָס קומט פאָר צוליעב דעם צווייטען אָנגעווענדעטען קאפיטאל קען ניט אויף אזוי פיעל פערמעהרען דיא מאָס תבואה, וויעפיעל מען וואָלט בעקומען פון א נייעם באָדען ביים אנווענדונג פון דעם זעלביגען קאפיטאל. און וויבאלד, אז יעדער ניי אָנגע־לעגטער קאפיטאל גיט אלץ א קלענערע מאָס תבואה, קומט דאָך אויס, אז דיא ערשטע קאָ־פיטאלען, ד. ה. וואָס פריהער דיא קאפיטאלען זיינען פערווענדעט געוואָרען אויף דעם אייגע־נעם באָדען, זיינען אין פערגלייך מיט דיא שפּעטערדיגע קאפיטאלען פרוכטבארער, און דיעזער אונטערשייד, דער דיפערענץ צווי־

שען דיא מאסען תבואה, אויף וויעפיעל יע־דער שפעטער אנגעלעגטער קאפיטאל גיט ווייניגער פאר דיא פריהער אנגעלעגטע — הייסט רענטע. דער לעצטער אנגעלעגטער קאפיטאל גיט בלויז דעם געוועהנליכען ריוח אבער רענטע גאר ניט. דיא פריהערדיגע אנגעלעגטע קאפיטאלען ליווערן שוין א קלענערע אדער א גרעסערע רענטע.

ווען איין ארענדאטאר, אנווענדענדיג א קאפיטאל פון 1000 רובעל, בעקומט א ריוח ענדע יאהר 100 פוד תבואה (דער בעטראג דער־פון לאמיר אננעהמען, וועט זיין 100 רובעל) און ביין אנלייגען אין דעמזעלבען באדען נאך 1000 רובעל, וועט ער שוין דעם צווייטען מאל (לויט דעם געזעץ, אז יעדער שפעטערער אנגע־ווענדעטער קאפיטאל גיט אלץ א קלענערע מאס תבואה) בעקומען א ריוח נור פון 85 פוד תבואה —דאן וועט שוין דיא 15 פוד תבואה — דער אונטערשיעד פון דיא ביידע רוחים — בילדען א רענטע, וואס וועט סוף כל סוף אנקומען דעם בעל נחלה און ניט דעם ארענדאטאר. ווען דער ארענדאטאר וועט דעם צווייטען מאל מאכען א קאנטראקט, וועט דער גרונדבעזיצער שוין אויסמארקירען, דאס דער ארענדאטאר זאל פאר יעדע טויזענד רובעל בעקומען א ריוח בלויז פון 85 רובעל. און אונזער געזעלשאפט קען ניט זיין קיין רוחים אויף גלייכע קאפיטאלען. עס איז אונמעגליך, אז אין איין פאל זאל א קאפי־טאל פון טויזענד רובעל ברייגגען 100 רובעל ריוח און אין א צווייטען פאל 85 רובעל ריוח. א כלל איז, אז גלייכע קאפיטאלען געבען גלייכע פראצענטען ריוח ביי אנדערע גליי־כע בעדינגונגען. און לויט דעם געזעץ פון דער פרייער קאנקורענץ איז דאס גאנץ פערשטענד־ליך. אויב איין קאפיטאל אין א געוויסען עסק זאל ברייגגען א גרעסערען פראצענט ריוח, וויא דער זעלביגער קאפיטאל אין א אנדער עסק, וואלטען דאך אלע זיך בעשעפטיגען מיט יענעם עסק, וועלכער גיט א גרעסערען ריוח. און וויע־באלד, אז יעדע פערווענדעטע טויזענד רובעל מוזען געבען גלייכע רוחים, טא מוז מסתמא דער דורכשניטליכער ריוח זיין פאר יעדע טויזענד רובעל ניט 100 רובעל, נור 85 רובעל יעהרליך, ווען דער דורכשניטליכער פראצענט ריוח אויף 1000 רובעל קאפיטאל וואלט זיין 100 — וואלט דאך דעם ארענדאטאר ניט לוי־נען אריין צוברעקלען דיא צווייטע טויזענד רו־בעל. אנשטאט צו פערווענדען דיא צווייטע 1000 רובעל און גוט און צו בעקומען בלויז 85 רובעל ריוח, וואלט דער ארענדאטאר בעסער אריינ־געברעקעלט דיא 1000 רובעל אין וואס עס איז ניט אנדער עסק. דארטען וואלט ער דאך ביי געוועהנליכע בעדינגונגען בעקומען דעם גע־וועהנליכען דורכשניטליכען ריוח 100 רובעל.

מיר זעהען, אז דער אם ווענינסטען פרוכט־בארער בעארבייטעטער באדען און דער צולעצט אנגעווענדעטער קאפיטאל גיט קיין רענטע ניט. רענטע איז בלויז פארען דאן, ווען אונטערן אקער ליעגען באדען'ס מיט פערשיעדענער, ניט גליי־כער פרוכטבארקייט, אדער מיט א רייהע, איי־נער שפעטער פאר'ן אנדערען אנגעווענדעטע קאפיטאלען. דיא בעפעלקערונג ווערט אלץ גרע־סער עס ווערט א דוחק אין תבואה, מען מוז אנפאנגען צובעארבייטען אלץ ווייניגער פרוכט־בארע באדענס אדער אין דעם זעלבען באדען אריינברעקלען אלץ נייע קאפיטאלען און דיא רענטע וועט ממילא שטייגען. דיא רענטע שטייגט, ווייל עס ווערט טהייערער תבואה, אבער ניט אומגעקעהרט. דער ווערטה פון תבואה ווידער שטייגט, ווייל מען מוז אנווענדען אויף איהר פראדוקציאן אלס א גרעסערע מאס ארבייט, ווייל צוליעב דיא פערמעהרונג פון דער בעפעלקערונג מוז מען בעארבייטען אלץ ווענ־יגער פרוכטבארע באדענס. דיא רענטע קען זיך זעלבסטשטענדיג אליין קיין מאל ניט פערגרע־סערען, אויב דיא בעפעלקערונג זאל זיך ניט נויטיגען אין נייע לעבענסמיטלען און ניט אנ־פאנגען צו בעקומען אלץ א קלענערע מאס תבואה פאר דיעזעלבע מאס ארבייט און קאפיטאל, וויא פריהער, ד. ה. ווען מען זאל ניט צוטרעטען צו בעארבייטען אלץ ווייניגער פרוכטבארע באדענס.

ווען דיא לענדלארדס ווילען, אז דיא רענטע זאל שטייגען, ווענדען זיי אן פערשיעדענע מיט־לען דער פרייז פון תבואה זאל שטייגען. אין דייטשלאנד קעמפפען דיא גוטסבעזיטצער (און זיי האבען טאקע א דאנק דער רעאקציאנער פאליטיק פון דיא רעגיערונג אין זייער קאמפף געזיעגט!) מען זאל ארויפלעגען גרויסע אבצאה־לונגען אויף דיא אויסלענדישע תבואות. תבואות אין לאנד ווערען דורך דעם ווייניגער און, אום צו דעקען דאס בעדירפניס אין דיעזע נויטיגע לעבענסמיטלען, מוז מען אנפאנגען צו בעארבייטען ערגערע באדענס און דיא דיפערענ־צירטע רענטע וועט שטייגען. דער פרייז פון דיא תבואה איז אבער קיין מאל ניט אבהענ־גיג פון דיא רענטע לויט ריקארדא. ווען דיא גוטבעזיטצער וואלטען קיין רענטע אפילו ניט בעקומען, וואלט דער פרייז פון דיא תבואה אפילו אויף א האאר ניט פאלען, דען דיא מאס ארבייט אין קאפיטאל, וואס איז נויטיג צום בעשאפען דיא מאס פראדוקטען אויפ'ן ערגס־טען באדען, וועט דאך דאדורך ניט ווייניגער ווערען.

דאָ זעהט מען גלייך ארויס דעם משונה־דיגען כאַראַקטער פון רענטע. אַ גרויסע רענטע איז ניט אַ סימן, אַז דיא געזעלשאַפט שטעהט גוט אין מעמד. דוקא פערקעהרט, וואס שווער דער דיא געזעלשאַפט ארבייט, וואָס מעהר שוויים זיא פערווענדעט אויף חיונה אַלץ גרעסער איז דיא רענטע. און פערקעהרט, ווען דיא געזעלשאַפט זאָל האָבען דיא מעגליכקייט לייכט צו בעקומען איהר חיונה, מיט ווענינער מאַטערנים, ווען זיא וואָלט זיין אימשטאַנד צו בעאַרבייטען בלויז דיא פרוכטבאַרע באָדענס פון ערשטען זאָרט — דאַן וואָלטען דיא לענדלאָרדס ניט האָבען קיין הכנסה און זיי וואָלטען מוזען, במהילה, אַליין בכבודם ובעצמם טאַקע האָרעווען אויף חיונה. רענטע איז פאַראַן ניט דערייבער, ווייל דער באָדען איז בכלל פרוכטבאַר און רייך, נור דוקא דערייבער, ווייל ער איז אויך ניט אַזוי פרוכטבאַר. ווען דער באָדען גיט יאָ רענטע און די לופט, ליכט און דאַמפּף געבען ניט קיין רענטע איז דאָס ניט אַ מעלה פון באָדען, אַ סימן פון זיינע בעסערע אייגענשאַפטען, נור אַ בעווייז, אַז דער באָדען, האָט ערגעץ אייגענשאַפטען פון ליכט, לופט, וואַסער און דאַמפּף. דאָס איז אַ חסרון פון באָדען, דען דאָס בעווייזט אונז, אַז דיא לופט און ליכט זיינען אומעטום גוט, פרוכטבאַר און זיינען דאָ בשפי און אַז דער באָדען איז ערטערווייז ערגער און איז ווענינ פאַראַן. ווען דיא ליכט און לופט וואָלטען אויך געהאַט דיעזע שלעכטע אייגענשאַפטען, דיעזע חסרונות, וואָלטען זיי אויך געליווערט רענטע.

רענטע בעקומט מען ניט בלויז דורך דיא פערשיעדענהייט און דיא פרוכטבאַרקייט, נור אויך דורך דיא פערשיעדענהייט אין דער לאַגע פון באָדען. עס איז לייכט צו פערשטעהען, אַז יענע ווירטשאַפטען, וועלכע ליעגען ניט ווייט פון דיא מערק, פון דיא גרויסע צענטרום'ס, ברייגען פאַר דיעזעלבע ארבייט און קאַפּיטאַל אַ סך מעהר תבואות, וויא יענע, וועלכע ליעגען ווייט פון דיא מערק, דען דאָרטען קאָסט דאָך אַ סך ארבייט און קאַפּיטאַל ביז וואַנעט מען שטעלט צו דיא פאַרטיגע תבואות צום מערק. ווען דיא ווירטשאַפטען, וועלכע האָבען ניט נאָהענטע מערק ארום זיך — און ליעגען אין אַ פערוואָרפען ווינקעל דערען דיא הוצאות, גיבען מסתמא דיא אַלץ מעהר נעהנטערע ווירטשאַפטען אַ איבערפלוס — אַ רענטע.

עס איז איבעריג צו דערמאָהנען, אַז אַלץ וואָס מיר האָבען דאָ געזאָגט בנוגע לאַנדווירטשאַפט פּאַסט זיך אויך בנוגע בערגבוי וכדומה.

און וואָס פאַר אַ שייכות געפינען זיך דיא אַלע דרייערליי הכנסות: ארבייטסלוין, ריוח און רענטע איינע צו דיא אַנדערע?

רענטע און ריוח האָבען איין צד השוה דאָס זיי ביידע זיינען הכנסות בלויז דורך דעם, ווייל עס הערשט דאָס געזעץ פון פּריוואַט אייגענטהום אויפ'ן באָדען און אויף דיא איבעריגע פּראָדוקציאָנסמיטלען. ווען ניט דאָס רעכט פון אייגענטהום, וואָלטען דיא לענדלאָרדס, אַזוי די קאַפּיטאַליסטען קיין הכנסה ניט האָבען, ווייל זיי טהוען קיין זאַך ניט, זיי בעשאַפען ניט קיין ווערטה און דעריבער זיינען זיי אויך קליינע מחותנים צו בעקומען אַ חלק דאָרטען, וואו זיי האָבען ניט אַריינגעלעגט — און וואָס געהערט בלויז דיא ארבייטער, ווייל דורך קיין אַנדערן אויסער זיי זיינען דיא ווערטהען ניט פּראָדוצירט געוואָרען. דיעזע הכנסות שטאַמען דעריבער ניט פון'ם עצם פּראָדוקציאָן, נור פון דער פּאָליטישער אָרדנונג, וועלכער הערשט איצט און וועלכער איז געגרינדעט אויפ'ן יסוד פון פּריוואַט אייגענטהום.

דיא דיפערענצערטע רענטע איז אַנדערס, וויא רויה אין דעם, וואָס זיא שטעהט ניט אין אַזאַ גראַדען וויעדערשפּרוך צו דיא שכירות פון ארבייטער. ארבייטער און קאַפּיטאַליסטען, וויא מיר האָבען געזעהן, זיינען צוויי אונפערמיידליכע געגנער, צוויי שונאים, צווישען וועלכע עס קען קיינמאָל קיין שלום ניט זיין, ווייל זיי לעבען ביידע פון איין חלק, פון איין שיסעל. וואָס מעהר עס האָט איינער, אַלס וועניגער קומט אָן דעם צווייטען. אַ אויסגלייכונג, אַ פּשרה איז דאָ ניט שייך. דיא עקספּלאָאַטאַציאָן פון ארבייטער איז אונפערמיידליך, קוים זיינען פאַראַן איבערהויפּט קאַפּיטאַליסטען און ארבייטער. צווישען לענדלאָרדס און ארבייטער איז אָבער אַזאַ דירעקטער קאַמפּף ניט פאַראַן. ווען דיא ארבייטער זאָלען אפילו בעקומען דעם גאַנצען פּראָדוקט פון זייער ארבייט — אפילו אויך דעם ריוח פון דיא קאַפּיטאַליסטען, וועלען דיא לענדלאָרדס זייער רענטע ניט אָנווערען, ווייל דיא דיפערענצירטע רענטע איז ניט בעשאַפען דורך דעם ארבייטערס האָרעוואַניע, נור דורך דיא פערשיעדענהייט אין באָדען.

פון דער אַנדערער זייט אָבער סימפּאַטיזירט ריקאַרדאָ מעהר מיט דיא קאַפּיטאַליסטען, וויא מיט דיא לענדלאָרדס (דאָ טרעטען בולט ארויס דיא קלאַסען־סימפּאַטיען פון ריקאַרדאָ, וויא אָביעקטיוו ער איז ניט). דער קאַפּיטאַליסט, ווענינסטענס — מיינט רעקאַרדאָ — איז דער אייגענטהימער פון קאַפּיטאַל, וואָס איז בעשאַפען דורך ארבייט; ער איז אויך דער אָרגאַניזאַטאָר אין דער אונטערנעהמונג, ער טהוט לכל

הפחות וואָס עס איז. ער ריזיקירט זיין קאַפּיטאַל; זיין אייגענטהום־רעכט אויף די פּראָדוקציאָן־מיט־לען קען צוגעלאָזען ווערען און עס וואָלט ניט זיין אַזאַ עולה, ווען דיעזע פּראָדוקציאָנס מיט־לען זיינען אַ רעזולטאַט פון זיין אייגענער ארבייט ווען ער האָט דאָס צונויפגעקליעבען דורך שפּאַרזאַמקייט א. ז. וו. (ריקאַרדאַ און זיינע תלמידים בעטראַכטען טאַקע יעדען קאַפּי־טאַליסט פאַר אַ שפּאַרזאַמען, דרייסטען אַר־בייטער, וועלכער ווייס, וויא צו היטען זיין פער־האָרעוועטען קאַפּיטאַל). אויסער דעם איז דער קאַפּיטאַליסט, לויט ריקאַרדאַ'ס מיינונג, אַ נוט־ציגער מיטגליעד, דען ער פיהרט דאָך דיא גאַנ־צע פּראָדוקציאָן. דער קאַפּיטאַליסט און ארבייי־טער זיינען טאַקי אַ פּאָאָר געגנער, אָבער זיי זיינען אויך ביידע נוטציגע מיטגליעדער אין דער געזעלשאַפט. גאַנץ אַנדערש איז מיט דיא גרונדבעזיטצער. דאָס זיינען אמת'ע פּאַראַזיטען, „דאַרמאָיעדניקעס", מחבלים, וואָס שטעקען ניט אריין אַ פינגער אין קאַלטע וואַסער. אין דער פּראָדוקציאָן נעהמען זיי קיין שום חלק ניט און דאָס אייגענטהום רעכט, צוליעב וועלכע דיא אַגראַריער בעקומען אַ פעטען חלק אין דיא עשירות פון דער געזעלשאַפט, האָבען זיי ניט כשר פערדיענט פאַר זייערע מעשים טובים, זיי נעהמען עס פּשוט אליין ביד חזקה, ווייל זיי האָבען דיא מאַכט.

ריקאַרד'ס שנאה צו אַגראַריער פער־שטאַרקט זיך, ווען ער קומט צום שלוס, דאָס דיא לאַגע פון קאַפּיטאַליסטען ווערט אַלס ער־גער אין דער צייט, ווען זיי די גרונדבעזיצער, בעקומען וואָס ווייטער אַלץ מעהר רענטע.

לויט דעם געוויסען געזעץ, אַז דיא אַר־בייטער מוזען בעקומען אַזוי פיעל, וויעפיעל עס איז זיי נויטיג אויף חיונה — מיינט ריקאַר־דאַ — קענען קיין גרויסע פערענדערונגען אין דיא שכירות ניט פאָרקומען*). גאַנץ אַנדערש שטעהט דיא זאַך מיט דיא קאַפּיטאַליסטען אין אַגראַריער. דיא בעפעלקערונג פערמעהרט זיך; דיא איצטיגע מאָס תבואה געניגט ניט פאַר די פערגרעסערטע בעפעלקערונג; מען מוז אָנפאַנ־גען צו בעאַרבייטען פרוכטבאַרע באָ־דענס (מיר דאַרפען ניט פערגעסען, אַז ריקאַרדאַ האַלט פיר ריכטיג דאָס געזעץ פון מאַלטוס, אַז וואָס ווייטער ווערט דאָס לעבען אַלץ שווערער און שווערער, ווייל דיא בעפעלקערונג פערמעהרט זיך אַ סך געשווינדער, וויא דער טעכ־נישער פּראָגרעס — דיא רענטע, פער־שטעהט זיך, וועט שטייגען. תבואה און דיא אי־בעריגע נויטווענדיגע לעבענסמיטעל וועלען דאָך אויך שטייגען און וויעבאַלד, אַז דיא נויטווענ־דיגע לעבענסמיטעל שטייגען, מוזען זיך אויך העכערען דיא שכירות, קוים העכערען זיך אָבער דיא שכירות מוז דער ריוח פאַלען. און אַזוי גוט, וויא דיא בעפעלקערונג האַלט זיך אין איהר פערמעהרונג ניט אָב — טאָ קומט אויס, אַז דער ריוח פון דיא קאַפּיטאַליסטען האָט דיא טבע צו ווערען אַלץ ווייניגער, ביז ער וועט דערגריי־כען די מדרגה פון .0 די רענטע, פערקעהרט, האָט דיא טבע אַלץ מעהר און מעהר צו שטיי־גען.

דער געזעלשאַפטליכער פּראָצעס שטעלט זיך פאָר ריקאַרדאַ אין פאָלגענדען געשטאַלט: דיא לאַגע פון דיא ארבייטער ווערט ניט ערגער און ניט בעסער (דיא שכירות, אויסגעדריקט אין געלד, שטייגען אפילו, אָבער צוליעב דעם יקרות אויף דיא לעבענסמיטעל, וואָס ווערט אַלץ גרעסער און גרעסער דורך דיא פערמעהרונג פון דער בעפעלקערונג, ווערען דיא אמת'ע שכירות, ד. ה. דיא שכירות אויסגעדריקט אין פּראָדוקטען, ניט העכער); דיא קאַפּיטאַליס־טען בעקומען וואָס ווייטער אַלץ ווייניגער ריוח און זייער לאַגע ווערט ערגער; דיא אַגראַריער, פערקעהרט, בעקומען וואָס ווייטער אַלץ מעהרער רענטע.

עס איז ניט קיין צופאַל, וואָס די אַנהענגער פון ריקאַרדאַ'ס לעהרען האָבען געהאַלטען דיא גרונדבעזיצער פאַר דעם אונגערעכטעסטען קלאַס אין דער געזעלשאַפט און האָבען געפאָדערט אין נאָמען פון גערעכטיגקייט און געזעלשאַפטליכע נוטצען אוועקצונעדמען פון זיי דיא זכותים און ניט דערלאָזען זיי פערכאַפּען דעם באָדען אין פּריוואַט אייגענטהום. ווען הענרי דזשאָרדזש, האַלטענדיג דאָס קאַפּיטאַליסטישע אייגענטהום־רעכט אויף פערשיעדענע פּראָדוקצינס מיטלען פאַר נייטיג און זאָגאַר הייליג, האָט געפּרעדיגט מיט גרויס היץ און איבערצייגט צ ו נ אַ־צ י אַ נ אַ ל י ז י ר ע ן דעם באָדען, האָט ער עס געטאָן אויף דעם סמך, וואָס רענטע איז אַן אונגערעכטע פערכאַפּונג פון די מתנות, וואָס דיא נאַטור שענקט אַלע גלייך.

ריקאַרדאַ פערגעסט אויך ניט אַנצו־ווייזען

*) אגב אורחא וועלען מיר בעמערקען, אַז אין דעם זעלבען טעות איז אויך אריינגעפאַלען פער־דינאַנד לאַסאַל און דעריבער האָט ער ווייניג וואָס געהאַלטען פון עקאָנאָמישען קאַמפּף אַלס אזעלכען אין דעם הערשענדען אָרדנונג. ער איז אויך געווען פעסט איבערצייגט, אַז מעהר וויא דיא נייטיגסטע לעבענס מיטעל קענען דיא ארבייטער אין דיא יעצ־טיגע בעדינגונגען, ניט ערשלאָגען.

אויף דיא בעדינגונגען, וועלכע פערקלענערן דיא רענטע און פערגרעסערן ממילא דיא ריוח פון דיא קאַפּיטאַליסטען. רענטע ווערט קלענער:

1) ווען עס קומען פאַר פערבעסערונגען אין דער לאַנד־ווירטשאַפט. ווען מען פיהרט איין נייע מאַשינעס, אָדער ווען מען האָט געפונען בעסערע מעטאָדען, וויא דעם באָדען צו בעאַרבייטען, ווען עס ווערען ענטדעקט וואָלוועלע מיסטיגונגס מיטעל, — מיט איין וואָרט, ווען דיא פּראָדוקטיוויטעט אין דער לאַנד־ווירטשאַפט איז געוואָרען גרעסער. דורך אַזוינע אויסבעסערונגען אין דער וויסענשאַפט גיט אַ קלענערע מאַס אַרבייט מעהר תבואה, וויא פריהער. מען הערט אויף דאַן צו בעאַרבייטען דיא שלעכטע באָדען׳ס, צו וועלכען מיטעל מען האָט פריהער, פאַר דיא פערבעסערונגען, געמוזט אָנקומען, ווייל עס האָט ניט געקלעקט קיין תבואה פאַר די גאַנצע געזעלשאַפט. ווען דער לעצטער סאָרט באָדען׳ס, וועלכען דיא געזעלשאַפט בענוצט פאַר לאַנד־אַרבייט, געהערט צו אַ העכערער מדרגה איז קלאָר, אַז דיא רענטע מוז פאַלען.

2) ווען עס ווערען אויסגעבעסערט דיא וועגען און דיא איבעריגע פערקעהרס־מיטעל און

3) ווען מען נעהמט אַראָפּ דיא פּאַשלינעס אויף די אַריינגעפיהרטע אויסלענדישע תבואות. דאָס אַלעס פיהרט דערצו דאָס אין לאַנד קומט אַריין מעהר תבואות, עס הערט אויף צו זיין אַזאַ גרויסער דוחק אויף לעבענסמיטעל, מען הערט אויף צו בעאַרבייטען דיא ערגסטע באָדען׳ס און רענט פאַלט.

ריקאַרדאָ, אַלס פערטהיידיגער פון דיא קאַפּיטאַליסטישע אינטערעסען, איז דעריבער געווען אַן אונגעהייער גרויסער געגנער פון געוויסע אָבצאָלונגען אויף אַריינגעפיהרטע סחורות און איז דערמיט געבליבען טריי זיין רבי׳ן אַדאַם סמיט. ריקאַרדאָ האָט אין זיינע שריפטען, וויא אויך אין פּאַרלאַמענט שטענדיג איבערצייגט דיא שעדליכקייט פון פּראָטעקציאָנס־פּאָליטיק אין דער צייט, ווען דער אַגראַריער מאַלט ווס, ניט קוקענדיג, וואָס ער איז געווען אַ שטאַרקער אַנהענגער פון סמיטס לעהרע, איז, וויא מיר ווייסען שוין, שטענדיג אַרויסגעטרעטען אין דיא נוטצען פון פּאַשלינעס אויף אַריינגעפיהרטע תבואות.

ריקאַרדאָס רענט־טעאָריע איז איינע פון דיא טייערסטע קאָסטבאַרקייטען אין פּאָליטישע עקאָנאָמיע. דורך דיזער טעאָריע איז געוואָרען קלאָר און דייטליך דער פערפּלאָנטערטער, פערדרעהטער מעכאַניזם פון דער פערטהיילונג דיא פּראָדוקטען. איינציגע געדאַנקען זיינען שוין אַרויסגעזאָגט געוואָרען פון ריקאַרדאָ. ריקאַרדאָ האָט אָבער אַלעס סיסטעמאַטיזירט, אויסגעקליבען דיא געזונדע פון דיא ניט געזונדע און פעראַרבייטעט אין איין אַלגעמיינע איינהייטליכע לאָגישע סיסטעם, דורך וועלכער עס ווערען מערקווירדיג גוט בעלויכטען און ערקלערט אַלע ערשיינונגען אין ווירטשאַפטליכען לעבען. דער הויפּט סקעלעט פון׳ם גאַנצען ווירטשאַפטליכען אָרגאַניזמוס איז געוואָרען דורך ריקאַרדאָ׳ס טעאָריען קלאָר אויסגעפאָרשט און אַנאַטאָמיש פערנאַנדערגעגלידערט. דיא ווייטערדיגע געלעהרטע איז נור אויסגעקומען אויספיהרליכער צו ערפאָרשען אַ יינציגע אָרגאַנען, וואו ניט וואו רעפּערירען, אָנווייזען אַ טעות, אָבער איז גרויסען אין גאַנצען זיינען ריקאַרדאָ׳ס טעאָריען ניט צושלאָגען און ניט ערשיטערט געוואָרען. אמת, פערשידענע געלעהרטע, איבערהויפּט דיא פאָרשטעהער פון דיא לענדלאָרדס, וועלכע זיינען מעהר פון אַלע אונצופריעדען מיט ריקאַרדאָ׳ס טעאָריען, האָבען געפּרואווט איינצוואַרפען און פען צו פערניכטען דיא גרויסע געביידע, וואָס ריקאַרדאָ האָט אויפגעשטעלט און פערבייטען מיט אַזאַ, וועלכע זאָל פערדעקען, פערדונקלען און פערבאַרגען. דיא ריכטיגע קוועלען פון דעם פּאַראַזיטישען עקזיסטענץ, דיא אומזיסטע אונגערעכטיגע הכנסות פון זייערע קלאַסען־גענאָסען, כדי דיא לעצטע זאָלען קענען אונגעשטערט ווייטער זיצען אויפ׳ן אַרבייטענדעם פאָלקס־קערפּער. אַזוינע לעהרען זיינען אָבער, גלייך וויא זיי זיינען פאַרגעשטעלט געוואָרען פאַר׳ן מישפּט פון׳ם ריינעם וויסענשאַפטליכען קריטיק, פערשוואונדען גיא אַ רויך. אויך היינט זיינען דאָ חכמים, וועלכע שטעלען אויף אַזוינע פערשידענע קאַרטען־שטיבעלאַך, אָבער אין דעם טעמפּעל פון דער ריינער, ניט קלאַסען־וויסענשאַפט, איז פאַר זיי קיין פּלאַץ ניט פאַראַן.

ארבייטער בעוועגונג און סאציאל דעמאקראטי אין דער שווייץ

פון א. מירקין.

נאָטירליך, גלאַט איז דאָס ניט אָבגעגאַנגען. אויף דעם פּאַרטייטאָג אַליין זיינען געווען זעהר ווענינ געגנער און ביי דער אבשטימונג זיינען זיי נעלם געוואָרען; אָבער אין דער רעסטע און אויף פערזאַמלונגען האָט מען געפיהרט א הייסען שטרייט. אָט פון דעם שטרייט גופא, וויא ער איז געפיהרט געוואָרען און מיט וועלכע וואפפען מען האָט געקעמפפט האָט מען געקענט זעהען, וויא נויטיג א רעאָרגאַניזאַציאָן איז.

קודם כל האָבען זיך אָנגעהויבען קעמפפע אין גריטלי פעראיין. ווען דער גריטלי־פעראיין האָט זיך געשטעלט פאַר 8 יאָהרען אויף דער ס. ד. שטאַנדפּונקט, איז א געוויסע צאהל ארויסגעטרעטען, אָבער דאָס זיינען נאָך ניט געווען אלע, וואָס זיינען ניט געווען איינפערשטאַנדען מיט דער נייער תורה. אַנדערע זיינען געבליבען, ווייל ביי זיי איז דער גריטלי־פעראיין געווען הויפּטזעכליך א נאַציאָנאַלער; זיי האָבען איהם ליעב געהאַט צוליעב זיינע היסטאָרישע טראַדיציאָנען. אין פּאָליטיק האָבען זיי געהאַלטען מיט דעם לינקסטען פליגעל פון דיא ליבעראַלען, וויא צ. ב. אין סט. גאַללען און אַנדערע ערטער פון מזרח־שווייץ. און „דיעזע דעמאָקראַטען זיינען געווען ביי זיי טהייערער, וויא מאַרקס, בעבעל און ווילהעלם" (ליעבקנעכט") זיי ווילען ניט, אז „מען זאָל דערשטיקען דעם גריטלי מיט דער רויטען קראַוואַטע". „אַמאָליגע צייטען, בשעת מען האָט ניט געהאַט געשעפטען מיט דיא ס. ד., האָט מען אויפגעטהון מעהר, וויא יעצט." דער גריטלי, דער שטאַרקסטער פעראיין אין דער גאַנצער שווייץ, וועט אויפגעפרעסען ווערען פון דער שוואַכער פּאַרטיי, וויא פּרעה'ס זיעבען פעטטע קיע זיינען אויפגעפרעסען געוואָרען פון דיא מאָגערע." דאָס זיינען געווען דיעזעלבע טענות, וויא 8 יאָהר צוריק און פון דיעזעלבע מענשען. אזעלכע עלעמענטען זיינען געווען נאָר א שטערעניש, זיי האָבען געמוזט ארויס און זיי זיינען טאַקע ארויס, מיט קולות, אויף דיא „פאַנאַטיקער", דיא „דאָגמאַטיקער", דיא „ענגהערציגע" און ענג־שכל'דיגע „דאַקטרינערען".

דיא בורזשואזיע האָט ריכטיגער פערשטאַנען דיא בעדייטונג פון דעם גריטלי־פעראיין. קיין גרויסע הנאה האָט זיא דערפון ניט געהאַט; נאָך ווייניגער, וויא דיעזע געגאָסען. זיא האָט געהאָפט, אז אין דער פּאַרטיי, וואָס האָט געהאַלטען נאָך איהר מיינונג ביים שטאַרבען, וועט אריין א נייער לעבען. מיט גרויס התלהבות האָט זיא זיך אָנגענומען פאַר דעם גריטלי־פעראיין, וואָס וועט בטול בששים ווערען אין דער נייער פּאַרטיי. „אזא שאד! אזא אַלטער פעראיין! פאַסט אזוי גוט צו דעם שווייצערישען כאַראַקטער!" זיא האָט זיך ניט געפוילט צו גיעסען אייל אין דיא צוקאָכטע הערצער פון דיא „פּראָטעסטאַנטען", ערוועקען א שנאה אין זיי צו דער סאָציאַל דעמאָקראַטיע.

אויף דעם פּאַרטיי־טאָג פון 1902, דעם ערשטען פּאַרטייטאָג פון דער נייער פּאַרטיי, איז אָנגענומען געוואָרען א וויכטיגער בעשלוס: ארויסצושטעלען וויא ווייט נאָר מעגליך אייגענע קאַנדידאַטען. אין דעמזעלבען יאָהר זיינען געווען דיא וואהלען און עס זיינען אויסגעקליבען געוואָרען 7 סאָציאַל־דעמאָקראַטען אנשטאָט פריהערדיגע 4.

6. דער זשענעווער גענעראַל סטרייק און דער קאַמפּף געגען מיליטעריזמוס.

דיא שמחה פון דיא ארבייטער איבער זייער ערפאָלג ביי דיא וואהלען איז פּלוצלונג געשטערט געוואָרען דורך דיא ניעדערלאַגע, וואָס דיא ארבייטער האָבען געהאַט אין דערזעלבער צייט אין עקאָנאָמישען קאַמפּף. דאָס איז געווען דער זשענעווער גענעראַל סטרייק. דאָ האָט זיך ארויסגעוויעזען דער קלאַסען כאַראַקטער פון דער רעפּובליקאַנישער רעגיערונג אין זיין גאַנצער געשטאַלט. דיא אָנגעשטעלטע אויף דיא שטאָדטישע טראַמוויים האָבען ערקלעהרט א סטרייק, ווייל דיא דירעקציאָן האָט ניט געוואָלט ערפיללען זייערע פאָרדערונגען. אזוי וויא עס איז געווען קלאָהר, אז זיי וועלען פערשפּיעלען דעם סטרייק, ווייל זיי זיינען געווען צו שוואַך, האָט זיך אָנגעהויבען אַן אַגיטאַציאָן צווישען דיא זשענעווער ארבייטער פאַר א גענעראַל סטרייק, כדי צו העלפען זיי. (א סימפּאַטהיע סטרייק). דיא אַגיטאַציאָן האָט געפונען געגנער צווישען א טהייל פון דיא סאָציאַל דעמאָקראַטען, ווייל זיי האָבען פּאַראויסגעזעהען, אז דער גענעראַל סטרייק וועט קיין שום ווירקונג ניט האָבען:

דער זשענעווער פּראָלעטאַריאַט איז צו שוואַך אָרגאַניזירט. דיא סאָציאַל דעמאָקראַטען זיינען אָבער מיט זייער מיינונג ניט דורכגעקומען און דער גענעראַל סטרייק איז בעשלאָסען געוואָרען.

תיכף ומיד איז זשענעווא ערקלערט געוואָרען שוים גרונד אין קריעגס־צושטאַנד. מען האָט מאָביליזירט סאָלדאַטען, מען האָט פערבאָטען פערזאַמלונגען. אַלע „פערדעכטיגע" מענשען האָט מען אַרעסטירט און דיא אויסלענדער אַרויסגעשיקט פון דער שווייץ. דיא שטאָדט איז פערפלייצט געוואָרען מיט פּאָליציי, זשאַנדאַרמען און שפּיאָנען. נעבען דעם טראַמוויי־דיפּאָ, האָט אַ פאָלקס־מענגע געוואַרט אויף אַ תשובה פון דער דירעקציאָן; זיינען געקומען דראַגונער מיט פּאָליציי און מען האָט גענומען יאָגען, שלאָגען מכות רצח און אַרעסטירען. אַ צוג פון אַרבייטער טרעפט זיך אָן מיט סאָלדאַטען. דער אָפיציער פאָרדערט, מען זאָל זיך צוגעהען; דיא פאָדערשטע רייהען קענען ניט; דיא הינטערסטע הערען ניט; דער עולם ווערט צורייצט, ערבייטערט, דיא סאָלדאַטען נעהמען דיא ביקסען אין דיא הענד און נאָך איין מינוט און דיא שטייינער פון זשענעווא וואָלטען געוואָרען רויט פון אַרבייטער־בלוט, נאָר צום גליק געלינגט אָבער צו בערוהיגען דיא מאַסע און מען צוגעהט זיך.

דיא אַרבייטער זיינען טעראָריזירט; אַ טהייל שטעלט זיך נאָך 2 טעג צו דער אַרבייט און צווינגט דערמיט דעם אַנדערען טהייל צו טהון דאָסזעלבע. און פון גאַנצען סטרייק האָט זיך גאָר ניט אויסגעלאָזען. 600־500 סאָלדאַטען האָבען זיך ניט געשטעלט צו דער מאָביליזאַציאָן; דער רעגיערונג איז אָבער געווען אונבעקוועם צו מאַכען אַן אַנקלאַגע געגען אַזאַ מאַסע מענשען און מען האָט אויסגעקליבען נאָר אַ קליינעם הויפעלע פון „פיהרערס", וועלכע מען האָט אָבגע'משפּט צו געפענגנים שטראַפען.

דיא זשענעווער אַרבייטער האָבען אפילו גענומען נאַכהער ביי דיא וואַהלען ראַכע פון זייער ראַדיקאַלע רעגיערונג, וועלכע האָט זיך געסטאַרעט איבערבעטען זיי, אָבער דער זשענעווער סטרייק האָט דאָך איבערגעלאָזען זעהר אונאַנגענעהמע רעזולטאַטען. ער איז געוואָרען דיא אורזאַכע פון אַ פאָלעמיק אין דער ס. ד. פּ.

אין דער רעגיערונג, וועלכע האָט ערקלערט זשענעווא אין קריעגס־צושטאַנד, איז געווען אַ סאָציאַל־דעמאָקראַט. און זיין נאָמען איז געווען אונטערגעצייכענט אויף דער בעקאַנטמאַכונג וואָס איז אויפגעקלעבט געוואָרען אין דיא גאַסען. דאָס האָט אַרויסגערופען אַ גרויסען כעס ביי דיא אַרבייטער און מען האָט געפאָדערט, ער זאָל זיך אָבזאָגען פון זיין שטעללע. זיינע פריינד האָבען איהם געוואָלט פערטהיידיגען און דערביי זיינען אייניגע געגאַנגען אַזוי ווייט, צו זאָגען, אַז ער איז געווען גערעכט; שולדיג אין אַלעם זיינען געווען דיא אַנאַרכיסטען.

דיא פאָלעמיק האָט זיך נאָך ווייטער צושפּונען.

אין 1903 זעהען מיר דיעזעלבע טרויעריגע ערשיינונג אין באַזעל; עס ברעכט אויס אַ סטרייק און אַ סאָציאַל־דעמאָקראַטישער מיטגליעד פון דער רעגיערונג איז מסכים צו דעם בעשלוס פון דער רעגיערונג צו שיקען מיליטער. און אין ציריך גיט ארויס אַ סאָציאַל־דעמאָקראַטישער פּאָליציי־דירעקטאָר ביי אַ סטרייק אַזאַ אוקאַז, אונטער וועלכען אַ רוסישער גובערנאַטאָר וואָלט זיך אונטערגעשריעבען מיט ביידע הענד.

דיא אַרבייטער פּראָטעסטירען געגען מיליטער־געברויך, פערלאַנגען נייטראַליטעט פון דער רעגיערונג, און זייערע פיהרער שרייבען לאַנגע אַרטיקלען אין דיא ס־ד צייטונגען, אין וועלכע זיי ערקלערען, אַז מען דאַרף ניט שטעלען אַזוינע פאָרדערונגען.

זייערע אַרטיקלען זיינען ניט געבליעבען אָהן ענטפער פון זייט פון דיא „ראַדיקאַלען"; אָבער דיא פאָלעמיק האָט געהאַט נאָר אַ ליטעראַרישען ווערטה, ווארום דער לאַזונג פון דיא מאַסען איז געוואָרען: „ניעדער מיט דעם געברויך פון מיליטער ביי אַ סטרייק."

אויף דעם פאַרטיי־טאָג פון 1903 זיינען דיא וויכטיגסטע דעבאַטען געווען ארום דעם מיליטאַריזמוס. אייניגע האָבען געפאָרדערט פון דער ס.־ד. פראַקציאָן אין פאַרלאַמענט, אַז זיא זאָל ניט בעווילליגען נייע אויסגאַבען אויף מיליטער־זאַכען און, אַז מען זאָל פאַרלעגען דעם פאָלק אַ געזעץ, נאָך וועלכען מען דאַרף ניט אויסגעבען מעהר וויא 20 מיליאָן יעדעס יאָהר אויף מיליטער און אויך, אַז מען זאָל ניט גערויכען קיין מיליטער ביי סטרייקס. אַנדערע האָבען געזאָגט, אַז וויא באַלד אַז מיליטאַריזמוס איז נויטיג ביי יעצטיגער אָרדנונג, מוז ער דאָך זיין אימשטאַנד צו טהון דאָס, וואָס ער דאַרף טהון: פערטהיידיגען דאָס פאַטערלאַנד, און צו דיזעם צוועק דאַרף ער קענען קויפען נייע האַרמאַטען, ביקסען, א. ז. וו. אָבער זיי זיינען אויך איינפערשטאַנדען, אַז מען דאַרף ניט גערויכען קיין מיליטער ביי סטרייקס.

דיא בעוועגונג געגען דעם מיליטאַריזמוס האָט דיא רעגיערונג געוואָלט דערשטיקען דורך אַ געזעטץ, נאָך וועלכען עס ווערט בעשטראַפט יעדע קריטיק אין מיליטער זאַכען. דעם געזעץ האָט מען פאָרגעלעגט דעם פאָלק דעם 25טען אקטאָבער 1903. אָבער דיא רעגיערונג האָט געהאַט אַ גרויסען טעות, מיינענדיג, אַז נאָר סאָ־

ציאל־דעמאָקראטען און אייניגע אונצופריעדע־נע, וועלען שטימען געגען דעם געזעץ; דער געזעץ איז הורכגעפאלען מיט זעהר א גרויסע מעהרהייט. דאָס שווייצער פאָלק האָט בעוויע־זען, אז ווען עס פערכאפט ניט אזוי שנעל דיא נייע פרייע אידעען, וועט עס זיך אזוי לייכט ניט אבזאָגען פון אלטע, וויא פרייהייט פון פרעסע און וועט זיך ניט בעשאפען קיין נייע דעספאָ־טיא.

אונטערדעסען ווערט אָבער דער מיליטער־געברויך ביי סטרייקס אלץ עפטער; וואו א סטרייק, גלייך מיליטער און אָהן שום אורזאַ־כע, אפילו קאָנסערוואטיווע אָפיציערען האָבען דאָס ניט געקענט בעגרייפען און האָבען אָנגע־הויבען מורמלען:

וואָס זשע האָבען שוין געזאָלט זאָגען דיא ארבייטער, וועמען דאָס געהט אן מעהר וויא אלעמען? זאָלען זיי ניט פראָטעסטירען? אָדער פראָטעסטירען בלויז דורך פערזאמלונגען מיט רעזאָלוציאָנען, וואָס האָבען דאָך סוף־כל־סוף קיין ווערטה ניט? אָבער א רעזאָלוציאָן, ווייטער א רעזאָלוציאָן! וועמען וועט מען דאָ איבערשרעקען?

און מען האָט געפונען א פלאן:

מען דארף זיך ניט שטעלען צום דיענסט, ווען מען וויל שיקען געגען סטרייקענדע ארביי־טער! דיא פארטיי דארף אויפפאָרדערן אללע איהרע מיטגליעדער זיי זאָלען דאָס טהון.

דער טריט שיינט אָבער צו זיין צו ראַדי־קאל. אין דעם בעריכט פון דער פארטיי־לייטונג פאר דעם יאָהר 4-1903 שרייבט זיא: מען פאָ־דערט אונז אויף פון פערשיעדענע זייטען, צו דרוקען פראקלאמאציאָנען, מכח דיענסט־פער־וויגערונג ביי סטרייקען. דאָס קענען מיר ניט טהון, ווייל מיר קענען ניט איבערנעהמען אויף אונז דיא מאָראַלישע און מאטעריעללע פער־אנטוואָרטליכקייט דאפיר. דאָס איז נאָך אונזער מיינונג א געפיהל־זאך, וואָס איז שייך צו אויפ־רופען פראָטעסט־פערזאמלונגען, זאָגען מיר, אז אזוינע פראָטעסט־פערזאמלונגען מאכען קיין שום ווירקונג ניט."

אלזאָ וואָס זאָל מען טהון? דער פארטיי־טאג פון 1904 גיט קיין קלאָהרע תשובה אויף דיעזע ברענענדע פראגע ניט, ער בעשליסט מען זאָל פאָרדערן דעם פערבאָט צו געברויכען מיליי־טער ביי סטרייקס. אָבער וואָס זאָל מען דער־ווייל טהון? אייניגע פאָרדערן, אז דיא פאר־טיי זאָל עס ניט דערלאָזען מיט אלע מיטלען; אנדערע, וויעדער זאָגען, אז יעדער געגאָסע, וואָס פערוויגערט דעם דיענסט, זאָל אונטער־שטיצט ווערען דורך די פארטיי. דער פארטיי־טאג נעהמט קיינע פון דיא ביידע פאָרדערונגען ניט אן. און גיט אן עצה דיא ארבייטער ניט צו זיין מיטגליעדער אין קיין שום־פעראיינען, ד. ה. מיט אנדערע ווערטער, ברוגז ווערען מיט דעם מיליטאריזמוס.

דיא פראגע וועגען מיליטעריזמוס איז גע־וואָרען דיא וויכטיגסטע, וועגען איהר גרויסע בעדייטונג. דיא סאָציאַל־דעמאָקראטישע פאר־טייען פון בערן און צוריך פאָרדערן דיענסט־פערוויגערונג; דיא לוצערנער פארטיי איז אפילו דאגעגען, נאָר ניט פרינציפיעל, נור, ווייל זיא רעכענט, אז דיא פארטיי וועט ניט קענען אויסהאַלטען אלע, וואָס פערוויגערן דעם גע־האָרכזאם. אייניגע גרופען זיינען דאגעגען אויס פאַטריאָטיזמוס.

אום צו מאכען א סוף ווערט בעשלאָסען צונויפצורופען אין 1905 א פארטיי־טאג, וואָס זאָל זיך נאָר בעשעפטיגען מיט דער מיליטער־פראגע.

א נייע פראָגראם, וואָס א קאָמיסיאָן האָט אויסגעארבייט, נאכדעם, וויא דיא פארטיי איז רעפאָרמירט געוואָרען איז פאָרגעלעגט גע־וואָרען אויפ'ן פארטייטאג פון יאָהר 1904.

„דיא שווייץ, — לעזען מיר אין דיעזען זעהר אינטערעסאנטען פראגראם, — איז געוואָ־רען פון א בויערליך־קליינבירגערליכעם לאנד א אינדוסטריעללעם... דיא עקאָנאָמישע רעוואָלו־ציאָן האָט מיט זיך געבראכט א פאָליטישע. דער בלוטיגער קאמפף פון דער בורזשואזיע געגען די אריסטאָקראטיע האָט געבראכט דעמאָקראטישע איינריכטונגען און דעם צענטראליזירטען בונ־דעם שטאאט פון 1848. אָבער נישט קוקענדיג אויף דיא דעמאָקראטיזירונג און פערגרעסערונג פון דעם נאציאָנאל־רייכטהום לעבען גרויסע מאסען פון דעם שווייצער פאָלק אין ארימקייט און גרעסטער אבהענגיגקייט. דער קאמפף אום די עקסיסטענץ ווערט מיט שטייגערנדער ער־ביטערונג געפיהרט. דיא קאפיטאליסטען ברוי־כען זייערע קראפט, כדי ניט צו לאָזען דיא אר־בייטער בענוצען זייערע רעכטע, וויא דאָס פער־איינס־רעכט. דיא אורזאכע איז דער קאפיטאַ־ליזמוס. דיא מאשינע זיעגט איבער דעם האנד־ווערק; דער מיטעלשטאנד געהט איבער צום פראָלעטאריאט. וואָס דיא מענשליכע ארבייט ווערט פראָדוקטיווער דורך בעסערע אויסניצונג פון נאטור־קרעפטען, דורך פערבעסערונג פון דיא מאשינען, אלץ בעסער געהט עס דיא קאפיטאַ־ליסטען...

אין דער לאנד־ווירטהשאפט איז דער קאַ־פיטאליזמוס ניט אזוי שטארק; אָבער אויך דיא לאגע פון דיא בויערן איז נאָך דעם איבערגאנג פון נאטוראל־ווירטהשאפט צו געלד־ווירטשאפט געוואָרען א אונזיכערע. דיא צאָהל פון דיא זעלבסטשטענדיגע לאנדווירטען ווערט אלץ קלע־

נער; איין טהייל עמיגרירט נאָך אמעריקא, דער אַנדערער פּראָלעטאַריזירט זיך... די שווייצערישע ס. ד. פּ. שטרעבט דערצו, אַז אינדוסטריע, האַנדעל און טראַנספּאָרט זאָלען איבערגענומען ווערען פון שטאַאַט. דאָס איז דער איינציגער וועג איינצופיהרען דיא סאָציאַליסטישע אָרדנונג. כדי צו זיין אים שטאַנד דאָס אויסצופיהרען, שטרעבט זיא צו דער פּאָליטישער מאַכט... זיא פערטהיידיגט ענערגיש דיא פריי־הייטס־רעכטע פון דעם פאָלק, נאַכדעם וויא דיא בורזשואזיע האָט זיך אַבגעזאָגט פון איהרע אַמאָליגע אידעאַלען. פאַר דיא לאַנד־ווירטהשאַפט פאָרדערט דיא פּאַרטיי, אַז דער שטאַאַט זאָל איהר אונטערשטיצען. אַלע פאָרטשריטע, וועלכע געבען דעם קליין־בויער דיא פאָרטהיילע פון אַ גרויס־קאַפּיטאַליסטען (געמיינזאַמע שפּייכלער פאַר סחורה, געמיינזאַמע האַלטען פון פיה, געברויך פון מאַשינען.) אַזוי וויא אונזער לאַנדווירטהשאַפט האָט אַ קליינבויערליכען כאַראַקטער, קען זיא ניט ווערען דער איינגענטהום פון דער שטאַאַט. דיא ס. ד. דאַרף אָבער פאָרדערן דיא פערשטאַאַטליכונג פון היפּאַטאַקען (דיא שולדען אויף דיא ערד) כדי צו מאַכען לייכטער דעם בויער צאָהלען זיינע צינזען.

דער פּאָליטישער קאַמפּף ווערט ערגענצט דורך דעם עקאָנאָמישען. ערסטענס קענען דיא אַרבייטער דורך דעם קאַמפּף פערבעסערען זייער לאַגע, צווייטענס איז דיא פּראָפעסיאָנעלע אָרגאַניזאַציאָן אַ שולע, אין וועלכער דער פּראָלעטאַריאַט לערנט זיך צו פיהרען דיא סאָציאַליסטישע אָרדנונג... דיא שווייצערישע ס. ד. פּאַרטיי אונטערשטיצט דיא גענאָסענשאַפטען (קאָנסום־פעראיינען, קאַאָפּעראַטיווע־פעראיינען) ווייל זיי רעגולירען ניט נאָר דיא פּרייזען, נאָר דאַמיט, וואָס זיי נעהמען דיא פּראָדוקציאָן פון אַזוינע אַרטיקעל, וואָס אויף זיי איז דאָ אַ גרויסע נאַכפראַגע, מאַכען זיי אַ וועג דער סאָציאַליזירונג פון דעם פּראָדוקציאָן... דיא ס־ד. פּ. איז ניט אַ ריין פּאָליטישע פּאַרטיי, זיא איז דער פאַהנענטרעגער פון אַ גרויסען קולטור־קאַמפּף דער אַרבייטענדען קלאַסע, אַ קאַמפּף, כדי צו דערגרייכען אַלע מענשענרעכטע און נעהמען אַ טהייל אין אַלעם, וואָס דיא מענשליכע קולטור האָט געשאַפען. דיא שווייצערישע ס־ד. פּ. קעמפּפט צוזאַמען מיט דיא סאָציאַליסטישע פּאַרטייען פון אַלע לענדער פאַר פערניכטונג דער קלאַסענ־הערשאַפט, אום איינצופיהרען אַנשטאַט דעם דיא סאָלידאַריטעט פון אַלע פעלקער. דאַדורך בעפרייט זיא דיא קאַפּיטאַליסטישע וועלט פון דעם פלוך דעם מיליטעריזמוס און דעם קריעג....

אין אָקטאָבער 1905 זיינען פאָרגעקומען דיא וואהלען אין פאַרלאַמענט. דיא ס־ד. האָבען נאָך קיינמאָל ניט געהאַט אַזא „שלעכטע" צייט וויא יעצט. דיא בורזשואזיע איז געווען אויפגעבראַכט געגען איהר צוליעב פערשיעדענע אורזאַכען. „מיר וועלען זיי לערנען בלק," האָבען זיי געשריען, „מיר וועלען זיי ווייזען! קיינער פון אונז וועט ניט שטימען פאַר זיי, זיי מוזען אַרויס פון דעם פאַרלאַמענט; דאָרטען איז פאַר זיי קיין אָרט ניט!" אין אַ משך פון איינינגע חדשים פאַר דיא וואהלען האָט מען געגאָסען פּעך און שוועבעל אויף דיא פּאַרטיי. מען האָט געקענט מיינען, אַז עס געהט דער בורזשואזיע אום לעבען, אַז ווען דיא ס־ד. וועלען ניט דורכפאַלען ביי דיא וואהלען, איז אַ סוף מיט דער בורזשואזער אָרדנונג אין דער שווייץ.

מעהר וויא איבער אַלעס האָט זיך דיא בורזשואזיע געקאָכט איבער דער אַנטי־מיליטעריסטישער פּראָפּאַגאַנדאַ, וועלכע זיא אַליין האָט אַרויסגערופען דערמיט, וואָס ביי יעדען סטרייק, ביי יעדעם קאָנפליקט מיט די אַרבייטער פלעגט זיא באַלד פאָרדערן פון דער רעגיערונג פּאָליציי, מיליטער און אויסנאַהמס־געזעץ. מיט שרעק האָט זיא געזעהן, וויא די אידעע נישט צו פאָלגען, ווען מען וועט שיקען געגען סטרייקענדע ווערט אַלץ פּאָפּולערער צווישען דיא אַרבייטער; און אַז דער פּאַרטיי־טאָג, וואָס האָט געדאַרפט צונויפקומען אין פעברואַר 1906, האָט ניט נאָר ניט געהאַט בדעה אַרויסצוטרעטען געגען דיא פּראָפּאַגאַנדאַ, פאַרקעהרט, מען האָט געקענט זעהן, אַז ער וועט אַננעהמען און מאַכען צו פּפליכט פון אַללע מיטגליעדער ניט צו פאָלגען.

דאַריבער האָט דיא בורזשואזיע בעשלאָסען זיך אָבצורעכענען, וויא געהעריג, ביי דיא וואהלען מיט דיא ס—ד. זיי עוקר מן השורש זיין, אַנלערנען זיי איין מאָל פאַר אַלע מאָל. עס האָבען זיך פעראיינינגט אַלע בירגערליכע פּאַרטייען און צוטהיילט צווישען זיך דיא מאַנדאַטען; קיין איינציגען ס־ד. האָבען זיי ניט געוואָלט אַריינגעהמען אין זייערע וואהל־ליסטען. דיא ס־ד. האָבען זיך אַזוי געמוזט פערלאָזען אויף זייערע איינענע קרעפטען און אויף דיא שוואַכע דיסציפּלין און אונאייניגקייט אין דיא בירגערליכע פּאַרטייען.

און ניט קוקענדיג אויף קיין זאַך זיינען די סאָציאַל־דעמאָקראַטען מוטהיג אַריין אין דעם קאַמפּף. זיי האָבען גערעכענט זאָגאַר געוויינען נאָך איינינגע מאַנדאַטען.

זיי האָבען גערעכענט, אַז דיא אַפּטע צוזאַמענשטויסונגען צווישען קאַפּיטאַל און אַרבייט אין דער לעצטער צייט האָט דאָך בעוויע־

זען דעם פּראָלעטאַריאַט, ווער זיינען זיינע פיינד, און ווער עס איז אימשטאַנד צו פערטהיידיגען זיינע אינטערעסען.

זיי האָבען זיך אין זייערע ערוואַרטונגען אויף דעם פּראָלעטאַריאַט אפילו נישט אָבגעגאַרט; זייערע קאַנדידאַטען האָבען געקראָגען כמעט אלע מעהר שטימען, וויא ביי דיא פּרי־הערדיגע וואהלען. אָבער דיא בירגערליכע רעאַקציאָן איז געווען צו שטאַרק; און דיא ס־ד. האָבען, ניט קוקענדיג אויף דעם צוואוואוקס פון דיא שטימען, געהאַט אַ פאָלשטענדיגע ניעדערלאַגע; זיי האָבען פערלאָרען 5 דעפּוטאַטען, און דיא איבעריגע 2 זיינען אויך שיער ניט ארויסגעפלויגען.

דיא שמחה פון דער בורזשואזיע איז געווען אונבעשרייבליך: שטאָלץ און זיכער איז געווען ביי זיך דיא בורזשואזיע דיא ערשטע צייט נאָך דיא וואהלען. עס זיינען אָבער ארי־בער דיא שבעה ימי משתה און דיא בורזשואזיע האָט זיך געמוזט איבערצייגען, אז „דיא שטימע פון דעם פאָלק" האָט ווענינ ווירקונג אויף דיא ס—ד. דיא אַנטי־מיליטעריסטישע „חוצפה" איז געוואָרען נאָך גרעסער, און אויף דעם פּאַר־טייטאָג אין פערבראואר 1906 איז אנגענומען געוואָרען אַ רעזאָלוציאָן, וועלכע גיט אַלע פּאַרטיי־גענאָסען דיא עצה ניט צו פאָלגען, ווען מען וועט זיי שיקען געגען סטרייקענדע.

דער ענטפער פון דער רעגיערונג איז געווען אַ געזעץ, לויט וועלכען עס ווערען ארויסגעשיקט פון דער שווייץ אַלע אויסלענדער, וועלכע וועלען טרייבען אנטי־מיליטעריסטישע פּראָפּאַגאַנדאַ. פאַר איהרע אייגענע אנטי־מיליטעריסטען פּראָיעקטירט זיא אַ אַנדער געזעץ, וועלכער וועט בעשטראַפען יעדע שאַרפע קריטיק געגען דער אַרמיי. דער געזעץ איז פאָרגעלעגט געוואָרען דעם פאָלק שוין איין מאָל, אין 1903 און איז דורכגעפאַלען. „יעצט אָבער — שרייבט אַ בירגערליכע צייטונג, —ווען דיא געפאהר פון דעם אנטי־מיליטעריזמוס איז אזוי גרויס, וועט דער רעזולטאַט פון דער אבשטימונג זיין אַן אַנדערער." געוויס זיינען דיא שאַנסען פון דיא שווייצערישע „מיליטעריסטען" יעצט גרעסער, וויא דאַמאַלס; עס איז אָבער אַ פראַגע, צו וועט דער נייער געזעץ אויפהייבען דעם מוטה פון דער ארמעע, וואָס פאַללט אַלס ניעדריגער צוליעב איהר פּאַליציילעכען כאַראַקטער? ער וועט גיכער שאַפען געגען איהר אַן אפּאַזיציאָן אפילו פון בורזשואזנער זייט.

אָט אזוי שטעהט היינט דיא שווייצערישע סאָציאַל־דעמאָקראַטיע אין מיטען פון ערנסטע קעמפּפע, אליין אין שלאַכטפעלד פאַר דיא רעכטע און פרייהייטען פון פּראָלעטאַריאַט. אליין אין קאַמפּף פאַר דעם גייסטיגען און סאָציאַלען פאָרטשריט פון דער שווייץ.

דאָס לעצטע וואָרט.

אונזער טהעמיגקייט אין דער „צוקונפט" איז געענדיגט. א יאָהר זעלבשטענדיגער פיהרונג פון זשורנאַל, א יאָהר שווערער ארבייט ליעגט הינטער אונז. וואָס איז דער סך־הכל ?

פאר א־יאָהרען אין דער צייט, ווען מיר האָבען איבערגענומען דיא רעדאַקציאָן, האָבען מיר געגעבען אונזער שבועה : „צו מאַכען דיא „צוקונפט" פאר אן ערנסטען סאָציאַליסטישען זשורנאַל."

מיר האָבען זיך ניט גענאַרט. מיר האָבען געוואוסט, אז דאָס איז זעהר א שווערע אויפגאַבע. „מאַכען א ערנסטען סאָציאַליסטישען זשורנאַל" ! דערצו דארף מען דאָך האָבען דיא שטיטצע, דיא סימפּאַטהיען פון ערנסטע סאָציאַליסטישע לעזער ; דערצו דארף מען דאָך האָבען דיא מיטווירקונג פון ערנסטע סאָציאַליסטישע שרייבער. און פאר אונז איז געשטאַנען דיא ביטערע, טרויעריגע ווירקליכקייט און מיר האָבען זיך געפרעגט : צו זיינען גאָר דאָ ביי אונז ערנסטע אידישע סאָציאַליסטישע לעזער ? צו זיינען גאָר דאָ ביי אונז ערנסטע סאָציאַליסטישע שרייבער?

דיא סאָציאַליסטישע לעזער האָבען א לאַנגע צייט געגעבען זייער הסכמה און זייער שטיצע צו כל המינים שונד, ווילדע סענסאַציאָנען און אויבערפלעכליכע, אונווייסענדע פלוידעריי. אונזערע סאָציאַליסטישע שרייבער — וויא פיעל זיינען דאָ ביי אונז פעהיגע סאָציאַליסטישע שרייבער מיט פיעל וויסען, מיט ערנסטע קענטניסע, וואָס זאָלען וועלען און קענען זעלבסטשטענדיג און טיעף בעהאַנדלען פראגען פון טהעאָריע און פון לעבען ?

וואו נעהמט מען סאָציאַליסטישע שרייבער? וואו נעהמט מען סאָציאַליסטישע לעזער ?

מיר האָבען אָנגעהויבען זוכען ערנסטע, געבילדעטע סאָציאַליסטישע שרייבער, און יגעת ומצאת. מיר האָבען זיי אפילו געמוזט אָפט זוכען אויסער דעם תחום פון אונזער „טרייד". מיר האָבען זיי געמוזט זוכען פון ווייט מעהר וויא פון נאָהענט. מיר האָבען אָבער זיי געפונען.

מיט זייער הילף זיינען מיר געווען אים־שטאַנד צו ערפילען אונזער פארשפּרעכען, און צו „ערקלעהרען און בעלויכטען פון אן ערנסטען סאָציאַל־דעמאָקראַטישען שטאַנדפּונקט אלע וויכטיגסטע פאַסירונגען פון דיא גרויסע וועלטקעמפּפע צווישען קאַפּיטאַל און ארבייט, צווישען פראַלעטאַריער אלער לענדער געגען זייערע הערשער, אונטערדריקער און עקספּלואַטאַטאָרס." דיא סאָציאַליסטישע בעוועגונג, דיא ארבייטער־קעמפּפע אין אמעריקא, רוסלאַנד, ענגלאַנד, פראַנקרייך, דייטשלאַנד, שווייץ, איטאַליען זיינען בעהאַנדעלט געוואָרען מיט פערשטענדניס, טיעפקייט און אויספיהרליכקייט און ספּעציעלע אונטערזוכונגען פון מענשען מיט קענטניסע און פעהיגקייטען.

מיר האָבען פארשפּראָבען צו געבען „אמת'ע וויסענשאַפט," „צו וועקען אין דיא לעזער דעם זעלבשטענדיגען, דיינקענדען גייסט, דעם סאָציאַליסטישען גייסט," „צו קוקען מיט אָפענע אויגען אויף אלע אַנדערע פּאַסירונגען אין אידישען פאָלק," און „צו העלפען שאַפען א ריינע, גוטע, געזונדע אידישע ליטעראַטור און א געזונדע, ערנסטע, בעלעהרענדע קריטיק".

מיט צופריעדענהייט קענען מיר היינט זאָגען, דיא אלע אויפגאַבען זיינען אין דער „צוקונפט" ביז צו א גרעסערער אָדער קלענערער מדרגה אין פערלויף פון יאָהר ערפילט געוואָרען. דיא וויכטיגסטע לעבענס־פראַגע פון אידישען לעבען בכלל און פון אמעריקאַנער אידישען לעבען בפרט, דיא אימיגראַציאָנס־פראַגע איז פערהאַנדעלט געוואָרען מיט ערנסטקייט און קענטניס, מיט פיעל פאַקטען און וויסענשאַפטליכקייט אין דיא ארטיקלען פון דר. רובינאָוו. זעהר זעלטען האָבען דיא אידישע לעזער געהאַט דיא מעגליכקייט צו לייענען א סעריע ארטיקלען איבער אמעריקאַנער פּאָליטישע צושטענדע, געשריבען מיט אזוי פיעל פערשטענדניס וויא דיא סעריע ארטיקלען פון נחום צדק. דיא „מאָדנע" מוניסיפּאַל־אונערשיפּ בעוועגונג איז אין אונזער זשורנאַליסטיק נאָך ניט אזוי גרינדליך און פּרינציפּיעל אונטערזוכט געוואָרען, וויא אין דער סעריע ארטיקלען פון ת. ראָטשטיין. זאַקס געשיכטע פון דער פּאָליטישע עקאָנאָמיע — בלייבט דערווייל דאָס איינציגע סיסטעמאַטישע וויסענשאַפטליכע ווערק איבער דער טהעמא אין אידיש. דר. גירזשדאַנסקי'ס סעריע ארטיקלען זיינען געווען אי בעלעהרענד און אנציהענד.

און טאַקע דיא ליטעראַטור. מיר האָבען געזעהען, אז אונזערע אלטע ליטעראַרישע קרעפטען זיינען שוין אלט און שטאַרבען ביסלאַכווייז אָפּ, אויב ניט פיזיש, דאָך, יעדענפאַלס, גייסטיג. און מיר האָבען זיך דערפאַר בעשלאָסען צו געבען

יעדען נייעם שרייבער, ביי וועלכען עס באמערקט זיך א פונק פון טאלאנט און פעהיגקייט, מעגליכקייט זיך צו ווייזען פאר די לעזער. מען האט אונז פארווירפע געמאכט פאר דעם. מען האט אויפגעוויזען, אז ניט אלעם איז פערלן אין דיזער אבטהיילונג. מיר האבען דאס געוואוסט ניט ווייניגער, וויא דיא אפענע און בעהאלטענע קריטיקער. מיר האבען אבער אונזער אויפגאבע גענומען פיעל טיעפער און ערנסטער: אויב מען זאל ניט ארויסהעלפען נייע טאלאנטען, אויב מען זאל דורך פריינדשאפטליכע מיטהילפע און ערמונטערונג ניט דערלייכטערן דיא געבורטס־וועהען פון נייע ליטעראַרישע קרעפטען, דאן קען אויף לאנגע יאהרען דיא פעלד פון דער אידישער ליטעראטור נאך בלייבען אונבעארבייט און האלב וויסט. אבער געבענדיג אויך שוואכערע, אריגינעלע ליטעראַרישע זאכען, האבען מיר דערפאר בעלוינט דיא לעזער מיט דיא גרויסע קונסט־ווערק, דיא צוויי פערלען פון דער וועלט ליטעראטור און פאעזיע, „הייאוואטהא" און „ארזארעט". אויך מאַרריס ווינטשעווסקי'ס ערינערונגען און אייניגע פון אריגינעלע פאעזיען און ערצעהלונגען וועלען פערבלייבען א שעהנער דענקמאל אין דער אידישער ליטעראטור.

אין דער קריטישער אבטהיילונג האבען מיר געהאט דיא מעגליכקייט צו געבען דיא לעזער דיא אויסגעצייכענטע כאַראַקטעריסטיקען פון יעקב גאָרדין, דיא טיעפע קריטיק פון ל. בודיאנאוו, דיא גרעסערע ארבייטען פון י. ענטין און אלעקסאנדראוו און א גאנצע רייהע פון קלענערע רעצענזיאנען.

אט אזוי האבען מיר אין פערלויף פון יאהר ניט אויפגעהערט צו זוכען נייע קרעפטען, נייע מיטארבייטער. און מיר האבען זיי געפונען: אין ניו־יארק, אין וואשינגטאן, אין לאנדאן, אין דייטשלאנד, אין דער שווייץ, אין קאלאראדא, איבעראל האבען מיר געזוכט, איבעראל האבען מיר זיי געפונען צוזעעט און צושפרייט. אייניגע פון אונזערע נייע מיטארבייטער האבען לאנג פארלאזען דיא אידישע זשורנאליסטיק, אנדערע זיינען דיא גאנצע צייט טהעטיג אין אנדערע ליטעראטורען און שרייבען ניט קיין אידיש, אדער שרייבען שלעכט אידיש. מיר האבען אבער געדייגקט, אז מתפללים בכל לשון. דער עיקר איז נור אז דער שרייבער זאל וויסען דיא זאך וועגען וועלכע ער שרייבט, און דיא לעזער פאר וועלכע ער שרייבט.

שווער וויא קריעת ים סוף איז אונז געווען צו קענען וויא פיעל עס איז באפריעדיגענד ערפילען אונזער אויפגאבע, און צו קריגען אזויינע מיטארבייטער, וועלכע זאלען קענען „מאכען דיא „צוקונפט" פאר אן ערנסטען סאציאליסטישען זשורנאל," אבער דערפאר איז פיעל לייכטער, איידער מיר האבען אליין זיך פארגעשטעלט, אונז אנגעקומען צו מאכען ערנסטע סאציאליסטישע לעזער.

עס איז אונזער שטאלץ, עס איז אונזער העכסטע באפריעדיגונג, וואס כאטש דיא „צוקונפט" איז אונטער אונזער רעדאקציאן געבליבען טריי צו איהר אויפגאבע: „צו זיין דער סאציאליסטישער לעהרער און אויפקלעהרער פון דיא אידישע ארבייטער." האט זיא געפונען זעהר פיעל נייע אנהייגער און לעזער.

עס וועט וואהרשיינליך זיין א גרויסע איבערראשונג, פאר דיא לעזער זיך צו דערוויסען, אז דיא „צוקונפט" איז אין פערלויף פון דעם יאהר סיסטעמאטיש געוואקסען אין צירקולאציאן. און איצט, ווען מיר טרעטען ארויס פון „צוקונפט", גיבען מיר איבער דעם זשורנאל צו זיינע בעלי־בתים מיט א צירקולאציאן פארגרעסערט אויף 70—75 פראצענט.

דאס איז זעהר א גרויסע מאראלישע בעלאהנונג און בעפריעדיגונג פאר אונז. דאס איז א גרויסער טרייסט און א שטארקער ליכטשטראהל פאר אונזער גאנצע אידישע סאציאליסטישע בעוועגונג. און ווען עס וועלען קומען דיא מקטרגים פון אינעווייניג און פון אויסווייניג און וועלען פארברייטען זעהר גרויסע, שווערע אנקלאגע געגען דיא צושטענדע אין אונזער אידישער סאציאליסטישער בעוועגונג, דאן פארגעסט ניט אויך דעם וואוקס און דיא ענטוויקלונג פון דער צוקונפט ארויפצולייגען אויפ'ן וואגשאל.

אונזער טהעטיגקייט אין דער „צוקונפט" איז געענדיגט. און אונזער לעצטעס וואָרט איז א וואָרעמער דאנק פון טיעפען הארצען צו אונזערע מיטארבייטער די נייע און די אלטע און צו אונזערע לעזער, די נייע און די אלטע פיר זייער גייסטיגע און מאראלישע סימפאטיען און שטיצע.

יא, עס זיינען דא ביי אונז ערנסטע סאציאליסטישע שרייבער, עס זיינען דא ביי אונז ערנסטע סאציאליסטישע לעזער, דאס איז דיא איז ציגע אנגענעהמע ערפאהרונג און לעהרע, וועלכע עס האט אונז געגעבען א יאהר טהעטיגקייט אין דער „צוקונפט!"

דר. ק. פארנבערג.

WELLS BINDERY INC.
WALTHAM, MASS.
JAN. 1970

DOES NOT
CIRCULATE
418201